پنجشنبه ۲۲ آبان ۱۴۰۴ • ۲۲ جمادی‌الاول ۱۴۴۷ • سال سی‌وسوم • شماره ۹۵۳۸ • ۱۶ صفحه • ۷۰۰۰ تومان

HAMSHAHRI • ISSN 1735-6386 • Vol.33 • No.9538 • THU • NOV.13 • 2025

همشهری

عکس: همشهری

آیت‌الله جوادی آملی:

تأخیر در بارش باران امتحان الهی است راه اصلاح توبه و بازگشت به خداست

استغفار جمعی

توصیه حجج اسلام محمدرضا عابدینی، احمد سالک، قاسم ترخان سیدمصطفی میرلوحی و ... به استغفار جمعی و خواندن نماز باران

۲

برنده و بازنده انتخابات عراق

عراقی‌ها به مقاومت رأی دادند

۷۶ درصد
اخذ رأی در استان دهوک
با بالاترین میزان مشارکت

۴۰ درصد
اخذ رأی در استان میسان
با پایین‌ترین میزان مشارکت

صفحه ۲

سعید حدادیان برای نخستین‌بار درباره رمز و راز ماندگاری نوحه «یاد امام و شهدا» در تلویزیون همشهری می‌گوید

۶

شاهکار کاراته

پس از فاطمه صادقی و سارا بهمنیار، آتوسا گلشادنژاد هم روز گذشته یک طلای خوش‌رنگ دیگر برای کاروان ایران در بازی‌های همبستگی کشورهای اسلامی به دست آورد

صفحه ۹

علیرضا زاکانی در دیدار سفیر اسپانیا: آماده تبادل تجربیات با مدیریت شهرهای اسپانیا هستیم

همکاری تهران، مادرید و بارسلونا

صفحه ۱۵

شاهدی دیگر بر اقتدار ایران

شاهد-۱۶۱ یکی از پهپادهایی محسوب می‌شود که با مهندسی معکوس RQ-170 ساخته شده است

صفحه ۴

یادداشت

علی مهدیان؛ استاد حوزه و دانشگاه

زمانه تغییر و ارتقاء

■ آنچه در آیات و روایات بیان شده، ارتباط بارش باران با گناهان مردم است:
«و یا قوم استغفروا ربکم ثم توبوا الیه یرسل السماء علیکم مدرارا» (هود؛ ۵۲) ای قوم (ای همه جامعه) من، نقص‌ها و خطاها را برطرف و جبران کنید، به سوی خدا بازگردید تا برای شما باران فراوان و پیاپی فرستد.

■ نباریدن باران برای آن است که جامعه یک رتبه ارتقاء پیدا کند؛ ارتقای جامعه، بن‌مایه پیشرفت آن است و پیشرفت با تحول و تعالی مردم حاصل می‌شود. وقتی باران نمی‌آید گویا خدای متعال تصمیم گرفته یک جامعه را بیدار کند و به‌سوی خود فرا بخواند؛ یعنی صحنه را مهیای پیشرفت آن جامعه کرده است.

■ رشد جامعه رشد همه است، پس همه باید اول به خود نگاه و نقص‌ها را برطرف کنند و این معنای استغفار است. همه باید از بند دنیاگرایی خلاص شویم؛ «زمانه توبه» است و توبه یعنی پیشرفت و تعالی؛ هم برای من طلبه که با تنبلی و سستی یا بی‌توجهی، مردم و دستورات رهبرم را رها کرده‌ام و کنج حجره خزیده‌ام و هم برای تمام حوزه علمیه که نسبت به دستورات روشن رهبری برای پیشرو و سرآمد بودن حوزه، ایجاد کانون‌های بزرگ تبلیغاتی، جریان دادن ایمان به عمل، گفتمان امید ایمانی، مکلف شده و انگار حواسش نیست که و رها کردن اینها گناهی بزرگ است؛ هم آن مدیر یا شخصیت مؤثر سیاسی یا اجتماعی که حرف و عملش به هم نمی‌سازد. به تعبیر امام هشتم؏ «اذا کذبت الولاه حبس المطر.»

ادامه در صفحه ۳

دیدگاه

حجت‌الاسلام احمد رهدار؛ مدرس حوزه و دانشگاه

یک تجربه دینی و عقلی

برای بررسی موضوع «نماز باران» پیش از هر چیز ابتدا باید به واکاوی نسبت انسان با عالم غیب و معنا پرداخت. بشر از زمانی که برای ثبت تاریخ خود اقدام کرد، نسبتش با جهان را با توجه به عوالمی که به‌راحتی دسترسی به آنها برایش مقدور نبود، معنا کرد و نام‌های مختلفی از قبیل «عالم غیب»، «عالم معنا»، «متافیزیک» و... نیز مطرح شد. درواقع در آن عصر انسان در مفهوم وجودی خود به این درک رسیده بود که هرآنچه بر مقدرات هستی تأثیر دارد، صرفا آنچه می‌بیند، نیست. در ادامه به میزانی که ادیان موفق شدند تصویر روشن‌تری از این موضوع ارائه کنند، نگاه‌ها به مقدرات هستی دقیق‌تر شده‌است. درواقع از رویکردهای خرافه‌گرایانه در عصر اسطوره به نگاه متفاوتی در دوره ادیان می‌رسیم. با فرارسیدن دوره مدرن و توسعه دستاوردهای صوری و ظاهری، بشر به‌مرور به «اصل» باورهای گذشته‌اش شک کرد و آنها را به «گزاره‌های دوران جهلش» معنا کرد و به این باور رسید که واقعیت نداشته‌اند.
این روند در قرون ۱۸ و ۱۹ میلادی شتاب بیشتری گرفت و با دیدگاه‌هایی از قبیل هگلی‌های جوان، مارکس و... رنگ و بوی افراطی داشت. در این دوره بشر کوشید با صرف اتکای به «عقل» و «علم» مشکلات خود را حل کند. در مقابل اما در ساحت اسلام موضوع صورت دیگری دارد. ما مسلمانان بر این باوریم که دارای دین کاملی هستیم و حیات چند بعدی در تاریخ اسلام، حیات بانشاطی بوده‌است. مسلمانان حتی در دوران مدرن نیز به عالم غیب و آسمان باور دارند و طی قرون گذشته به‌صورت پیوسته درباره این حوزه‌ها نظریه‌پردازی شده‌است.

ادامه در صفحه ۳

6 260641 200359

6 260641 200014

صفحه‌آرا: علی حسنی

مجلس **سیده‌زهرا عبداللهی**؛ روزنامه‌نگار

روایت احیای یک سد نیمه‌جان

بیداری آب در غرب ایران

سد آب‌سرده بروجرد، پروژه‌ای که سال‌ها نامش با رکود و توقف گره خورده بود، امروز دوباره بر سر زبان‌ها افتاده است. سدی که کلنگ آن در سال ۱۳۸۷ بر زمین خورد، اما بیش از یک دهه خاک خورد و تنها اسکلت ناقصی از آن بر جای مانده بود، اکنون با پیگیری‌های محلی و نگاه ملی جان تازه‌ای گرفته است.

فاطمه مقصودی، نماینده مردم بروجرد در مجلس شورای اسلامی، از جهش محسوس در روند اجرای این طرح خبر داده و می‌گوید از زمان ورودش به مجلس، احیای پروژه سد آب‌سرده یکی از اولویت‌های اصلی‌اش بوده است. او تأکید می‌کند: «این طرح تا سال ۱۴۰۱ تنها حدود ۲۰ درصد پیشرفت داشت، اما طی دو سال اخیر با جذب بیش از هزار میلیارد تومان اعتبار، به بیش از ۶۰ درصد پیشرفت فیزیکی رسیده و کارگاه‌های عمرانی دوباره فعال شده‌اند.»

طرحی که در رکود متولد شد

سد آب‌سرده از ابتدا با هدف تأمین آب شرب و کشاورزی شهرستان بروجرد طراحی شد؛ منطقه‌ای که طی سال‌های اخیر در فهرست مناطق دارای تنش آبی قرار گرفته است. بسیاری از روستاهای اطراف هنوز از طریق تانکر آبرسانی می‌شوند و در برخی مناطق شهری، شبکه توزیع آب تاب تحمل جمعیت روبه‌افزایش را ندارد. در حوزه کشاورزی نیز کمبود منابع آبی باعث کاهش بهره‌وری زمین‌ها و مهاجرت روستاییان شده است.

از نگاه کارشناسان، اگر این سد در همان سال‌های ابتدایی بهره‌برداری می‌شد، شاید بخش قابل‌توجهی از مشکلات امروز بروجرد رخ نمی‌داد. اما آنچه حالا اهمیت دارد، بازگشت این پروژه به مدار توسعه است؛ بازگشتی که به گفته مسئولان وزارت نیرو و سازمان برنامه و بودجه، از معدود نمونه‌های موفق در کشور به شمار می‌رود.

چشم‌انداز توسعه و مهار بحران آب

کارشناسان حوزه آب معتقدند سد آب‌سرده می‌تواند یکی از کانون‌های پایدارسازی منابع آبی در دشت بروجرد باشد. طی سال‌های اخیر افت سطح آب‌های زیرزمینی، برداشت بی‌رویه و حفر چاه‌های غیرمجاز باعث فرونشست زمین در برخی نقاط شده است. این سد با ظرفیت ذخیره‌سازی قابل‌توجه خود، علاوه بر تأمین آب پایدار، می‌تواند از وابستگی شدید منطقه به منابع زیرزمینی بکاهد و تعادل اکولوژیکی دشت را بازگرداند.

از سوی دیگر، کارشناسان محیط‌زیست نیز بر ابعاد زیست‌محیطی طرح تأکید دارند. به گفته آنان، تکمیل سد آب‌سرده تنها به معنی تأمین آب برای کشاورزی و صنعت نیست، بلکه می‌تواند به احیای پوشش گیاهی، بازسازی اراضی خشک‌شده و کنترل سیلاب‌های فصلی کمک کند. در منطقه‌ای مانند بروجرد که در مسیر بادهای غربی قرار دارد و خاک آن به‌شدت آسیب‌پذیر است، مدیریت علمی آب نقشی حیاتی در پیشگیری از فرسایش خاک و تخریب زمین‌های کشاورزی دارد.

از مطالبه محلی تا اولویت ملی

به گفته مقصودی، پیگیری‌های مستمر برای فعال‌سازی مجدد این پروژه در تعامل با وزارت نیرو، سازمان برنامه و بودجه و استانداری لرستان انجام شد. او می‌گوید: «سد آب‌سرده دیگر فقط یک پروژه عمرانی نیست، بلکه طرحی حیاتی برای حفظ جمعیت، رونق اقتصادی و تثبیت زیست‌پذیری شهرستان بروجرد است. با ادامه این مسیر، بروجرد می‌تواند از یک منطقه بحرانی آبی به کانون توسعه پایدار در لرستان تبدیل شود.»

احیای این سد را می‌توان نمونه‌ای موفق از پیوند پیگیری محلی و تصمیم ملی دانست؛ جایی که اراده نماینده مردم و همکاری نهادهای دولتی، پروژه‌ای فراموش‌شده را از دل خاک بیرون کشید تا به نمادی از امید در مدیریت آب کشور بدل شود.

کشف پاشنه‌آشیل دشمن

در جنگ تحمیلی ۱۲روزه پاشنه آشیل دشمن را کشف کردیم. امیر علیرضا شیخ، معاون اجرایی ارتش با بیان این مطلب، تأکید کرد: در حوزه کار و فناوری در جنگ ۱۲روزه، جاهایی که توانستیم برخلاف فناوری کار کنیم، پاشنه‌آشیل دشمن را کشف کردیم. الزام غلبه بر یک فناوری، داشتن فناوری بالاتر نیست./فارس

خبرهایی که نمی‌بینید

ماجرای تخلیه تهران

محمدجعفر قائم‌پناه، معاون اجرایی رئیس‌جمهور درباره اظهارات اخیر پزشکیان درباره تخلیه تهران، گفت: رئیس‌جمهور می‌خواست هشدار دهد مردم بدانند واقعامشکل تأمین آب تهران جدی است و اگر این روند ادامه پیدا کند، اداره تهران ازنظر تامین آب مشکل می‌شود./ایسنا

آیت‌الله جوادی آملی: تأخیر در بارش باران، امتحان الهی است راه اصلاح، توبه و بازگشت به خداست

استغفار جمعی

توصیه حجج اسلام محمدرضا عابدینی، احمد سالک، قاسم ترخان سیدمصطفی میرلوحی و ... به استغفار جمعی و خواندن نماز باران

گزارش

این روزها کاهش بارندگی‌ها در کشور در حالی به دغدغه‌ای فراگیر برای مردم و مسئولان تبدیل شده که اقامه «نماز باران» به‌عنوان یک سنت دینی، مورد توجه افکارعمومی قرار گرفته است؛ نمازی که ریشه در روایات و فقه مبین اسلامی دارد و برخی بزرگان دینی هم در روزهای اخیر توصیه‌هایی در این‌باره داشته‌اند. براین اساس هم بود که آیت‌الله جوادی آملی، از مراجع عظام تقلید شیعه روز چهارشنبه در جلسه هفتگی درس اخلاق‌شان، مردم را به خواندن «نماز باران» توصیه کردند. یکی از نکات مهم مورد اشاره آیت‌الله جوادی آملی، ناظر بر این نکته بود که گسترش برخی گناهان همچون ظلم و بی‌عدالتی، سبب نزول بلا و بازداشتن رحمت الهی می‌شود. همشهری در گفت‌وگو با علما و کارشناسان مذهبی به بررسی ابعاد مختلف این سنت موکد دینی پرداخته است که در ادامه می‌خوانید.

نماز باران به مثابه درخواست نیاز انسان

حجت‌الاسلام احمد سالک

عضو جامعه روحانیت مبارز

«نماز باران» یکی از سنت‌های الهی است که ریشه در تجربه‌های موفق گذشته دارد و «درخواست نیاز» انسان از قادر متعال است برای استمرار لطف حضرت حق. باید توجه داشت که در عالم معنا، بارش باران یکی از مسائل الهی است که در حاکمیت «الله» قرار دارد و نکته محوری آن، ناظر بر این است که بشر باید تسلیم فرمان الهی باشد و گشودن گره‌های جامعه از دریچه اظهار نیاز در محضر خداوند عالم ممکن می‌شود.

باید توجه داشت در شرایط کنونی که با کمبود نزولات آسمانی مواجه هستیم و کم‌بارشی به‌عنوان چالش مهمی پیش روی کشور قرار دارد، اظهارنیاز به درگاه الهی، به‌عنوان آیینی که ریشه در سنت‌های دینی دارد، باید مدنظر جامعه اسلامی ما قرار گیرد. درواقع نماز باران در چارچوب این واقعیت عالم امکان تفسیر می‌شود که قدرت عالم در اختیار خداوند متعال است و نماز باران به‌مثابه ابراز نیاز به درگاه خداست تا «لطف» او به ما استمرار داشته باشد و همه موجودات، ازجمله بشر، همچنان از سرچشمه لطف الهی بهره‌مند باشند.

ازسوی دیگر باید به این نکته هم توجه داشت که «نماز باران» در طول تاریخ اسلام نمونه‌های مشهوری داشته که یکی از مهم‌ترین آنها در دوران معاصر اتفاق افتاده‌است. در تاریخ اسلام ثبت شده‌است که آیت‌الله خوانساری در قم نماز باران اقامه کرد و لطف الهی شامل حال مردم شد و باران سنگینی باریدن گرفت و گره از کار مردم گشوده شد. بنابراین نباید به‌سادگی از کنار اقامه نماز باران گذشت و باید ابراز نیاز به آستان حق‌تعالی برد تا بار دیگر مورد تکریم حضرت حق قرار گیریم و از وضعیت چالش‌برانگیز کنونی عبور کنیم. در کنار اینها باید از درگاه الهی طلب استغفار کنیم تا درهای رحمت الهی روی ما گشوده شود.

نمازی برای گشایش درهای آسمان

حجت‌الاسلام محمدهادی رحیمی‌صادق

مدیر حوزه‌های علمیه استان تهران

«نماز باران» ازجمله نمازهای مستحبی و البته موکد در فقه و شرع مبین اسلام محسوب می‌شود و توصیه شده در زمان خشکسالی اقامه شود. شیوه اقامه این نماز هم عمدتا این است که افرادی که می‌خواهند نماز باران بخوانند، باید «حالت تضرع» و «استغفار» به درگاه الهی داشته باشند؛ نکته‌ای که در روایات نیز به آن اشاره شده‌است، اما برخی این اشکال را مطرح می‌کنند که ارتباطی میان «گناه» و «خشکسالی» وجود ندارد. واقعیت اما این نیست و در روایات مختلف تصریح شده‌است که گاهی خداوند نعمت‌های خود را به‌دلیل برخی گناهان از انسان دریغ می‌کند. اگر در جامعه‌ای ظلم و بی‌عدالتی وجود داشته باشد و گناه زیاد شود و مردم بی‌تفاوت باشند، خداوند نعمت‌های خود را دریغ می‌کند. نخستین نکته در نماز باران، حالت تضرع نمازگزار است؛ به‌عنوان مثال در سوره نوح به این معنا اشاره شده است که اگر استغفار کنید، خداوند درهای آسمان را روی‌تان می‌گشاید؛ بنابراین اقامه نماز باران در روایات توصیه شده و اقدام ارزشمندی است که شرایط خاصی نیز برای اقامه آن ذکر شده‌است که امام و نمازگزاران باید مدنظر قرار دهند.

نکته دیگری که باید مورد توجه قرار گیرد، این است که نماز باران در سیره بزرگان ما نیز مرسوم بوده‌است. نماز باران آیت‌الله محمدتقی خوانساری در زمان حضور روس‌ها در ایران نیز شهرت عالمگیر پیدا کرد. ایشان ۳روز نماز باران اقامه کرد؛ در روزهای اول و دوم باران نبارید و برخی طعنه زدند و مسخره کردند، اما پس از نماز روز سوم که با عده کمتری نیز برگزار شد، باران شدیدی بارید.

برکات توبه و استغفار جمعی

حجت‌الاسلام محمدرضا عابدینی

مدرس امور دینی

توبه برای هر درجه از ایمان، وجود دارد. اگر توبه مردم عادّی، برگشت از گناه و معاصی است، برای اولیای خدا هم توبه معنا داشته و آنها هم توبه می‌کردند، توبه در آن مرتبه یعنی برگشت از اشتغالات عادّی دنیا. کسانی که عظمت ربوبی را درک کرده‌اند، می‌دانند توبه چه حقیقت عظیمی است و چه تقرّبی در وجود انسان ایجاد می‌کند. لذا وجود مقدس حضرت‌رسول‌ص، بعد از هر مجلسی که شرکت داشتند، استغفار می‌کردند. در آیه کریمه می‌فرماید: «وَیقَومِ ٱستَغفِرُواْ رَبَّکم ثُمَّ تُوبُواْ إِلَیهِ یرسِلِ ٱلسَّمَاَ عَلَیکم مِّدرَارا»

خدای نکرده اینطور نباشد که دستور به توبه‌کردن را متوجه خود ندانسته و مثلا یک قشر خاصی را مقصر بدانیم. اگر ما شروع کنیم به سرزنش کردن که « شماها چنین و چنان کردید، که بلایی (مثلا خشکی) آمده است.» این سرزنش کردن‌های بی‌تأثیر، چه بسا با تنفر و دوگانگی که در جامعه ایجاد می‌کند، با کینه و کدورت‌هایی که ایجاد می‌کند، سبب دوری بیشتر از رحمت الهی شود.

این از صفات ربّیون است که به‌جای سرزنش‌کردن دیگران در کوتاهی‌ها و اشکالات، که معمولا سبب نفرت‌پراکنی و ایجاد تنش در جامعه می‌شود. از کوتاهی‌ها و افراط‌های خود طلب استغفار می‌کنند. بنابراین همانطور که آیه شریفه بیان می‌کند؛ «وَلَقَد أَرسَلنَا إِلَی أُمَم مِّن قَبلِک فَأَخَذنَهُم بِالبَأسَاءِ وَٱلضَّراءِ لَعَلَّهُم یتَضَرَّعُونَ» بلاها برای بیدارشدن و ایجاد تضرع و توبه به‌سوی خداوند است.

اولیای خدا می‌دانند که توبه چه برکات عظیمی برای مومنین و جامعه ایجاد می‌کند. خود این توبه و استغفار جمعی باعث انسجام بالاتر و قوت و وحدت بیشتر می‌شود. اگر قرار است توبه‌ای صورت بگیرد، این توبه اول برای مومنین است و بعد بقیه طبقات را شامل می‌شود.

لذا همه ما در اینکه باران رحمت الهی کمتر شده است مسئول هستیم و همه ما باید توبه و انابه به درگاه الهی کنیم، اگر امام جماعتی هستیم، از اینکه شاید در امام جماعت‌بودن کامل نبوده‌ایم، اگر کارمند هستیم، از اینکه شاید در انجام کار مردم کوتاهی کرده باشیم، اگر کاسب هستیم، از اینکه شاید گاهی ناخواسته جنس نامرغوب فروخته‌ایم، اگر اهل علم هستیم، از کوتاهی‌های خود در طلب علم و.... باید همه از کوتاهی و قصورات خود استغفار کنیم، تا ان‌شاءالله به برکت این توبه جمعی، جامعه و کشور ما مشمول باران رحمت الهی شود. البته باید دقت داشته باشیم اگر خدای سبحان از فضل خود ما را اجابت کرد، این رحمت الهی در اجابت توبه مومنین، سبب انابه و توبه بالاتری برای ما شود، نه اینکه خدایی نکرده فکر کنیم که دیگر کار تمام‌شده و این لطف را فراموش کنیم.

برنده و بازنده انتخابات عراق

عراقی‌ها به مقاومت رأی دادند

گزارش

محمدعلی حسن‌نیا | روزنامه‌نگار | انتخابات عراق برای تعیین ۳۲۹ کرسی مجلس نواب این کشور برگزار شد که هم مشارکت و هم نتایج این دوره از انتخابات پارلمانی عراق باعث تعجب همگان شد؛ انتخاباتی که یک پیام آری توسط مردم این کشور به حضور در صحنه سیاسی این کشور بود.

درصد مشارکت چقدر بود؟

بیش از ۱۲میلیون عراقی از میان ۲۱,۴میلیون ثبت‌نام‌کننده برای رأی‌دهی در انتخابات حضور یافتند که نشان‌دهنده یک افزایش ۱۲,۵درصدی نسبت به دوره پیشین است. نتایج مشارکت شهروندان عراقی در ششمین دوره انتخابات پارلمانی این کشور و کمیساریای عالی انتخاباتی عراق که از سال ۲۰۲۱مدل منحصر به‌فرد خود را در اعلام نسبت مشارکت براساس تعریف مورد اتفاق با رهبران سیاسی عراق اجرا می‌کند، در این دوره ۵۶درصد اعلام شد.

بالاترین و پایین‌ترین مشارکت استان‌ها

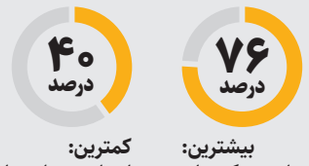

بیشترین: استان دهوک عراق

کمترین: استان میسان عراق

کدام ائتلاف‌ها بیشترین رأی را کسب کردند؟

■ ائتلاف دولت فعلی (السودانی) پیشتاز انتخابات است. گفته شده تقریبا ۵۰کرسی به ائتلاف الاعمار و تنمیه اختصاص یافته است.

■ دولت قانون (نوری المالکی) در بسیاری از استان‌ها رده دوم را دارد.

■ الصادقون (قیس خزعلی): می‌توان او را پدیده این دوره از انتخابات در بین شیعیان دانست.

■ حکمت ملی (عمار الحکیم): این ائتلاف در استان‌های شیعه‌نشین به‌ویژه نجف نتایج خوبی داشته است.

■ بدر (هادی العامری) و جنبش کتائب به رهبری سیاسی گروه جنبش حقوق.

■ گروه‌های دیگر شیعی مانند استاندار بصره و... هم در رده‌های بعدی قرار دارند.

■ پیش‌بینی: شیعیان بیش از ۱۸۵کرسی را کسب می‌کنند.

آگهی مناقصه شماره ۵۶-۱۴۰۴

یک واحد صنعتی در نظر دارد

سه دستگاه اسیلوسکوپ برند گودویل

طبق پیوست فنی را از طریق مناقصه عمومی از فروشنده واجد شرایط خریداری نماید.

زمان تحویل و دریافت اسناد از تاریخ ۱۴۰۴/۰۸/۲۲ تا پایان وقت اداری ۱۴۰۴/۰۹/۰۴ می‌باشد.

شماره تماس: ۷۳-۲۲۹۷۵۳۷۲

پذیرش آگهی ۱۸۱۹

با همشهری در مترو دیده شوید

تبلیغات محیطی ایستگاه‌های مترو
تبلیغات بدنه قطار
تبلیغات درون واگن‌ها

صفحه‌آرا: مجید اصغری

خبرهایی که نمی‌بینید

ترامپ رسما برای عفو نتانیاهو نامه نوشت

دونالد ترامپ، رئیس‌جمهور آمریکا در نامه‌ای خطاب به ایزاک هرتزوگ، رئیس رژیم صهیونیستی خواسته تا عفو بنیامین نتانیاهو به اتهام فساد مالی را بررسی کند. هرتزوگ در پاسخ تصریح کرده هرگونه عفو باید طبق مقررات رسمی و با ارائه درخواست قانونی انجام گیرد. / العالم

تقاضای افزایش بودجه اسرائیل برای مقابله با ایران

وزارت جنگ رژیم صهیونیستی برای مقابله با تهدید ایران خواستار بودجه اضافی ۲/۱۴ میلیارد دلاری شده است. این در حالی است که وزارت دارایی با نگرانی از هزینه‌کرد اسراف‌کارانه درخصوص درخواست مخالفت کرده است، امری که باعث بالا گرفتن تنش‌ها در تل‌آویو شده است./ کالکالیست

عوامل معنوی و فرامادی، عالم را تغییر خواهند داد

قاسم ترخان
عضو پژوهشگاه فرهنگ و اندیشه اسلامی

■ وقایعی که در عالم طبیعت رخ می‌دهد، نظیر خشکسالی بی‌شک دارای منشأ طبیعی بوده و عواملی در آنها دخالت داشته‌است. به هرحال انسان یا از وضعیت اقلیمی استفاده می‌کند و می‌تواند بهره‌های زیادی ببرد یا آنکه از این موضوع غفلت می‌ورزد و آسیب می‌بیند. در کنار این موضوع، رفتار انسانی هم بی‌اثر نیست و وضعیت لایه ازن نمونه بارز آن است، اما در این میان سؤال مهم این است که آیا عوامل معنوی و فرامادی هم در این امور طبیعی دخالت دارند؟

■ بی‌شک موضوعات معنوی و فرامادی در این مسئله مورد نظر دخیل هستند؛ حال درباره اینکه آیا این اثرگذاری در مسائل طبیعی با استخدام علل طبیعی است یا به شکل دیگری، بحث‌ها مختلف است. این جنبه را می‌توان اینطور تبیین نمود که گاهی گناه اساسا در جهان مادی اثر می‌گذارد و این اثرگذاری موجبات بی‌بارانی، قحطی و خشکسالی را فراهم می‌کند. این گناهان حوزه‌های مختلف فرهنگی، اقتصادی یا سیاسی و اجتماعی را در بر می‌گیرد.

■ اگر بخواهیم این موضوع را برای مسلمانان و افراد باایمان تبیین کنیم، می‌توانیم با استناد به آیات قرآن این مسئله را مطرح کنیم. قرآن بیان می‌کند که استغفار و توبه به درگاه الهی این فرصت را فراهم می‌آورد که وضعیت بغرنج و سخت به شرایط مطلوب بدل شود، مثلا با خواندن نماز باران، خداوند به برکت نزول باران وضعیت خشکسالی را از بین می‌برد. طبیعی است که استغفار برای کسی است که گناه و خطا مرتکب شده است، اما پس از آن به خطای خود پی برده و درصدد بازگشت به مسیر الهی است.

■ در این‌باره خداوند در قرآن اشاره می‌کند که از پروردگارتان آمرزش بخواهید که او همواره آمرزنده است، [تا] بر شما از آسمان باران پی در پی فرستد و شما را به اموال و پسران یاری کند و برایتان باغ‌ها قرار دهد و نهرها برای شما پدید آورد.

تبعات ترک فعل

حجت‌الاسلام خدامراد سلیمیان
دانشیار پژوهشگاه علوم و فرهنگ اسلامی

نماز باران در آموزه‌های دینی اصالت دارد و در آن شکی نیست. مهم این است که این امر عبادی با همه شرایطش اتفاق بیفتد. اگر صرف نگاه ظاهربینانه به این اتفاق داشته باشیم به‌نظر می‌رسد چندان تأثیری نخواهد داشت.
نماز در لغت عرب از صلات گرفته می‌شود و به‌معنای نوعی درخواست از خداوند است. درخواست و دعا لوازم خودش را دارد. به صرف اینکه انسان درخواستی بدون درنظر گرفتن شرایط و ضوابطش از خدا داشته باشد، تحققش اصولی نیست.

آنچه در طبیعت اتفاق می‌افتد یا انسان‌ها در آن هیچ نقشی ندارند مثل زلزله که صرفا تدبیر و اراده الهی است، اما در برخی از اتفاقات انسان‌ها نقش دارند. ممکن است در جامعه‌ای، عده‌ای کم‌کاری کنند و ملاحظه جوانب اصولی استفاده از منابع را نکنند. اکثریت جامعه از تبعات ترک فعل این جمعیت محدود متضرر می‌شوند.
اراده الهی یک اراده قاهره بر پدیده‌هاست. اگر انسان‌ها به‌سوی خداوند برگردند، آن موانعی که باعث جلوگیری از برکات آسمان و زمین شده است دوباره برداشته می‌شود. قرآن کریم صراحتا اموری را به انسان‌ها گوشزد کرده است. در آیه قرآن آمده است که «ولو ان اهل القری امنوا واتقوا لفتحنا علیهم برکات من السماء والارض»؛ به روشنی اعلام می‌کند که اگر انسان‌ها ایمان بیاورند و با خدا سر جنگ نداشته باشند، برکت‌های آسمان و زمین بر آنها جاری می‌شود. اگر بخشی از جامعه به مخالفت و دشمنی با خدا بپردازند، خداوند فیض و برکت را از زندگی آنها می‌گیرد.
متأسفانه اتفاقاتی که در کشور رخ می‌دهد، نادیده گرفتن فرامین الهی است. وقتی خداوند شرب خمر را حرام می‌داند، اگر در جامعه‌ای آشکارا اتفاق بیفتد، این مخالفت با خداوند است. خداوند در آیه دیگری می‌فرمایند اگر کسی یاد من را در زندگی‌اش فراموش کند، باید انتظار یک زندگی سخت داشته باشد؛ البته استثنائاتی هم وجود دارد، ولی حکم کلی ثابت است.

نماز باران، یعنی بفهمیم کجای کار کوتاهی کرده‌ایم

مصطفی امینی‌خواه
کارشناس مسائل دینی

■ خداوند عالم را طوری خلق کرده است که رفتار انسان‌ها و کنش و واکنش مردمان در آمدوشد طبیعت بی‌اثر نباشد. به تعبیر دیگری، عالم به این شکل نیست که افلاک و طبیعت کار خودش را بکند ما نیز به‌کار خود مشغول باشیم، بلکه بی‌شک ارتباط و پیوندی بین آنچه انسان در عالم انجام می‌دهد و آن وضعیتی که در طبیعت رخ می‌دهد، برقرار است. خداوند در برخی از آیات الهی به صراحت به این موضوع اشاره کرده است به‌طور مثال در جایی می‌فرماید: «وَلَوْ أَنَّ أَهْلَ الْقُرَى آمَنُوا وَاتَّقَوْا لَفَتَحْنَا عَلَيْهِمْ بَرَكَاتٍ مِنَ السَّمَاءِ وَالْأَرْضِ وَلَكِنْ كَذَّبُوا فَأَخَذْنَاهُمْ بِمَا كَانُوا يَكْسِبُونَ.» یعنی اگر اهل شهرها و آبادی‌ها ایمان می‌آوردند و پرهیزکاری پیشه می‌کردند، یقینا [درهای] برکاتی از آسمان و زمین را بر آنان می‌گشودیم، ولی [آیات الهی و پیامبران را] تکذیب کردند، ما هم آنان را به کیفر اعمالی که همواره مرتکب می‌شدند [به عذابی سخت] گرفتیم.

■ خداوند در جای دیگر هم اشاره دارد که اگر گناه و فساد در زمین رخ دهد لیاقت آن است که دیگر هیچ جنبنده‌ای روی زمین نماند، اما خداوند از گناه مردمان می‌گذرد و چنین برخوردی با آنان ندارد. شعب گناهان متفاوت است. به تعبیر بهتر؛ گناه برای مرد و زن، پیر و جوان، استاد و مسئول و... متفاوت است و همه‌اش از یک جنس نیست و وقتی انسان از وظایفش کوتاهی کند، دستور خداوند آن بلایی است که بر سر انسان می‌آید، اما مهم آن است که ما مردمان نسبت به کوتاهی‌های خود واقف شویم.

■ این واقف شدن به کوتاهی خودمان همان توبه و استغفار است، توبه تنها یک لفظ نیست بلکه به‌معنای یک تغییر رویه و اصلاح رفتار است. از این‌رو نماز باران در این راستا قرار می‌گیرد و باید گفت در این میان آنچه اهمیت دارد صدق و نیت راست افراد است و خداوند یک راه درروِ نگذاشته که افراد بیایند و با صرف نماز مشکل را حل کنند. نماز باران با این مقدمه باید باشد که ببینیم نسبت به وظایف خود دچار چه کوتاهی‌هایی شده‌ایم.

باید به خدا رو کرد

سیدمصطفی میرلوحی
کارشناس مسائل مذهبی

■ در قرآن کریم وقتی قرار است از امتحان کردن و آزمایش کردن مردم، ملت‌ها و جوامع سخن به میان بیاید، از دچار فتنه و بلا کردن آنان مطلب به میان آمده. قرآن صراحتاً بیان می‌کند آیا مردم گمان می‌کنند که به صرف بیان اینکه ایمان آوردند، رهایشان می‌کنیم و دچار فتنه نمی‌شوند؟ یا در جای دیگر خداوند می‌فرماید ما شما را به وسیله گرسنگی، ترس و ضربه‌های مالی دچار بلا و امتحان می‌کنیم. سختی و دشواری همواره در زندگی بشر وجود داشته است و گاهی وجود این بلاها و فتنه‌ها با غرض آزمایش و امتحان مردم است. در اینجا دیگر مهم نیست که چه‌کسی مقصر بوده، من یا همسایه من یا مسئولین.

■ یکی از حکمت‌های این سختی‌ها از آن‌روست که بندگان خدا از خواب غفلت برخیزند و با تضرع، زاری و اشک بار دیگر در مسیر هدایت و خداوند قرار گیرند. چه بسا شخصی اهل گناه نباشد و معصیت نکند، اما از یاد و ذکر خداوند متعال غافل باشد. البته باید بیان شود خود غفلت از خداوند به نوعی معصیت به‌حساب می‌آید. از مهم‌ترین حکمت‌های این بلاها فارغ از آنکه منشأ آن داخلی باشد یا خارجی، برای آن است که بار دیگر مسیر توبه و بازگشت به سمت خداوند از سر گرفته شود و برای این امر در شریعت محمدی(ص) نیز راهکارهایی ارائه شده است. یکی از آن راه‌ها این است که افراد بنا به آداب و شرایط خاصی وارد در یک مکانی نظیر صحرا بشوند و نماز باران به جا بیاورند.

■ خداوند اساسا از حالت تضرع و عجز بندگان احساس رضایت و خشنودی می‌کند و در پی پاسخ به کسانی برمی‌آید که برای رفع مشکلات به سمت او رو کرده‌اند. امروزه در شهر ما، شاهدیم که در سال آبی تاکنون یک قطره آب از آسمان به پایین نیامده است، گویی خداوند می‌خواهد بار دیگر بندگان به صحرایی رفته و با یکدیگر به وسیله اجتماع قلوب دست به دعا بلند کنند و ضمن طلب استغفار و آمرزش از درگاه الهی باران را طلب نمایند.

حکم خدا زمین بماند، باران قطع می‌شود

حجت‌الاسلام حسین کاظم‌زاده
مدرس حوزه علمیه قم

گزاره قطعی در آیات و روایات این است که اگر باطن انسان‌ها، ملت‌ها و امت‌ها تغییر کند، ظاهر زندگی آنها نیز تغییر می‌کند. در برخی آیات داریم که اگر تقوا پیشه کنید، درهای برکت را در آسمان و زمین روی شما باز می‌کنیم و برعکس، اگر انسان‌ها بدی پیشه کنند، برکات قطع می‌شوند. در مقیاس کوچک، وقتی در یک سازمان افراد به یکدیگر سوءظن پیدا کنند، کارآمدی کاهش پیدا می‌کند.
اما نماز باران حالت نمادین دارد. در آداب نماز باران خشوع و خضوع در برابر خداوند متعال مطرح است. در شرح حال برخی بزرگان آمده است که قبول نمی‌کردند نماز باران بخوانند. این تصور غلط است که باران با یک نماز سطحی محقق می‌شود. وقتی این شرایط برقرار شود، مطابق قاعده و سنت، خداوند درهای رحمت خود را به انواع مختلف باز می‌کند و فقط رحمت باران نیست. آنچه متناسب با حال و شرایط امروز جامعه است این است که ما در چند سال اخیر به تعبیر مقام معظم رهبری دچار حرام سیاسی شده‌ایم. دشمن توانسته برخی سنگرهای ما را فتح کند. حجاب در شهرهای ما نشان می‌دهد که نه‌تنها حرام سیاسی اتفاق می‌افتد بلکه حرف خدا هم روی زمین باقی می‌ماند. این اتفاق در گوشه و پستوی خانه‌ها نیست، بلکه علنی شده است. زمانی در خانه شرب خمر صورت می‌گیرد و زمانی در کف خیابان؛ اینها خیلی با یکدیگر فرق می‌کنند.
فراگیر شدن بی‌حجابی نیز فقط تقصیر خانم‌ها نیست. حضرت آقا در توصیف این خانم‌ها گفتند نوعا انسان‌های معنوی و اهل احیا هستند. به تعبیر من این بخش از خانم‌ها امام حسین(ع) را دوست دارند و اگر بدانند پشت سر ماجرا، آمریکا و اسرائیل است دست برمی‌دارند.
همه ملت در این ماجرا سهیم هستند، چه آنها که ترک فعل می‌کنند و چه آنها که قانون را اجرا نمی‌کنند؛ و همچنین آن کسانی که دودوتاچهارتای عقلی‌شان باعث می‌شود حکم خدا را زمین بگذارند. قانون ۲۷نهاد و مجموعه را موظف کرده درباره حجاب اقداماتی صورت دهند و نمی‌دهند. فراگیر شدن معصیت خدا بسته شدن برکات آسمان را به همراه دارد. این قطعی آیات و روایات است.

کردستان:
در اقلیم کردستان پیروزی اصلی از آن حزب دمکرات به رهبری بارزانی بود که رأی آنها از یک‌میلیون هم فراتر رفت. یکی از مهم‌ترین موضوعاتی که در اقلیم رخ داد، آن بود که دوباره به ۲بلوک قدرت تبدیل شد و حزب نسل جدید و گوران که جزو تجدیدطلبان این منطقه بودند، شکست سنگینی خوردند. در اقلیم حزب دمکرات KDP (۱.۰۲۴ میلیون رأی) ۲۹ کرسی، اتحادیه PUK (۵۰۳ هزار) ۱۸ کرسی، گوران ۵ کرسی، نسل جدید ۳کرسی و گروه‌های جماعت اسلامی کردستان هم رتبه سوم را کسب کردند.

سنی‌ها:
■ تقدم (محمد الحلبوسی) در بیشتر استان‌های سنی رتبه نخست را دارد.
■ العزم (مثنی السامرائی) و السیاده (خمیس الخنجر) رتبه دوم و سوم را دارند.

پیام انتخابات عراق چه بود؟
■ پروژه تحریم انتخابات توسط مقتدی صدر شکست خورد.
■ با تمام فشارها شیعیان دوباره با رأی مردم جایگاه مستحکم‌تری پیدا کردند.
■ جریان‌های نزدیک به مقاومت مانند قانون، بدر، حقوق و الصادقون رأی خیلی خوبی کسب کردند.
■ نخست‌وزیر آینده دوباره باید از ائتلاف کامل شیعیان چارچوب هماهنگی انتخاب شود.
■ گزینه‌های نزدیک به بعث در اهل سنت و سکولار شیعه رأی ضعیفی کسب کردند.
■ رای محمد سودانی نشان داد مردم از روند توسعه اقتصادی در عراق رضایت دارند.
■ پروژه خلع سلاح حشدالشعبی با رأی گروه‌های مقاومت به بن‌بست خواهد رسید.
■ عراقی‌ها از ایده تحریم انتخابات عبور کرده‌اند؛ زیرا به این نتیجه رسیده‌اند که تحریم انتخابات در سال‌های اخیر فایده‌ای نداشته است.
■ جوانانی که قبل از سال ۲۰۰۳ کودک بودند، اکنون جوان و در انتخابات نامزد شده‌اند.
■ رهبران سیاسی قدیمی و سنتی، نامزدهای جوان را در لیست‌های خود قرار دادند؛ زیرا متوجه شدند که میزان زیادی از رأی‌دهندگان بین ۲۵ تا ۴۰ سال قرار دارند.

افتخار به تجاوز در اسرائیل

شاید در هیچ جای دنیا و شاید هم هیچ مردمی در دنیا وجود نداشته باشند که مثل صهیونیست‌ها وقتی فیلم تجاوزشان پخش و در دادگاه نیز متهم می‌شوند، سایر شهروندان آنها را تشویق کنند! این اتفاق و تشویق متجاوزان به تازگی در جریان برگزاری دادگاهی در اسرائیل صورت گرفته است و سربازانی که شکنجه و تجاوز آنان علیه زندانی فلسطینی به اثبات رسیده، در راهروهای دادگاه با تشویق سایر شهروندان صهیونیست مواجه شدند.
این نظامیان که پس از انتشار فیلم تجاوز به یک اسیر فلسطینی دستگیر شدند، حتی ادعا کردند که چرا به‌جای آنکه تشویق شوند، دادگاهی شده‌اند؟ دیگرآزاری و تجاوز در زندان‌های رژیم صهیونیستی یک رویه معمول است و براساس گزارش‌ها، از زمان آغاز جنگ علیه غزه، ۸۰ فلسطینی در زندان‌های رژیم صهیونیستی به شهادت رسیده‌اند. این آمار به‌معنای آن است که یک‌چهارم از مجموع ۳۱۷شهید فلسطینی که از سال ۱۹۶۷ تاکنون در زندان‌های اسرائیلی به شهادت رسیده‌اند، فقط مربوط به ۲سال پیش در طول جنگ غزه است.
تجاوز با سگ آموزش‌دیده و آزار جنسی با ابزار و اجبار به اعمال تحقیرآمیز ازجمله شکنجه‌های جنسی تأیید شده در زندان‌های اسرائیل است.

قاتلان انگلیسی در صف غذای غزه

در طول جنگ و محاصره غزه گزارش‌های متعددی از کشتار فلسطینی‌ها و آوارگان جنگ غزه در صف توزیع غذا منتشر شده بود و حال مشخص شده که صهیونیست‌ها با کوادکوپترهای انگلیسی، جان گرسنگان غزه را می‌گرفتند.
«افشین راتانسی»، خبرنگار انگلیسی با افشای نقش انگلیس در کشتار شهروندان فلسطینی در جنگ غزه فاش کرده است که لندن از نزدیک با برنامه پهپادی مورد نیاز اسرائیل همکاری دارد و کوادکوپترهای انگلیسی مردم گرسنه را در صف توزیع غذا هدف قرار می‌داد. دکتر «نیک مینارد» که خودش نیز یک پزشک انگلیسی است تأیید کرده که در بیمارستان ناصر در ماه‌های ژوئن و ژوئیه چندین بیمار داشتم که در چادرهای محل توزیع غذا توسط کوادکوپتر هدف قرار گرفته بودند.
آمار گمرکی رژیم اسرائیل نشان می‌دهد که انگلیس همچنان به تامین تسلیحاتی این رژیم ادامه می‌دهد. درماه آگوست (مرداد)، بیش از ۱۰۰هزار گلوله جنگی از انگلیس به اسرائیل ارسال شد و ارزش کل صادرات تسلیحات در آن‌ماه حدود ۱۵۰ هزار پوند (۲۰۱ هزار دلار) برآورد شده است. پهپادها و کوادکوپترها بخشی از صادرات نظامی انگلیس به رژیم صهیونیستی هستند.

یادداشت

زمانه تغییر و ارتقاء

ادامه از صفحه اول

هم آن نماینده مجلسی که سخنان و توصیه‌های رهبری را نفهمیده و مشغول دغدغه‌های خود است، چه آن جریان سیاسی که هنوز به ذلتِ مقابل دشمن مردم را فرامی‌خواند، چه آن بچه حزب‌اللهی که برای «جهاد تبیین و امیدافزایی» قدمی برنداشته. چه بی‌حجابی و بی‌حیایی، چه دوقطبی‌سازی و اختلاف‌افکنی؛ چه باب کردن بی‌اعتمادی به مسئولان در فضای جنگ، چه ناامیدی، یأس، انسداد، خودتحقیری و ترس.

■ داریم درباره ایران سخن می‌گوییم. من حتی بلاهای آسمانی را زمینه‌ای برای رشد و بلوغ این مردم می‌دانم. از آنچه هستیم باید فراتر رویم. نباریدن باران برای بیدار کردن مردم و ارتقای دوباره آنهاست. بناست در دوران بلوغ و ارتقاء و رسش باشیم. ایران ابرقدرتی است ایمانی که با اراده مردمش، بزرگ‌ترین قدرت‌های مادی دنیا و منطقه را این‌گونه به ذلت و تحقیر کشیده. شوخی نیست. وقت رشد دوباره اوست.

■ روی زمین آمده استغفار را در جملات و دستورات رهبری به همگان بفهمانید؛ معنای «یا قوم استغفروا»، همین قوی شویم است؛ قوت ما از ایمان و عزم همه می‌جوشد.

دیدگاه

یک تجربه دینی و عقلی

ادامه از صفحه اول

چنین رویکردی، سبک زندگی مسلمانان را متفاوت کرده تا فقط به ظاهر ماده و علم دلخوش نباشند. براساس چنین باوری، مسلمانان بیش از دیگران به عالم غیب باور دارند؛ توجهی که بعضا «فردی» بوده و گاهی نیز بعد «اجتماعی» یافته است.
یکی از ابعاد اجتماعی چنین باور و توجهی «نماز باران» است؛ آن‌هم به مثابه ابراز نیازی به درگاه «رازق عالم» برای استمرار «لطف» بر انسان. ازسوی دیگر نماز باران به‌نوعی «اعتراف مذهبی» به قصور ما در زندگی نسبت به خداوند است؛ چراکه او تجسم لطف است، اما ما در انجام وظایف بندگی خود قصور ورزیده‌ایم؛ بنابراین نماز باران را به نوعی می‌توان مطالبه بشر از خداوند برای چشم‌پوشی از تقصیراتش و استمرار لطفش دانست.
دراین میان تجربه تاریخی سبب شده «نماز باران» را «خرافه» نپنداریم؛ ازجمله در ماجرای نماز باران امام رضا(ع)؛ آن‌هم در تابستان که باران سنگینی به همراه داشت و در حافظه تاریخ اسلامی ما ثبت شده‌است. نماز باران دیگری هم از سیدمحمد تقی خوانساری، از مراجع عظام تقلید شیعه در دهه ۲۰شمسی نقل شده و یقین است که ثمربخش بوده‌است. در گوشه و کنار جهان اسلام نیز موارد مشابهی ثبت و ضبط شده‌است؛ بنابراین نماز باران در تداوم این سنت دینی است که مستظهر به «تجربه دینی و عقلی» بوده و امید است که در شرایط سخت اقلیمی کنونی هم ثمربخش باشد.

اصل ماجرا

یک حرف حساب از ترامپ: استعداد نداریم!

دونالد ترامپ اخیرا در گفت‌وگویی با فاکس‌نیوز از خجالت آمریکایی‌ها درآمده است. رئیس‌جمهور آمریکا وقتی مجری از استعدادهای فراوان در این کشور گفت با قاطعیت پاسخ داد: «نه! ما افراد بااستعداد نداریم. نمی‌توان کسی را از صف بیکاران برداشت و گفت: بیا موشک بساز!» گرچه گفته ترامپ در ابتدا اغراق‌آمیز به‌نظر می‌رسد، اما آمارها نشان می‌دهند که آمریکا در برخی صنایع واقعا با کمبود افراد بااستعداد روبه‌رو است؛ به‌ویژه در بخش فناوری. براساس آمارهای رسمی در سال ۲۰۲۴، حدود ۲۵درصد از نیروی کار حوزه فناوری در آمریکا مهاجر هستند.

آگهی مزایده
ژنراتور

این تعاونی در نظر دارد نسبت به فروش اقلام ذیل واقع در محل پروژه به آدرس تهران، انتهای همت غرب، بلوار پژوهش، ورودی پروژه مرجان، تعاونی مسکن سپهر اقدام نماید.
لذا از کلیه خریداران حقیقی یا حقوقی دعوت می‌گردد حداکثر تا روز پنجشنبه مورخه ۱۴۰۴/۰۸/۲۹ نسبت به دریافت فرم پیشنهاد قیمت و ارسال در پاکات دربسته به آدرس تعاونی اقدام نمایند. ضمناً شماره تلفن ۰۹۱۲۲۴۶۱۲۴۵ (مهندس رشیدی) جهت هماهنگی معرفی می‌گردد.

۱ـ یک دستگاه ژنراتور کامینز ۴۰۰KW (نیاز به تعمیر) به همراه تابلوهای متعلقه
۲ـ یک دستگاه ژنراتور ولوو ۱۰۰KW (سالم) به همراه تابلوهای متعلقه
۳ـ سه عدد بشکه
۴ـ مخزن پلی‌اتیلن ۳۰۰۰ لیتری و ۲۰۰۰ لیتری
۵ـ مخزن گالوانیزه ۳۲۰۰۰ لیتری، ۳۰۰۰۰ لیتری، ۲۲۰۰۰ لیتری، ۱۲۰۰۰ لیتری، ۴۰۰۰ لیتری

هیئت مدیره تعاونی مسکن سپهر اداره مهندسی

صفحه‌آرا: حامد یزدانی

اقلیم

وضعیت وخیم بارندگی

۸۲ درصد کاهش بارندگی نسبت به میانگین سال‌های قبل

۴۰ درصد کاهش بارش‌ها در یک سال اخیر

۳/۵ میلی‌لیتر	بارش ۵۰روز گذشته
۲۰ استان	بدون هیچ بارشی در ۵۰روز اخیر

طی ۵۰ روز گذشته، تنها ۳.۵ میلی‌متر بارش در کشور ثبت شده که معادل ۱۸ درصد میانگین نرمال بوده و در ۲۰ استان کشور هیچ بارشی نازل نشده است.

سال آبی گذشته پنجمین سال خشک کشور بود و با ۴۰درصد کاهش بارش همراه شد. این کاهش شدید بارندگی، شرایط سختی در تأمین آب شرب، کشاورزی و مصارف مختلف ایجاد کرد. با وجود کاهش شدید منابع آبی در سدها و مخازن، توانستیم سال آبی گذشته را با حداقل اختلال سپری کنیم. به‌عنوان مثال، تهران و بندرعباس در سال گذشته شرایط کم‌آبی بی‌سابقه‌ای را تجربه کردند و حجم آب موجود در سدها به پایین‌ترین حد در طول تاریخ بهره‌برداری رسید. ساخت سدها، خطوط انتقال آب، شبکه‌های آبیاری و زهکشی نمونه‌هایی از نوع نگاه ما به حکمرانی آب در دهه‌های گذشته است. این اقدامات برای حل مشکلات آب و توسعه مناطق انجام شد، اما در بسیاری موارد تبعات اجتماعی، اقتصادی، امنیتی و سیاسی نیز به همراه داشت.

برخی طرح‌ها موجب توسعه جمعیت و بهبود زندگی مردم شد، اما در مواردی مناقشات محلی و اختلاف بین مناطق را نیز به همراه داشت. بنابراین حل مسائل آب محدود به وزارت نیرو نیست و نیازمند مدیریت کلان کشوری، هماهنگی بین نهادها و مشارکت مردم است. تهران در دهه ۵۰ با جمعیتی حدود ۴میلیون نفر با مشکل کم‌آبی مواجه بود و برای حل این بحران، طرح‌های انتقال آب و توسعه زیرساخت‌ها اجرا شد. این تجربه نشان می‌دهد که مدیریت منابع آب نیازمند برنامه‌ریزی طولانی‌مدت و هماهنگی گسترده بین بخش‌های مختلف است.

بحران‌های آبی در سطح جهانی، ملی و منطقه‌ای رخ می‌دهد و تنها با حکمرانی مؤثر، مدیریت جامع و مشارکت فعال مردم می‌توان از پیامدهای خشکسالی پیشگیری کرد و شرایط پایداری برای منابع آب کشور فراهم آورد.

۵۰۰ هزار شغل

ایجاد سالانه یک میلیون شغل در برنامه هفتم توسعه هدف‌گذاری شده است که طبق اعلام وزیر کار در سال اول اجرای برنامه هفتم، ۵۰۰ هزار فرصت شغلی به‌وجود آمده، بنابراین بخش قابل توجهی از اهداف برنامه در این حوزه محقق شده است.

عدد خبر

۲۷۲۰ مگاوات

ظرفیت اسمی انرژی‌های تجدیدپذیر کشور تا پنجم آبان‌ماه به ۲ هزار و ۷۲۰ مگاوات رسید. از زمان آغاز به‌کار دولت چهاردهم، حدود ۱۵۰۰ مگاوات به ظرفیت نیروگاه‌های تجدیدپذیر اضافه شده و از یک‌هزار و ۲۲۵ به ۲هزار و ۷۲۰ مگاوات رسیده است.

بنزین ۳نرخی می‌شود؟

سناریوهای افزایش قیمت و ضرورت اصلاح ساختار یارانه انرژی

گزارش

بهزاد رنجبر | روزنامه‌نگار | با نزدیک شدن به زمان ارائه لایحه بودجه ۱۴۰۵، بحث درباره قیمت بنزین، دوباره به یکی از مهم‌ترین محورهای سیاست اقتصادی کشور تبدیل شده است. دیروز همزمان با افزایش شایعات بنزینی در سطح کشور سخنگوی دولت تلویحاً به‌گونه‌ای سخن گفت که شایعه ۳نرخی شدن قیمت بنزین را تأیید می‌کند. او گفت: سهمیه اول و دوم بنزین سر جای خود است، اما نمی‌توان اجازه داد بنزینی که برای دولت حدود ۳۰ هزار تومان تمام می‌شود، با قیمت فعلی از کشور قاچاق شود. به گزارش همشهری، افزایش شتابان مصرف، ناترازی میان تولید و مصرف و فشار ارزی ناشی از واردات بنزین، اکنون دولت و مجلس را در برابر تصمیمی حساس قرار داده است؛ تصمیمی که سال‌ها به تعویق افتاده و هزینه آن امروز در قالب واردات روزانه بیش از ۱۴میلیون لیتر بنزین و صرف میلیاردها دلار از منابع ارزی کشور خود را نشان می‌دهد. در آستانه تدوین بودجه ۱۴۰۵، بنزین بار دیگر در مرکز تصمیم‌گیری اقتصادی کشور قرار گرفته؛ واقعیت این است که حفظ قیمت فعلی با این سطح از مصرف و واردات، دیگر ممکن نیست.

زمینه‌سازی در دولت و مجلس

طی روزهای اخیر، اظهارات پی در پی مقامات دولتی و نمایندگان مجلس نشانه‌هایی از آغاز اتخاذ یک تصمیم تدریجی برای اصلاح قیمت بنزین دارد. فاطمه مهاجرانی، سخنگوی دولت، در حاشیه جلسه هیأت دولت گفت: سهمیه اول و دوم بنزین سر جای خود است، اما نمی‌توان اجازه داد بنزینی که برای دولت حدود ۳۰ هزار تومان تمام می‌شود، با قیمت فعلی از کشور قاچاق شود. تصمیم‌گیری درباره خودروهای لوکس، مناطق آزاد و دولتی نیز در حال بررسی است. همزمان محسن زنگنه، عضو کمیسیون برنامه و بودجه از پیشنهاد نرخ سوم بنزین خبر داده و گفته است: قیمت بنزین در کارت جایگاه‌ها ممکن است به ۵ تا ۶ هزار تومان برسد؛ درحالی‌که سهمیه ۶۰لیتر ۱۵۰۰ تومانی و ۱۰۰ لیتر ۳۰۰۰ تومانی پابرجا می‌ماند. وزیر نفت نیز در واکنش به شایعات، از موضعی دوپهلو استفاده کرد: فعلاً برنامه‌ای برای تغییر سهمیه‌ها نداریم، اما این مسائل در حال بررسی کارشناسی است و من شایعات را تکذیب نمی‌کنم. این مجموعه مواضع، به‌ویژه در آستانه تدوین بودجه ۱۴۰۵ نشان می‌دهد که احتمال درج سناریوی افزایش قیمت بنزین در لایحه بودجه بسیار بالاست.

چرا افزایش قیمت بنزین اجتناب‌ناپذیر شده است؟

ایران در سال ۱۴۰۴ روزانه بین ۱۳۴ تا ۱۳۷ میلیون لیتر بنزین مصرف می‌کند؛ درحالی‌که تولید داخلی حداکثر ۱۱۰ میلیون لیتر است. نتیجه آن، واردات پرهزینه‌ای است که سالانه بین ۶ تا ۷ میلیارد دلار بر دوش بودجه عمومی می‌گذارد. در کنار این، قاچاق سوخت که از اختلاف شدید قیمت داخلی و منطقه‌ای ناشی می‌شود، یکی از بزرگ‌ترین رانت‌های اقتصادی کشور را شکل داده است. همزمان حدود ۶۰ درصد بنزین کشور از طریق کارت‌های آزاد جایگاه‌داران عرضه می‌شود؛ یعنی مردم به دلایل مختلف از کارت شخصی خود استفاده نمی‌کنند و همین مسیر، راه اصلی قاچاق و اتلاف منابع است. از منظر اقتصادی، دولت برای هر لیتر بنزین حدود ۳۰ تا ۳۵ هزار تومان هزینه می‌کند.

تأثیر افزایش قیمتِ بنزین بر تورم

افکار عمومی معمولاً تصور می‌کند که افزایش قیمت بنزین، به‌صورت خودکار باعث چندبرابر شدن قیمت همه کالاها می‌شود اما واقعیت اقتصادی متفاوت است. افزایش قیمت بنزین فقط از ۲مسیر افزایش هزینه حمل‌ونقل کالا و افزایش انتظارات تورمی جامعه می‌تواند بر قیمت کالا اثر بگذارد. برآوردهای رسمی نشان می‌دهد که سهم هزینه حمل در قیمت نهایی کالاهای اساسی کمتر از ۵ درصد است؛ حتی اگر کرایه‌ها ۳۰ درصد افزایش یابد، اثر مستقیم آن بر شاخص قیمت مصرف‌کننده در حدود ۱.۵ تا ۲ درصد خواهد بود. به بیان دقیق‌تر، براساس برآوردهای رسمی مرکز پژوهش‌های مجلس و گزارش‌های بانک مرکزی، سهم مستقیم هزینه حمل‌ونقل از شاخص قیمت مصرف‌کننده کمتر از ۵درصد است.

سناریوهای محتمل افزایش قیمت بنزین

براساس اطلاعات غیررسمی و اظهارات نمایندگان، چند سناریوی احتمالی در حال بررسی است:

۱ سناریوی نرخ سوم: حفظ ۲نرخ فعلی (۱۵۰۰ و ۳۰۰۰ تومان) برای سهمیه اول و دوم و تعیین نرخ جدید بین ۵۰۰۰ تا ۸۵۰۰ تومان برای بنزین جایگاه‌ها.

۲ سناریوی هدفمند مناطق خاص: افزایش قیمت بنزین فقط برای خودروهای دولتی، لوکس و مناطق آزاد.

۳ اصلاح تدریجی از طریق بودجه ۱۴۰۵: درج مسیر چندساله افزایش قیمت حامل‌های انرژی در لایحه بودجه با اولویت واقعی‌سازی تدریجی قیمت‌ها و انتقال بخشی از منابع صرفه‌جویی به طرح‌های بهینه‌سازی مصرف سوخت و نوسازی خودروها.

گشتی در اقتصاد ایران

کاهش معاملات مسکن بی‌سابقه است

نایب‌رئیس اتحادیه مشاوران املاک درباره وضعیت معاملات مسکن گفت: معاملات خرید و فروش در ۶ ماهه اول امسال به کمترین میزان رسیده و این میزان کاهش معاملات در بازار مسکن کشور بی‌سابقه بوده‌است.

رئیس سازمان شیلات ایران اعلام کرد: صادرات محصولات شیلاتی کشور در سال گذشته از مرز ۷۰۰میلیون دلار گذشت؛ دستاوردی که نشان‌دهنده ظرفیت بالای تولید، فرآوری و حضور مؤثر ایران در بازارهای جهانی آبزیان است.

رئیس اتحادیه بنکداران مواد غذایی با بیان اینکه طی ۲۰ تا ۲۵ روز اخیر شاهد ثبات قیمت حبوبات در بازار عمده‌فروشی هستیم گفت: لوبیا چیتی مورد نیاز کشور تامین است و مشکلی در تامین آن نداریم.

وزیر جهادکشاورزی از تامین ارز نهاده‌های دامی تا پایان سال خبر داد و گفت: خوشبختانه با تصمیم سران قوا ارز تامین نهاده‌های دامی تا پایان سال تامین شد. تامین‌کنندگان می‌توانند نسبت به دریافت معرفی‌نامه ارز ترجیحی اقدام کنند.

وزیر نیرو با بیان اینکه وضعیت آبی سختی داریم، گفت: همه ظرفیت‌ها به‌کارگیری شده تا بتوانیم با صرفه‌جویی و همراهی مردم وضعیت را سپری کنیم اما برخی چند برابر الگوی استاندارد، آب مصرف می‌کنند که با آنها برخورد خواهیم کرد.

سهامداران بانک آینده یک‌ماه فرصت دارند سهام خود را به بالاترین قیمت پایانی سهم در تابلوی فرابورس طی یک سال منتهی به تاریخ تصویب گزیر (۲۷ مهرماه) که مبلغ ۸۹۵ تومان بوده، بفروشند.

صفحه‌آرا: مجید اصغری

اینفوگرافیک

نگاهی به میان‌رده جدید اوپو

اوپو جدیدترین میان‌رده خود را دوشنبه آینده روانه بازار خواهد کرد. این گوشی با تراشه دایمنسیتی ۸۴۵۰و باتری ۶۲۰۰میلی‌آمپر ساعتی عرضه می‌شود.

صفحه نمایش
۶/۳۲اینچ

حافظه
۲۵۶و۵۱۲گیگا و یک ترابایت

دوربین اصلی
۵۰مگاپیکسل

رم
۱۲و۱۶گیگابایت

رزولوشن
۱۲۱۶×۲۶۴۰پیکسل

عکس‌نوشت

پاداش طلایی

شرکت چینی اینستا۳۶۰ به‌جای پاداش‌های نقدی معمولی، به کارمندان برتر خود دکمه‌های صفحه‌کلید یا همان کی‌کپ (Keycap) طلایی هدیه داده که ارزش سنگین‌ترین آن ۴۵۰۰دلار بوده است. این شرکت در روز برنامه‌نویس به کارمندان برتر خود ۲۱ کی‌کپ طلا هدیه داد. سنگین‌ترین کی‌کپی که توسط این شرکت اهدا شد، دکمه اسپیس به وزن ۳۵.۰۲ گرم بود که ۴۵۰۰ دلار ارزش دارد.

تأسیس ۱۳۰شرکت با برنامه کانکت

حسین روزبه، رئیس سازمان توسعه همکاری‌های علمی و فناورانه بین‌المللی: در سال ۱۳۹۴ که فعالیت‌های برنامه کانکت آغاز شد، هیچ شرکت تأسیسی از سوی متخصصان بازگشته به کشور وجود نداشت اما اکنون بیش از ۱۳۰شرکت با محوریت این متخصصان شکل گرفته است.

فاصله گرفتن از بومی‌سازی افراطی

محسن صدر، رئیس سازمان فناوری اطلاعات ایران: باید از بومی‌سازی افراطی فاصله بگیریم. در حوزه علم، چرخ را نباید دوباره اختراع کرد. آنچه اهمیت دارد، تطبیق الگوهای موفق جهانی با شرایط فرهنگی و اجرایی کشور است.

شاهدی دیگر بر اقتدار ایران

شاهد-۱۶۱ یکی از پهپادهایی محسوب می‌شود که با مهندسی معکوس RQ-170 ساخته شده است

گزارش

ساسان شادمان | روزنامه‌نگار | پهپاد شاهد-۱۶۱ یکی از اعضای خانواده پهپادهای ایرانی به‌حساب می‌آید که با استفاده از مهندسی معکوس پهپاد RQ-170 طراحی و تولید شده است. نقش این پهپاد بیشتر شناسایی و پایش با سطحی از پنهان‌کاری هندسی است و به‌عنوان نمونه کوچک‌تر و سبک‌تر در کنار پلتفرم‌های بزرگ‌تر این خانواده مانند شاهد-۱۷۱ (سیمرغ) قرار می‌گیرد. دیروز ویدئویی از این پهپاد در فضای مجازی مشاهده شد که در آن متخصصان پهپادی نیروی هوافضای سپاه در جریان نمایشگاه دستاوردهای این نیرو در پارک ملی هوافضا، موتور پهپاد شاهد-۱۶۱ را آزمایش کردند.

مشخصات فنی شاهد-۱۶۱

- شعاع عملیاتی: **۲۰۰کیلومتر**
- مداومت پروازی: **حدود ۲ساعت**
- سکوی پرتاب: **از روی خودرو**
- حداکثر وزن برخاست **۱۷۰کیلوگرم**
- سرعت **۲۷۵کیلومتر بر ساعت**
- حداکثر برد **۵۰۰کیلومتر**
- سقف پرواز **۸۰۰۰متر**

چرا مهم است؟

پهپادها برای ایران فقط یک «سلاح پرنده» نیستند، بلکه به‌صورت همزمان ابزار دفاع، دیده‌بانی، توسعه علمی، قدرت‌نمایی سیاسی و نماد خودکفایی فناورانه محسوب می‌شوند. پهپادها نقش بازدارندگی با هزینه کمتر را دارند و فناوری بومی با قابلیت اثرگذاری بالا در صحنه‌های داخلی و بین‌المللی به‌حساب می‌آیند. در این بین و در دکترین پهپادی ایران، پهپاد شاهد-۱۶۱ حلقه میانی بین پهپادهای کوچک ارزان و پلتفرم‌های بزرگ‌تر با موتور جت است. داشتن قابلیت‌های رادارگریزانه می‌تواند برای این پهپاد یک مزیت بزرگ به‌حساب آید.

نسبت شاهد-۱۶۱ با سایر اعضای خانواده

شاهد-۱۷۱

نسخه بزرگ‌تر و جت‌موتور که اساسا به‌عنوان نسخه اصلی مهندسی معکوس RQ-170 شناخته می‌شود. این پهپاد توانایی حمل مهمات هدایت‌شونده را دارد

شاهد-۱۹۱

این پهپاد نسخه‌ای کوچک‌تر با کاربری رزمی/شناسایی است که شباهت بسیار زیادی به شاهد-۱۶۱ دارد. شاهد -۱۹۱ نیز بر مبنای مهندسی معکوس RQ-170 ساخته شده است

خودکفایی و نوآوری صنعتی

ساخت انبوه مدل‌های گوناگون پهپاد در ایران باعث رشد چشمگیر در حوزه‌های زیر شده است:

- موتورهای پیستونی و جت سبک
- مواد کامپوزیتی و رادارگریز
- سامانه‌های هدایت، GPS داخلی و هوش مصنوعی پروازی
- ساخت نرم‌افزارهای کنترل پرواز و داده‌پیوند امن

کاربردهای غیرنظامی و علمی

در کنار کاربردهای نظامی، ایران از پهپادها در مأموریت‌های زیست‌محیطی، کشاورزی و هواشناسی هم استفاده می‌کند.

- پایش جنگل‌ها، مراتع و دریاچه‌ها
- نقشه‌برداری دقیق برای مدیریت منابع آب
- بارورسازی ابرها با پهپادهای اصلاح‌شده (مانند پروژه «سماوات» یا شاهد-۱۶۱)
- امداد و نجات، نظارت ترافیکی و بررسی خطوط انتقال انرژی

اخبار کوتاه

در نانو پیشرو هستیم

حسین افشین، معاون علمی رئیس‌جمهور در حاشیه حیاط دولت گفت: «هفته گذشته شانزدهمین نمایشگاه نانو را داشتیم. ما در عرصه نانو پیشرو هستیم. میزان فروش محصولات نانو در ۱۴۰۲، حدود ۶۷ همت بود که تا پایان سال ۱۴۰۳ این عدد به ۹۷ همت رسیده که رشد خوبی است.» او افزود: «نانو، زبان مشترک صنایع مختلف است و در حوزه‌های مختلف همچون کشاورزی و پزشکی کاربرد دارد.»

خورشید، زمین را خاموش کرد

سه‌شنبه یک شراره خورشیدی قدرتمند در کلاس X5.1 از لکه خورشیدی AR4274 آزاد و منجر به خاموشی‌های رادیویی در آفریقا و اروپا شد. این انفجار موجی از اشعه‌های ایکس و فرابنفش را راهی زمین کرد. این شراره قدرتمندترین شراره خورشیدی در سال ۲۰۲۵ محسوب می‌شود و دانشمندان در حال بررسی وقوع CME (خروج جرم تاج خورشیدی) هستند که می‌تواند به‌صورت مستقیم به سمت زمین حرکت کند. از آنجا که CMها می‌توانند میدان مغناطیسی زمین را مختل کنند، پیامدهای آن شامل اختلال در ارتباطات و شبکه‌های برق نیز خواهد بود.

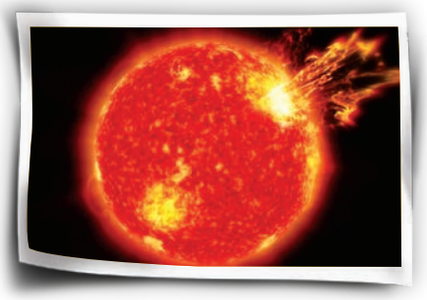

گوگل راه اپل را رفت

گوگل پلتفرم جدیدی با نام «محاسبات خصوصی هوش مصنوعی» Private AI Compute معرفی کرده است که مشابه سرویس Private Cloud Compute اپل عمل می‌کند. این پلتفرم برای پردازش درخواست‌های پیچیده‌تر هوش مصنوعی طراحی شده و در عین حال حفظ حریم خصوصی کاربران را تضمین می‌کند. گوگل اعلام کرده است: داده‌های حساس تنها در اختیار کاربران باقی می‌مانند و حتی خود شرکت نیز به آنها دسترسی نخواهد داشت. هدف این سرویس ایجاد تعادل میان نیاز به توان پردازشی بالا و خواسته کاربران برای امنیت داده‌هاست.

صفحه‌آرا: مهرداد هاشمیان

انتظامی

کشف ۴تن موادمخدر در الیگودرز

مأموران پلیس شهرستان الیگودرز سحرگاه دیروز در عملیاتی غافلگیرانه ضمن دستگیری ۵عضو یک باند قاچاق موادمخدر، ۴تن انواع موادمخدر کشف کردند. به‌گفته سردار محمدرضا هاشمی‌فر، فرمانده انتظامی لرستان، در این عملیات که در ارتفاعات صعب‌العبور منطقه انجام شد مقادیری سلاح و مهمات کشف شد.

رویداد

سرقت لنج در خلیج‌فارس

مأموران پایگاه دریابانی میناب یک لنج را که در بوشهر سرقت شده بود در آب‌های این شهرستان کشف کردند. این لنج چند روز قبل توسط سارق سرقت شده بود و شواهد نشان می‌داد به‌سوی میناب حرکت کرده است. دریابانان به کمین لنج سرقتی نشستند اما سارقان با دیدن مأموران، لنج را رها و فرار کردند.

از بین ۷محکوم به قصاص فقط ۳نفر از آنها مهلت گرفتند

صبح امید برای ۳ محکوم به قصاص

گزارش

الهه فراهانی | روزنامه‌نگار | هنوز آفتاب روز چهارشنبه طلوع نکرده بود که ۷مرد محکوم به قصاص در زندان قزل‌حصار پای چوبه دار رفتند اما سرنوشت متفاوتی را تجربه کردند؛ ۴نفرشان قصاص شدند و ۳نفر دیگر فرصت زندگی دوباره یافتند.به گزارش همشهری، نخستین محکوم مردی بود ۳۵ ساله که در ۳۰ بهمن سال ۱۴۰۰ همسرش را در جریان مشاجره‌ای خانوادگی به قتل رسانده بود. او روز حادثه از محل کار به خانه بازگشته و با همسرش درگیر شده بود. او در اعترافاتش گفته بود: وقتی از محل کار به خانه برگشتم، همسرم با من سرسنگین بود. بر سر خرید خانه بحثمان شد و او شروع به داد و فریاد کرد. صدای مشاجره ما محله را پر کرده بود و من که به‌شدت عصبانی شده بودم چند مشت به او زدم. او روی زمین افتاد و ناگهان متوجه شدم که نفس نمی‌کشد. برای همین با اورژانس تماس گرفتم اما فایده‌ای نداشت و همسرم جانش را از دست داد و پس از آن با پلیس تماس گرفتم و دستگیر شدم. این مرد پس از بازسازی صحنه جنایت در دادگاه کیفری استان تهران محاکمه و به درخواست خانواده مقتول به قصاص محکوم شد. پس از تأیید حکم قصاص در دیوان عالی کشور، تلاش واحد صلح و سازش برای گرفتن رضایت خانواده مقتول آغاز شد اما آنها اصرار به اجرای حکم داشتند و درنهایت سحرگاه دیروز این حکم در قزل‌حصار اجرا شد.

سرقت مرگبار

سومین مردی که سرنوشتش با چوبه دار گره خورد، سارقی بود که دست به جنایتی هولناک زد. ماجرا از این قرار بود که دهم بهمن سال ۱۴۰۱، مقتول که مردی میانسال بود در مسیر بازگشت از کار، قربانی طمع و خشونت ۲ سارق شد. مقتول از میان پارکی می‌گذشت که سارق جوان و همدستش به او نزدیک شدند. آنها قصد سرقت گوشی مقتول را داشتند اما مقتول مقاومت کرد و ناگهان یکی از سارقان با ضربات چاقو به زندگی طعمه خود پایان داد. ضارب از سوی قضات دادگاه به قصاص محکوم شد و سحرگاه دیروز به دار مجازات آویخته شد.

قتل مقابل بوتیک لباس

سحرگاه دیروز مرد دیگری که او هم به اتهام قتل همسر سابقش به قصاص محکوم شده بود، پای چوبه دار قرار گرفت. او فردی میانسال بود که ۳۰ تیرماه ۱۴۰۳، همسر سابقش را مقابل بوتیک لباس‌فروشی در یکی از خیابان‌های تهران به قتل رساند. این زوج حدود ۱۲سال قبل‌تر از هم جدا شده بودند اما بر سر حضانت بچه‌هایشان اختلافاتی داشتند که هرگز رفع نشده بود.

مرد جنایتکار پس از دستگیری درباره انگیزه‌اش از قتل همسرش گفت: ۱۲سال بود که همسرم از من جدا شده بود، اما هنوز دوستش داشتم. با این حال او اجازه نمی‌داد بچه‌ها را ببینم. بر سر همین مسئله با هم اختلاف داشتیم و روز حادثه فقط می‌خواستم با او حرف بزنم، اما دعوا شد و کنترلم را از دست دادم و با چاقو به او ضربه زدم. پس از قتل همسرم قصد داشتم خودکشی کنم اما مأموران پلیس متوجه شدند و نجاتم دادند. حکم قصاص این مرد پس از برگزاری جلسه محاکمه از سوی دادگاه صادر و چندماه بعد به تأیید دیوان عالی کشور درآمد و پیش از طلوع خورشید دیروز، اجرا شد.

جنایت با اسلحه برتا

آخرین مردی که سحرگاه دیروز طناب دار بر گردنش افتاد، هرمز نام داشت؛ مردی که چهارم اسفند ۱۴۰۰ در منطقه آفتاب، دوستش را با اسلحه برتا به قتل رسانده بود. هرمز از مدتی قبل‌تر با دوستش بر سر مسائل مالی و شخصی اختلاف داشت. به همین دلیل روز حادثه به مغازه او رفت و اورا به ضرب گلوله به قتل رساند و اقدام به سرقت مقداری از لوازم مغازه کرد. پس از این جنایت، پلیس توانست از طریق دوربین‌های مداربسته قاتل را شناسایی و مدتی بعد وی را دستگیر کند. او در بازجویی‌ها به قتل دوستش بر سر اختلافاتی که با هم داشتند اعتراف کرد و پس از کشف اسلحه در خانه‌اش و بازسازی صحنه قتل در دادگاه محاکمه و به قصاص محکوم شد. با تأیید این حکم در دیوان عالی کشور، هرمز دیروز صبح در زندان قزل‌حصار قصاص شد.

مکث

مرز مرگ و زندگی

در کنار این ۴ حکم، ۳ محکوم دیگر نیز همان سحرگاه دیروز به محل اجرای حکم آورده شدند. آسمان قزل‌حصار هنوز تاریک بود که طناب دار بر گردن ۳زندانی دیگر که در پرونده‌های جداگانه مرتکب جنایت شده و حکم قصاص‌شان به مرحله اجرا رسیده بود، آویخته شد. این درحالی بود که واحد صلح و سازش دادسرای جنایی تهران تا آخرین دقیقه نیز تلاش می‌کرد تا رضایت اولیای دم جلب شود. همه‌چیز مهیا بود تا حکم ۳قاتل اجرا شود اما درست در واپسین لحظات و زمانی که زندانیان در یک قدمی مرگ قرار داشتند، اولیای دم تصمیم بزرگی گرفتند؛ به آنها مهلت و فرصت زندگی دوباره دادند. به این ترتیب ۳زندانی از پای چوبه دار به سلول خود بازگشتند.

داخلی

دستگیری قاتل فراری در لباس چوپانی

فرار یک قاتل پس از گذشت ۳ماه با دستگیری او در روستایی در اطراف اصفهان پایان یافت.به گزارش همشهری، ۲۱مرداد امسال به قاضی محمد جواد شفیعی، بازپرس جنایی تهران خبر رسید که مردی جوان در جریان درگیری به قتل رسیده است. او کارگر یک مغازه بود و تحقیقات نشان داد که عامل جنایت پسرعموی اوست. در این شرایط جست‌وجو برای شناسایی و دستگیری قاتل فراری آغاز و معلوم شد که او به یکی از روستاهای اطراف اصفهان گریخته و در آنجا به‌کار چوپانی مشغول شده است. روز گذشته در جریان عملیاتی غافلگیرانه متهم دستگیر شد و اعتراف کرد: مقتول مدتی قبل از برادرم مقداری پول قرض گرفت. او اما بدهی‌اش را پرداخت نمی‌کرد که همین موجب شده بود تا من به‌شدت عصبانی شوم. وی ادامه داد: روز حادثه به سراغش رفتم اما او حاضر به پرداخت بدهی‌اش نمی‌شد. درگیری که بالا گرفت ناخواسته با چاقو ضرباتی به او زدم و جانش را گرفتم. سپس از ترسم تصمیم به فرار گرفتم و از تهران گریختم. فکر می‌کردم اگر با هویت جعلی در روستا زندگی کنم هرگز شناسایی نمی‌شوم اما پلیس تهران در نهایت مخفیگاه مرا پیدا کرد و دستگیر شدم.این مرد برای انجام تحقیقات بیشتر در اختیار مأموران اداره دهم پلیس آگاهی تهران قرار گرفت و تحقیقات تکمیلی از او ادامه دارد.

در تعقیب عامل جنایت در ملارد

تصویر متهم با مجوز قضایی منتشر می‌شود

پلیس در تعقیب مردی است که یک سال پیش در ملارد مرتکب قتل شد و تصویر او به اشتباه به جای قاتل مبینا (دختر اسلامشهری) در رسانه‌ها منتشر شد. به گزارش همشهری، این مرد که فریدون نام دارد یک سال پیش در جریان یک درگیری در ملارد فرد دیگری را به قتل رساند و از همان زمان تحت تعقیب است. تصویر او چند روز پیش به اشتباه به جای تصویر قاتل مبینا، دختر اسلامشهری که از سوی شوهر سابقش به قتل رسیده بود، منتشر شد. پلیس از شهروندان خواسته درصورت مشاهده این فرد با ۱۱۰ تماس بگیرند.

حادثه

نجات ۷۰نفر از دود و آتش

آتش‌نشانان در عملیاتی نفسگیر ۷۰نفر از ساکنان برجی ۸طبقه که دچار آتش‌سوزی شده بودند را نجات دادند.به گزارش همشهری، این حادثه ساعت ۱۲:۴۵ ظهر چهارشنبه در خیابان تیموری افتاد و به‌دنبال آن آتش‌نشانان از ۴ایستگاه راهی محل حادثه شدند. سیدجلال ملکی، سخنگوی آتش‌نشانی تهران در این‌باره گفت: محل آتش‌سوزی برجی ۸ طبقه با تعداد زیادی واحد مسکونی بود که آتش از قسمت نورگیر ساختمان آغاز شده و یک واحد در طبقه دوم و یک واحد در طبقه هشتم نیز شعله‌ور شده بود. او ادامه داد: دود زیادی همه طبقات را فرا گرفته بود و آتش‌نشانان همزمان با عملیات اطفای حریق، حدود ۷۰ نفر از ساکنان را نجات دادند. در همین حال شروین تبریزی، سخنگوی اورژانس استان تهران نیز از مصدومیت ۶نفر از جمله یک آتش‌نشان در این حادثه خبر داد.

سرخط خبرها

- چند روز پس از حادثه تصادف مرگبار یک دستگاه پژو پارس با وانت نیسان حامل ۱۲کارگر شهرداری در بزرگراه شهید فهمیده که به جان‌باختن ۴کارگر منجر شده بود، برای راننده پژو به‌دلیل رانندگی در حالت مستی و ایراد صدمه بدنی غیرعمدی بر اثر رانندگی پرونده قضایی تشکیل داده شد.
- صاحب مغازه فروش سنگ قبر به اتهام سرقت سنگ‌قبرها دستگیر و از مغازه او ۱۰ سنگ قبر مسروقه کشف شد.
- آتش‌سوزی و انفجار در پمپ بنزین خیابان نخلستان جهرم موجب مصدومیت ۷نفر شد.
- مرد شیاد که با انتشار آگهی‌هایی تحت عنوان استخدام مدلینگ خانم، دختران جوان را فریب می‌داد و پس از دریافت عکس‌هایشان از آنها اخاذی می‌کرد، دستگیر شد.

طرح ملی «محیط‌یار» در مدارس ابتدایی سراسر کشور آغاز شد

محمد مدادی، رئیس مرکز آموزش محیط‌زیست و تربیت محیط‌بان با اشاره به ابلاغ شیوه‌نامه «محیط‌یار» توسط وزارت آموزش و پرورش: طرح ملی «محیط‌یار» با هدف ارتقای سواد محیط‌زیستی و نهادینه‌سازی فرهنگ تعامل مسئولانه با محیط‌زیست در میان دانش‌آموزان، در دومین ماه از سال تحصیلی در مدارس ابتدایی آغاز شد.

برنامه‌ریزی جامع برای توسعه آبزی‌پروری در مناطق مرزی

مهرداد محمدی‌دوست، مدیرکل میگوی آب شور سازمان شیلات ایران: ۵۵۰هکتار اراضی مجوزدار به فارغ‌التحصیلان بومی قصرشیرین، سرپل ذهاب، گیلانغرب و اسلام‌آباد واگذار می‌شود؛ این اقدام ۶۰ درصد در اشتغال و تولید تأثیرگذار است و مرزنشینان از اراضی خود بهره‌مند می‌شوند.

صفحه‌آرا: بهروز قلی‌پور

گزارش روز | **راحله عبدالحسینی** ؛ روزنامه‌نگار

آشنایی زنان عشایر با توسعه پایدار

قائم‌مقام وزیر و معاون میراث فرهنگی کشور در نشست ملی «توسعه مهارت‌های کارآفرینی زنان عشایر حامل میراث فرهنگی ناملموس در راستای تحقق معیشت پایدار» با بررسی نقش زنان عشایر در فرهنگ، تولید و پاسداری از میراث ناملموس، کوچ‌نشینی را بازتابی از خرد زیسته مردمان هزاران سال پیش در توسعه پایدار معرفی کرد. علی دارابی در این نشست گفت: «میراث زنده عشایر نه‌تنها بخشی از گذشته، بلکه راهنمای آینده است؛ آینده‌ای که در آن، زیستن در توازن با طبیعت، همپای پیشرفت، ارزشمندترین میراث ما برای فرزندان‌مان خواهد بود.» دارابی ادامه داد: «امیدواریم بتوانیم در مانایی، پویایی و بالندگی جامعه عشایری با تأکید بر زنان عشایر و توسعه مهارت‌ها، ایجاد اشتغال و در یک کلمه نقش آنان در پایداری نظام تولید سهمی داشته باشیم و سبک زندگی و نقش محوری آنان در کانون خانواده را به درستی بشناسیم و به سهم خود از آن صیانت و پاسداری کنیم.» رئیس مرکز مطالعات منطقه‌ای پاسداری از میراث فرهنگی ناملموس در آسیای غربی و مرکزی هم در این نشست گفت: «مطالعات کوچ‌نشینی عشایر ایران مرور آیینی است برای بازشناسی خرد زیسته مردمانی که از هزاران سال پیش تاکنون، قبل از آنکه واژه پایداری در ادبیات توسعه معنا یابد، آن را در جان خویش زندگی کرده‌اند.» آتوسا مومنی ادامه داد: «امروز جهان در برابر چالش‌های اقلیمی ایستاده و دانش عشایر پاسخی است به این پرسش که چگونه می‌توان در دل تغییر پایدار ماند.» معاون فرهنگی و اجتماعی معاون اول ریاست‌جمهوری نیز در این نشست گفت: «فرهنگ عشایر برای ما راهگشا، الهام‌بخش و نجات‌بخش است زیرا عشایر در پیوند مستقیم با طبیعت حافظ طبیعت هستند. هنر عشایر در پوشاک، خوراک، ترانه‌ها و موسیقی، متل‌ها و افسانه‌ها و قصه‌ها روایتگر میراث فرهنگی ناملموسی است که ما از آن متاثر هستیم.» سید ضیا هاشمی پیشنهادهایی را هم مطرح کرد: «اول باید در سطح جهانی، دیپلماسی فرهنگی در حوزه عشایر جریان‌ساز باشد و دوم اینکه برای بهره‌گیری و تأثیرپذیری از این فرهنگ ناملموس در تعامل با دانشگاه باشیم و مهارت‌های کارآفرینی را تقویت کنیم.»

صید طلسم از دز

گفت‌وگو با غواصی که در جریان پاکسازی رود دز چیزهای عجیب و غریبی از آب بیرون کشید

گزارش

زهرا رفیعی | روزنامه‌نگار | خوزستانی و دزفولی باشی و عاشق آب نباشی؟ این را «کت»نشین‌های «دزپیلی» خوب می‌دانند. محمد سجادی‌نسب هم همین احساس را نسبت به رودخانه و آب دارد، با این تفاوت که به جای ۳-۲ متر رودخانه تا ۶۰متری پشت سد دز هم رفته است. چیزهایی دیده که برای خودش دیگر عادی شده و برای مخاطبانش بسیار شگفت‌انگیز است. آن چیزها باعث شده رمال‌ها و دعانویس‌های سراسر کشور چشم دیدنش را نداشته باشند. او حدود ۱۲سال است که غواصی می‌کند و شغل اصلی‌اش آموزش غواصی است، اما چند سالی است که تفریح خودش و دوستانش دیدن زندگی موازی زیر آب شده است.

شما کار بسیار هیجان‌انگیزی انجام می‌دهید. ممکن است توضیح دهید چگونه به این فکر افتادید؟

حدود ۱۲ سال است غواصی انجام می‌دهم. اینجا ۲ رودخانه بزرگ مانند «چالکندی» و «دز» داریم. با چند نفر از دوستان و شاگردانم در زمان‌هایی که هوا بسیار گرم می‌شود، غواصی را در شهر خودمان انجام می‌دهیم.

چگونه به سمت فعالیت‌هایی مانند پاکسازی و کشفیات عجیب زیر آب کشیده شدید؟

ابتدا برای پاکسازی به رودخانه‌ها می‌رفتیم. به مرور زمان متوجه چیزهای عجیبی در آب شدیم. یک روز به‌صورت اتفاقی یک فیلم با دوربین موبایل از زیر آب گرفتم و در اینستاگرام گذاشتم. شب خوابیدم، صبح بیدار شدم و دیدم ۴-۳ میلیون بار دیده شده است. آن زمان من فقط ۸۰۰-۷۰۰ دنبال‌کننده داشتم. یک شبه ۱۰هزار نفر به صفحه من اضافه شدند. خلاصه ادامه دادیم و هر چیزی که زیر آب پیدا می‌کردیم، فیلمش را می‌گرفتیم و با کمی طنز منتشر می‌کردیم.

این کار به پاکسازی رودخانه هم کمک کرد، اما با چیزهای عجیبی هم مواجه شدید، مانند قفل‌ها و دعانویسی‌ها.

ابتدا، هر چیزی غیر از سنگ را به‌عنوان زباله درنظر می‌گرفتیم و بیرون می‌آوردیم؛ عینک، کلاه، وسایل شخصی، پابند طلا، نقره، انگشتر، زنجیر، پلاک و.... در یک‌سال حدود ۲۰۰ گرم طلا پیدا کردیم و همه را پس دادیم. کم کم به رودخانه دز محدوده رودبند درون شهر رفتیم و با قفل‌ها مواجه شدیم. خرافات دعانویسی روی قفل در همه شهرهای کشور رواج دارد. من در اصفهان، تهران، قشم، کیش و... قفل پیدا کرده‌ام. یک‌بار در یکی از غواصی‌ها اسامی روی قفل‌ها را با طنز خواندیم. آن روز که اسم شهین را خوانده بودیم، صدها شهین در اینستاگرام به ما پیام دادند. هر کسی فکر می‌کرد این قفل برای آنهاست. یک قفل با نام مهشید پیدا کردیم، هر چه مهشید بود در اینستاگرام ما را دنبال کرد.

آیا از دستگاه‌های نظارتی به شما مراجعه کردند؟

اتفاقا نیروی انتظامی با من تماس گرفت و خواست درباره این خرافات اطلاع‌رسانی کنیم. خوشبختانه با این کار ۷نفر از کلاهبردارانی که با این شیوه جرائم سنگین انجام می‌دادند، دستگیر شدند.

با این حساب کاسبی دعانویسان را کساد کردید؟

دعانویس‌ها به ما پیام دادند و گفتند بازارشان را خراب کرده‌ایم و پیشنهاد همکاری و پول دادند تا برخی اسم‌ها را در ویدئوهای اینستاگرامی بگوییم و تبلیغ کنیم که ما افرادی را برای «باطل کردن طلسم‌ها» می‌شناسیم تا مردم بروند به آنها پول بدهند که آن طلسم‌ها را به‌اصطلاح باطل کنند.

پلاک‌های ماشین هم پیدا می‌کنید، آنها هم جنبه طلسمی دارد؟

آنها خودروهای سرقتی هستند که اکثرا برای دزدی و جنایت استفاده می‌شوند. موارد این شکلی را به نیروی انتظامی تحویل می‌دهیم و آنها پرونده‌اش را دنبال می‌کنند.

چه چیزهای عجیب و غیرمنتظره‌ای پیدا کرده‌اید؟

هر جور چیزی که تصورش را بکنید زیر آب پیدا کرده‌ایم؛ از وسایل عادی مثل فندک و عینک گرفته تا موتورسیکلت، یک خودروی کامل و سالم چپ کرده و حتی یک روستای کامل در دریاچه. آن روستا مربوط به قبل از احداث سد بود.

یک‌بار هم حدود ۵هزار کارت عابر بانک باطل شده زیر آب پیدا کردم که مثل بار کامیون یکجا خالی شده بود.

در آنجا باید نشانه‌های جنگ را هم دیده باشید؟

بله. یک‌بار فکر کردیم موشک پیدا کرده‌ایم ولی بعدا خلبان‌های صفحه ما گفتند که باک هواپیمای جنگنده عراقی است. در واقع خلبان‌ها گفتند مخزن سوخت اضافی جنگنده است.

هر جور چیزی که تصورش را بکنید زیر آب پیدا کرده‌ایم، حتی یک روستای کامل در دریاچه. آن روستا مربوط به قبل از احداث سد بود

دعانویس‌ها پیشنهاد پول دادند تا برخی اسم‌ها را در ویدئوها بگوییم و توضیح دهیم افرادی را برای «باطل کردن دعا» می‌شناسیم تا مردم بروند به آنها پول بدهند

زیست‌بوم

هیچ آبی برای هورالعظیم رها نشد

در پی آلودگی هوا، تعداد مراجعه‌ها به مراکز درمانی در غرب خوزستان در یک روز رکورد زد. هفت‌هماه است که هوالعظیم می‌سوزد، فلرها بدون توقف انواع سموم را راهی هوا می‌کنند و صنایع نیشکر بخش‌هایی از مزارع خود را آتش می‌زند. هورالعظیم از اسفند پارسال در حال سوختن است و مهم‌ترین کاری که تاکنون برای اطفای آن انجام شده، مذاکره با طرف عراقی است اما نه این کشور حقابه تالاب را می‌دهد نه طرف ایرانی. اخیرا شایعه شده که وزارت نیرو حقابه تالاب را از پشت سد کرخه رها کرده است اما موسی مدحجی، رئیس اداره تالاب‌های خوزستان در این‌باره گفت: درباره رهاسازی آب برای بهبود شرایط تالاب، سازمان محیط‌زیست پیشنهاددهنده بوده است، اما وزارت نیرو و سازمان آب و برق خوزستان به دلایل خاص خود با آن به‌شدت مخالفت کردند. در حال حاضر هیچ آبی از سوی وزارت نیرو برای تالاب رهاسازی نشده است.

هواشناسی

ورود سامانه بارشی از غرب

طبق تازه‌ترین خروجی مدل‌های هواشناسی ECMW، از روز شنبه ۲۴ آبان‌ماه سامانه‌ای بارشی از سمت مدیترانه وارد کشور خواهد شد و نخستین موج جدی بارش‌های پاییزی را برای استان‌های غربی به همراه می‌آورد.

به گزارش همشهری، از اواخر هفته جاری بارش باران در کرمانشاه، ایلام، کردستان، آذربایجان غربی، لرستان و همدان آغاز می‌شود و در برخی نواحی مرتفع، این بارش‌ها به شکل برف خواهد بود. فریبا گودرزی، کارشناس سازمان هواشناسی کشور با اعلام این خبر به همشهری گفت: «مطابق آخرین نقشه‌های هواشناسی، شنبه و یکشنبه در برخی نقاط شمال غرب، غرب، جنوب غرب و دامنه‌های جنوبی البرز بارش پراکنده همراه باوزش باد شدید و احتمال خیزش گرد و خاک پیش‌بینی می‌شود. در این مناطق روند کاهش نسبی دما نیز مورد انتظار است.»

این سامانه تا اواسط هفته آینده فعال خواهد بود و احتمال بارش‌های سنگین محلی نیز وجود دارد.

صفحه‌آرا: علیرضا بهرامی

جامعه پدیا

مذاکره ۲ همسایه درباره موادمخدر

یک مشکل اصلی اعتیاد ایران، قرارگرفتن در همسایگی یکی از کشورهای اصلی تولیدکننده موادمخدر است. البته نباید تصور کرد که در افغانستان هیچ تشکیلات دولتی برای رسیدگی به این مشکل وجود ندارد و نمی‌توان با دولت این کشور درباره کنترل تولید و تجارت تریاک مذاکره کرد.
در روزهای گذشته نشست تخصصی میان نمایندگان «معینیت مبارزه با موادمخدر وزارت امور داخله» افغانستان به ریاست مولوی حسیب‌الله احمدی با نمایندگانی از ستاد مبارزه با موادمخدر ایران برگزار شد. مراحل اولیه این مذاکرات به ۶سال قبل و سیزدهمین کنگره عدالت کیفری و پیشگیری از جرم ملل متحد در دوحه قطر بازمی‌گردد. در این کنگره مقرر شد کارگروهی زیر پوشش دفتر مقابله با موادمخدر و جرم سازمان ملل متحد بین افغانستان و کشورهای همسایه آن تشکیل شود تا از طریق آن به موضوعات حوزه موادمخدر مانند عرضه، تقاضا، درمان و... بپردازند. کشور ژاپن نیز تأمین‌کننده مالی این فرایند خواهد بود. اگرچه روند تشکیل جلسات و کارگروه به کندی پیش می‌رود، اما سفر هیأت افغانستانی اقدامی در همین مسیر است.

نگاه | سعید خادمی*

درباره قانون حمایت از حقوق افراد دارای معلولیت

آزمون عدالت اجتماعی

۷ سال از ابلاغ قانون حمایت از حقوق افراد دارای معلولیت می‌گذرد؛ قانونی که اردیبهشت سال ۱۳۹۷، با اجماع نهادها و همراهی نمایندگان مردم در مجلس شورای اسلامی به تصویب رسید تا گامی عملی در مسیر تحقق عدالت اجتماعی و صیانت از کرامت انسانی باشد.
این قانون ثمره سال‌ها پیگیری و مطالبه‌گری جامعه معلولان و نهادهای مدنی است؛ تلاشی برای آنکه هیچ انسان ایرانی به‌دلیل شرایط جسمی یا ذهنی از حقوق طبیعی خود در زندگی، تحصیل، اشتغال و مشارکت اجتماعی محروم نماند.
اما همانطور که عدالت مفهومی ایستا نیست اجرای چنین قانونی نیز مسیری پویا و تدریجی است؛ مسیری که از روز نخست نیازمند هم‌افزایی میان دولت، مجلس، نهادهای اجتماعی و خود مردم است.
این قانون تصویری جامع از حقوق افراد دارای معلولیت ترسیم می‌کند: دسترس‌پذیری در شهر و حمل‌ونقل، حمایت از اشتغال و کارآفرینی، آموزش و تحصیل، مسکن مناسب، توانبخشی، بیمه، معیشت و مشارکت اجتماعی. به زبان ساده، فلسفه این قانون «برابری در فرصت‌های زندگی» است.
اجرای چنین طرح گسترده‌ای با وجود تنوع نیازها و تفاوت شرایط در سراسر کشور طبیعتا کاری پیچیده و بلندمدت است اما در همین سال‌ها زیرساخت‌های مهمی شکل گرفته است، از تدوین آیین‌نامه‌ها و هماهنگی بین‌دستگاهی گرفته تا تشکیل صندوق‌های حمایتی و اجرای طرح‌های مناسب‌سازی در شهرها.
سازمان بهزیستی در ساختار اجرای قانون نقشی کلیدی دارد. به موجب قانون سازمان بهزیستی، دبیرخانه کمیته هماهنگی و نظارت بر اجرای قانون حمایت از حقوق افراد دارای معلولیت است؛ کمیته‌ای ملی با حضور نمایندگان وزارتخانه‌ها، سازمان برنامه‌وبودجه، شهرداری‌ها، نهادهای مدنی و افراد دارای معلولیت. وظیفه این دبیرخانه نه‌تنها نظارت بر اجرای مواد قانونی، بلکه هماهنگی میان دستگاه‌های متعدد، شناسایی گلوگاه‌ها و پیگیری راهکارهای مشترک است.
در حقیقت سازمان بهزیستی مرکز تلاقی دغدغه‌ها و تصمیم‌هاست، جایی که صدای جامعه هدف، برنامه‌های دولت و ظرفیت‌های اجتماعی به هم می‌رسند تا از قانون، واقعیتی زنده در زندگی روزمره بسازند.
علاوه بر نقش هماهنگ‌کننده، بهزیستی خود مجری بخشی از مهم‌ترین مواد قانون است. ارائه خدمات توانبخشی و مددکاری، حمایت از اشتغال، تأمین مسکن، پرداخت حق پرستاری، فراهم کردن ایاب‌وذهاب و آموزش مهارت‌های زندگی مستقل.
نقش دولت در این مسیر نقش پشتیبان و تسهیل‌گر است. دولت باید بسترهای حقوقی و مالی اجرای قانون را فراهم و اعتبارات لازم را پیش‌بینی کند و تخصیص دهد، در ضمن هماهنگی میان وزارتخانه‌ها و دستگاه‌های اجرایی را به گونه‌ای سامان دهد که قانون در سراسر کشور به‌طور یکنواخت اجرا شود.
در سال‌های اخیر با وجود فشارهای اقتصادی و محدودیت منابع، بسیاری از برنامه‌های حمایتی تثبیت شده است؛ از تداوم پرداخت حق پرستاری تا تأمین سهمیه استخدام افراد دارای معلولیت و آغاز طرح‌های اشتغال‌زایی کوچک.
این اقدامات اگرچه هنوز به نقطه ایده‌آل نرسیده‌اند اما نشان‌دهنده «پایداری مسیر» و اهتمام دولت در حفظ عدالت اجتماعی است.
قانون حمایت از حقوق افراد دارای معلولیت، محصول همراهی مجلس با جامعه مدنی است. امروز نیز مجلس در جایگاه ناظر پیگیر تحقق کامل مواد قانون است. کمیسیون اجتماعی و کمیسیون اصل ۹۰ مجلس بارها گزارش‌های نظارتی در این زمینه ارائه داده‌اند تا موانع اجرایی شناسایی و برطرف شود.
بخشی از قانون به مناسب‌سازی محیط‌های شهری و اماکن عمومی مربوط است، یعنی همان جایی که عدالت به‌صورت عینی دیده می‌شود.
در سال‌های اخیر بسیاری از شهرداری‌ها و فرمانداری‌ها با همکاری سازمان بهزیستی، ستادهای مناسب‌سازی ایجاد کرده‌اند تا مسیر عبور از خیابان، رفت‌وآمد با وسایل حمل‌ونقل و استفاده از خدمات عمومی برای همه ممکن شود.
هنوز تا تحقق کامل این هدف راه درازی باقی است اما مهم‌تر از همه تغییر نگرش است و اینکه هر طرح عمرانی از آغاز با نگاه انسانی و دسترس‌پذیر طراحی شود.

*مشاور رئیس سازمان بهزیستی کشور در امور فرابخشی و ارتباطات

اصل و شرح

صندوق جدید سرمایه‌های معلمان

صندوق ذخیره فرهنگیان که در سال ۱۳۷۴ با هدف جمع‌آوری و هدایت سرمایه‌های معلمان بازنشسته به‌سوی سرمایه‌گذاری‌های کلان تاسیس شده بود، در سال ۱۳۹۵ درگیر فساد اقتصادی شد. مجلس و قوه‌قضاییه به پرونده مسائل مالی این صندوق رسیدگی کردند و برخی اشخاص دستگیر شدند؛ با وجود این، صندوق منحل نشد و فعالیت اقتصادی آن با حدود ۳۰ شرکت زیرمجموعه ادامه پیدا کرد، اما حواشی زیادی پیرامون سوءاستفاده مالی از دارایی‌ها به میان آمد. اکنون آموزش و پرورش اعلام کرده است که «اساسنامه جدید صندوق ذخیره» به دولت تحویل داده شده است تا بررسی و اعلام شود. قرار است این صندوق مؤسسه‌ای اقتصادی با سهام کاملا غیردولتی و سهامدارانش معلمان شاغل و بازنشسته باشند. سرمایه آن از طریق کسر ۳ تا ۵ درصد از حقوق کارکنان تامین می‌شود و معادل آن را هم دولت به صندوق اضافه می‌کند. نزدیک ۳۰ سال از تشکیل صندوق گذشته است و اعضا انتظار دارند جزئیات فعالیت‌های مالی منتشر و سود ناشی از آنها به صاحبان سهام برسد.

رمز ماندگاری یک نوحه

سعید حدادیان برای نخستین بار درباره رمز و راز ماندگاری نوحه «یاد امام و شهدا» در برنامه «چارده» می‌گوید

عکس: همشهری/ محمد عباس نژاد

جامعه امروز

فاطمه عسگری نیا | روزنامه‌نگار | «چارده»، برنامه‌ای که قرار است تنفسی باشد در حال و هوای هنر و ادبیات و شعر. ویژه برنامه‌ای که شروعش با ایام فاطمیه همراه شد و ما هم همین را به فال نیک گرفته و بنا را بر این گذاشتیم حالا که قرار است در این ایام فصل نخست برنامه آغاز شود گفتیم چه بهتر از آنکه سرشت سرنوشت این برنامه را حضرت صدیقه زهرا(س) روشن کند بنابراین بنا را بر گفت‌وگو درباره نوحه‌ها، اشعار و قطعات موسیقی موفق فاطمی با حضور اهالی هنر، موسیقی و شعر و نوحه گذاشتیم. مهمان نخست برنامه چارده به میزبانی همشهری و اجرای سیدمحمدجواد شرافت هم حاج سعید حدادیان بود که همگی کلی از مداحی‌ها و نوحه‌خوانی‌هایش در مقام حضرت زهرا(س) خاطره‌های نوستالژیک و شنیدنی داریم و او در این برنامه ضمن مرور شعرها، نوحه‌خوانی‌ها و مرثیه‌سرایی‌های زهرایی خود هم از خاطره‌های جبهه و رزمنده‌های فاطمی گفت هم قصه مداحی مشهور یاد امام و شهدا در محضر رهبر کبیر انقلاب را روایت کرد.

میدان را به جوان‌ها داده‌ایم

بنده نزدیک ۲دهه است در حوزه نوحه شناخته نمی‌شوم. دلیل هم دارد. چون ما به فکر جانشین‌پروری هستیم. بنده و آقای طاهری نوحه‌خوان در خانه داریم نباید نوحه بخوانیم چون اگر ما بهتر بخوانیم کار را برای آنها سخت کردیم اما آنها اگر بهتر بخوانند که چه بهتر! امروز خوشبختانه نوحه به تکامل رسیده است. در یک زمان مشخص حاج محمد طاهری بیش از هزار و صد ملودی در نوحه ارائه داده بود. بعد این عَلَم را دادند به‌دست حاج آقای کریمی درنسل ما، بعد هم حاج آقا منصور و حاج آقا انسانی و....علت چه بود؟ چون دیگر قصیده متأسفانه کمتر مورد توجه مردم بود و ما هم که بیشتر قصیده سرا هستیم و حرف داریم برای گفتن و نمی‌توانیم در حد غزل رها کنیم. اما مردم فرصت ندارند که قصیده گوش دهند مگر اینکه افرادی مثل صابر خراسانی بیایند و سریع آن‌را تبدیل به دکلمه کنند. باور دارم که دکلمه بسیار از خواندن سخت‌تر است. چرا که فراز و فرودش زیاد است.

نوحه‌ای که به دل همه نشست

نوحه یاد امام و شهدا را آغاز دهه ۸۰ خواندم وقتی بیشتر معرفی شد که همراه با کلیپ به‌مدت ۱۵ سال هر شب جمعه یک ربع به اخبار ساعت ۸ و نیم ۹ از طریق رسانه ملی پخش می‌شد. یک روز من در هواپیما بودم آقایی هم نشسته بود و نگاه کرد و شناخت و گفت من به هیچ وجه شما را قبول ندارم و دوستتون ندارم ولی این نوحه یاد امام و شهدا چیز دیگری است و باید ارکستر سمفونی بخواند و این یک کار ماندگار است. علاوه بر آن ما سال ۸۶ رفتیم مرکز معلولان دختر بچه‌های معلول که درجه معلولیتشان هم زیاد بود وقتی ما این نوحه را خواندیم دوباره درخواست اجرای آن را می‌کردند و من مانده بودم که چطور ارتباط می‌گیرند. یک روز رفتم قم سرم را گذاشتم در شبکه‌های ضریح حضرت معصومه که این همه نوحه خواندم و دوست دارم یکی از آنها ماندگار شود و قسمت این بود که این نوحه ماندگار شود. افرادی مثل عبدالجبار کاکایی در سی‌امین سالگرد انقلاب وقتی برای کاری تماس گرفتم، گفت که من در ۳۰ سال اخیر این را بهترین نوحه کشور می‌دانم.

دعوا سر سربند حضرت زهرا بود

حضرت زهرا(س) جلودار حمایت از رزمنده‌ها بود. همانطور که امام حسین(ع) پشت سر مادر بودند رزمنده‌ها هم پشت سر حضرت زهرا(س) بودند. شهدا همه متوسل به حضرت زهرا(س) می‌شدند من الی ماشاءالله در جبهه خاطرات از یاد حضرت زهرا(س) دارم. حاج محمدطاهری می‌گفت در جبهه سرم را نزدیک دهان شهیدی آوردم فقط ذکرش یا زهرا بود. در خرمشهر هم یک شهید سیدی که دوپایش قطع شده بود و در میدان مین افتاده بود وقتی بچه‌ها فریاد می‌زدند که می‌آوریمت عقب فریاد می‌زد «مادرم حضرت زهرا(س) گفته تا صبح مهمون خودمونی برید نمی‌تونید منو عقب ببرید» در جبهه دعوا سر پست و مقام نبود دعوا سر سربند یا فاطمه(س) بود. ذکر لب‌های رزمنده‌ها همه یا زهرا بود. این را همه شهادت می‌دهند چه مجموعه‌ای از رزمندگانی که باقی ماندند و چه آنها که شهید شدند.

سواد موسیقی مردم بالا رفته

در کارهای حماسی سواد موسیقیایی بالا رفت و مردم زبان موسیقی را بهتر درک کردند. یک زمانی محمد حسین ما می‌خواست برود پیش آقای هلالی آن زمان ۹سالش بود گفتم هرچه می‌خوانی سه‌برابر سرعت بده ومداحی بوی سیب و حرم حبیب و... خلق شد. این همان چیزی بود که مخاطب می‌خواست. کسی که زودتر از همه این مهم را درک کرد و جدیت و مداومت داشت در اجرای آن حاج آقای کریمی بود؛ چون خیلی خوب گوش می‌کرد و خیلی خوب نگاه می‌کرد. نسل قدیمی خود را آنالیز می‌کرد، مثلا ایشان من را بهتر از خودم می‌شناسند. ضمن اینکه یک قاری رده یک هستند و این توانایی ایشان در عربستان و در حضور قاریان بزرگی چون عبدالباسط، منشاوی و... ثابت شد. ایشان هم مسلط به قرائت قرآن هم مسلط به موسیقی پاپ و سنتی هستند چون موسیقی را می‌شناسند و زمان را می‌شناسند. درواقع حاج محمود کریمی یک کاری کرد انگار حواسش به آلودگی کلانشهرها هست. الان جماعت مداح نمی‌تواند مثل قدیم یک نوحه را یک نفری و یک نفس بخواند او نفس گرفتن بین سیلاب‌ها را وسط نوحه یاد داد.

یاد امام و شهدا چرا ماندگار شد؟

به‌نظر من یکی از دلایل موفقیت این نوحه نام حضرت زهرا(س) بود. من وقتی این شعر را داشتم می‌گفتم و می‌خواندم می‌ترسیدم که این جماعت با آن ارتباط برقرار نکنند. بالاخره سلایق در تهران و جاهای مختلف متفاوت است تا زمانی که در محضر رهبری خواندم و ماندگار شد. درواقع آخر مجلس مهمان آقا بودیم در انتهای برنامه که در حال اتمام بود گفتم بگم خدایا خدایا تا انقلاب مهدی... دوباره نظرم عوض شد و با خودم گفتم بگذار یاد امام و شهدا را بخوانم دو خطش را خواندم آقا خوشش آمد و گفته بود. اجازه بدهید بخوانند بعد که بخشی از کار را خواندم و خدمت آقا رسیدم برای عذرخواهی گفتم ببخشید این آخری اضافه بر سازمان بود. آقا در حالی که هنوز حال گریه داشت گفت نگو این از همه بهتر بود. گفتند چرا همه‌اش را نخواندی؟ گفتم ۲۰دقیقه طول می‌کشد گفتند عیب ندارد دفعه دیگر بیا و بخوان گفتم با بچه‌ام می‌خوانم این را گفتند بیاورش بخوانید دفعه بعد که آمدیم همه محافظان و مسئولان بیت دائم یادآوری می‌کردند که آقا گفته یاد امام و شهدا یادتان نرود. من آن روز ۱۲ دقیقه بیشتر نخواندم. آمدیم پایین آقا گفت شعر از خودت بود؟ ملودی از خودت بود؟ گفتم بله ایشان گفتند باید کلیپ شود بعد از آن آقای ضرغامی گروهی گذاشتند تا کلیپ را درست کنند. احدی از مسئولان مملکت یک صدم حضرت در حوزه هنر و ادبیات ذوق هم ندارند. آقا کسی بود که پشت این نوحه ایستاد چون دریافتش از یاد امام و شهدا قطعا گسترده‌تر و دقیق‌تر از حتی دریافت خود من بود. دلیل دیگری که باعث شد من در یاد امام و شهدا موفق شوم فعالیتم در تلویزیون با موضوع شعر کودک بود. من سال ۶۲ در تلویزیون شعر کودک می‌گفتم درواقع اگر آشنا با موازین شعر کودکان نبودم یاد امام و شهدا دلنشین همه نمی‌شد.

شرط رهبری برای دعای شهادت

بارها از سال ۷۰ خدمت آقا عرض کردم دعا کنید شهید شوم گفتند زنده باشید ان‌شاءالله. گفتم آقا تورو جدت دعا کن شهید شوم گفتند باشد به شرطی که تو هم دعا را در حق من کنی و من منقلب شدم. ایشان به‌شدت عاشق حضرت زین‌العابدین(ع) هستند، من ۱۲ محرم می‌خواستم سر بزنم به مدافعان حرم، شب آخر روضه صحبت کردم که این زیارت اردوی علمی و معرفتی ماست و از جمله مناسکش صحیفه سجادیه است. آقا ۳بار گفتند نه تو باید باقی بمانی با یک جلالت خاصی این حرف را می‌زدند و می‌گفتند باید بقا داشته باشی باید سرزنده باشی. برای نخستین بار به لکنت افتادم و گفتم دعا کنید آخرش شهید شوم گفتند که نمی‌خواهد!

ادبیات‌مان را با مردم هماهنگ کنیم

ما باید امروز ادبیات‌مان را با مردم هماهنگ کنیم. اگر می‌خواهیم یک خانم بی‌حجاب یا بد حجاب را دعوت به حجاب کنیم که این از تعهدات دینی ماست باید کاری کنیم که عاشق رفتار ما بشود یک امر به معروف و ناهی از منکر مسلمان باید جذابیت داشته باشد تا حرفش شنوا داشته باشد ابتدا باید باطن خودمان را درست کنیم موید بی‌حجابی نیستم اما از لحاظ روش‌های تربیتی باید با مهربانی این امر به معروف و نهی از منکر را انجام دهیم نه با کبر و غرور. ایام فاطمیه فرصت خوبی برای آشنایی مردم با این فرهنگ است اگر جلسات فاطمیه را از یک‌دهه کمتر کنیم فرصت را از دست داده‌ایم. حضرت زهرا برای تبیین امامت حضرت علی ۴۰ شب مداوم در خانه‌ها را می‌زد و دعوت می‌کرد از مردم و در جهاد تبیین کم نمی‌گذاشتند، بعد از ۴۰ شب که مستمرا این کار را انجام می‌دادند به‌خاطر شکستگی پهلو و کم شدن تاب و توانشان دیگر نتوانستند ادامه دهند و در بستر افتادند.

از نوحه‌های مانیفستی تا نوحه‌های مینی مالی

چند اتفاق در حوزه نوحه‌ها افتاده نوحه‌های مانیفستی، نوحه‌های مینی مالی و نوحه‌های استوری. نوحه‌های مانیفست یعنی خود معرفی کردن و بیانیه دادن. من کی هستم؟ مثلا یکی از نوحه‌های مانیفستی که خیلی قوی است و رجز است همان نوحه مشهور حیدر یا حیدر است که آقای طاهری خواندند و حاج محمود کریمی هم از آن تجلیل کردند. مهدی رسولی هم به اقتضای سن و موقعیتش از این نوع نوحه‌ها زیاد دارد. من مهدی رسولی را در بسیج دانشگاه تهران در حسینیه هنر دیدم و گفتم ایشان بهتر از ماست و وظیفه‌اش هم این است که بهتر از ما باشد. دسته دیگر نوحه‌ها، نوحه‌های استوری یا همان روایتی است و دسته سوم نوحه‌های مینی مالی یا نوحه کوتاه که نوحه یاد امام و شهدا از این دسته است.

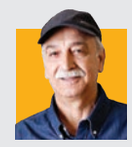

«ملک سلیمان» قرار بود در ۳ بخش ساخته شود

محمودپاک نیت، بازیگر: فیلم «ملک سلیمان» قرار بود در ۳ بخش ساخته شود. بخش اول ساخته شد، اما ادامه ماجرا ازجمله ارتباط حضرت سلیمان با حیوانات و سخن گفتن او به زبان آنها به‌دلیل کمبود بودجه محقق نشد. این موضوع بودجه کلانی می‌خواست و متأسفانه کسی حاضر به سرمایه‌گذاری نشد./سینماپرس

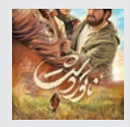

درخشش «ناتوردشت» در جشنواره بلاروس

فیلم سینمایی «ناتوردشت» به کارگردانی محمدرضا خردمندان با حضور در بخش رقابتی سی‌ویکمین دوره جشنواره بین‌المللی فیلم مینسک، جایزه بهترین فیلمبرداری را دریافت کرد. هیأت داوران جشنواره، همچنین دیپلم افتخار خود با عنوان «برای غوطه‌وری عمیق در جهان بحران‌ها و کشفیات جامعه اجتماعی معاصر» را به این فیلم اهدا کرد.

یاد

درگذشت بازیگر افسانه‌ای ژاپن

تاتسویا ناکادای
بازیگر «هفت سامورایی» و «هاراکیری» از دنیا رفت

تاتسویا ناکادای، بازیگر افسانه‌ای ژاپنی که بازیگر فیلم‌هایی چون «آشوب»، «هفت سامورایی» و «هاراکیری» بود، در ۹۲ سالگی درگذشت. ناکادای که ابتدا به‌عنوان بازیگر برجسته صحنه نمایش شناخته و بعدها به یکی از چهره‌های برجسته سینمای ژاپن بدل شد، به‌ویژه برای بازی‌هایش در درام‌های تاریخی و سامورایی، شهرتی جهانی داشت. وی که در بیش از ۱۰۰ فیلم بازی کرده بود، یکی از به یادماندنی‌ترین نقش‌هایش را در فیلم «آشوب» به کارگردانی آکیرا کوروساوا در سال ۱۹۸۵ اجرا کرد که در نقش لرد هیدتورا ایچیمونجی در خاطره‌ها مانده است. این فیلم در ژاپنِ قرون وسطی اتفاق می‌افتاد و داستان یک سردار جنگی سالخورده را روایت می‌کرد که با رسیدن به سن بازنشستگی، امپراتوری خود را به ۳ پسرش واگذار می‌کند، اما وقتی قدرت تازه به‌دست آمده فرزندان را فاسد می‌کند، آنها علیه یکدیگر و علیه او می‌شوند. این بازیگر همچنین در سه‌گانه «وضع بشر» ماساکی کوبایاشی بازی کرد و از همکاران همیشگی وی بود و ۱۱ فیلم از کارنامه وی ساخته این کارگردان نامدار است. «وضع بشر» مجموعه‌ای از درام‌های جنگی حماسی ژاپنی است که شخصیت اصلی آن را کاجی (با بازی ناکادای) تشکیل می‌دهد که شخصیتی صلح‌طلب است و تلاش دارد در دنیای تمامیت‌خواه و سرکوبگر ژاپن در دوران جنگ جهانی دوم زنده بماند. این سه‌گانه شامل «عشق بزرگ‌تری نیست» (۱۹۵۹)، «جاده ابدیت» (۱۹۵۹) و «دعای یک سرباز» (۱۹۶۱) است.

ناکادای همچنین بازیگر فیلم «هاراکیری» بود و در نقش هانشیرو تسوگومو بازی کرد که آن هم توسط کوبایاشی کارگردانی شده بود. این فیلم محصول سال ۱۹۶۲، داستان هانشیرو تسوگومو یک سامورایی بی‌ارباب را دنبال می‌کرد که متوجه می‌شود گذشته‌اش با یک رونین دیگر که خودکشی کرده درهم تنیده شده است. این فیلم جایزه ویژه هیأت داوران جشنواره کن را از آن خود کرده است.

تهران فیلم اختصاصی می‌خواهد

گفت‌وگو با مریم پیرکاری، دبیر نهمین جشنواره بین‌المللی فیلم شهر

گزارش

گروه ۲۴ | ۱۲سال از زمان برگزاری جشنواره فیلم شهر می‌گذرد، تجربه این رویداد سینمایی طی ۹ جشنواره گذشته توسط شهرداری تهران نشانه‌ای از توجه مدیریت شهری به ارتباط با شهروندان از طریق مؤثرترین رسانه‌هاست. مجله تصویری ۲۴ در این هفته به خاطر برگزاری این جشنواره به سراغ مریم پیرکاری، دبیر جشنواره رفته است، او که مدیریت مؤسسه تصویر شهر را برعهده دارد، در آخرین روز برگزاری جشنواره در پردیس سینمایی ملت به استودیو همشهری آمد و از روند برگزاری این جشنواره صحبت کرد. مراسم اختتامیه این جشنواره امروز پنجشنبه در برج میلاد برگزار می‌شود.

از برگزاری کارگاه‌های آموزشی تا جشنواره

کارگاه‌های آموزشی ما با توجه به تبلیغاتی که انجام دادیم، استقبال خوبی داشت. برگزاری این کارگاه‌ها برای من به‌شخصه یک تجربه بود و کمک کرد تا بتوانیم در دوره‌های آینده این کارگاه‌ها را برگزار کنیم. درباره‌طول کشیدن فرایند برگزاری جشنواره هم باید بگویم؛ طولانی شدن نقصی بود که می‌پذیرم، بعد از جنگ ۱۲روزه ملاحظاتی داشتم و اینکه مردم چه شرایطی بعد از جنگ داشتند و آیا وقت برگزاری جشن و جشنواره است. بعد از گذشت زمان صلاح بر این شد که جشنواره برگزار شود و ۳-۲ ماهی نیز تبلیغات انجام گرفت اما با توجه به مناسبت‌های مختلف نمی‌توانستیم در تمام شهر تبلیغات جشنواره را داشته باشیم.

تولید ۵۰فیلم کوتاه برای شهر

با توجه به اینکه جامعه هدف ما محله‌های تهران است ما نمی‌توانیم بخش سینمای ملی را که فیلم‌های بلند است حذف کنیم. اما در بخش فیلم کوتاه ۵۰فیلم کوتاه در موضوع ترافیک تولید کردیم. فیلم‌هایی که با توجه به تجربه اولیه ما در جشنواره، آثار خوبی هستند.

عکس: همشهری/ رضا نوراله

جشنواره پیوند سینماگران و شهر

در این جشنواره تلاشمان بر این است که پیوند سینماگران با شهر بیشتر شود و اینکه آثار و موضوعات شهری را تولید کنند.

یکی از جامعه‌های اهداف ما ارتباط سینماگر و شهر بود. درست است که جشنواره امسال آثار جدیدی در بخش فیلم‌های بلند نداشت، اما تلاشمان این است که فیلم‌های جدید را تولید کنیم. من علاقه‌مند بودم که در جشنواره فیلم روی محله‌ها تمرکز داشته باشیم و فیلم‌های آماتور را نیز درباره موضوعات شهرسازی تولید کنیم اما دبیران قبلی در تماس‌هایی که داشتند، عنوان کردند که در این دوره‌ها تلاش شده که جشنواره بین‌المللی باشد و نمی‌توانی به سلیقه خودت تغییراتی در آن ایجاد کنی، اگر قرار باشد در دوره‌های بعد، دبیر جشنواره باشم حتما برایش حرف دارم و با این رویکرد این جشنواره اتفاق نمی‌افتد. به‌نظرم جشنواره شهر باید تولیدات خودش را برای شهروندان داشته باشد تا در زمان‌های دیگر در اختیار مخاطبان قرار بگیرد. ما باید فیلم‌هایی تولید کنیم که مختص جشنواره شهر باشد و طرح من تهران، سینما بود. در مؤسسه تصویر شهر پیگیر این طرح بودم یک سال «بی‌بدن» را ساختیم، چون ما در مؤسسه بودجه‌ای نمی‌گیریم فروش فیلم‌ها باعث می‌شود که بتوانیم فیلم‌های دیگر بسازیم. ما با بودجه محدود فیلم می‌سازیم و سال گذشته هم «مرد آرام» را ساختیم. تصمیم بر این است که سال آینده ۱۰فیلم در طرح تهران، سینما داشته باشیم. در این‌باره پذیرای طرح‌های مختلف خواهیم بود.

تلاش برای برگزاری جشنواره در نیمه اول سال

آثار موجود در جشنواره شهر را عموم مردم می‌توانند تماشا کنند، اکران آن در مکان‌های شهری و پارک‌هاست. ملاحظه این دوره ما به‌خاطر سردی هوا بود.
تلاش ما این است که تاریخ برگزاری جشنواره در نیمه اول سال باشد و اگر تثبیت شود ما می‌توانیم فیلم‌های کوتاه و مستند را در مکان‌های عمومی داشته باشیم.

صفحه‌آرا: بهروز قلی‌پور

انیمیشن

نخستین تیزر رسمی داستان اسباب‌بازی ۵

سال‌ها پس از آن خداحافظی احساسی در قسمت چهارم، دیزنی و پیکسار با انتشار نخستین تیزر رسمی «داستان اسباب بازی ۵» بار دیگر قلب طرفداران را به تپش انداخته‌اند. به گزارش فیلمزی، این انیمیشن قرار است در تاریخ ۱۹ ژوئن ۲۰۲۶ (۳۰ خرداد ۱۴۰۵) روی پرده سینماها برود و تماشاگران را به یک ماجراجویی دیگر در اتاق بچه‌ها دعوت کند.
هنوز جزئیات دقیق داستانی این انیمیشن منتشر نشده، اما براساس گزارش‌های اولیه که توسط هالیوود ریپورتر پوشش داده شده، این‌بار اسباب‌بازی‌های محبوب ما با یک چالش کاملاً مدرن روبه‌رو خواهند شد: رقابت با وسایل الکترونیکی و گجت‌های هوشمند برای جلب توجه بچه‌ها.

سینمای ایران

پارسا پیروزفر «خانم شین» را می‌سازد

پارسا پیروزفر برای نخستین‌بار با کارگردانی فیلم سینمایی «خانم شین» پشت دوربین می‌رود.
این پروژه که در مرحله انتخاب بازیگران و تکمیل تیم تولید قرار دارد، به تهیه‌کنندگی مشترک محمد یمینی و رضا فتح‌الهی‌پور ساخته می‌شود. فیلمنامه «خانم شین» نوشته یاسمین ریزان و ارسلان امیری است. پیروزفر پیش از این در مقام کارگردان تئاتر، آثاری چون «ماتریوشکا»، «سنگ‌ها در جیب‌هایش»، «بر پهنه دریا» و «ملاقات» را روی صحنه برده و آخرین حضور او در مقام بازیگر در سریال «در انتهای شب» بوده که برای بازی در آن موفق به دریافت جایزه بازیگری از جشنواره Cinema Jove اسپانیا شد.

۴ بیمارستان تهران نیازمند بازسازی

به‌گفته علیرضا جعفریان، قائم‌مقام وزیر بهداشت، بیمارستان‌های امام‌خمینی، شهدای یافت‌آباد، سینا و رسول اکرم(ص) به‌دلیل قدمت بالا در لیست ساختمان‌های بحرانی قرار دارند و نیازمند بازسازی هستند. بیمارستان‌ها به‌دلیل اهمیت بسیار بالا باید در اولویت ایمن‌سازی قرار بگیرند و هرچه سریع‌تر موارد ناایمن آنها رفع شود.

خبرهایی که نمی‌بینید

خوب بخوابید تا دیابتی نشوید

به‌گفته مهناز امینی، فوق تخصص بیماری‌های ریه خواب کافی در حفظ سلامت بدن نقش تعیین‌کننده ای دارد و می‌تواند منجر به پیشگیری و کنترل بیماری‌های مزمن ازجمله دیابت و فشار خون شود. اختلال در خواب یا کم‌خوابی می‌تواند تنظیم قند خون را مختل کرده و احتمال ابتلا به دیابت را در افراد سالم افزایش دهد.

سبک زندگی

آرش نهاوندی؛ روزنامه‌نگار

راه‌های مقابله با کمردرد

پزشکان کمر را به نوعی ستون بدن عنوان می‌کنند. از راه‌رفتن گرفته تا خوابیدن، عضلات کمر در هر حرکت بدن درگیر هستند به همین دلیل تقویت این عضو بدن اهمیت دارد. هر نوع آسیب یا بروز درد در این نقطه می‌تواند منجر به ناتوانی و کاهش کیفیت زندگی شود. سالم‌ترین راه برای مقابله با کمردرد، گنجاندن مجموعه‌ای از تمرینات در برنامه روزانه است که قدرت عضلات کمر را افزایش دهد. سرویس ملی بهداشت بریتانیا و آکادمی جراحان ارتوپدی آمریکا در این‌باره چند تمرین را توصیه می‌کنند که به راحتی قابل اجراست و به بهبود کمردرد کمک می‌کند.

۱ **چرخش زانو:** روی زمین دراز بکشید و زانوهایتان را رو به سقف قرار دهید. در ادامه به آرامی هر دو زانوی خود را به سمت راست بچرخانید، چند ثانیه نگه دارید و به حالت اولیه برگردید. سپس، آنها را به سمت چپ بچرخانید و همین کار را تکرار کنید. چرخاندن زانوها از یک طرف به طرف دیگر یک تکرار است. ۲ست ۸تایی را به‌صورت تکراری انجام دهید.

۲ **بغل کردن دو زانو:** کشش برای عضلات کمر به اندازه حرکت مهم است. این کار به فعال‌شدن آنها و افزایش ظرفیت‌شان کمک می‌کند. با دراز کشیدن به پشت شروع کنید و به آرامی زانوهایتان را به سمت سینه بیاورید. می‌توانید دستانتان را روی زانوهایتان قرار دهید تا کشش را عمیق‌تر کنید. به‌مدت ۲۰ تا ۳۰ثانیه نگه دارید و سپس استراحت کنید. این حرکت را ۲ست تکراری ۸تایی انجام دهید.

۳ **کشش پشت زانو:** با کف دست‌ها و زانوهایتان روی زمین خم شوید، به‌طوری که فاصله بین آنها به اندازه طول شانه و لگن باشد. به آرامی ستون فقرات را به سمت بالا فشار دهید و چانه خود را به سمت سینه‌تان پایین بیاورید. ۵ ثانیه نگه دارید و استراحت کنید. حالا به عقب برگردید و بنشینید و لگن خود را به پاشنه‌هایتان بچسبانید. بازوهای خود را به سمت بیرون دراز کنید و ۵ ثانیه نگه دارید. این حرکت را روزانه ۱۰ بار تکرار کنید.

۴ **پلانک:** روی شکم دراز بکشید و ساعدهایتان را روی زمین قرار دهید. درحالی که روی عضلات شکم تمرکز می‌کنید، باسن و زانوهایتان را به سمت بالا بلند کنید. بدن را به‌صورت افقی صاف نگه دارید و به‌مدت ۳۰ثانیه در این حالت بمانید. این حرکت را روزانه ۵ بار تکرار کنید.

دزدی موبایل از چشم‌ها

برخلاف باور عموم نور آبی صفحه‌های نمایش اثری بر چشم ندارند و مشکل بزرگ نزدیک‌بینی ناشی از خیره شدن به آنهاست

گزارش

پروانه بندپی | روزنامه‌نگار | در سال‌های اخیر هشدارهای فراوانی درباره «نور آبی موبایل و لپ‌تاپ» شنیده‌ایم؛ از تأثیر آن بر بینایی گرفته تا ادعای آسیب به شبکیه.
با گسترش استفاده از ابزارهای دیجیتال، نگرانی از تأثیر نور آبی بر سلامت چشم افزایش یافته است. از سال‌ها پیش، عینک‌های بلوکات به بازار آمدند و یک باور عمومی شکل گرفت که این عینک‌ها سپری در برابر آسیب صفحه نمایشند. اما متخصصان چشم می‌گویند بسیاری از این باورها پایه علمی ندارند و آنچه واقعاً سلامت چشم را تهدید می‌کند، استفاده طولانی‌مدت از ابزارهای دیجیتال در فواصل نزدیک است، نه نور صفحه نمایش.

عینک بلوکات ضرورت ندارد

علاوه بر بزرگسالان، تقریباً در هر خانه‌ای کودکی را می‌بینید که ساعت‌ها غرق در تماشای تبلت و موبایل و بازی با آنهاست. والدین نگرانند که این نورها بینایی فرزندشان را نابود کند اما چشم‌پزشکان می‌گویند کار نزدیک مداوم می‌تواند کودکان را به سمت نزدیک‌بینی ببرد، اما نور صفحه نمایش آسیبی به بینایی نمی‌زند. دکتر مسعود ناصری‌پور، چشم‌پزشک، فلوشیپ شبکیه و فلوشیپ آنکولوژی چشم و عضو هیأت علمی دانشگاه علوم پزشکی ایران در این رابطه به همشهری می‌گوید: موضوع این است که استفاده بیش از حد یا مداوم از تبلت، موبایل و لپ‌تاپ و... باعث نزدیک‌بینی فرد می‌شود آن هم درمورد کسانی که زمینه‌های نزدیک‌بینی دارند. وگرنه نور آبی موبایل و نور صفحه نمایش کامپیوتر و لپ‌تاپ و اینها آسیبی به چشم نمی‌زند، این استاد دانشگاه و فوق‌تخصص شبکیه چشم می‌گوید: تصوری که در گذشته وجود داشت که برای جلوگیری از آسیب ندیدن چشم‌ها، حتما یک صفحه محافظ جلوی صفحه نمایش کامپیوتر و لپ‌تاپ قرار دهید که نور آبی آن به چشم‌تان آسیب نزند، امروز دیگر درست نیست و پایه علمی ندارد. بنابراین از نظر متخصصان، استفاده از عینک بلوکات و بلولایت فیلتر و ... هیچ ضرورتی ندارد و فقط خطر نزدیک‌بینی، شما را تهدید می‌کند. دکتر ناصری‌پور ادامه می‌دهد: در گذشته فکر می‌کردند انجام کارهای نزدیک، تأثیر زیادی بر سیستم بینایی ندارد اما امروز مطالعات متعدد نشان می‌دهد انجام مداوم کارهای نزدیک توسط افرادی که زمینه نزدیک‌بینی دارند - به‌خصوص در سنین کودکی - می‌تواند به افزایش شماره چشم منجر شود و حتی باعث نهادینه شدن این وضعیت در نسل‌های بعدی شود.

موبایل خواب را از چشم‌مان می‌رباید

دکتر قاسم فخرایی، جراح و متخصص چشم، فوق تخصص گلوکوم چشم و عضو هیأت علمی دانشگاه علوم پزشکی تهران هم به همشهری می‌گوید: سال‌هاست این تصور در ایرانی‌ها وجود دارد که صفحه ال‌سی‌دی و نور موبایل و لپ‌تاپ و اینها به چشم صدمه می‌زند درحالی که غیراز اینکه کار نزدیک (هر کار نزدیکی) می‌تواند فرد، به‌ویژه کودکان را به سمت خستگی چشم و نزدیک‌بینی ببرد و شما را عینکی کند، هیچ شاهد علمی قوی وجود ندارد که نور موبایل یا نور صفحات ال‌سی‌دی بتواند به چشم‌ها آسیب بزند. به‌گفته این چشم‌پزشک، نور موبایل یا نور صفحه نمایش ممکن است روی خواب تأثیر بگذارد و باعث اختلال خواب شود، اما به چشم‌ها و بینایی آسیب نمی‌رساند. علتش هم این است که نور آبی در حوالی غروب و شب می‌تواند تولید ملاتونین را سرکوب و خواب را مختل کند.

صفحه‌آرا: حامد یزدانی

مهارت‌های زندگی

چطور با خاطرات تلخ کنار بیاییم؟

روبه‌رو شدن با خاطرات تلخ بخشی اجتناب‌ناپذیر از زندگی انسان‌هاست. گاهی بعضی صداها، بوها یا مکان‌ها ما را به یاد اتفاقاتی ناراحت‌کننده می‌اندازند که روندی کاملا طبیعی است، اما می‌توانیم یاد بگیریم بهتر با آنها کنار بیاییم. سمانه خطیبی، مشاور کلانتری ۱۶۰ خزانه در گفت‌وگو با همشهری در این‌باره توصیه‌هایی را مطرح می‌کند: «اگر ناراحت شدید، خودتان را سرزنش نکنید به جای آن احساساتتان را بپذیرید. به‌خودتان بگویید در حال حاضر ناراحت هستم و این طبیعی است. در مواجهه با خاطره تلخ به‌خودتان یادآوری کنید اکنون در زمان حال قرار دارید و این تمرین را انجام دهید؛ ۵ چیز را ببینید، ۴ صدا را بشنوید و ۳ چیز را لمس کنید. می‌توانید درباره خاطرات تلخ حرف بزنید یا بنویسید چون باعث سبک شدن ذهن‌تان می‌شود. درصورت تکرار از مشاور یا روانشناس کمک بگیرید.»

تغذیه

چرا غذای سرخ‌کرده ناسالم است؟

غذاهای سرخ‌کرده اغلب خوشمزه‌تر از غذاهای آب‌پز و بخارپز هستند اما متولیان نظام سلامت همواره تأکید می‌کنند این خوراکی‌ها ضررهای زیادی دارند. سازمان جهانی بهداشت ترکیب شیمیایی «آکریل آمید» را به‌عنوان یکی از مواد احتمالا سرطان‌زا برای انسان معرفی کرده و این ترکیب بر اثر فرآیندهای پخت با حرارت بالا در مواد غذایی حاوی کربوهیدرات مانند سیب‌زمینی، نان و غلات ایجاد می‌شود. همچنین این غذاها کالری بالا و گاهی اوقات چربی ترانس بالایی دارند، باعث التهاب و استرس اکسیداتیو در بدن می‌شوند و بر سلامت روده تأثیر منفی می‌گذارند. چاقی و خطر ابتلا به بیماری‌های قلبی هم با مصرف غذاهای سرخ‌کرده افزایش پیدا می‌کند. اگر نخوردن غذای سرخ‌کرده برایتان سخت است می‌توانید آن را در هواپز و بدون روغن سرخ کنید. یک نکته مهم دیگر اینکه مراقب غذاهایی که خودتان سرخ نمی‌کنید باشید، چون در برخی رستوران‌ها و فست‌فودی‌ها، روغن‌های مورداستفاده معمولا ارزان‌تر هستند که اشباع‌تر و ناسالم‌ترند.

روزنامه اجتماعی، فرهنگی، اقتصادی

همشهری

پنجشنبه ۲۲ آبان ۱۴۰۴ ■ سال سی‌وسوم ■ شماره ۹۵۳۸ ■ سرمایه گذاری برای تولید

■حضرت امیر المؤمنین علی(ع):
بخل‌ورزی به آنچه موجود است، بدگمانی به معبود است.

■ اذان ظهر: ۱۱:۴۹ ■ غروب آفتاب: ۱۶:۵۹
■ اذان مغرب: ۱۷:۱۸ ■ نیمه شب شرعی: ۲۳:۰۵
■ اذان صبح فردا: ۵:۱۳ ■ طلوع آفتاب فردا: ۶:۳۹

حافظ
مردم دیده ما جز به رُخَت ناظر نیست
دل سرگشته ما غیرِ تو را ذاکر نیست

صفحه‌آرا: علیرضا بهرامی

■ پذیرش آگهی: ۸۴۳۲۱۰۰۰
■ چاپ: همشهری
■ تلفن: ۴۸۰۷۵۰۰۰

■ توزیع و اشتراک: موسسه نشرگستر امروز نوین
■ تلفن توزیع: ۶۱۹۳۳۰۰۰
■ تلفن اشتراک: ۶۱۹۳۳۱۱۴

■ دفتر مرکزی: تهران، خیابان ولیعصر (عج)، کوچه شهید سیدکمال قریشی، شماره ۱۴
■ کدپستی ۴۵۹۵۶-۱۹۶۶۶ ■ تهران، صندوق پستی ۱۹۳۹۵/۵۴۴۶
■ تلفن: ۲۳۰۲۳۰۰۰، نمابر: ۲۲۰۴۶۰۶۷

■ همشهری آنلاین: www.hamshahrionline.ir
■ سایت روزنامه: newspaper.hamshahrionline.ir

صفحه آخر

■ صاحب امتیاز: مؤسسه همشهری
■ مدیر مسئول: محسن مهدیان
■ سردبیر: دانیال معمار
■ دبیر تحریریه: شهرام فرهنگی
■ معاونان سردبیر: علی عمادی، شاهین امین
■ مدیر فنی: حامد یزدانی
■ مدیر هنری: مهدی سلامی
■ دبیر عکس: امیر پناهپور

سیاسی و دیپلماتیک: ■ مدیر: حسین ارجلو
شهرنگار: ■ مدیر: پروانه بهرام‌نژاد ■ دبیر: مریم باقرپور
اقتصاد: ■ مدیر: حسین لطفی ■ دبیر: مریم موسی‌پور
تماشاگر: ■ مدیر: امیرمحمد یعقوب‌پور ■ دبیر: لیلی خرسند
گزارش: ■ مدیر: فهیمه طباطبایی

سرزمین من: ■ مدیر: سیده زهرا عباسی ■ دبیر: زهرا رفیعی
تندرستی: ■ مدیر: جواد نصرتی ■ دبیر: مریم سرخوش
سرنخ: ■ مدیر: جواد عزیزی ■ دبیر: محمد جعفری
دانستنیها: ■ مدیر: ساسان شادمان ■ دبیر: زهرا خلجی

جامعه: ■ مدیر: مسعود میر ■ دبیر: فاطمه عسگری‌نیا
۲۴ (سینما و تلویزیون): ■ مدیر: سعید مروتی ■ دبیر: علیرضا محمودی
صفحه آخر: ■ دبیر: عیسی محمدی
سرگرمی: ■ دبیر: فرزام شیرزادی
طرح و گرافیک: ■ دبیر: محمدعلی حلیمی

■ سردبیر آنلاین: سید مجتبی صادقی
■ معاونان آنلاین: کامران بازنجی، حامد فوقانی
■ مدیر محتوای تلویزیون: اسماعیل سلطنت‌پور
■ مدیر چندرسانه‌ای: زهراسادات بهشتی
■ مدیر پخش زنده: امیرحسین محمددوست
■ مدیر تولید تلویزیون: الهه‌سادات بهشتی
■ مدیر فضای مجازی: محمدحسین امیری

دور دنیا

سفر شگفت‌انگیز ماهی‌های مکنده بر پشت نهنگ‌ها

در یکی از نادرترین تصاویر ثبت‌شده از حیات دریایی، پژوهشگران استرالیایی موفق به ضبط ویدئویی از ماهی‌های مکنده (Remora australis) شدند که با مهارتی خیره‌کننده، روی نهنگ‌های گوژپشت در حال مهاجرت سوار می‌شوند و در اقیانوس‌ها سفر می‌کنند. این ماهی‌ها که به «ساکر فیش» نیز معروف‌اند، با استفاده از صفحه مکنده‌ای در سر خود، به بدن نهنگ‌ها می‌چسبند و از آنها به‌عنوان وسیله‌ای برای حمل‌ونقل، منبع تغذیه و زیستگاه خود استفاده می‌کنند.

در این تصاویر که توسط دوربین‌های نصب‌شده روی بدن نهنگ‌ها ضبط شده‌اند، گروه‌هایی تا ۵۰ عدد از این ماهی‌ها دیده می‌شوند که پیش از پرش نهنگ از سطح آب، با دقتی مشابه ژیمناست‌های المپیکی از بدن میزبان جدا می‌شوند و بلافاصله پس از فرود نهنگ به آب، به همان نقطه بازمی‌گردند. این رفتار نشان‌دهنده هماهنگی زیستی پیچیده و غریزه‌ای دقیق در این گونه است. دکتر اولاف ماینکه، پژوهشگر دانشگاه گریفیت و مسئول پروژه «نهنگ‌ها و اقلیم» در این‌باره می‌گوید: «ماهی‌های مکنده دقیقا می‌دانند چه زمانی باید از بدن نهنگ جدا شوند تا از آسیب در هنگام پرش جلوگیری کنند و با سرعتی باورنکردنی به محل اولیه بازمی‌گردند.» اگرچه این ماهی‌ها برای نهنگ‌ها بی‌خطر هستند و از پوست مرده و انگل‌های سطحی آنها تغذیه می‌کنند، تصاویر نشان می‌دهد که برخی نهنگ‌ها از حضور بیش‌ازحد آنها ناراضی‌اند. در مواردی، نهنگ‌ها بارها از سطح آب بیرون می‌پرند، بدون آنکه با نهنگ‌های دیگر ارتباط برقرار کنند که به‌نظر می‌رسد تلاشی برای رهایی از این مهمانان ناخوانده باشد. مسیر مهاجرت نهنگ‌های گوژپشت، معروف به «بزرگراه نهنگ‌ها» سالانه حدود ۴۰ هزار نهنگ را از آبهای سرد قطب جنوب به سواحل گرم کوئینزلند در استرالیا و بالعکس هدایت می‌کند. اما هنوز مشخص نیست که ماهی‌های مکنده چه بخشی از این مسیر ۱۰ هزار کیلومتری را همراه نهنگ‌ها طی می‌کنند. با توجه به عمر کوتاه این ماهی‌ها (حدود ۲ سال)، احتمال می‌رود که در بخش‌هایی از مسیر، میزبان خود را ترک کنند و به‌دنبال جانوران بزرگ دیگری مانند سفره‌ماهی‌ها، دلفین‌ها یا حتی غواصان انسان بروند.» این گزارش نه‌تنها نگاهی تازه به روابط همزیستی در اقیانوس‌ها ارائه می‌دهد بلکه نشان‌دهنده پیچیدگی رفتارهای غریزی و سازگاری‌های زیستی در گونه‌های دریایی است.

سوژه روز

چون با همیم، قوی هستیم

خراسانی‌ها بیشترین محصول زعفران و زرشک کشور و جهان را تولید می‌کنند. این روزها در مزارع روستای سراب سفلی، در استان خراسان جنوبی زنان و مردان در کنار یکدیگر مشغول کارند و برای چیدن زرشک و زعفران، دست به‌دست هم داده‌اند و کار می‌کنند.

صحنه چشم‌نوازی که توجه‌ها را به‌خود معطوف کرده، تلاش جمعی و همدلی روستاییانی است که فارغ از گرایش‌های مذهبی در کنار هم مشغول کارند و دست در دست هم داده‌اند و در چیدن محصولات به هم یاری می‌رسانند. در این روستا، اهل تشیع و تسنن سال‌هاست که در سایه احترام متقابل و اعتماد مشترک زندگی می‌کنند. برداشت محصول تنها یک فعالیت کشاورزی نیست، بلکه آیینی اجتماعی است که پیوندها را محکم‌تر می‌سازد. هنگامی که کشاورزان شیعه و سنی در یک زمین کار می‌کنند، مرزهای مذهبی رنگ می‌بازد و جای خود را به ارزش‌های انسانی چون تعاون، محبت و اتحاد می‌دهد. این اتحاد، ریشه در تاریخ و فرهنگ منطقه دارد؛ جایی که همزیستی مسالمت‌آمیز نه یک شعار، بلکه یک واقعیت روزمره است. حالا جشن برداشت محصول فرصتی است برای یادآوری این حقیقت که امنیت و پیشرفت تنها در سایه وحدت حاصل می‌شود. همانگونه که دانه‌های گندم در کنار هم خوشه‌ای پربار می‌سازند، مردم نیز با همدلی و همکاری، جامعه‌ای شکوفا بنا می‌کنند. روستای سراب سفلی امروز الگویی است از اینکه چگونه می‌توان بدون توجه به تفاوت‌های مذهبی می‌توان به هم‌افزایی رسید. اتحاد اهل تشیع و تسنن در این روستا نه‌تنها ضامن رونق کشاورزی، بلکه سرمایه‌ای اجتماعی برای نسل‌های آینده است.

خشمگین خفته

نگاهی به ۵ کوه آتشفشانی ایران به بهانه فعالیت مجدد کوه تفتان

سیدسروش طباطبایی پور | روزنامه‌نگار | چندی پیش در خبرها آمده بود کوه تفتان بعد از سال‌ها خاموشی به تازگی فعالیت‌هایی را از خود نشان داده است. حتی براساس نتایج پژوهشی جدید در نشریه «ژئوفیزیکال ریسرچ لترز» که در حوزه ژئوفیزیک و علوم زمین در کشور روسیه فعالیت می‌کند، اعلام شد که ناحیه‌ای از زمین نزدیک به قله تفتان در شمال استان سیستان و بلوچستان، به اندازه ۹ سانتی‌متر طی ۱۰ ماه، از تیر ۱۴۰۳ تا اردیبهشت ۱۴۰۴ بالا آمده که به‌گفته محققان این موضوع نشان‌دهنده افزایش فشار گاز زیر سطح این کوه آتشفشان است. گزارش‌های میدانی از این کوه که تصور می‌شد همچنان خاموش است نیز نشان می‌دهد انتشار گاز از محفظه‌های این کوه در حال رخ‌دادن است، آن هم گازهایی با بوی گوگرد که حتی از شهر خاش در فاصله ۵۰ کیلومتری تفتان نیز قابل استشمام است. با این حساب بهتر است دیگر این آتشفشان را که به‌شکل چینه‌ای با ارتفاع ۳۹۴۰ در جنوب شرقی ایران ایستاده، یک کوه خاموش ندانیم و آن را «نیمه‌فعال» توصیف کنیم. به همین بهانه، سری به ۵ کوه آتشفشانی ایران می‌زنیم و براساس آخرین فعالیت آتشفشانی ثبت‌شده، آنها را از زوایای گوناگون بررسی می‌کنیم.

نیمه‌فعال

۱ تفتان؛ بوی گوگرد

کوه تفتان در سیستان‌وبلوچستان ۲ قله اصلی به نام‌های «نرکوه» و «ماده‌کوه» دارد. قله جنوب‌شرقی ماده‌کوه که از نوع آندزیت است، به وسیله جریان‌های گدازه‌ای با ظاهر تازه احاطه شده و دست‌کم ۳ دهانه دارد که همانطور که گفتیم این روزها فعالیت تازه‌ای از خود نشان می‌دهند.

تاریخچه فعالیت در کوه تفتان، فعالیت‌هایی در سال‌های ۱۹۰۲، ۱۹۱۴، ۱۹۷۰ و ۱۹۹۳ میلادی ثبت شده است. در فوران سال ۱۹۹۳ یک جریان گدازه‌ای به طول حدود ۶۰ متر گزارش شده است.

پوشش گیاهی در دامنه‌های پایین‌دست تفتان، گیاهان استپی مانند درمنه و درختچه‌های بنه یا پسته کوهی پراکنده‌اند و در ارتفاعات بالاتر پوشش گیاهی به‌شدت کاهش می‌یابد و فاقد حیات است.

زیستگاه تفتان زیستگاه گونه‌های متنوعی از پستانداران، پرندگان، خزندگان و حشرات است که با اقلیم خشک و ارتفاعات متغیر آن سازگار شده‌اند. مهم‌ترین گونه‌ها شامل بز، قوچ و میش، روباه، گرگ، کبک، تیهو و مارهای بومی است.

نیمه‌فعال

۲ بزمان؛ کوه آتشفشان جوان

کوه آتشفشانی بزمان، واقع در استان سیستان و بلوچستان، یکی از جوان‌ترین آتشفشان‌های ایران است که با ارتفاع حدود ۳۴۹۷ متر، ویژگی‌های زمین‌شناسی، آتشفشانی و زیست‌محیطی منحصربه‌فردی دارد.

تاریخچه فعالیت آخرین فوران کوه آتشفشانی بزمان حدود ۴۱۰۰۰ سال پیش رخ داده است و نخستین فعالیت آتشفشانی آن به حدود ۴/۶ میلیون سال پیش بازمی‌گردد.

پوشش گیاهی پوشش گیاهی و جانوری منحصربه‌فرد بزمان، یکی از جاذبه‌های گردشگری محبوب در ایران است. گونه‌هایی مثل تاغ، قیچ، خارشتر، اسپند و انواع گون از این دسته‌اند.

زیستگاه اطراف این کوه آتشفشانی، زیستگاه گونه‌های متنوعی از جانوران است که با اقلیم نیمه‌خشک و ارتفاعات کوهستانی آن سازگار شده‌اند. از گونه‌های حیات وحش منطقه می‌توان به قوچ، میش، خزندگان و پرنده حمایت شده هوبره در دشت‌های بزمان اشاره کرد.

نیمه‌فعال

۳ دماوند؛ بلندترین آتشفشان آسیا

دماوند، این دیو سپید پای در بند با ارتفاع ۵۶۱۰ متر در رشته‌کوه البرز در استان مازندران واقع شده و آخرین فعالیت ثبت‌شده آن به حدود قرن ۱۹ میلادی بازمی‌گردد؛ زمانی که خروج بخار و گوگرد از دهانه جنوبی گزارش شده بود.

تاریخچه فعالیت آخرین فوران جدی کوه آتشفشانی دماوند حدود ۷۵۰۰ سال پیش رخ داده و فعالیت‌های آتشفشانی آن عمدتا در دوره هولوسن (دوران چهارم زمین‌شناسی) ثبت شده‌اند. با وجود خروج بخار و گازهای گوگردی از دهانه دماوند، هیچ فوران انفجاری در دوران تاریخی ثبت نشده است.

پوشش گیاهی به‌خاطر تنوع ارتفاع، اقلیم کوهستانی و خاک‌های آتشفشانی، پوشش گیاهی آن بسیار متنوع است. در کوهپایه گیاهانی مثل آویشن، پونه، شیرین‌بیان، ریواس و زرشک کوهی دیده می‌شود.

زیستگاه کوه دماوند زیستگاه گونه‌های متنوعی از موجوداتی است که با اقلیم کوهستانی و نوارهای ارتفاعی آن سازگار شده‌اند. گونه‌هایی مانند کل و بز، خرس قهوه‌ای، روباه، کبک، دارکوب و مارهای کوهستانی در این منطقه دیده می‌شوند.

خاموش

۴ سبلان؛ ترکیب سنگ و برف و زندگی

محلی‌ها به آن ساوالان می‌گویند و سومین قله بلند ایران با ارتفاع ۴۸۱۱ در استان اردبیل است. این قله خاموش هم از نوع چینه‌ای است و از ویژگی‌هایش، پر از یخ‌بودن و چشمه‌های آب گرم دامنه‌های آن است.

تاریخچه فعالیت فعالیت آتشفشانی کوه سبلان از حدود بیش از ۵ میلیون سال پیش آغاز شده و تا حدود ۱/۴ میلیون سال پیش ادامه داشته است. این کوه اکنون خاموش محسوب می‌شود، اما آثار زمین‌گرمایی مانند چشمه‌های آب‌گرم و دگرسانی شدید در سنگ‌ها نشان‌دهنده فعالیت‌های آتشفشانی گذشته آن است.

پوشش گیاهی در نوارهای ارتفاعی مختلف، گونه‌های گیاهی استپی، مرتعی، آلپی و مقاوم به سرما دیده می‌شود که این تنوع به‌دلیل ارتفاع زیاد، اقلیم سرد کوهستانی و خاک‌های آتشفشانی غنی آن است.

زیستگاه در این منطقه کوهستانی و سرد، گونه‌هایی مانند بز کوهی، قوچ و میش، کبک، شاهین، و مارهای کوهستانی ثبت شده که توانسته‌اند با اقلیم سرد آن سازگار شوند.

خاموش

۵ سهند؛ عروس کوه‌های ایران

سهند، رشته کوهی در استان آذربایجان شرقی با ۱۷ قله به ارتفاع بیش از ۳۰۰۰ متر که بلندترین آن، قله جام به ارتفاع ۳۷۱۰ متر ارتفاع دارد و ویژگی شاخص آن انبوهی گیاهان، چمنزارها، گلزارها و مراتع پوشیده از سبزه است.

تاریخچه فعالیت فعالیت آتشفشانی کوه سهند از حدود ۱۲ تا ۱۴۰ هزار سال پیش ادامه داشته و اکنون به‌عنوان یک آتشفشان خاموش شناخته می‌شود. این کوه در چند مرحله فوران کرده و آثار گسترده‌ای از گدازه، خاکستر و پومیس در منطقه برجای گذاشته است.

پوشش گیاهی در این رشته کوه، ۱۵۶ گونه گیاهی شناسایی شده که به‌دلیل بارندگی مناسب، به یکی از غنی‌ترین مناطق مرتفع ایران بدل شده و می‌توان به سیاه‌گون، کلاه میرحسن، قانقال و فرفیون در دامنه‌های شمال شرقی آن اشاره کرد.

زیستگاه گونه‌های شاخص منطقه حفاظت شده سهند اعم از پستانداران شامل قوچ و میش ارمنی، سیاه گوش، خرس قهوه‌ای، پلنگ گربه وحشی، راسو، گرگ، روباه و چند گونه خفاش است. انواع مختلفی از جوندگان نیز در این منطقه وجود دارد.

عکس خانه

بوم‌های متحرک

دفعه بعد که کامیون گلی و خاک‌گرفته‌ای را در خیابان دیدید، کمی بیشتر دقت کنید. شاید آن لایه کثیف، فقط گردوغبار نباشد بلکه یک بوم نقاشی باشد که منتظر هنرمندش است. این ایده خلاقانه نیکیتا گلوبف، هنرمند روسی است که جهان را با گالری متحرکش شگفت‌زده کرده است. برای او هر سطح کثیفی یک فرصت است. او به جای قلمو و رنگ، تنها با ظرافت انگشتانش، لایه‌های خاک را کنار می‌زند تا از دل آن آثاری جذاب و پر از جزئیات خلق کند.

از چهره خیره و نافذ یک جغد در تاریکی شب گرفته تا موجودات نمادین سینما و سایه‌بازی‌های نوستالژیک دوران کودکی، هر نقاشی، یک کامیون عادی را به اثری هنری و چشم‌نواز تبدیل می‌کند. این هنر خیابانی که با نخستین باران یا سر زدن به کارواش برای همیشه محو می‌شود، یادآور زیبایی نابی است که می‌توان در غیرمنتظره‌ترین و موقتی‌ترین مکان‌ها پیدا کرد. هنر گلوبف ثابت می‌کند که برای خلق شگفتی، گاهی فقط به کمی «کثیفی خلاق» نیاز است و نه چیز دیگر.

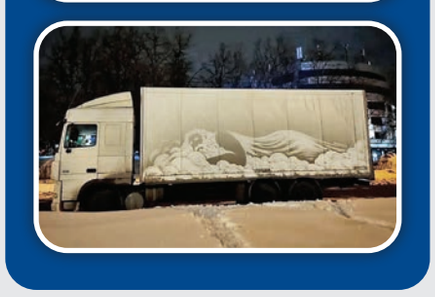

همشهری ناتاگر
پنجشنبه ۲۲ آبان ۱۴۰۴ ■ ۲۲ جمادی‌الاول ۱۴۴۷ ■ سال سی‌وسوم ■ شماره ۹۵۳۸

عکس | کیمیا قاسم‌زاده

شاهکار کاراته

پس از فاطمه صادقی و سارا بهمنیار، آتوسا گلشادنژاد هم روز گذشته یک طلای خوش‌رنگ دیگر برای کاروان ایران در بازی‌های همبستگی کشورهای اسلامی به‌دست آورد

FIFA

210

روز مانده تا جام جهانی

پخش زنده

FIFA دوستانه

ایران — 20:30 — کیپ ورد

مقدماتی جام جهانی ۲۰۲۶

فرانسه — 23:15 — اوکراین

ایرلند — 23:15 — پرتغال

مولداوی — 23:15 — ایتالیا

انگلیس — 23:15 — صربستان

برنامه بازی

لیگ برتر ایران - هفته ۱۱

جمعه ۷ آذر ۱۴۰۴

پیکان — 15:30 — ملوان

ذوب‌آهن — 16:30 — خیبر

شمس‌آذر — 16:30 — پرسپولیس

استقلال خوزستان — 18:00 — گل‌گهر

شنبه ۸ آذر ۱۴۰۴

تراکتور — 16:30 — چادر ملو

آلومینیوم — 16:30 — فجر سپاسی

یکشنبه ۹ آذر ۱۴۰۴

استقلال — 16:15 — فولاد

مس رفسنجان — 17:30 — سپاهان

تیتر یک

و بازهم درخشش دخترانه

کاراته حسابی در بازی‌های کشورهای اسلامی آبروداری کرده است. نمایندگان کاراته ایران که در روز اول مسابقات این رشته در بازی‌های کشورهای اسلامی ۲۰۲۵ با ۲مدال طلا خودی نشان داده بودند، شب گذشته هم کاروان ایران را صاحب مدال‌های خوش‌رنگ کردند که یکی از آنها طلا بود. آتوسا گلشادنژاد توانست تنها طلای ایران در روز نهم را به نام خود ثبت کند. او در وزن ۶۰- کیلوگرم مبارزه کرد و با پیروزی مقابل حریفانی از نیجریه و عربستان راهی فینال شد. او در دیدار پایانی هم مقابل وفا محجوب از تونس قرار گرفت و با پیروزی ۸ بر ۴ به طلا رسید. مرتضی نعمتی هم در وزن ۷۵-کیلوگرم مقابل حریفان قرار گرفت و بعد از پیروزی مقابل کاراته‌کاهایی از پاکستان، عربستان و لیبی، در فینال مقابل عمر الجنایی از کویت ۴ بر ۴ و با رأی داوران باخت و نقره گرفت. سومین فینالیست کاراته صالح اباذری بود که در وزن ۸۴+مسابقه داد. او بعد از شکست دادن کاراته‌کاهایی از لیبی، در فینال ۴ بر صفر به نماینده عربستان باخت و طلا را از دست داد.

■ آتوسا گلشادنژاد پس از قهرمانی در رقابت‌های همبستگی کشورهای اسلامی اینچنین گفت: «خیلی خوشحال هستم که توانستم خوش‌رنگ‌ترین مدال را به‌دست بیاورم. روز گذشته خانم صادقی و بهمنیار نیز موفق شده بودند ۲مدال طلا را به‌دست بیاورند. من هم توانستم توانایی‌های خودم را نشان بدهم و مقابل رقیبم که دارای رنکینگ ۴ جهانی هست به برتری برسم. این سومین مبارزه من با این حریف تونسی بود که خوشبختانه ۲ بار موفق به پیروزی مقابل او شدم و خودم را اثبات کردم. این طلا نتیجه تلاش‌های خودم و همچنین حمایت‌های فدراسیون و کمک‌های خانم پگاه زنگنه و لیلا صمدی است که جا دارد از همه آنها تشکر کنم.»

■ ایران روز گذشته در وزنه‌برداری هم صاحب مدال شد اما نه مدال طلا. علیرضا نصیری در دسته ۱۱۰کیلوگرم و با مهار وزنه ۲۳۲ کیلویی مدال نقره گرفت. این تنها مدال وزنه‌بردار ۱۹ساله ایران بود. نصیری در یک‌ضرب همه حرکت‌ها را از دست داد و این انتقاد به بهداد سلیمی، سرمربی تیم ملی وارد شد که در انتخاب وزنه‌ها اشتباه داشته است. در این رشته سارا صفاوردی نتوانست روی هیچ‌یک از سکوهای ۸۶+ کیلوگرم برود. در دسته ۱۱۰+ کیلوگرم نیز رضا حسن‌پور مدال برنز دوضرب و مجموع را صاحب شد.

■ تیم دوبل دختران و پسران پینگ‌پنگ ایران با پیروزی مقابل حریفان خود مدال برنزشان را قطعی کردند. تیم پسران با ترکیب بنیامین فرجی و امیرحسین هدایی در دیدار اول تیم بحرین را ۳ بر صفر شکست دادند و در مسابقه دوم هم گویان را با همین نتیجه بردند. تیم دختران با ترکیب ندا شهسواری و شیما صفایی هم ۲ پیروزی داشتند؛ ۳ بر صفر مقابل گویان و ۳ بر یک در برابر قرقیزستان. با این پیروزی‌ها مدال‌های برنز ۲تیم قطعی شد. زنان برای حضور در فینال مقابل اوگاندا قرار گرفتند و تیم مردان هم با ترکیه بازی کرد. زنان با پیروزی در این دیدار فینالیست شدند و برای گرفتن مدال طلا امروز باید تیم ترکیه را شکست دهند. در بخش انفرادی این رشته نیز ایران ۳ نماینده در مرحله یک‌چهارم نهایی داشت. ندا شهسواری مقابل حریف ترکیه‌ای به پیروزی رسید و به نیمه‌نهایی صعود کرد ولی شیما صفایی در بازی با نماینده سوریه باخت و حذف شد. امیرحسین هدایی هم مقابل ورزشکاری از الجزایر شکست خورد و حذف شد.

■ تیم والیبال زنان ایران هم دیروز در آخرین دیدار مقدماتی تاجیکستان را برد و امروز برای گرفتن مدال برنز در رده‌بندی و در مسابقه‌ای تکراری باید تاجیکستان را شکست بدهد که با توجه به بازی دیروز به‌نظر نمی‌رسد کار سختی داشته باشد. تیم زنان که دوره قبل نقره گرفته بود، امید داشت این‌بار هم با شکست دادن آذربایجان دوباره با ترکیه به فینال برود اما این اتفاق نیفتاد و نتیجه هر دو بازی سخت مقابل آذربایجان و ترکیه را واگذار کرد. تیم مردان این رشته هم دیشب عربستان را با نتیجه ۳بر یک شکست داد و امروز در فینال و در یک دیدار تکراری مقابل ترکیه قرار می‌گیرد. ایران در مرحله مقدماتی ترکیه را شکست داده بود و حالا به‌نظر می‌رسد فاصله‌ای تا مدال طلا ندارد.

■ دیروز شنا هم توانست یک مدال دیگر بگیرد. هومر عباسی در ۵۰متر کرال پشت به مدال نقره رسید. شنا در ریاض به نخستین مدال طلای بازی‌ها رسیده بود؛ طلایی که سامیار عبدلی به‌دست آورد.

فقر گسترده در ایتالیا

تیم‌های سری‌آ مثل لیگ برتر خودمان در گلزنی خسیس‌اند

گتوزو، سرمربی تیم ملی ایتالیا در واکنش به فقر گل در سری آ گفته که این موضوع اهمیت ندارد و موضوع مهم‌تر از نظر او کمبود بازیکن ایتالیایی در لیگ است. با این حال نمی‌توان این نگرانی را پنهان کرد که فوتبال باشگاهی در ایتالیا کم‌کم دارد به اصل خودش برمی‌گردد، با مربیانی که ترجیح می‌دهند گل نخورند تا اینکه گل بزنند. همین حالا آلگری در میلان و کونته در ناپولی حضور دارند که فلسفه فوتبال‌شان تدافعی است. اسپالتی هم در یوونتوس بنا را گذاشته بر بهبود وضعیت دفاعی تیم جدیدش.

■ نگاهی به جدول گلزنان سری‌آ در این فصل بیندازیم؛ تا هفته یازدهم، بهترین گلزن لیگ کسی نیست جز یک هافبک دفاعی به نام چالهان‌اوغلو که ۵گل برای اینترمیلان زده است. او پنالتی‌زن اول تیم هم هست. ریکاردو اورسولونی از بولونیا هم ۵گله است. نفر دوم، نیکو پاز، هافبک آرژانتینی کومو است که فصل آینده احتمالا به رئال‌مادرید برمی‌گردد یا راهی باشگاهی بزرگ می‌شود. ۱۳بازیکن ۴گله هستند. مقایسه کنید با گلزنان بقیه لیگ‌ها. اتا ایونگ مهاجم تیم نوزدهم جدول لالیگا (لوانته) در این فصل ۶گل زده است. او اگر در سری‌آ بازی می‌کرد، اکنون آقای گل بود. حتی در لیگ برتر خودمان هم که این همه مشکل وجود دارد و زمین خوب نیست و تیم‌ها دفاعی بازی می‌کنند و گلی رد و بدل نمی‌شود، حسین‌زاده ۷گل در ۹بازی برای تراکتور زده و ۲بازیکن ۵گله هم تا هفته دهم داریم.

■ از لیگ برتر، بوندس‌لیگا و لالیگا به‌خاطر حضور هالند، هری کین و امباپه چیزی نگوییم، سری‌آ سنگین‌تر است! این ۳ دیوانه(!) جور دیگری گل می‌زنند و گل زدن‌شان به آدمیزاد نرفته است! انگار از کره‌ای دیگر آمده‌اند. هالند تا هفته یازدهم ۱۳گل زده که به کنار؛ نفر دوم ایگور تیاگو از برنتفورد ۸گل زده است. حتی ۳بازیکن ۶گله دیگر هم داریم؛ ماتتا، سمنیو و دنی ولبک... هر کدام اگر در سری‌آ بودند، الان داشتند برای آقای گلی می‌جنگیدند.

■ در آلمان تا هفته دهم، هری کین به اندازه هالند (۱۳) گل زده است. جاناتان بور کارت از اینتراخت، هریس تاباکوویچ از گلادباخ و لوییس دیاس از بایرن‌مونیخ ۶گله هستند و هر سه بالاتر از چالهان‌اوغلو در ایتالیا.

■ در لالیگا ۱۲هفته برگزار شده که امباپه مثل هالند و هری کین ۱۳گله است؛ لواندوفسکی و خولیان آلوارس ۷گله هستند.

■ در لیگ یک فرانسه یک پدیده آرژانتینی به نام خواکین پانیچلی از استراسبورگ با ۹گل در هفته دوازدهم صدرنشین گلزنان است و استبان پائول از رن و میسن گرینوود از مارسی ۸گله هستند. با مصدومیت عثمان دمبله و دوئه طبیعی است که مهاجمان پاری‌سن‌ژرمن فعلا در رقابت آقای گلی حضور ندارند.

■ میانگین گل در لیگ فرانسه ۲,۹۲در هر بازی است که رقم بالایی نیست؛ ۳۱۵گل رد و بدل شده تا هفته دوازدهم. البته همین هم نسبت به سری‌آ بهتر است. میانگین گل در سری‌آ تا هفته یازدهم تنها ۲,۲۲گل در هر بازی است؛ مجموع ۲۴۴گل. یعنی در هر ۴۰,۵۷دقیقه یک گل زده می‌شود.

■ در لیگ ایران فقط ۸دقیقه انتظار بیشتر برای گل وجود دارد؛ ۱۴۴گل، میانگین ۱,۸۵گل در هر بازی.

■ در انگلیس هم این فصل اوضاع خوب نیست. انگلیسی‌ها یاد گرفته‌اند از کرنر و اوت‌دستی و ضربات ایستگاهی به گل برسند. در هر بازی این فصل به‌طور متوسط ۲,۷۴گل زده می‌شود؛ ۳۰۱گل در مجموع و رد و بدل شدن گل در هر ۳۲,۸۹دقیقه.

■ لالیگا بدتر است؛ ۲,۶۱گل در هر بازی و مجموع ۳۱۳گل و هر ۳۴,۵دقیقه یک گل. اگر رئال‌مادرید و بارسلونا را از این لیگ بگیرید، اوضاع فاجعه می‌شود. تقریبا همه تیم‌های اسپانیایی برای گل نخوردن به زمین می‌روند، مخصوصا جلوی ۲غول بزرگ فوتبال این کشور. رئال (۲۶) و بارسا (۳۲) روی‌هم ۵۸تا از ۳۱۳گل را زده‌اند و بقیه ۱۸تیم با هم سه‌چهارم بقیه گل‌ها را. یک‌سوم گل‌ها را ۴تیم نخست جدول زده‌اند.

■ در آلمان که معمولا بازی‌هایش جذاب‌تر و هجومی‌تر است، بایرن مونیخ بی‌رحم این فصل با مثلث آتشین خط حمله‌اش شامل کین، لوییس دیاس و اولیسه، در هر بازی ۳,۵گل به حریفان می‌زند. تا هفته دهم ۲۸۹گل رد و بدل شده که میانگین ۳,۳۱گل در هر مسابقه را نشان می‌دهد. تماشاگران آلمانی برای تماشای یک گل، از همه کمتر انتظار می‌کشند، چون هر ۲۸,۰۳دقیقه یک گل زده می‌شود.

عکس: فرشاد عباسی

در ستایش صلح

در مورد بیانیه باشگاه پرسپولیس که احتمالا به پایان یک تنش زشت و غیرضروری منجر خواهد شد

در فوتبال پر از مشکل و حاشیه ایران، هفته گذشته هم یک جنجال غیرضروری و زشت اتفاق افتاد که پیامدهای آن تا چندین روز ادامه یافت. حتما داستان را می‌دانید؛ پس از برتری پرسپولیس برابر استقلال خوزستان، گروهی از هواداران این تیم با سردستگی چند بوقچی، کری تند و توهین‌آمیزی برای استقلال تهران می‌خوانند که ویدئوی مربوط به این اتفاق هم برای لحظاتی کوتاه در صفحه رسمی اینستاگرام باشگاه منتشر شد. پس از آن شاهد سلسله واکنش‌های بسیار تند و تیز مسئولان استقلال بودیم. در نخستین گام، خبر اخراج مسببان این موضوع توسط مدیران پرسپولیس اعلام شد، پس از آن کریم باقری به‌عنوان مربی و اسطوره سرخپوشان عذرخواهی کرد و حالا باشگاه هم بیانیه صلح‌جویانه دیگری منتشر کرده که امید است به پایان این تنش کاذب و بی‌مایه منجر شود. در بخشی از بیانیه اخیر قرمزها آمده است: «هیچ برد و باختی ارزش خدشه‌دار شدن حرمت انسان‌ها را ندارد. رقابت میان سرخ و آبی، میراثی است از دهه‌ها شور و افتخار، اما این رقابت باید الهام‌بخش احترام، نه میدان درگیری و توهین و تنش و التهاب باشد. توهین‌ها و بداخلاقی‌ها همانند بومرنگی است که روزی به‌خود ما هم برخواهد گشت.»

دود در چشم خود پرسپولیس

بی‌گمان بازنده اصلی کل این ماجرا، در درجه اول خود پرسپولیس بود. این تیم بعد از رنج و درد بسیار، با تغییر کادرفنی توانست یک برد خوب برابر استقلال خوزستان به‌دست بیاورد و مهم‌تر اینکه چنان نمایش دلپذیری داشت که همه را به آینده امیدوار کرد. در آن لحظه، هیچ دشمنی -واقعا هیچ دشمنی- نمی‌توانست کام قرمزها را تلخ کند و تیم را به حاشیه بکشاند. طبق معمول اما «دوست جاهل» ویرانگرتر از هر خصمی از آب در آمد و بوقچی‌های بی‌سواد، حال خوب تیم را خراب کردند. باشگاه اصرار دارد انتشار کوتاه‌مدت ویدئو یک اشتباه سهوی بوده. این ادعا با توجه به مبهم بودن صدا تا حدی قابل‌قبول است، اما اگر اصل آن شعارها داده نمی‌شد، اصلا کار به اینجا نمی‌کشید.

فحش و توهین، کار ضعیف‌هاست

نخست آنکه از اساس، فوتبال ارزش هتک حرمت و توهین کردن انسان‌ها به هم را ندارد. این تفریح انسان‌ساز، قرار بود وسیله لذت بردن انسان‌ها باشد و حقیقتا در بسیاری از نقاط جهان هم همین کارکرد را دارد. در ایران اما طبق معمول ما کار را برای خودمان تلخ و سخت کرده‌ایم و چنین است که از روی سکو تا صفحات مجازی، موج توهین و تهمت و تنفر به چشم می‌خورد. خب اصلا چرا؟ با کدام فلسفه؟ کسی که اینطور به همه پرسپولیسی‌ها یا استقلالی‌ها اهانت می‌کند، چطور این نکته ساده و پیش پا افتاده را درنظر نمی‌گیرد که نزدیک‌ترین دوستان و خویشاوندان خودش هم ممکن است طرفدار تیم مقابل باشند؟ در بسیاری از خانواده‌ها، طرفداران هر دو تیم را داریم؛ یعنی یکی باکلاس و ادیب و فرهیخته و جنتلمن است و آن دیگری لمپن و بی‌سواد و میان‌مایه؟ چقدر کوته‌فکرانه است چنین بینشی واقعا! در نهایت هم چه در فوتبال و چه بیرون از آن، فحش دادن و توهین کردن کار انسان‌های ضعیف است. کسی که منطق و استدلال ندارد دست به فحاشی می‌زند و به محض انجام این کار، مجوزی به طرف مقابل می‌دهد که عینا همین رفتار را در قبال خودش تکرار کند. بنابراین توهین کردن، از آشکارترین نشانه‌های کم‌هوشی هم هست.

نوبت استقلالی‌هاست

حاشیه زشت اخیر از اردوگاه پرسپولیس آغاز شد و چنان که گفتیم نخستین و بزرگ‌ترین بازنده آن هم خودشان بودند. حالا که آن باشگاه به‌طور همه‌جانبه از رقیب سنتی‌اش دلجویی کرده، شاید نوبت استقلالی‌ها باشد که گامی به جلو بردارند. حقیقتا برخی واکنش‌های مدیران و پیشکسوتان استقلال به این ماجرا، حتی از خود آن شعارها هم زشت‌تر بود و آدمی را شگفت‌زده می‌کرد. توییت اعجاب‌برانگیز نظری جویباری، حتی برای هواداران تیفوسی ۱۴ساله هم قفل بود و خود تاجرنیا هم تا می‌توانست هیزم در این آتش انداخت؛ طوری که انگار از اصل اتفاق بدش هم نیامده بود و آن را به چشم فرصتی برای عرض‌اندام، تندروی علیه رقیب و دلبری از هواداران تیمش می‌دید!

آگهی مزایده خودرو
تاریخ انتشار: ۱۴۰۴/۰۸/۲۲

شرکت تعاونی مسکن کارکنان سازمان صنایع هوایی در نظر دارد تعداد یک دستگاه خودرو فوتون G7 بنزینی اتومات مدل ۱۴۰۲ به رنگ مشکی متعلق به خود را از طریق مزایده عمومی به فروش برساند. لذا از متقاضیان درخواست می‌گردد جهت دریافت اوراق مزایده و بازدید و ارائه پیشنهاد قیمت از تاریخ نشر آگهی به مدت ۵ روز در ساعات اداری روز شنبه تا چهارشنبه به آدرس تهران ـ ورودی غربی استادیوم آزادی ـ خیابان وفایی ـ برج سفید ـ دفتر تعاونی مراجعه نمایند.

شرکت تعاونی مسکن کارکنان سازمان صنایع هوایی

هر قطره‌ای که امروز هدر می‌رود فردایی بی‌آب را رقم می‌زند
در مصرف آب صرفه جویی کنیم

آگهی مناقصه عمومی ردیف آگهی ۳۲-۲۹-۲-۱۴۰۴

شهرداری منطقه ۲ تهران در نظر دارد عملیات مشروحه ذیل را از طریق مناقصه عمومی واگذار نماید. لذا بدینوسیله از کلیه اشخاص حقوقی و حقیقی جهت شرکت در مناقصه دعوت به عمل می‌آید با رعایت شرایط ذیل نسبت به شرکت در مناقصه اقدام نمایند.

ردیف	موضوع	مبلغ برآورد اولیه به ریال	میزان سپرده به ریال	نوع سپرده	نوبت مناقصه	مدت پیمان
۱	عملیات لایروبی شبکه اصلی و مدفون اعم ازکانال‌ها، مسیل‌ها و حوضچه‌های رسوبگیر جمع‌آوری آبهای سطحی منطقه ۲	۲۱۸,۱۱۲,۳۴۳,۱۸۵	۱۱,۰۰۰,۰۰۰,۰۰۰	نقدی یا ضمانتنامه	اول	۱۲ ماه
۲	عملیات طراحی، چاپ، نصب، نگهداری و جمع‌آوری بنر و فلکسی در سطح منطقه ۲	۱۵۰,۰۰۰,۳۰۰,۰۰۰	۷,۵۰۰,۰۱۵,۰۰۰	نقدی یا ضمانتنامه	سوم	۱۲ ماه
۳	عملیات اجاره و نصب داربست، چادر و اسپیس در سطح محدوده منطقه ۲	۱۹۹,۹۹۹,۲۶۶,۶۱۵	۱۰,۰۰۰,۰۰۰,۰۰۰	نقدی یا ضمانتنامه	اول	۱۲ ماه
۴	عملیات تهیه و نصب پایه چراغ‌های روشنایی شهری و سایر تجهیزات روشنایی دائمی (نورپردازی پل‌های سواره‌رو و پل‌های عابرپیاده) در سطح محدوده منطقه ۲	۱۳۵,۶۵۰,۹۰۰,۳۴۳	۶,۸۰۰,۰۰۰,۰۰۰۰	نقدی یا ضمانتنامه	اول	۶ ماه

شرکت‌کنندگان کلیه ردیف‌ها می‌بایست دارای **کارت الکترونیکی** از سامانه تأمین‌کنندگان شهرداری تهران با وضعیت **معتبر** از حوزه خدمات شهری و محیط‌زیست در **رسته مرتبط** جهت ترتیب اثر به پیشنهادات داشته باشند.

۱ـ شرکت‌کنندگان ردیف ۱ می‌بایست دارای گواهینامه تعیین توان فنی و تشخیص صلاحیت معتبر در رشته آب با رتبه مرتبط با مبلغ پیمان دارای ظرفیت ریالی با سقف مجاز انجام کار از سازمان برنامه و بودجه داشته باشند.

۲ـ شرکت‌کنندگان ردیف ۲ می‌بایست دارای گواهینامه تعیین توان فنی و تشخیص صلاحیت دررشته صنعت یا تاسیسات و تجهیزات از سازمان برنامه و بودجه کشور یا رشته چاپ و نصب بنر از اداره کل برنامه‌ریزی و سرمایه انسانی معاونت خدمات شهری و محیط زیست شهرداری تهران با رتبه مرتبط با مبلغ پیمان داشته باشند.

۳ـ شرکت‌کنندگان ردیف ۳ می‌بایست دارای گواهینامه تعیین توان فنی و تشخیص صلاحیت معتبر در رشته تاسیسات و تجهیزات، با رتبه مرتبط با مبلغ پیمان، دارای ظرفیت ریالی و سقف مجاز انجام کاراز سازمان برنامه و بودجه کشور یا دارا بودن اساسنامه مرتبط یا مجوز از اتحادیه داربست فلزی داشته باشند.

۴ـ شرکت‌کنندگان ردیف ۴ می‌بایست گواهینامه تعیین توان فنی و تشخیص صلاحیت معتبر در رشته نیرو یا تاسیسات و تجهیزات، با رتبه مرتبط با مبلغ پیمان، دارای ظرفیت ریالی و سقف مجاز انجام کار از سازمان برنامه و بودجه کشور داشته باشند.

پ) با توجه به بخشنامه شماره ۳۱۲/۷۲۳۲۴۵ مدیرکل امور مالی و اموال شهرداری تهران حضور شرکت‌های دارای هیئت مدیره مشترک در یک موضوع مناقصه منجر به رد پیشنهاد هر دو شرکت می‌گردد.

ج) در صورت اختلاف میان مطالب آگهی و مستندات مناقصات ملاک عمل، مستندات مناقصه می‌باشد.

د) محل دریافت اسناد و قبول پیشنهادات : سعادت‌آباد، خیابان سرو غربی، بلوار قیصر امین‌پور، نبش خیابان سیزدهم شهرداری منطقه ۲ اداره قراردادها

ه) واریز مبلغ سپرده شرکت در مناقصه به صورت نقد به شماره حساب ۱۰۰۴۵۹۵۶۳۲ بانک شهر شعبه سعادت‌آباد کد ۲۳۴ به نام شهرداری منطقه ۲ و یا ارائه اصل ضمانت‌نامه بانکی **(طبق جدول آگهی)** و ارائه نسخه صاحب حساب فیش (نقدی) پرداختی یا ضمانتنامه در پاکت الف

و) مهلت ارائه اسناد در تاریخ ۱۴۰۴/۰۹/۰۱ می‌باشد.

ظ) تاریخ بازگشایی پاکات مورخ ۱۴۰۴/۰۹/۱۰ می‌باشد.

ح) کلیه اسناد به صورت فایل PDF می‌باشد، جهت تحویل اسناد همراه داشتن فلش مموری الزامی است.

ط) بهای پیشنهادی شرکت کنندگان می‌باید از حیث مبلغ کاملاً مشخص و معین و فاقد ابهام بوده و در پاکت لاک و مهر شده تسلیم گردد.

ی) حداکثر مدت رسیدگی به اسناد و اعلام برنده مناقصه ۳ ماه شمسی می‌باشد. **شهرداری در رد یک یا تمام پیشنهادهای رسیده مختار می‌باشد.**

ک) رعایت اصول و موازین، الزامات و قوانین، آیین‌نامه‌ها و بخشنامه‌های محیط زیست (ISO 14001) در این منطقه، توسط پیمانکاران الزامی می‌باشد و کلیه برندگان موظف به تهیه و ارائه HSE plan برابر ضوابط اداره سلامت منطقه می‌باشند. ضمناً مشروح شرایط مناقصه در اسناد درج می‌باشد و شرکت‌کنندگان مدارک را پس از اخذ، امضاء نموده و در پاکت‌های لاک و مهر شده تحویل دبیرخانه منطقه نمایند.

شهرداری منطقه ۲ تهران

آگهی مزایده عمومی شماره ۱۴۰۴/۱۳

BAHMAN بهمن
شرکت بهمن موتور

شرکت بهمن‌موتور در نظر دارد **تعدادی خودروی مازاد و مستهلک** را از طریق مزایده عمومی بصورت اینترنتی در لینک https://auction.bahman.ir عرضه کند. متقاضیان محترم می‌توانند جهت بازدید از تاریخ ۱۴۰۴/۰۸/۲۵ لغایت ۱۴۰۴/۰۹/۰۲ از ساعت ۸ الی ۱۵ به آدرس : تهران ـ کیلومتر ۱۱ جاده مخصوص کرج (بزرگراه شهید لشگری) پلاک ۲۳۷ ـ انبار خودروهای مزایده‌ای مراجعه و با تلفن‌های ۴۸۰۸۱ داخلی ۲۴۲۸ - ۲۴۲۲ هماهنگی کنند.

■ پرداخت هزینه نشرآگهی و کارشناسی بر عهده برندگان مزایده (خریدار) است.

■ شرکت در رد یا قبول پیشنهادات بطور تفکیکی و کلی و به هر عنوان مختار است.

آگهی مناقصه عمومی ردیف ۸۱-۱-۱۴۰۴

شهرداری منطقه ۲ تهران در نظر دارد عملیات مشروحه ذیل را از طریق مناقصه عمومی واگذار نماید. بدینوسیله از کلیه اشخاص حقوقی واجد شرایط دعوت به عمل می آید ضمن مطالعه و بررسی موارد ذیل، نسبت به شرکت در مناقصه اقدام نمایند.

ردیف	موضوع	مبلغ برآورد اولیه (ریال)	سپرده شرکت در مناقصه (ریال)	حداقل رتبه لازم برای متقاضی	مدت زمان اجرای پروژه
۱	عملیات توسعه مسیر سرزندگی در سطح منطقه ۲ - فاز اول	۹۷,۷۹۲,۲۴۸,۵۲۲	۳,۰۰۰,۰۰۰,۰۰۰	۵ راه و ترابری	۶ ماه

الف) ارائه گواهی صلاحیت معتبر و مرتبط با موضوع مناقصه (برابر با مفاد قید شده در این آگهی) از سازمان برنامه و بودجه کشور الزامی می‌باشد.

ب) مناقصه‌گران لازم است متناسب با ظرفیت کاری و ریالی آزاد در هر مناقصه شرکت نمایند.

ج) کلیه اسناد به صورت PDF می‌باشد، جهت تحویل اسناد همراه داشتن فلش مموری الزامی است.

د) محل دریافت اسناد و قبول پیشنهادات : سعادت‌آباد، خیابان سرو غربی، بلوار قیصر امین‌پور، نبش خیابان سیزدهم، شهرداری منطقه ۲، اداره قراردادها

ه) شرکت کنندگان می توانند اسناد مناقصه را از طریق تالار معاملات شهرداری تهران به نشانی business.tehran.ir رویت و دریافت نمایند.

و) واریز مبلغ سپرده شرکت در مناقصه به شماره حساب ۱۰۰۴۵۹۵۶۳۲ بانک شهر شعبه سعادت آباد کد ۲۳۴ به نام شهرداری منطقه ۲ و یا ارائه ضمانتنامه بانکی معتبر و ارائه نسخه صاحب حساب فیش (نقدی) پرداختی یا ضمانتنامه بانکی در پاکت الف

ز) نحوه پرداخت : پرداخت به صورت نقد یا غیرنقد می‌باشد.

ط) مهلت ارائه اسناد در تاریخ ۱۴۰۴/۰۹/۰۱ می‌باشد.

ک) تاریخ بازگشایی مورخ ۱۴۰۴/۰۹/۰۹ می‌باشد.

ی) رعایت اصول و موازین، الزامات و قوانین، آیین‌نامه‌ها و بخشنامه‌های محیط زیست به دلیل استقرار نظام مدیریت محیط زیست (ISO 14001) در این منطقه توسط پیمانکاران الزامی می‌باشد.

بدیهی است شرکت در مناقصه و ارائه پیشنهاد به منزله قبول شروط و تکالیف مقرر در اسناد مناقصه و مزایده بوده و شهرداری در رد یک یا کلیه پیشنهادات مختار است. ضمناً مشروح شرایط مناقصه در اسناد درج می‌باشد که شرکت‌کنندگان، می‌بایست مدارک را در پاکت‌های لاک و مهر شده تحویل دبیرخانه منطقه نمایند.

شهرداری منطقه ۲ تهران

مسافران جام‌جهانی

در حال‌حاضر ۲۸تیم جایگاه خود را در مسابقات کانادا، مکزیک و ایالات متحده در سال آینده قطعی کرده‌اند و تیم‌های بیشتری در طول پنجره بین‌المللی نوامبر به آنها ملحق خواهند شد. ۸۵کشور به‌طور قطعی حذف شده‌اند و یک کشور به نام روسیه محروم است (این در حالی است که رژیم صهیونیستی محروم نشده) و یک کشور هم انصراف داده. این کشور اریتره است که از بیم پناهنده شدن بازیکنان و اعضای تیمش به کشورهای دیگر از حضور در مسابقات انتخابی کناره‌گیری کرده است.

مرحله مقدماتی اقیانوسیه در ماه مارس به پایان رسید و پرونده مرحله بعدی آمریکای جنوبی در ماه سپتامبر بسته شد. مراحل مقدماتی سایر مناطق نیز طی هفته آینده به پایان خواهد رسید.

در آفریقا و آسیا، دیگر سهمیه‌های صعود خودکار وجود ندارد، به این معنی که تیم‌های راه‌یافته به مرحله نهایی، برای کسب حق رقابت در مسابقات پلی‌آف بین کنفدراسیون‌ها انتخاب می‌شوند. عربستان و قطر در پلی‌آف آسیا موفق به دریافت جواز حضور در جام‌جهانی شدند و امشب عراق و امارات با هم بازی خواهند کرد تا برنده آنها به پلی‌آف بین‌قاره‌ای برود.

با این حال، طی هفته آینده، تعداد زیادی از کشورهای اروپایی سهمیه خود را در جام‌جهانی قطعی خواهند کرد. انگلیس نخستین تیمی بود که در ماه اکتبر به این رقابت‌ها راه یافت و ۱۱تیم دیگر نیز در این پنجره زمانی بین‌المللی، سهمیه خود را به‌طور خودکار قطعی خواهند کرد.

۳کشور از کنفدراسیون کونکاکاف نیز طی روزهای آینده حضور خود را در مرحله نهایی قطعی خواهند کرد که سورینام، جامایکا و هندوراس در صدر قرار دارند.

با اینکه قرعه‌کشی این تورنمنت در ماه دسامبر انجام می‌شود، تا زمان برگزاری پلی‌آف بین کنفدراسیون‌ها در ماه مارس، از تعداد کامل تیم‌ها مطلع نخواهیم شد.

اولین تیم راه یافته به جام جهانی بودن، افتخار خاصی ندارد فقط خیال مردم یک کشور راحت می‌شود. برنامه‌ها به‌گونه‌ای است که تنها یک تیم اروپایی صعودش را قطعی کرده است؛ درحالی که نیوزیلند، اردن و ازبکستان هم در جام‌جهانی هستند در فیفادی ماه اکتبر، تیم ملی انگلیس به‌عنوان نخستین کشور اروپایی به جام‌جهانی ۲۰۲۶ راه یافت. با نزدیک شدن به زمان برگزاری جام‌جهانی ۲۰۲۶، مراحل مختلف مقدماتی به سرعت در حال اتمام است.

AFC (آسیا)
استرالیا، ایران، ژاپن، اردن، قطر، عربستان سعودی، کره‌جنوبی، ازبکستان (اردن و ازبکستان نخستین حضور)

CAF (آفریقا)
الجزایر، کیپ‌ورد، مصر، غنا، ساحل عاج، مراکش، سنگال، آفریقای جنوبی، تونس (کیپ‌ورد نخستین حضور)

CONCACAF (آمریکای شمالی و مرکزی و کاراییب)
آمریکا، مکزیک و کانادا (میزبان مشترک)

CONMEBOL (آمریکای جنوبی)
آرژانتین، برزیل، کلمبیا، اکوادور، پاراگوئه، اروگوئه

OFC (اقیانوسیه)
نیوزیلند، یوفا (اروپا)، انگلستان

ناشناخته خطرناک

تیم ملی ایران در حالی به مصاف دماغه سبز می‌رود که تیم حریف، اصلا ضعیف به‌نظر نمی‌رسد

بدون تردید مقطع ۳-۲ ساله اخیر بخشی از بدترین دوران آماده‌سازی تاریخ تیم ملی ایران بوده و فدراسیون فوتبال هر چه تیم ضعیف و زیر رنکینگ ۱۰۰ جهان بوده را برای رویارویی با این تیم پیدا کرده. شاید می‌شد همین تعابیر را در مورد رقیب امروز ملی‌پوشان هم به‌کار برد؛ مخصوصا که کیپ‌ورد یا دماغه سبز به‌خاطر ناشناخته بودن و نام عجیبش، بهانه خوبی برای انجام این کار به‌دست منتقدان می‌دهد. با این حال واقعیت چیز دیگری است و به‌نظر می‌رسد اتفاقا تقابل با این رقیب، جزو بازی‌های نسبتا خوب تیم ملی به شمار می‌رود و محک بدی برای شاگردان امیر قلعه‌نویی نخواهد بود.

کیپ‌ورد تیمی از منطقه آفریقا است که در مسابقات انتخابی جام‌جهانی موفق شده جواز صعود به مرحله نهایی این تورنمنت را به‌دست بیاورد. آنها در جدول بالاتر از کامرون، لیبی و آنگولا قرار دارند. در آخرین دوره جام ملت‌های آفریقا هم کیپ‌ورد بالاتر از غنا و مصر از گروهش صعود کرد، هرچند در مراحل حذفی با شکست برابر آفریقای جنوبی از دور مسابقات کنار رفت. ویژگی دیگر کیپ‌ورد که برای مخاطبان فوتبال در جهان جذاب است، به جمعیت اندک آنها مربوط می‌شود؛ دماغه سبز با کمتر از ۶۰۰ هزار ساکن، پس از ایسلند دومین کشور کم‌جمعیت دنیا محسوب می‌شود که تاکنون به جام‌جهانی رسیده.

بهترین گلزن این تیم، مهاجمی به نام رایان مندس است که ۲۲بار برای کیپ‌ورد گلزنی کرده. او در گوجالی اسپور ترکیه، کنار سردار دورسون بازی می‌کند. سایر بازیکنان کیپ‌ورد هم البته لژیونر هستند و در لیگ‌های پرتغال، بلژیک، مجارستان، ایرلند، مراکش، بلغارستان، آمریکا، اسلواکی و... توپ می‌زنند. به هر حال این بازی اصلا برای تیم ملی بد نیست و بهتر آن است که شاگردان قلعه‌نویی با برتری برابر دماغه سبز، در بازی دوم تورنمنت چهارجانبه امارات به مصاف تیم ملی مصر و یاران محمد صلاح بروند. هرچند برخی اخبار حاکی از آن است که خود کادرفنی تیم ملی پیشنهاد بازی با مصر در مسابقه نخست را رد کرده!

فیفا دشمن عرق ملی

افزایش تعداد بازی‌ها و پول‌پاشی به تورنمنت‌ها باعث کاهش تعصب به تیم‌های ملی می‌شود

آن‌قدر فیفادی زیاد شده که کم‌کم در حال تبدیل شدن به یک ضدارزش برای بازی‌های ملی است. صدای همه باشگاه‌ها، مربیان و حتی بازیکنان در آمده. بازی‌های باشگاهی یک‌ماه برگزار می‌شود و سپس ۲هفته به‌خاطر بازی‌های فرسایشی ملی تعطیل می‌شود. محض رضای خدا، یک بازی به‌دردبخور هم داخل آنها نیست. این باعث شده بازیکنان هم دیگر تمایلی برای حضور در تیم ملی نداشته باشند. درحالی که قبلا بیشتر بازیکنان حاضر بودند رایگان برای تیم ملی بازی کنند و سر بدهند.

■ فیفا حتی عرق ملی را هم پولی کرده است. در تورنمنت‌هایی مثل جام جهانی به ازای حضور روزانه بازیکنان در مسابقات، به باشگاه آنها پول داده می‌شود. گاهی همین قانون موجب سوءاستفاده می‌شود تا یک بازیکن در لیگ دسته دوم پرتغال به واسطه تبانی با سرمربی تیم ملی یک کشور، بازیکنش را به تیم ملی بدهد و از فیفا پول بگیرد. بسیاری از تیم‌های ملی جهان نیز بازیکنان را پولکی کرده‌اند. پاداش‌های کلان جام جهانی و تورنمنت‌های دیگر بین بازیکنان تقسیم می‌شود.

■ همین‌هاست که بازی در تیم ملی را به خدمت اجباری تقلیل داده است. باشگاه‌های بزرگ هر وقت فیفادی می‌رسد، عزا می‌گیرند. چند وقت دیگر در اوایل سال نوی میلادی، جام ملت‌های آفریقا از راه می‌رسد. منچستریونایتد، لیورپول و بسیاری از باشگاه‌های کوچک و بزرگ به‌مدت یک‌ماه بازیکنان کلیدی خود را در اختیار نخواهند داشت.

■ مصدومیت‌های زیاد در فیفادی‌ها هم معضلی بزرگ برای باشگاه‌ها محسوب می‌شود. ۲سال پیش، پدری در تیم ملی اسپانیا آسیب دید و مدتی از فوتبال دور ماند. امسال نوبت یامال بود که بین باشگاه بارسلونا و سرمربی اسپانیا به‌دلیل اینکه در یک بازی تشریفاتی روی سلامتی بازیکن ریسک شده است، اختلاف بیفتد.

■ تازگی‌ها باشگاه‌ها و حتی بازیکنان یاد گرفته‌اند تیم‌های ملی را بپیچانند. لواندوفسکی چندماه پیش با سرمربی لهستان به مشکل خورد و از تیم ملی کناره گرفت، تا اینکه سرمربی عوض شد و این مهاجم به تیم ملی برگشت. آرتتا اخیرا تلاش می‌کند برخی بازیکنانش را به بهانه مصدومیت یا ریکاوری به تیم‌های ملی ندهد.

■ جاهای دیگر هم این رفتار در پیش گرفته شده است. به‌طور نمونه، بنیامین ششکو، مهاجم منچستریونایتد به فیفادی نرفته است. سرمربی اسلوونی از منچستریونایتد عصبانی است و معتقد است درباره این موضوع شفاف‌سازی صورت نگرفته است. ماتیاژ کک می‌گوید: «با تمام احترامی که برای منچستریونایتد قائلم، هنوز هیچ مدرک رسمی از باشگاه دریافت نکرده‌ایم و می‌خواهیم تیم پزشکی خودمان این موضوع را بررسی کند.» اسلوونی ۲بازی تعیین‌کننده در انتخابی جام‌جهانی مقابل کوزوو و سوئد دارد و از طرفی یونایتد مصدومیت ششکو را شدید ارزیابی نکرده است.

■ در اسپانیا، کوبارسی به تیم ملی داده نشده. مدافع بارسلونا هیچ‌گونه آسیب‌دیدگی ندارد و باشگاه مصلحت دانسته تا او در این تعطیلی به استراحت بپردازد و خطر مصدومیتش کاهش یابد. درباره یامال اتفاق عجیب‌تری رخ داده و این بازیکن بدون اطلاع کادر پزشکی اسپانیا دیروز برای درمان مصدومیت خود، تحت یک درمان خاص با امواج رادیویی قرار گرفته که با نارضایتی آنها همراه شده. پزشکان برای یامال ۷ تا ۱۰روز استراحت تجویز کرده‌اند و به این ترتیب، ستاره بارسا ۲دیدار اسپانیا مقابل گرجستان و ترکیه را از دست می‌دهد. اردوی تیم ملی اسپانیا تحت‌تأثیر اختلاف بین فدراسیون و باشگاه بارسلونا و همچنین اتفاقاتی که در ال کلاسیکو رخ داد و کارواخال و یامال درگیری پیدا کردند، قرار گرفته و مدعی اصلی قهرمانی جام‌جهانی ممکن است به‌خاطر این اختلافات آسیب ببیند. دلافوئنته، سرمربی اسپانیا درباره مصدومیت یامال گفته: «من شوکه شده‌ام. هرگز در چنین شرایطی قرار نگرفته‌ام و فکر نمی‌کنم این موضوع عادی باشد. جزئیات موضوع مشخص نیست. ناگهان به شما این خبر را می‌دهند. این مورد در زمینه سلامت بازیکنان عجیب است.»

■ کیه‌زا که در لیورپول زیاد به بازی گرفته نمی‌شود، از گتوزو خواسته فعلا به تیم ملی ایتالیا دعوتش نکند تا این بازیکن در اردوی باشگاهی بماند و خودش را ثابت کند.

■ اخبار دیگری که این روزها شنیده‌ایم، برعکس دفعه‌های قبلی است. معمولا از فیفادی به‌عنوان ویروس یاد می‌شد که بازیکنان را مصدوم می‌کرد، اما این‌بار بازیکنان پیشاپیش دچار مصدومیت شده و فیفادی را از دست داده‌اند. جدا از بازیکنانی که داستان‌شان ذکر شد، چهره‌های دیگری نیز به بازی‌های ملی نرسیده‌اند؛ با مصدومیت وخهورست، امگای ۲۲ساله برای نخستین بار به تیم بزرگسالان هلند دعوت شده. ستاره استراسبورگ این فصل ۶گل و ۲پاس گل ثبت کرده.

■ مارک گهی به‌علت مصدومیت قادر به همراهی انگلیس در فیفادی نخواهد بود و تروو چالوبا جایگزین او در اردوی شیرها خواهد شد. چالوبا پیش‌تر، ژوئن امسال تنها بازی ملی خود را مقابل سنگال انجام داد و توخل پس از آن، مدافع چلسی را دعوت نکرد.

■ فده والورده و کورتوا در رئال‌مادرید به‌دلیل درد عضلانی، از حضور در اردوی تیم‌های ملی اروگوئه و بلژیک معاف شدند.

عکس‌نبر

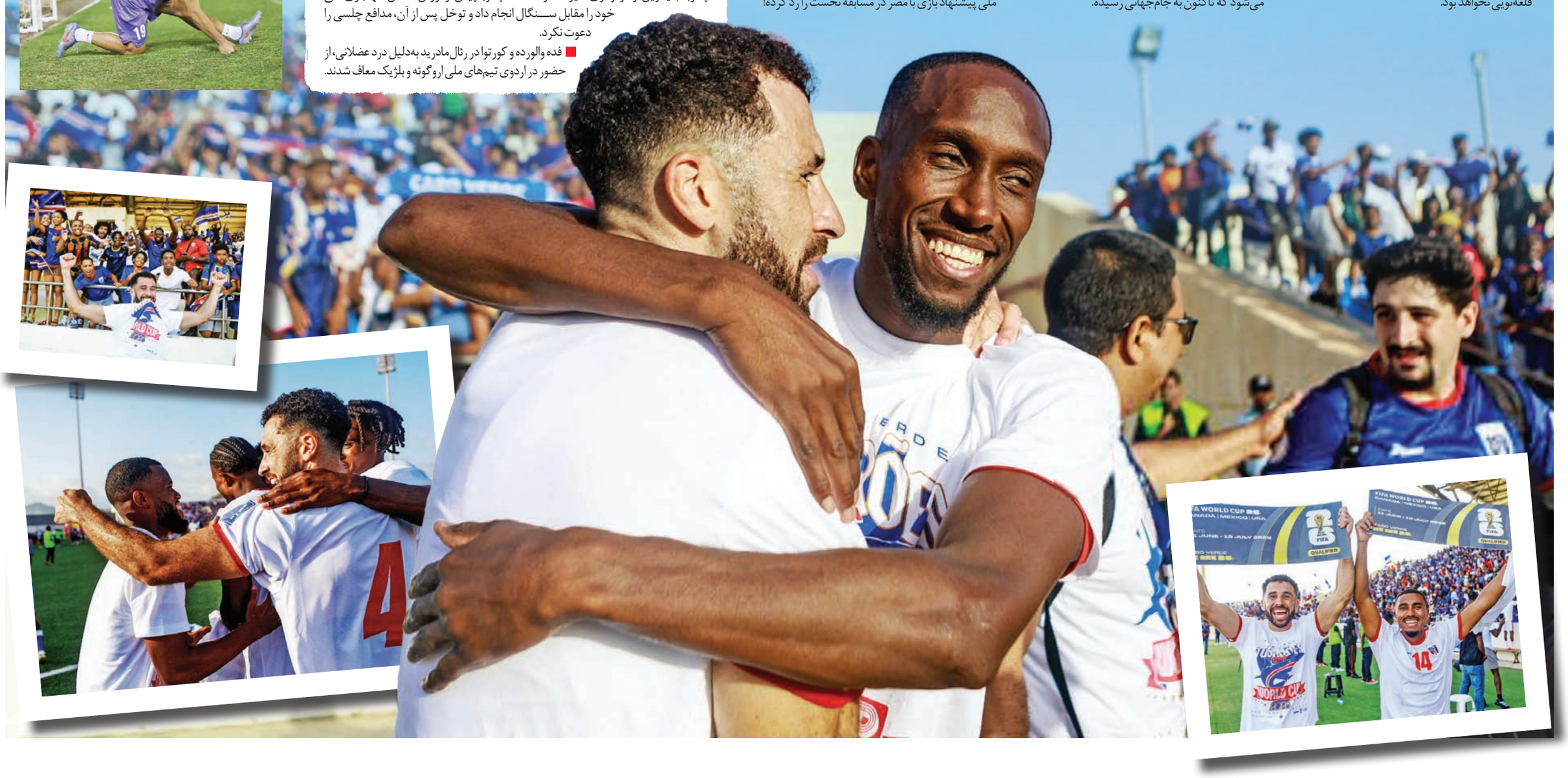

ترجمه خارها و گل میخک
ترجمه جدید کتاب «خارها و گل میخک» به قلم یحیی سنوار، فرمانده شهید مقاومت فلسطین، توسط محمدرضا میرزاجان (ابوامین) منتشر شد. این اثر که در سال‌های اسارت سنوار در زندان‌های رژیم صهیونیستی نوشته‌شده از مؤسسه فرهنگی هنری قدر ولایت راهی بازار نشر شده است.

همکاری ناشران آموزشی و باغ کتاب
امین آصفی، مدیرمسئول انجمن فرهنگی ناشران آموزشی گفت: براساس تفاهمنامه‌ای، برای تجهیز فروشگاه سروستانِ باغ کتاب همه ناشران این انجمن می‌توانند آثار خود در این مجموعه را ارائه کنند. براساس این قرارداد تهیه، تامین و تجهیز کتاب‌های آموزشی این فروشگاه بر عهده انجمن ناشران آموزشی است.

صفحه‌آرا: مهرداد هاشمیان

دریچه

کشتی پهلو گرفته به چاپ شصتم رسید

اقیانوس بیکران

کتاب «کشتی پهلو گرفته» نوشته سیدمهدی شجاعی مرثیه و سوگنامه‌ای است داستانی درباره مصائب زندگی و نقاط عطف و حوادث مهم زندگی حضرت فاطمه‌زهرا(س)، از زبان خود ایشان و اطرافیان و نزدیکان آن بزرگوار. این کتاب شامل ۱۴ فصل است که هر یک از آنها به یکی از نزدیکان آن حضرت اختصاص دارد.

این کتاب علاوه بر رنگ و بوی داستانی، خواننده را با تاریخ آن دوران نیز آشنا می‌کند. این اثر با استقبال گسترده‌ای از زمان انتشار روبه‌رو شده است به‌گونه‌ای که تاکنون بیش از ۶۰۰هزار نسخه از آن به چاپ رسیده است.

سیدمهدی شجاعی در مصاحبه‌ای درباره هدفش از نوشتن این کتاب گفته است: «استقبال از این کتاب مرهون فطرت زیباطلب مردم است... شروع نوجوانی من از آنجا بود که خیلی دین شناسنامه‌ای یا اسلام شناسنامه‌ای را به رسمیت نمی‌شناختم و به‌دنبال تحقیق و بررسی و پژوهش بودم. از صفر شروع کردم تا بدانم چه چیزی را باید انتخاب کنم. وقتی به حقیقت حضرت زهرا(س) رسیدم حیرت‌انگیز بود برایم این شخصیت. هر چه بیشتر جلو می‌رفتم بیشتر دوست داشتم بدانم و بشناسم. وقتی به این اقیانوس بیکران برخوردم دوست داشتم از این برای خلایق توشه بیاورم و دیگران را هم در این لذت سهیم و شریک کنم.»

سیدمهدی شجاعی از نویسندگان شناخته شده ادبیات آیینی سال ۱۳۳۹ در تهران به دنیا آمد و ۱۷ سال بعد با دیپلم ریاضی، برای ادامه تحصیل در رشته تئاتر وارد دانشکده هنرهای دراماتیک شد. او در بدو ورود به دانشکده، گرایش کارگردانی تئاتر را برگزید و حدود ۳ سال نیز با همین گرایش پیش رفت و عموم واحدهای کارگردانی را پشت سر گذاشت. در این زمان که به سن ۲۰ سالگی رسیده بود از میان مسیرهای مختلف پیش‌رو، نویسندگی را به‌عنوان حرفه برگزید. به همین جهت از رشته کارگردانی به نمایشنامه‌نویسی و ادبیات دراماتیک تغییر جهت داد. وی از آن زمان تمرکز خود را به‌طور ویژه در حوزه داستان‌نویسی قرار داد.

شجاعی با نوشتن آثاری چون «کشتی پهلوگرفته»، «پدر، عشق و پسر»، «از دیار حبیب»، «آفتاب در حجاب» و... توانسته نام خود را به‌عنوان یکی از نویسندگان تأثیرگذار در فضای ادبیات داستانی آیینی تثبیت کند.

کِلک

■ زمانی که واقعا خواستار چیزی هستی، باید بدانی که این خواسته در ضمیر جهان متولد شده است و تو، فقط مأمور انجام‌دادنش روی زمین هستی حتی اگر فقط هوس سفرکردن باشد یا ازدواج با یک دختر بازرگان... یا جست‌وجوی گنج.

■ هیچ نیست مگر یک چیز: تکمیل «حدیث خویش» که آن هم تنها اجبار انسان‌هاست.

■ وقتی خواستار چیزی هستی، همه جهان در تکاپوی آن است که تو به خواسته‌ات برسی.

کیمیاگر – پائولو کوئیلو

در قالب «رویداد ملی قهرمان» و در تالار وحدت تهران برگزار می‌شود

رونمایی از تقریظ‌های رهبر انقلاب بر ۳ کتاب

گزارش

علی‌الله سلیمی | روزنامه‌نگار | **همزمان با سی‌وسومین دوره هفته کتاب جمهوری اسلامی ایران، مراسم رونمایی از تقریظ‌های رهبر معظم انقلاب بر کتاب‌های «خانوم ماه»، «تب ناتمام» و «همسفر آتش و برف» در تالار وحدت تهران برگزار می‌شود. این ۳عنوان کتاب درباره همسران ۳شهید بزرگوار است و رونمایی‌ها هم در قالب «رویداد ملی قهرمان» برگزار خواهد شد. انتشار تقریظ، کنش بااهمیت مقام معظم رهبری است. این کنش به مثابه یک عملیات فرهنگی در جنگ نرم است که با طراحی آیت‌الله خامنه‌ای و اجرای دفتر حفظ و نشر معظم‌له محقق می‌شود. تصمیم رهبر انقلاب نسبت به انتشار تقریظشان بر یک کتاب، به‌معنای تأیید یک محتوای فرهنگی برای ترویج آن است و اشارات و ظرایف متن تقریظ، حد و رسم محتوای موردنظر را دقیق می‌کند. درواقع با یک نگاه کلی به کتاب‌هایی که در سال‌های اخیر توسط رهبر انقلاب توصیه شده‌اند یا تقریظ‌شان منتشر شده است، مشاهده می‌شود در نیمی از این کتاب‌ها، یک زن نقش آفرینی کلیدی داشته است؛ یا در نقش سوژه و موضوع کتاب یا در قواره راوی و همراه قهرمان کتاب یا در نقش نویسنده که در اغلب موارد، این زنان مورد تمجید رهبر انقلاب قرار گرفته‌اند؛ طبعا این رویه اتفاقی نیست. می‌توان گفت که مقصود، توجه دادن به نقش آفرینی و اثرگذاری زنان در جامعه و معرفی الگوهایی واقعی و متناسب با نیاز جریان حق باشد. در مورد ۳کتاب اخیر هم این نکته به‌نظر می‌رسد که توجه به نقش آفرینی یک زن مسلمان، انقلابی و مقاوم موردنظر رهبر انقلاب بوده است.**

تب ناتمام

کتاب «تب ناتمام» روایت زندگی یک زن است؛ یک مادر، مادر یک جانباز؛ مادری که زندگی‌اش شبیه بیشتر مادرهاست، اما یک فصل خیلی متفاوت را هم زندگی کرده است. مادر قصه این کتاب، ۱۷سال پرستار پسر جانبازش بوده؛ جانباز قطع نخاع؛ پسری که فقط می‌توانسته سر و گردنش را حرکت دهد که البته این کمترین مشکلش بوده است! قهرمان داستان کتاب «تب ناتمام» همین مادر است؛ خانم شهلا منزوی، مادر جانباز شهید حسین دخانچی. کتاب «تب ناتمام» خاطرات شفاهی این مادر و داستان زندگی اوست. شرح زندگی خانم منزوی از دوران نوجوانی و ازدواج شروع می‌شود و آرام آرام با به دنیاآمدن حسین و دیگر پسرانش جلو می‌رود. بازی‌ها و شیطنت‌های کودکی و نوجوانی حسین و برادرانش را به تصویر می‌کشد تا به دوران انقلاب و مبارزات پیش از آن می‌رسد. اصل داستان کتاب از اینجا شروع می‌شود، مبارزات انقلابی خانواده و بعد هم ماجراهای دوران دفاع‌مقدس پیش می‌آید. داستان این مادر و این خانواده آنجایی اوج می‌گیرد که حسین اواخر سال ۶۳ در عملیات بدر، مجروح و از ناحیه گردن، قطع نخاع شده و دوران مجروحیت ۱۷ساله او شروع می‌شود. مخاطب، در این کتاب با رنج‌ها و سختی‌های زندگی یک جانباز قطع نخاعی آشنا می‌شود؛ رنج‌هایی که فقط جسمانی نیستند، بلکه رنج‌های روحی و روانی این ایثارگران به‌مراتب دشوارتر و جانکاه‌تر است؛ رنج‌هایی که علاوه بر خود جانباز، خانواده نیز متحملش هستند. خانواده حسین و به‌خصوص مادرش، سال‌ها عاشقانه و صبورانه از فرزند جانبازشان پرستاری کردند و سرانجام حسین در سال ۸۱بر اثر عوارض همین مجروحیت در بیمارستان ساسان به شهادت رسید. کتاب «تب ناتمام»، توانسته شرح خوب و مختصری از این رنج، صبر و ایثار را به تصویر بکشد.

خانوم‌ماه

روایت کتاب «خانوم ماه» حول خانم‌ناز علی‌نژاد است، اما محور بیشتر روایت‌های خانم‌ناز، شهید شیرعلی سلطانی، همسر ایشان است. ماجراهای زندگی خانم‌ناز از نوجوانی و خواستگاری شروع می‌شود. زندگی با شیرعلی و سختی‌ها و شیرینی‌های مشترکشان را شرح می‌دهد؛ از مبارزات انقلابی و مشکلات بعد از انقلاب و جنگ می‌گوید و تا شهادت شیرعلی پیش می‌رود و در آخر، به دوش کشیدن بار زندگی و خانواده‌شان توسط خانم‌ناز را به تصویر می‌کشد و در تمام این دوران، شیرعلی، همراه، راهنما و الگوی خانم‌ناز در مسیر است. ماجراهای این کتاب، داستان زندگی خانم علی‌نژاد هست، ولی نه به‌تنهایی. خانم‌ناز ابتدای کتاب با خانم‌ناز انتهای آن یکی نیست، خیلی تفاوت کرده، خیلی رشد داشته است و مهم‌ترین عامل رشد و تعالی او، همراهی با همسرش شیرعلی سلطانی است. پس نمی‌توان گفت این کتاب، کتاب زندگی خانم‌ناز است، بهتر است بگوییم. این کتاب، داستان زندگی یک زوج است؛ هرچند در تمام مسیر، کنار یکدیگر دیده نشوند. کتاب «خانوم‌ماه» روایت زندگی همسر شهیدی نیست که در سایه شهید دیده شود و شخصیت درجه دوم باشد، بلکه روایت زندگی زنی تأثیرگذار است که هم در مجاهدت‌های همسر شهید خود نقش داشته و هم بعد از شهادت مرد زندگی‌اش، بار زندگی را به دوش کشیده و فداکارانه و ایثارگرانه راه و هدف شوهر شهیدش را دنبال کرده است. درواقع «خانوم ماه»، روایت عشق و فداکاری این زوج است در راه محبوب مشترکشان. در یک نگاه کلی به این کتاب می‌توان گفت که سوژه و موضوع اصلی آن، بدیع و منحصربه فرد نیست و نظایر مختلفی در تاریخ مقاومت و ادبیات انقلاب اسلامی دارد، پس این کتاب و این دو نفر، چه ویژگی‌هایی دارند که شایسته بالا نشاندن و الگو شدن هستند. پاسخ دقیق این سؤال بعد از انتشار تقریظ رهبر معظم انقلاب مشخص می‌شود.

همسفر آتش و برف

کتاب «همسفر آتش و برف» داستان زندگی سردار شهید حاج سعید قهاری و همسرش فرحناز رسولی را روایت می‌کند؛ زندگی پرفرازونشیبی که در هیچ شهری ثابت نماند و قرار نیافت و به سبب مأموریت‌های سعید در غرب کشور، هر چندماه یا هر چند سال، پشت یک وانت یا کامیون، از شهری به شهر دیگر منتقل شد.

این کتاب قصه زن و مردی را روایت می‌کند که دوش‌به‌دوش همدیگر برای کشورشان، مردم‌شان و اعتقادشان جنگیدند؛ هر کدام در عرصه‌ای که تکلیف‌شان بود. مرد این کتاب، همه زندگی‌اش ایران و انقلاب ایران بود و هر جا به او نیاز بود، حاضر شد. زن این کتاب هم یک‌قدم از مردش عقب نماند و پابه‌پایش از سنقر، جوانرود، پاوه، مریوان و سنندج تا کرمانشاه، همدان، یزد و ارومیه آمد و زندگی کرد تا قوت قلب و مایه آرامش مردش باشد. مرد این کتاب، مرد جنگ است و یادگرفته دل به دریا بزند و از هیچ موجی نترسد؛ زن این کتاب هم، از روزی که به همراهی با این مرد جنگی «بله» گفت، خودش را آماده هر شرایطی کرده بود. مرد این کتاب، نظامی شجاع و کاربلدی است که روش جنگ در دشت، کوهستان و جنگل را خوب می‌شناسد تا اجازه ندهد دشمن، دستش به شیشه نازک آرامش مردم برسد؛ زن این کتاب هم، شیوه اداره‌کردن زندگی را خوب بلد است تا آب در دل خانواده تکان نخورد؛ حتی اگر در دل خودش توفان باشد. مرد این کتاب، فرمانده مقتدر و دلسوزی است که نیروهایش را بچه‌هایش می‌داند و با شهادت هر یک از آنها، تکه‌ای از قلبش کنده می‌شود؛ زن این کتاب، مادر مستحکم و فداکاری است که گاهی لازم است پدر هم باشد تا بچه‌ها کسری نداشته باشند؛ چون زن این کتاب مکمل مردش است.

پیشنهاد کتاب

روی‌ماه دی؛ مستندی از زندگی مرضیه خلیفه

یتیم‌داری از ۳نسل

کتاب «روی‌ماه دی» داستانی مستند از زندگی مرضیه خلیفه، مادر شهیدان گنجی به قلم سیده مریم گلچمن است که به‌تازگی از سوی انتشارات سوره مهر چاپ و منتشر شده است.

این کتاب روایتی از زندگی مادری پر از رنج و فراق است؛ مادری که از کودکی مسئولیت‌های خانواده خود را به‌عنوان فرزند ارشد برعهده داشته و از خواهران قدونیم‌قد کوچکش مراقبت کرده و بعدتر یتیم‌های خودش و همچنین بعد از آن یتیم‌های پسرش را مراقبت و بزرگ کرده است. این زن در ۳دوره متفاوت، ۳نسل از فرزندان خاندان و سرزمین خود را یتیم‌داری کرده است. بارها داغ دیده است؛ داغ پدر، داغ همسر جوان، داغ ۲پسر جوان و در آخر هم داغ نوه. او زنی است که صبر دارد، تدبیر دارد، شجاع است، هنرمند است و به‌شدت به بچه‌هایش حساس. مرضیه خلیفه به نحو خاصی چادرش را می‌گیرد؛ از نخستین عکس‌هایش تا همین الان گوشه‌ای از چادر را روی لبش می‌گیرد. کتاب «روی‌ماه دی» یعنی روی ماه مادر؛ در فرهنگ جنوب ایران و بوشهر، «دی» به‌معنای مادر است؛ یعنی زنی که قدرت آفرینش دارد. درواقع، دی چیزی فراتر از واژه مادر است. دی همان کوهی ستبر و مستحکم مثل گیسکان است و گشاده‌دل به پهنای خلیج‌فارس. همان که سلمان هراتی می‌گوید: «اینجا مادران از کویر می‌آیند، اما دریا می‌زایند.» این کتاب در ۱۴فصل به همراه پیشگفتار، مقدمه و بخش تصاویر تألیف شده است. عناوین برخی از فصل‌های آن عبارتند از: «رود بی‌بوا»، «نور و نفس»، «مثل اسمش» و «چلچله باد شمال». در بخشی از متن کتاب «روی‌ماه دی» می‌خوانیم: «کاسه رویین را پر از آب کردم و قرآن آوردم. از زیر قرآن ردش کردم. بغض داشت خفه‌ام می‌کرد. طاقت نیاوردم. هوس کردم در آغوشش غرق شوم. او را بغل گرفتم؛ این بار محکم‌تر از همیشه. صورتش را بوسیدم. همیشه دستم را می‌بوسید، اما این بار صورتم را بوسید. خداحافظی کرد و رفت. پشت سرش آب پاشیدم. با صدای پاشیده‌شدن آب روی زمین رویش را برگرداند، نگاهم کرد و لبخند زد. به لنگه در تکیه دادم. دلم مثل جنگلی که از درون گر گرفته باشد، سوخت. مهر سکوت خورده بود روی زبانم. به دلم نهیب زدم: «این‌همه جوون رعنا آرزوبه‌دل رفتن پی حرف امامشون، منم مثل بقیه مادرای دلواپس.» کتاب «روی‌ماه دی» به قلم سیده مریم گلچمن در ۳۷۲ صفحه و بهای ۴۷۵ هزار تومان از سوی انتشارات سوره مهر چاپ و منتشر شده است.

قصه‌های کهن

بازماندن از معبود

«سفیان ثوری» گفت که یک شب کنار فضیل عیاض رفتم. همه شب، آیات و اخبار و آثار می‌گفتم. چون برخاستم، گفت: «اینت مبارک شبی که دوش بود، و اینت ستوده نشستی که نشست این شب بود. همانا که این نشست، بهتر از تنهایی.» فضیل گفت: «اینت شوم شبی که دوش بود و اینت نکوهیده نشستی که نشست دوش بود!» گفتم: «چرا چنین می‌گویی؟» گفت: «جمله شب، تو در بند آن بودی تا سخنی نیکو از کجا بگویی که مرا خوش بیاید و من، بسته آن بودم تا جوابی نیکو از کجا بیاورم تا پسند تو باشد. هر دو، به یکدیگر و به سخن یکدیگر، از معبود بازمانده بودیم.»

تذکره‌الاولیا – عطار نیشابوری

جدول اعداد | ۵۱۸۶

اعداد ۱ تا ۹ را طوری در خانه‌های سفید قرار دهید که هر رقم در سطرها، ستون‌ها و مربع‌های کوچک ۳ در ۳ یک‌بار دیده شود. پاسخ‌ها در ادامه آمده است.

ساده

۴		۳				۱		۶
۷	۵						۲	۴
			۲		۵			
		۶	۹		۸	۲		
			۵		۷			
		۹	۴		۱	۳		
			۶		۳			
۳	۸						۶	۱
۶		۲				۷		۸

سخت

		۴	۱				۶	
۲				۷			۸	
		۹						۳
		۳			۲			
			۸		۹			
			۴			۲		
۱						۷		
	۸			۵				۴
	۶				۷	۳		

متوسط

	۷		۵				۲	
		۶	۸				۷	۳
		۹			۴			۸
۵	۸							
		۴				۶		
							۳	۱
۴			۷			۸		
۹	۲				۶	۷		
	۶				۵		۹	

متوسط (پاسخ)

۸	۷	۱	۵	۶	۳	۴	۲	۹
۲	۴	۶	۸	۱	۹	۵	۷	۳
۳	۵	۹	۲	۷	۴	۱	۶	۸
۵	۸	۲	۶	۳	۱	۹	۴	۷
۱	۳	۴	۹	۲	۷	۶	۸	۵
۶	۹	۷	۴	۵	۸	۲	۳	۱
۴	۱	۳	۷	۹	۲	۸	۵	۶
۹	۲	۵	۳	۸	۶	۷	۱	۴
۷	۶	۸	۱	۴	۵	۳	۹	۲

ساده (پاسخ)

۴	۲	۳	۸	۷	۹	۱	۵	۶
۷	۵	۸	۳	۱	۶	۹	۲	۴
۹	۶	۱	۲	۴	۵	۸	۷	۳
۵	۱	۶	۹	۳	۸	۲	۴	۷
۸	۳	۴	۵	۲	۷	۶	۱	۹
۲	۷	۹	۴	۶	۱	۳	۸	۵
۱	۴	۷	۶	۸	۳	۵	۹	۲
۳	۸	۵	۷	۹	۲	۴	۶	۱
۶	۹	۲	۱	۵	۴	۷	۳	۸

سخت (پاسخ)

۷	۳	۴	۱	۹	۸	۵	۶	۲
۲	۱	۶	۵	۷	۳	۴	۸	۹
۸	۵	۹	۲	۴	۶	۱	۷	۳
۶	۴	۳	۷	۱	۲	۸	۹	۵
۵	۲	۱	۸	۳	۹	۶	۴	۷
۹	۷	۸	۴	۶	۵	۲	۳	۱
۱	۹	۲	۳	۸	۴	۷	۵	۶
۳	۸	۷	۶	۵	۱	۹	۲	۴
۴	۶	۵	۹	۲	۷	۳	۱	۸

جدول ۹۵۳۸

افقی:
۱- ریگ نرم- دست‌درازی- از تداول افتاده
۲- رویارویی- نمک- اتومبیل مسافربر خطی
۳- گوشت خرد شده و تفت داده شده- خواهش و درخواست- آتش
۴- درخت زبان گنجشک- رازها- با یکدیگر بحث کردن
۵- جشنواره- ییلاق باصفای مشهد
۶- سنگی قیمتی- کودنی- شمردن
۷- برس چارپایان- خانواده بزرگی از گیاهان دولپه‌ای- در حال دویدن
۸- از نشانه‌های ضربه‌مغزی است- محرمانه- نخستین مرد شهید اسلام
۹- راه فرار- کلیپ- شرط دوستی
۱۰- تیره و کدر- در معرض دید قرار دادن- فوق
۱۱- چیره دستی- کمربند نظامی
۱۲- چشم‌انداز مغازه- کهن‌ترین قسمت اوستا- میوه خوب
۱۳- خاشاک- تحمیلی- عاجز و درمانده
۱۴- گازی رادیواکتیو- آزاد- سنگینی معده
۱۵- روزنامه- عرصه- چشم چران

عمودی:
۱- انجام و اداره امور- درآمد و هزینه
۲- نوعی گچبری در سقف- عجیب- سمت چپ
۳- شیشه آزمایشگاهی- دورویی- گدا
۴- چهارپایان- سنگ‌های زینتی- بتی در عصر جاهلی
۵- گیره سر دخترانه- راننده درشکه- کامپیوتر
۶- دوستی خالص- از مرکبات
۷- سالی که در آنیم- حالت قانونی پیدا کردن- عنصری از هالوژن‌ها
۸- نویسنده رمان فلسفی کاندید- نامربوط- بعضی اوقات
۹- گور- پیشتاز لشکر- واحد اندازه‌گیری ظرفیت الکتریکی
۱۰- نام پدر حضرت مریم(س)- گیاهی
۱۱- برنامه رقابتی- بی‌نظیر- اشاره به دور
۱۲- دل‌آزار کهنه- شروع، آغاز- وسایل مورد نیاز
۱۳- حادثه ناگهانی- دقت زیاد در جزئیات امری- بوته کوچک!
۱۴- ارث برندگان- خداشناس- پذیرفته شدن
۱۵- چشم دوختن به چیزی- تصنیفی ماندگار با آواز استاد بنان

۱۵	۱۴	۱۳	۱۲	۱۱	۱۰	۹	۸	۷	۶	۵	۴	۳	۲	۱	※
					■						■				۱
					■				■						۲
			■							■					۳
						■						■			۴
	■						■								۵
		■						■					■		۶
				■							■				۷
■					■				■					■	۸
			■							■					۹
	■					■						■			۱۰
							■						■		۱۱
		■						■							۱۲
				■							■				۱۳
					■				■						۱۴
			■						■						۱۵

حل جدول شماره ۹۵۳۷

۱۵	۱۴	۱۳	۱۲	۱۱	۱۰	۹	۸	۷	۶	۵	۴	۳	۲	۱	※
ن	د	ش	ح	و	ر	ض	ب	ق	■	ه	ر	ب	ق	م	۱
ن	ا	ب	ی	ا	س	■	د	ا	ح	ت	ا	■	ه	ا	۲
و	د	■	ر	د	ا	ن	■	د	ر	ک	ی	و	ر	■	۳
■	ه	و	ا	ی	■	ا	ن	س	ی	■	ج	ا	م	ک	۴
ت	و	ب	ن	■	ی	ک	ش	ی	م	ه	■	ب	ا	ن	۵
د	ر	ا	■	ت	ا	ه	ی	ه	■	ن	ا	س	ن	ا	۶
ی	ز	■	ل	ی	س	ا	ب	■	ن	د	م	ت	■	■	۷
ن	ی	ت	و	ک	ی	ن	■	ن	ا	ی	ر	ه	ا	ط	۸
■	■	س	ر	ت	ن	■	ن	ا	ر	ک	ی	■	ر	و	۹
م	ا	ه	ل	ا	■	ل	و	ل	س	م	■	ر	د	ق	۱۰
ش	پ	ت	■	ک	ن	ا	و	ی	ا	■	ر	ا	و	ه	۱۱
ک	ا	س	ب	■	و	ک	ل	د	■	ب	ا	ش	خ	■	۱۲
■	ر	ه	ز	د	ا	پ	■	ن	م	ا	د	■	ر	د	۱۳
ف	د	■	ر	ا	ر	ش	ا	■	ی	ن	ا	گ	م	ه	۱۴
ت	ی	ا	ک	ش	■	ت	س	ی	و	ک	ر	گ	ا	ل	۱۵

همشهری شهرنگار
HAMSHAHRI • ISSN 1735-6386 • Vol.33 • No.9538 • THU • NOV.13 • 2025
پنجشنبه ۲۲ آذر ۱۴۰۴ • ۲۱ جمادی‌الاول ۱۴۴۷ • سال سی و سوم • شماره ۹۵۳۸

۹ خواسته اهالی شمیران

طرح نیازهای ساکنان منطقه یک از مدیران شهری در تریبون همشهری

[عکس: همشهری/ منا عادل]

گزارش

مریم باقرپور | روزنامه‌نگار | «مسیر دسترسی به دربند بهسازی شد، میدان تجریش نونوار می‌شود، نخستین مجموعه ورزشی در ازگل ساخته می‌شود و...» این خبرها در بازه‌های زمانی مختلف در رسانه‌ها منتشر و در فضای مجازی باز نشر می‌شود. با وجود این، ساکنان منطقه یک تهران همچنان خواسته‌هایی دارند و به‌دنبال مسیری برای انتقال این خواسته‌ها به مدیران شهری هستند. برای طرح موضوع این خواسته‌ها، تریبون همشهری این‌بار به جمع مردم شمال شهر رفت و شهروندان با قرارگرفتن پشت تریبون، پیشنهادها و انتقادهای خود را با مدیران شهری در میان گذاشتند. هادی حق‌بین، شهردار منطقه یک هم در تلویزیون همشهری پرسش‌های مطرح‌شده را پاسخ داد و از افتتاح پروژه‌های جدید، بهبود خدمات و توسعه فضاهای عمومی خبر داد که تحقق هر یک تحولی جدید در این محدوده پایتخت رقم می‌زند.

مهم‌ترین پروژه‌های در حال ساخت منطقه یک کدامند؟

بوستان اقدسیه
نشانی: میدان اقدسیه
مساحت: ۲هکتار
مشخصات: محل بازی کودکان، نیمکت، سرویس بهداشتی، نمازخانه

باغ‌راه شهید محلاتی
نشانی: حدفاصل خیابان شاهد و خیابان نور
مساحت: ۱۵۰۰۰مترمربع
مشخصات: دیوار سنگی، سنگ کف، جدول سنگی و پله

سرای محله باغ‌فردوس
نشانی: باغ فردوس
مساحت: ۱۷۰۰مترمربع
مشخصات: کتابخانه، سالن آمفی‌تئاتر، کلاس و کارگاه‌های آموزشی

مجموعه فرهنگی‌ورزشی گلابدره
نشانی: محله آبک
مساحت: ۱۸۰۰مترمربع
مشخصات: کلاس‌های آموزشی، سالن‌های ورزشی، اداری، نمازخانه، سرویس بهداشتی، پارکینگ

مجموعه فرهنگی‌ورزشی قیطریه
نشانی: ضلع شمالی میدان میوه و تره‌بار قیطریه
مساحت: ۲۸۰۰ مترمربع
مشخصات: کاربری ورزشی، دوطبقه پارکینگ، سالن‌های ورزشی و توپی، قسمت اداری

مجموعه ورزشی ازگل
نشانی: ازگل
مساحت: ۵۲۰۰مترمربع
مشخصات: دوطبقه پارکینگ، سالن‌های توپی، کشتی، ورزش‌های رزمی، سالن بدنسازی و بخش مدیریت و اداری، سازه فلزی با پوشش ضدحریق، سیستم تأمین برق اضطراری از طریق انرژی‌های تجدیدپذیر خورشیدی

بهسازی میدان تجریش
نشانی: میدان تجریش
مساحت: ۱۸۵۰مترمربع
مشخصات: حوض و آب‌نما، پایه‌چراغ‌های جدید، ۷۰۰ مترمربع سنگفرش نفوذپذیر، فضای سبز رینگی میدان

مرکز جامع توانمندسازی و اشتغال‌زایی زنان ازگل
نشانی: ازگل
مساحت: ۲۵۰۰مترمربع
مشخصات: کلاس‌های آموزشی، کارگاه‌های تولیدی، نمازخانه، اداری، سازه فلزی عرشه پل B10 بزرگراه ارتش
مشخصات: ۷ پایه، سیستم مکانیزه برف‌زدایی، گرمایش از کف در فصل زمستان

محورهای اصلی خواسته‌های مردم شمیران چه بود؟

۱-ضرورت رسیدگی بیشتر به جمع‌آوری زباله و نظارت بر عملکرد پیمانکاران
۲- تبدیل زمین متروکه خیابان قلندری شمالی به بوستان
۳- رسیدگی به مسیل و رودخانه گلابدره و دارآباد و جلوگیری انتشار بوی نامطبوع
۴- رفع کمبود پارکینگ در شمیران، افزایش جای پارک در محدوده بیمارستان ۸۰۰تختخوابی شهدا
۵-نظارت بر سگ‌گردانی در پارک‌ها
۶- ایجاد زمین چمن ورزشی در محله‌های قدیمی چون آبک، امامزاده قاسم و...
۷- نوسازی بافت فرسوده متراکم محدوده‌هایی مثل گلابدره و ایجاد دسترسی برای تردد خودروهای امدادی
۸- جمع‌آوری کارتن‌خواب‌ها از اماکن بی‌دفاع شهری
۹-کمبود اتوبوس در میدان تجریش و افزایش حمل‌ونقل عمومی

۱۲ خبر خوب شهردار برای ساکنان منطقه یک چه بود؟

۱- احیای دوباره بوستان‌های نیاوران، قیطریه و جمشیدیه
۲- پخش ۸۲هزار تن آسفالت در ۸ماه ابتدایی سال
۳- رشد ۳۰۰درصدی خط‌کشی معابر
۴- ایمن‌سازی ورودی‌های منطقه با حذف زواید و ایجاد روشنایی
۵- انجام روشنایی گردنه قوچک با همکاری اداره برق بعد از ۱۰سال
۶- نورپردازی پل صدر
۷- انجام عملیات پیاده‌راه شهید محلاتی
۸- تجهیز منطقه تفرجگاهی خرگوش‌دره
۹- احیای پیاده‌روهای خیابان ولیعصر عج
۱۰- احداث بوستان‌های جهاندیدگان و الف
۱۱- تکمیل پل ۳۵متری افتخاری و اتصال نواحی ۹ و ۵ شهرداری
۱۲- احداث پل در بزرگراه ارتش

علیرضا زاکانی در دیدار سفیر اسپانیا: آماده تبادل تجربیات با مدیریت شهرهای اسپانیا هستیم

همکاری تهران مادرید و بارسلونا

سفیر اسپانیا: به نمایندگی از دولت اسپانیا مشتاقانه پیگیر همکاری با تهران هستم

صفحه ۱۴

هادی حق‌بین، شهردار منطقه یک در تلویزیون همشهری خبرهای خوشی برای شهروندان داشت

ساخت ۲ بوستان جدید در شمال تهران

۳
مجموعه ورزشی قیطریه، ازگل و گلابدره در حال ساخت هستند

۳
پارکینگ مکانیزه در محله گلابدره احداث شده است

۲۰
دستگاه اتوبوس جدید امسال به ناوگان منطقه اضافه شده است

صفحه ۱۴

۴۰ کیلومتر از محورهای مهم و شناخته شده تهران نونوار می‌شوند

رخت نو بر تن معابر قدیمی پایتخت

داود گودرزی، معاون شهردار تهران: ولیعصر، محور نمونه می‌شود

صفحه ۱۵

ایمنی

مهدی اسماعیل‌پور روزنامه نگار

آتش‌نشانی تهران، پشتیبان حوادث ایران

آتش‌نشانی شهر تهران در سال‌های اخیر گام‌های بزرگی را در مسیر تحول برداشته است؛ از ورود تجهیزات و خودروهای جدید به ناوگان تا استخدام نیروهای زن که هر دو مورد همچنان ادامه دارد. قرار است امسال تعداد دیگری آتش‌نشان زن جذب این مجموعه شوند و تا پایان سال بخش دیگری از خودروها و تجهیزات جدیدهم رونمایی می‌شود. قدرت‌الله محمدی، مدیرعامل سازمان آتش‌نشانی و خدمات ایمنی شهرداری تهران توضیحات بیشتری می‌دهد.

۵۶۰۰ نفر تعداد نیروهای آتش‌نشانی شهر تهران است.

جذب ۲۰بانوی آتش‌نشان جدید

به‌کارگیری بانوان آتش‌نشان بسیار ضروری است. حضور این نیروها در کنار آتش‌نشانان مرد می‌تواند در امدادرسانی‌ها کمک بزرگی باشد؛ به‌ویژه آنکه در برخی حوادث به حضور آتش‌نشانان زن نیاز است. در حال حاضر ۱۶بانوی آتش‌نشان در ایستگاه غرب تهران حضور دارند و جذب این نیروها همزمان با راه‌اندازی ایستگاه‌های مجزا برای بانوان ادامه دارد. در همین راستا فراخوان جذب ۲۰بانوی آتش‌نشان برای شرق تهران به‌زودی منتشر می‌شود تا تعداد بانوان آتش‌نشان به ۳۶نفر افزایش پیدا کند. در ادامه در شمال و جنوب تهران هم نیروی خانم مستقر می‌شود.

۴۰۰ عملیات متوسط خدمات روزانه سازمان آتش‌نشانی در شهر تهران است.

آتش‌نشانی تهران، پشتیبان ایران

در ۳سال اخیر ۳دوره رونمایی از تجهیزات موردنیاز آتش‌نشانی شهر تهران انجام شده که آخرین مورد هفتم مهر امسال بود. در این مراسم در حضور رئیس‌جمهور، ۵۰دستگاه خودروی سنگین وارد ناوگان آتش‌نشانی شد؛ البته بهره‌مندی از این تجهیزات تنها مخصوص تهران نیست و درصورت لزوم برای حوادث کشوری هم استفاده می‌شود؛ چون آتش‌نشانی پایتخت همواره در حوادث بزرگ و مهم کشور حضور پررنگ دارد و امکاناتش برای امدادرسانی در مواقع بحرانی مناسب است. رونمایی تجهیزات جدید آتش‌نشانی تهران ادامه دارد و پایان امسال هم حدود ۵۰دستگاه از تجهیزات جدید وارد ناوگان می‌شود. این روند قرار است در سال آینده هم تداوم داشته باشد تا ضریب ایمنی در پایتخت باز هم افزایش پیدا کند.

۱۶ نیروی آتش‌نشان زن در آتش‌نشانی غرب تهران فعالیت می‌کنند.

۴۰۰عملیات میانگین روزانه

شهروندان در هر نقطه‌ای از شهر به کمک نیاز داشته باشند و با ۱۲۵ تماس بگیرند، نیروهای آتش‌نشان در ۴دقیقه و ۳۰ثانیه در محل حادثه حاضر می‌شوند. ایران پنجمین کشور از لحاظ توانمندی در حوزه آتش‌نشانی در دنیاست. به‌طور متوسط روزانه ۴۰۰عملیات در پایتخت انجام می‌شود؛ البته آمار تماس‌های روزانه به ۳هزار و ۵۰۰تماس می‌رسد. در گذشته روزانه ۲۰مورد حادثه گرفتاری افراد در آسانسور داشتیم، اما به‌دلیل قطعی برق این آمار به ۳۰۰مورد رسید. پس از جنگ ۱۲روزه به سرعت توان خود را با ۵هزار و ۶۰۰نیروی آتش‌نشان بازیابی کردیم. ما سطح آمادگی خود را بالا بردیم که اقتدار آتش‌نشانی را نشان می‌دهد. قطعا نواقصی هم وجود دارد که به‌دنبال رفع‌شان هستیم.

۳۵۰۰ تماس روزانه با آتش‌نشانی صورت گرفته و خدمات موردنیاز به شهروندان ارائه می‌شود.

هزینه‌های صرفه‌جویی آب صرف اصلاح شبکه می‌شود

علیرضا زاکانی، شهردار تهران: صرفه‌جویی ناشی از کاهش مصرف آب، صرف اصلاح شبکه آب می‌شود. وزارت نیرو هیچ چاه آبی در اختیار شهرداری نگذاشته بلکه این شهرداری است که چاه‌های آب خود را در اختیار وزارت نیرو گذاشته است. امیدوارم شهرداری تهران بتواند مدیریت آب را بهبود دهد.

تعیین زیرمجموعه‌های شرکت تفریحی و گردشگری میلاد تهران

عباس حیدری، مدیرعامل شرکت برج میلاد: تعیین تکلیف زیرمجموعه‌های شرکت تفریحی و گردشگری میلاد تهران تا پایان امسال انجام خواهدشد. براساس قانون باید تشکیل شرکت به شهرداری تهران ابلاغ می‌شد که این اقدام صورت گرفته و شهرداری ۳ هفته مهلت دارد که اساسنامه و تغییرات آن را در شورا مجدداً به تصویب برساند.

صفحه‌آرا: آرش شاه‌سمندی

با مردم

شماره تلفن ارتباطی با خوانندگان
۰۲۱۲۳۰۲۳۳۳۷

افرادی که مجبور نیستند در تهران بمانند، از این شهر بروند

از آنجایی که جابه‌جایی پایتخت اصلا کار ساده‌ای نیست و نیازمند صرف وقت و هزینه بسیار زیادی است بهتر است کسانی که الزام و اجباری به زندگی در تهران ندارند به شهرستان‌ها منتقل شوند. مخصوصا افرادی که برای کار به تهران آمده و حالا باز نشسته شده‌اند.

رسول‌زاده از تهران

برای هزینه‌های دندانپزشکی چاره‌ای بیندیشید

تعرفه دستمزد و خدمات دندانپزشکان به قدری ناهماهنگ با درآمدهای مردم است که نه مردم توان استفاده از آن را دارند و نه دندانپزشکان از درآمدشان راضی هستند. اکثر مردم به‌علت هزینه‌های بالا قادر نیستند به دندانپزشکان مراجعه کنند و با این وضع دندانپزشکان هم مراجعه‌کننده ندارند. چرا هیچ نهاد و سازمانی درصدد اصلاح این وضع نیست؟

بلیغیان از اصفهان

پل عابر پیاده تقاطع جنت‌آباد و بلوار آیت‌الله کاشانی مکانیزه شود

استفاده از پل عابر تقاطع جنت‌آباد با بلوار آیت‌الله کاشانی برای سالمندان و کودکان بسیار سخت است به‌خصوص که چندین مدرسه در این محدوده وجود دارد و استفاده از این پل صبح‌ها و هنگام تعطیلی مدارس زیاد است. چنانچه پله‌های این پل برقی شود، هم سالمندان امکان استفاده از آن را دارند و هم افراد بیشتری تشویق به استفاده از آن می‌شوند.

صمدی‌فر از تهران

روستای اینی علیای اردبیل آسفالت ندارد

به‌رغم اینکه روستای اینی علیا نسبت به روستاهای مجاور رفت‌وآمد و تردد بیشتری دارد اما هنوز کوچه و خیابان‌هایش آسفالت نشده است. از آن جایی که این روستا در مجاورت دره قرار دارد، ناهمواری جاده چندین بار موجب سقوط خودروها به کف دره شده است. لطفا مسئولان نسبت به آسفالت کردن این روستا زودتر اقدام کنند.

یکی از اهالی روستای اینی علیا

پروژه پتروشیمی زنجان نیمه‌کاره رها شده است

دو دهه از آغاز ساخت پروژه پتروشیمی زنجان گذشته و تنها ۶۰درصد پیشرفت فیزیکی داشته است. درحالی‌که به‌رغم بالا رفتن قیمت دلار طی این سال‌ها، نماد این شرکت کماکان به قیمت پذیره‌نویسی در بازار فرابورس معامله می‌شود و این یعنی سرمایه بیش از ۱۰۰هزار نفر سرمایه‌گذار تبدیل به هیچ شده است. سرمایه‌گذارانی که با امید در یک طرح ملی، سرمایه خود را در اختیار این طرح قرار داده‌اند تا کی باید ضرر بدهند؟

قائدی از زنجان

ساخت ۲ بوستان جدید در شمال تهر

هادی حق‌بین، شهردار منطقه یک در تلویزیون همشهری خبرهای خوشی برای شهروندان د

گزارش

مهدیه تقوی‌راد | روزنامه‌نگار | شمیران، نگین تهران است؛ منطقه‌ای با محله‌های قدیمی مانند تجریش، اراج، نیاوران و... که به‌دلیل ویژگی‌هایش مانند وجود مناطق گردشگری و خوش آب‌وهوا و البته بافت تجاری در برخی محله‌ها، روزانه میزبان جمعیت قابل توجهی از شهروندان است. با این حال در محدوده شمال شهر هم مردم خواسته‌هایی دارند و با مشکلاتی مواجه هستند که این هفته آنها را در تریبون آزاد همشهری مطرح کرده‌اند. هادی حق‌بین، شهردار منطقه یک هم در تلویزیون همشهری ضمن پاسخ به مطالبات شهروندان، خبرهای خوبی برای مردم تهران داشت.

برای جمع آوری بموقع زباله‌ها چه برنامه‌ای دارید؟

روزانه ۲ تا ۳بار زباله‌ها دربرخی محله‌ها جمع‌آوری می‌شود، اما تولید زباله در منطقه ما بیشتر است. تاکنون ۱۶۰نقطه با تولید بالای زباله شناسایی شده است. موضوع دیگر به نحوه و زمان بیرون گذاشتن زباله توسط مغازه‌دارها، رستوران‌ها و... برمی‌گردد که زمان مشخصی ندارد. از این‌رو طرح جدیدی در معاونت خدمات شهری پیش‌بینی شده که ابتدا به افرادی که بدون توجه به حقوق شهروندی زباله‌هایشان را در ساعت‌های مختلف روز بیرون می‌گذارند، تذکر می‌دهند و سپس با متخلفان برخورد می‌شود، چون اگر شهروندان و مدیریت شهری در کنار هم نباشند، مشکلات نه‌تنها حل نمی‌شود بلکه بر زمین می‌ماند. از ماه آینده با آنالیز جدید، پیمانکاران خدمات بهتری به مردم ارائه می‌دهند.

۳۰۰
معتاد متجاهر و کارتن‌خواب از ابتدای سال در منطقه یک جمع‌آوری شده اند

تا پایان آبان‌ماه هم با رویکرد جدید شهرداری، آموزش‌های شهروندی شروع می‌شود.

چرا زمین‌های خالی منطقه به بوستان تبدیل نمی‌شود؟

تمام زمین‌های تحت مالکیت شهرداری مشخص هستند. نکته‌ای که در منطقه مورد توجه قرار دارد، تلاش برای افزایش سرانه‌های خدماتی و فضای سبز است. در این راستا بخشی از زمین‌هایی که در منطقه تملک‌شده براساس مصوبه کمیسیون ماده۵ در حال تبدیل به بوستان هستند. به‌طوری که از اقدامات شاخص اخیر منطقه، کلنگ‌زنی و شروع عملیات اجرایی ۲بوستان فرامنطقه‌ای مهم در ناحیه ۲ زعفرانیه و میدان اقدسیه است. بوستان جهاندیدگان هم در میدان الف تا ۳ماه آینده افتتاح می‌شود.

رودخانه گلابدره مستمر لایروبی و روی آن پل جدیدی ساخت می‌شود؟

اداره مسیل‌ها و قنوات منطقه، عملیات لایروبی را به‌صورت مستمر انجام می‌دهد و ضمن اخطار به مالکانی که قوانین را رعایت نمی‌کنند، با متخلفان برخوردهای قانونی داشته است. در این راستا تعریض پل فعلی رودخانه گلابدره شروع شده و به‌زودی پلی جدید روی رودخانه ساخته می‌شود. اما در منطقه یک به واسطه کوهپایه‌ای‌بودن با مسئله دیوارهای حائل، تراشه‌ها و دیوارهایی که باید احداث شود مواجهیم که اعتبارات زیادی لازم دارد. امسال بیش از سال‌های گذشته اعتبار جذب کردیم. مثلا ابتدای سال بر اثر طغیان رودخانه گلابدره، ۸۰متر از دیواره ریزش کرد که به‌صورت فوریتی اقدامات اصلاحی را انجام دادیم تا در پایین‌دست مشکلی ایجاد نشود.

یکی از مشکلات مهم کمبود جای پارک به‌ویژه در محدوده بیمارستان شهدای تجریش است. برای رفع این معضل چه تدبیری اندیشیده‌اید؟

مدیریت شهری برای راه‌اندازی این بیمارستان عام‌المنفعه تلاش کرده است، اما انتظار ما از دانشگاه شهید بهشتی و مسئولان بیمارستان شهدای تجریش و بنیاد مستضعفان به‌عنوان مالک زمین، همکاری در آزادسازی زمین برای احداث پارکینگ است. جلسه‌های متعددی هم در این زمینه تشکیل شده و با وجود امضای صورتجلسه با حضور شهردار تهران و مسئولان بیمارستان، هنوز زمین برای ساخت پارکینگ به ما تحویل داده نشده است. اگر دانشگاه همکاری کند، ساخت پارکینگ به‌سرعت انجام می‌شود. در سایر محله‌ها هم ساخت پارکینگ‌های مکانیزه شروع شده است. ۳پارکینگ مکانیزه در گلابدره احداث شده و ساخت پارکینگ در محله چیذر هم به مناقصه گذاشته شده که تا ۲ماه آینده تکلیف ساخت آن مشخص می‌شود.

۳
پارکینگ مکانیزه در محله گلابدره احداث شده است.

سگ‌گردانی در بوستان‌ها برای خانواده‌ها دردسرساز شده است، امکان تعیین یک مکان خاص برای سگ‌گردانی و حیوانات خانگی وجود دارد؟

در این خصوص، قانون برای مدیریت شهری تکلیفی مشخص نکرده است. در این میان وظیفه ما توجیه نگهبانان برای تذکردادن، نصب بنر و تابلوی ممانعت از ورود حیوانات به بوستان‌هاست. وظیفه مدیریت شهری، حفظ بوستان‌ها و افزایش کیفیت سطح زندگی شهروندان است. در این دوره بوستان‌های نیاوران، قیطریه و جمشیدیه به‌عنوان بوستان‌های شاخص و معروف بهسازی شدند و این رویه در ۷بوستان دیگر در حال انجام است که تا پایان این دوره مدیریت شهری تمام می‌شود.

چرا در محله‌های امامزاده قاسم و آبک، زمین چمن و سالن ورزشی وجود ندارد؟

زمین چمن و سالن ورزشی از نیازهای جوانان است که باید تامین شود اما در این دو محله با مشکل تامین زمین مواجه هستیم. با وجود این در موضوع سرانه‌های ورزشی و فرهنگی، پروژه‌های بزرگی داریم که برنامه افتتاح آنها مشخص است. مجموعه‌های ورزشی قیطریه، ازگل و گلابدره در حال ساخت هستند و در ماه‌های آینده به بهره‌برداری می‌رسند.

در برخی کوچه‌های منطقه مانند کوچه نخست، به‌دلیل موانع، خدمت‌رسانی خودروهای امدادی امکان‌پذیر نیست. راهکاری برای رفع این مشکل وجود دارد؟

داخل این کوچه براساس نظر پلیس راهور و به‌دلیل جلوگیری از توقف و پارک خودروها، موانعی نصب شده است. حتما این موضوع بررسی و درصورت صلاحدید پلیس راهور، این موانع برطرف می‌شود.

هوا در حال سردشدن و شب‌ها تعداد کارتن‌خواب‌ها رو به افزایش است. برای جمع آوری کارتن‌خواب‌ها و معتادان متجاهر چه اقدامی انجام خواهد شد؟

همکاران ما در طرح حامی‌شهر، شبانه‌روزی افراد بی‌خانمان و معتادان متجاهر را جمع‌آوری می‌کنند و به مراکز تحویل می‌دهند. از ابتدای سال تاکنون ۳۰۰معتاد متجاهر و کارتن‌خواب از خیابان‌های منطقه جمع‌آوری شده‌اند. اگر حضور این افراد در نقاط بی‌دفاع شهری تداوم داشته باشد، حتما به‌صورت ویژه رسیدگی می‌شود.

۳
مجموعه ورزشی قیطریه، ازگل و گلابدره در حال ساخت هستند.

تعداد اتوبوس‌های تجریش به محله‌های شرقی منطقه کم و زمان انتظار مسافران زیاد است. چرا تعداد اتوبوس‌ها را بیشتر نمی‌کنید؟

به‌کارگیری ناوگان حمل‌ونقل براساس تحلیل‌های ترافیکی و تعداد دستگاه‌ها و... است. امسال هم ۲۰دستگاه اتوبوس به ناوگان اتوبوسرانی منطقه اضافه شده است. همچنین برای نخستین‌بار در منطقه، ۸دستگاه اتوبوس برقی وارد خطوط شده است. با وجود این، خطوط اتوبوسرانی تجریش نیاز به بهسازی و نوسازی اتوبوس دارد و تا ۳ماه آینده، نوسازی اتوبوس‌های این محور انجام می‌شود.

آگهی مناقصه عمومی عملیات دوسالانه معدنکاری مسگرآباد، صفائیه و آبشار شهرری

سهامی تهران

شرکت سیمان تهران ـ سهامی عام در نظر دارد اجرای کلیه عملیات معدنکاری معادن مسگرآباد و صفائیه مجتمع صنعتی سیمان تهران واقع در غنی‌آباد شهرری به مدت دو سال و به شرح زیر را از طریق برگزاری مناقصه عمومی به شرکت واجد صلاحیت واگذار نماید:

۱-۱: انجام کلیه عملیات توسعه، آماده سازی، احداث جبهه کار، استخراج، بارگیری و حمل جمعاً چهار میلیون و سیصد و بیست هزار (۴،۳۲۰،۰۰۰) تن سنگ آهک جهت دو سال (ماهیانه مقدار ۱۸۰،۰۰۰ تن سنگ آهک) از معادن مسگرآباد و صفائیه حمل و تخلیه آنها در سنگ شکن شهدا واقع در معدن مذکور (به فاصله حدود دو کیلومتر از جبهه کارهای استخراجی) و یا سنگ شکن های کارخانه می باشد که از این مقدار ۳۰٪ به میزان کلی یک میلیون و دویست و نود و شش هزار (۱،۲۹۶،۰۰۰) تن سنگ آهک (ماهیانه مقدار ۵۴،۰۰۰ تن سنگ آهک) بایستی به شکارگاه (مسگرآباد پایین) در صورت نیاز کارفرما اختصاص یابد.

۱-۲: استخراج، بارگیری و حمل سیصد هزار تن (۳۰۰،۰۰۰) تن باطله در مدت دو سال قرارداد (سالیانه ۱۵۰،۰۰۰ تن) از معادن مسگرآباد و تخلیه در دامپ باطله در فاصله حدود دو کیلومتر. (در صورت نیاز کارفرما)

۱-۳: تعمیر، مرمت و نگهداری جاده های معدن از تقاطع میدان درب مواد خام تا جبهه کارهای معدن به طول حدود نه کیلومتر با نظارت و تأیید کارفرما

۱-۴: انجام حفاری های اکتشافی توسط واگن دریل در صورت نیاز و تقاضای کارفرما

۱-۵: ماشین آلات مستقر در معدن شکارگاه (مسگرآباد پایین) با هماهنگی ناظر قرارداد تعیین می‌گردد.

حداقل تجهیزات مورد نیاز پروژه که پیمانکار موظف به داشتن و مالکیت آنها هنگام عقد قرارداد و استفاده از آن در طول قرارداد می‌باشد به شرح زیر می‌باشند:

الف) واگن دریل متناسب با توان حفاری جبهه کارهای موجود: ۳ دستگاه
ب) بولدوزر متناسب با کار در معادن سنگ آهک: ۳ دستگاه
ج) بیل مکانیکی مناسب: یک دستگاه (به همراه چکش هیدرولیکی)
د) لودر معادل ۹۸۸ کاترپیلار: ۵دستگاه (یک‌دستگاه کنار آسیاب سنگها جهت تخلیه)
ه) کامیون ده چرخ: ۳۰ دستگاه
و) کامیون آب پاش: یک دستگاه
ز) کامیون حمل سوخت: یک دستگاه
ح) گریدر: یک دستگاه
ط) پیکور جهت کارهای توسعه و خردایش قله‌های حاصل از آتشباری: یک دستگاه

متقاضیان می‌توانند جهت دریافت اسناد به آدرس سایت شرکت www.tehrancement.co.ir مراجعه نمایند. زمان تحویل پاکتها تا ساعت ۱۵:۴۵ روز چهارشنبه مورخ ۱۴۰۴/۰۹/۰۵ به دبیرخانه دفتر مرکزی شرکت سیمان تهران می‌باشد.

شرکت سیمان تهران ـ سهامی عام

مزایده ۳۴-۱۴۰۴

رویا ساختمان آریا — گروه توسعه ساختمان تدبیر

ردیف	نام پروژه	کاربری	طبقه /موقعیت	مساحت قطعی (متر مربع)	ضمائم	مبلغ پایه مزایده (ریال)	پیشرفت فیزیکی
۱	هروی	مسکونی	چهارم	۱۱۸،۲۹	به انضمام یک واحد پارکینگ و فاقد انباری	۲۰۵،۰۰۰،۰۰۰،۰۰۰	۱۰۰٪

نشانی: تهران، میدان هروی، خیابان وفامنش، خیابان جمالی، پلاک ۷
★ نحوه دریافت ثمن معامله: ۲۰٪ نقد، ۸۰٪ در اقساط ۳۰ ماهه
★ در صورت آماده تحویل بودن، واحد پس از پرداخت حداقل ۳۰٪ ثمن کل قرارداد به خریدار تحویل می گردد.

شرکت رویا ساختمان آریا (سهامی خاص) وابسته به گروه توسعه ساختمان تدبیر (سهامی خاص) درنظر دارد نسبت به فروش یک واحد مسکونی خود به شرح جدول فوق با شرایط ویژه و به صورت نقد و اقساط (بدون کارمزد) از طریق برگزاری مزایده عمومی اقدام نماید.
متقاضیان از تاریخ انتشار آگهی لغایت روز شنبه مورخ ۱۴۰۴/۰۹/۰۱ طی روزهای شنبه تا چهارشنبه از ساعت ۸:۰۰ الی ۱۶:۰۰ مهلت دارند جهت اخذ اطلاعات بیشتر و دریافت اسناد مزایده به نشانی: تهران، میدان آرژانتین، خیابان الوند، خیابان۳۳، پلاک۱۴، طبقه پنجم دفتر فروش شرکت مراجعه و یا با شماره تلفن های: ۸۴۳۴۹۳۲۷-۸۸۱۹۸۴۲۹-۸۸۱۹۴۱۷۸-۸۸۱۹۱۷۴۹- ۰۲۱ تماس حاصل نمایند.

شرایط شرکت در مزایده:
• شرکت در رد یا قبول یک یا کلیه پیشنهادها مختار است.
• پاکت های پیشنهادی به همراه یک فقره چک بانکی تضمینی، ضمانت نامه بانکی و یا فیش واریزی به میزان ۵ درصد مبلغ پایه طبق فرم شرکت در مزایده می بایست حداکثر تا پایان وقت اداری روز شنبه مورخ ۱۴۰۴/۰۹/۰۱ به واحد فروش شرکت واقع در نشانی مورد اشاره تحویل گردد.
• بازگشایی پاکت های پیشنهادی در روز یکشنبه مورخ ۱۴۰۴/۰۹/۰۲ انجام خواهد شد.
• بازدید از واحد با هماهنگی دفتر فروش شرکت، الزامی می باشد.
• پیشنهادهای فاقد سپرده، مخدوش، مبهم، مشروط و کمترازمبلغ پایه از درجه اعتبارساقط می باشد.
• سایر شرایط در اسناد مزایده درج گردیده است.
متقاضیان جهت اخذ اطلاعات بیشتر می توانند ازتاریخ انتشارآگهی به نشانی های
• اینترنتی www.tcdgroup.ir و www.arc.co.ir مراجعه نمایند.
کلیه هزینه های مزایده به میزان دو دهم درصد ارزش پایه مزایده به عهده برنده می باشد.

www.arc.co.ir www.tcdgroup.ir

فراخوان مناقصه عمومی یک مرحله‌ای
شماره ۴۶ / ۱۴۰۴

شهرداری تهران — سازمان بهشت زهرا (س)

سازمان بهشت زهرا(س) شهرداری تهران پروژه ذیل را از طریق مناقصه عمومی یک مرحله‌ای به شماره ۲۰۰۴۱۰۲۵۸۴۰۰۰۰۵۱ طبق آیین‌نامه معاملات سازمان در سامانه تدارکات الکترونیکی دولت به افراد واجد الشرایط به شرح زیر واگذار می‌نماید.

ردیف	موضوع مناقصه	مبلغ سپرده شرکت در مناقصه به ریال	مدت قرارداد	مبلغ تقریبی برآورد به ریال	شرایط متقاضیان
۱	خدمات خطاطی، حکاکی، حمل و نصب سنگ لاشتر	۱۵،۰۰۰،۰۰۰،۰۰۰	۱۲ ماه	۳۰۰،۰۰۰،۰۰۰،۰۰۰	۱) دارا بودن حداقل رتبه ۵ ابنیه از سازمان برنامه و بودجه ۲) دارا بودن کارت پیمانکاری دارای اعتبار از معاونت فنی و عمرانی شهرداری تهران یا ثبت‌نام در سامانه تامین‌کنندگان و ارائه‌دهندگان خدمت ۳) دارا بودن تخصص و سابقه لازم در زمینه سنگ مزار ۴) ثبت نام سامانه ثنا (سامانه خدمات الکترونیک قضایی)

۱ـ متقاضیان محترم می‌توانند از تاریخ ۱۴۰۴/۰۸/۲۲ لغایت ۱۴۰۴/۰۸/۲۸ ساعت ۱۹ به سایت سامانه تدارکات الکترونیکی دولت (ستاد) به آدرس (https://www.setadiran.ir/setad/cms) مراجعه نموده و نسبت به اخذ مدارک مناقصه اقدام نمایند.

۲ـ متقاضی موظف است تا ساعت ۱۹ مورخ ۱۴۰۴/۰۹/۰۸ نسبت به بارگذاری کلیه اسناد مناقصه در سه پاکت «الف، ب، ج» در سامانه ستاد اقدام نماید.

۳ـ متقاضی موظف است در روز بازگشایی پاکات، ساعت ۸ صبح مورخ ۱۴۰۴/۰۹/۰۹، اصل ضمانتنامه بانکی یا فیش واریزی را به امور قراردادها سازمان به آدرس: «تهران ـ جاده قدیم تهران ـ قم ـ سازمان بهشت زهرا (س) ساختمان اداری شماره یک» تحویل نماید.

۴ـ بدیهی است شرکت در مناقصه و ارایه پیشنهاد به منزله قبول شروط وتکالیف مقرر در اسناد مناقصه بوده و سازمان در رد یا قبول یک یا کلیه پیشنهادات مختار است.

روابط عمومی سازمان بهشت زهرا (س)
WWW.beheshtezahra.ir

آگهی مناقصه عمومی ۱۴۹-۵۸-۱۴۰۴ کدآگهی /ط/ ۷۱ /م/

شهرداری منطقه ۱۴ در نظر دارد انجام عملیات مشروحه ذیل را از طریق مناقصه عمومی به بخش خصوصی واگذار نماید. بدین‌وسیله از کلیه اشخاص حقوقی واجد شرایط جهت شرکت در مناقصه دعوت به عمل می‌آید.

ردیف	موضوع مناقصه	برآورد اولیه (ریال)	نحوه تأمین اعتبار	سپرده شرکت در مناقصه (ریال)	مدت انجام کار	شرایط
۱	تهیه و نصب پایه چراغ‌های روشنایی بوستان‌ها و برج‌های نوری منطقه ۱۴	۲۵۸،۶۷۳،۸۴۸،۳۷۵	نقد و غیرنقد	۱۳،۰۰۰،۰۰۰،۰۰۰	۶ ماه	دارای کارت معتبر از سامانه ارائه‌دهندگان خدمت و تأمین‌کنندگان کالا از معاونت خدمات شهری و محیط‌زیست و گواهینامه تعیین توان فنی و تشخیص صلاحیت معتبردر رشته نیرو یا صنعت و یا تاسیسات و تجهیزات با رتبه مرتبط با مبلغ پیمان از سازمان برنامه و بودجه کشور بر اساس رشته مرتبط با عنوان پیمان باشند.

الف) محل دریافت اسناد و قبول پیشنهادات: بزرگراه شهید محلاتی ـ خیابان نبرد جنوبی ـ بعد از چهارراه زمزم ـ طبقه همکف ـ ساختمان شماره یک (ساختمان شهید پوراجاقی) ـ واحد قراردادها ـ تلفن ۹۶۰۴۰۳۸۰ و ۹۶۰۴۰۳۸۴ و تحویل پاکتها به دبیرخانه منطقه واقع در طبقه همکف ساختمان شماره دو (ساختمان شهید حسن‌زاده) می‌باشد. ضمناً تمامی متقاضیان شرکت در مناقصه موظفند در هنگام تحویل پاکات به دبیرخانه نسبت به ارائه شناسه ملی برای اشخاص حقوقی و کد ملی و تاریخ تولد برای اشخاص حقیقی اقدام نمایند.
ب) سپرده شرکت در مناقصه: واریز به صورت نقدی به شماره حساب ۱۰۰۵۰۶۰۰۸۱ بانک شهر شعبه شهرداری منطقه ۱۴ به نام شهرداری منطقه ۱۴ یا به صورت ضمانتنامه بانکی معتبر
ج) مهلت ارائه اسناد: از تاریخ درج آگهی تا تاریخ ۱۴۰۴/۰۹/۰۲
د) نظر به استقرار سیستم مدیریت HSE در منطقه، تعهد به اجرای ضوابط بهداشت شغلی، ایمنی و محیط زیست از الزامات پروژه‌ها و خدمات می‌باشد.
ذ) هیچگونه پیش‌پرداختی به قرارداد فوق تعلق نمی‌گیرد.
ه) پیمانکاران شرکت‌کننده می‌بایست نسبت به ارائه پرینت عضویت در سامانه ثنا در روز برگزاری جلسه مناقصه اقدام نمایند.

شایان ذکر است شرکت در مناقصه و ارائه پیشنهاد به منزله قبول شروط و تکالیف مقرر در اسناد مناقصه بوده و شهرداری در رد یک یا کلیه پیشنهادات مختار است و هزینه درج آگهی به عهده برندگان در مناقصه خواهد بود.
ضمناً مشروح شرایط مناقصه در اسناد درج می باشد که شرکت‌کنندگان باید مدارک را پس از اخذ مهر و امضاء نموده و در پاکت‌های لاک و مهر شده تحویل نمایند. (امضاء و مهر شرکت‌کنندگان در ذیل اسناد به منزله قبولی تمام شرایط مندرج در اسناد می‌باشد.)

«متقاضیان می‌توانند ضمن تحویل اسناد مناقصات / مزایده بصورت فیزیکی در محل تحویل و در مدت زمان مقرر، نسبت به بارگذاری اسناد (پاکت الف) در سایت http://business.tehran.ir اقدام و در صورت نیاز به دریافت اطلاعات و اخذ راهنمایی با شماره تلفن‌های ۸۴۱۶۱۷ و ۸۴۱۶۱۲۰۲ سازمان فناوری اطلاعات و ارتباطات شهرداری تهران تماس حاصل نمایند.»

روابط عمومی شهرداری منطقه ۱۴

راهبرد منسجم برای ساماندهی بازار

حشمت‌الله عسگری، معاون هماهنگی امور اقتصادی استاندار تهران: همه ما نسبت به وضعیت بازار تهران نگرانیم و باید مسیر اقدامات را از نقطه‌ای که استاندار تهران ترسیم کرده، ادامه دهیم. تدوین راهبرد منسجم برای ساماندهی بازار تهران و تشکیل کمیته کارشناسی برای بررسی مشکلات آن ضرورت دارد.

تعیین تکلیف وسایل نقلیه توقیفی

سردار سیدابوالفضل موسوی‌پور، رئیس پلیس راهور تهران بزرگ: با هدف حفظ حقوق شهروندی و جلوگیری از انباشت وسایل نقلیه توقیفی، خودروهایی که بیش از یک سال و موتورسیکلت‌هایی که بیش از ۶ ماه در پارکینگ‌های تهران متوقف شده و مالک برای ترخیص آنها اقدام نکرده، تعیین تکلیف می‌شوند.

همکاری تهران، مادرید و بارسلونا

در دیدار سفیر اسپانیا با شهردار تهران چه گذشت؟

توسعه دیپلماسی شهری و روابط بین‌الملل، در مدیریت ششم شهری تهران مورد توجه ویژه بوده و در این راستا، اخیرا برخی از دیپلمات‌های مستقر در تهران هم با علیرضا زاکانی، شهردار پایتخت دیدار داشته‌اند. در یکی از آخرین ملاقات‌ها هم سکاندار پایتخت میزبان «آنتونیو سانچس بندیتو گاسپار»، سفیر اسپانیا در ایران بود که دوطرف درباره موضوع‌های مختلف صحبت کردند.

زاکانی: آماده تبادل تجربیات با مدیریت شهرهای اسپانیا هستیم

علیرضا زاکانی، شهردار تهران: امیدوارم این جلسه موجب توسعه همکاری بین ۲ کشور، خصوصاً بین مدیریت شهری پایتخت‌های ایران و اسپانیا شود. تهران، مادرید و بارسلونا دیگر شهر بزرگ اسپانیا ظرفیت‌های وسیعی برای همکاری دارند که می‌توانیم آنها را با یکدیگر به اشتراک بگذاریم.

مدل مدیریت شهری پایتخت

در تهران، قاعده را بر اداره شهر با همراهی نخبگان، حلقه‌های فعال شهری و عموم شهروندان گذاشته‌ایم و در این زمینه به توفیقات مهمی دست یافته‌ایم. به‌عنوان مثال، سال گذشته در رویداد «من شهردارم»، حدود ۲ میلیون شهروند تهرانی با مشارکت خود، پروژه‌های شهری را اولویت‌بندی کردند یا در رویداد «قهرمان شهر» حدود یک و نیم میلیون تهرانی در رشته‌های مختلف ورزشی با هم رقابت کردند.

پیشرفت‌های مالی شهرداری

با جهش ۸ برابری منابع مالی در تهران در ۴ سال گذشته، مدیریت شهری توانست منشأ تحول و پیشرفت در شهر شود. بر همین اساس، در سال‌های آینده شاهد تغییرات بنیادین در حوزه‌های حمل‌ونقل، زیست‌محیطی، آلایندگی هوا، فناوری و هوشمندسازی در تهران خواهیم بود. تهران هویتی فناورانه پیدا خواهد کرد و بر این اساس می‌توانیم همکاری خوبی با مدیریت شهری مادرید در حوزه فناوری، حمل‌ونقل و سایر موضوعات مورد علاقه ۲ کشور صورت دهیم. معتقدم جهان به مدار گذشته خود برنخواهد گشت. امروز دنیا در حال تغییر است و جهان آینده، جهان ملت‌های مستقل است. ایران نیز در این نظم جدید با برخورداری از یک درصد جمعیت دنیا و ۷ درصد امکانات جهان، فرصت‌های بی‌نظیری برای همکاری دارد.

عملکرد شهرداری در جنگ اخیر

در جنگ تحمیلی ۱۲ روزه، ۸۵۳۰ واحد مسکونی در تهران آسیب دید. شهرداری از همان روزهای ابتدایی کار بازسازی را آغاز کرد. خانه‌های با آسیب جزئی مرمت شدند و فرایند بازسازی و نوسازی خانه‌های با آسیب جدی نیز مشخص شد. درواقع در ۴ ماه، کاری نشدنی را به سرانجام رساندیم. این مثال نشان می‌دهد کشور ایران تحریم‌ناپذیر است و هیچ قطعنامه‌ای بر اراده مردم ما تأثیرگذار نخواهد بود. چراکه نگاه جمهوری اسلامی ایران به همه کشورهای اروپایی یکسان نیست. طبیعتاً به کشورهایی مانند فرانسه، آلمان و انگلیس که سیاست خصمانه‌ای در برابر ما اتخاذ کرده‌اند، اعتماد نداریم، اما علاقه‌مند به گسترش همکاری با سایر کشورها مانند اسپانیا هستیم.

سفیر اسپانیا: به نمایندگی از دولت اسپانیا مشتاقانه پیگیر همکاری با تهران هستم

آنتونیو سانچس بندیتو گاسپار، سفیر اسپانیا در ایران: اسپانیا و ایران همواره روابط مبتنی بر احترام متقابل داشته‌اند. من هم از آغاز مسئولیتم در تهران، با هماهنگی وزارت امور خارجه، تعاملات سازنده‌ای با گروه‌ها و نهادهای مختلف ایرانی داشته‌ام و برگزاری این جلسه نیز در همین راستاست.

تعامل فعال با ایران

در شرایطی که برخی کشورهای اروپایی سفارت‌های خود را تعطیل کردند، سفارت اسپانیا در تهران فعال بود و هیچ‌گاه تعطیل نشد. ما چه در زمان بحران و چه در زمان آرامش، حاضر به تعامل با ایران هستیم. می‌توانیم در تعامل میان تهران، مادرید و بارسلونا هم به ابتکارات خوبی برسیم و به نمایندگی از دولت اسپانیا، مشتاق پیگیری زمینه‌های همکاری میان طرفین هستیم.

بهره‌مندی از ظرفیت‌های شرکت «سیترون»

باتوجه به اولویت‌های شهرداری تهران در توسعه حمل‌ونقل عمومی، شرکت‌های معتبر و با قدمتی در اسپانیا مانند شرکت «سیترون» در حوزه ساخت تونل مترو فعال هستند که می‌توان از ظرفیت آنها در همکاری مشترک بهره برد.

صحبت‌های آموزنده شهردار تهران

نکات مطرح شده توسط شهردار تهران برای ما بسیار آموزنده بود و امیدوارم مدیریت شهری تهران تجارب خود را در اختیار ما بگذارد. دولت اسپانیا، دولتی مستقل است و در بحران غزه جزو معدود دولت‌های اروپایی بود که در مجامع جهانی به دفاع از مردم فلسطین و محکومیت جنایات اسرائیل پرداخت.

هران

اشت

اقدامات شهرداری منطقه یک در جنگ ۱۲ روزه

در منطقه یک، ۱۰ اصابت جدی و شهدای زیادی داشتیم. در اصابت پرتابه به میدان قدس، تاسیسات زیرسطحی شهر کاملا آسیب دید. به لطف الهی توانستیم از ورود حجم بالای آب به مترو جلوگیری کنیم و خدمات‌رسانی مترو از مدار خارج نشد. نیروهای شهرداری در کنار همشهریان، ۴ شبانه‌روز در نوسازی میدان قدس به‌صورت جهادی کار کردند. در ۱۲ روز جنگ، ۱۳۵۵ واحد در منطقه خسارت دید. براساس شیوه‌نامه‌های ابلاغی، تمام خسارات جزئی و متوسط پرداخت شده و بخشی از تخریب و نوسازی با حضور پیمانکاران شروع شده است.

احیای میدان تجریش بعد از ۲۰ سال

احیای میدان تجریش درحال اجراست و در این عملیات حتی یک درخت جابه‌جا نمی‌شود و همه درختان حفظ خواهند شد. میدان پیرامون آن از زوایه خالی شده و میدان بعد از ۲۰ سال اصلاح هندسی، بهسازی و مناسب‌سازی می‌شود. نمای جدید میدان تجریش در یک ماه و نیم آینده با روشنایی و فضای سبز تاریخی و هویتی به بهره‌برداری می‌رسد.

۲۰
دستگاه اتوبوس جدید امسال به ناوگان منطقه اضافه شده است.

۲
بوستان فرامنطقه‌ای زعفرانیه و جهاندیدگان به‌زودی به بهره‌برداری می‌رسد.

۸
دستگاه اتوبوس برقی در منطقه خدمات‌رسانی می‌کنند.

صفحه‌آرا: آرش شاه‌سمندی

درشهر — سعیده مرادی؛ روزنامه‌نگار

محصولات تره بار ۳۰ درصد ارزان‌تر از بازار

یکی از رویکردهای مدیریت شهری ششم کاهش هزینه‌های شهروندان در تامین موادغذایی است به‌طوری که مهدی بختیاری‌زاده، مدیرعامل سازمان میادین میوه و تره‌بار شهرداری تهران گفته اکنون قیمت برخی محصولات بین ۲۵ تا ۳۰ درصد و برخی دیگر تا ۶۰ درصد نسبت به میانگین قیمت شهر تهران در بازارهای میوه و تره بار کاهش یافته است.

کاهش محسوس قیمت‌ها و ارتقای کیفیت محصولات

با توجه به تدابیر شهردار تهران و معاونت خدمات شهری، همکاری با تولیدکنندگان در این دوره افزایش یافته و هدف ما این است که تولیدکنندگان نقش پررنگ‌تری در بازارها داشته باشند و حضورشان روزبه‌روز پررنگ‌تر شود. نتایج این اقدامات در کاهش محسوس قیمت‌ها و ارتقای کیفیت محصولات مشهود است. به‌عنوان مثال، مرغ‌های عرضه‌شده در غرف میادین میوه و تره‌بار، کیفیتی مشابه برندهای درجه یک کشور دارند و با حداقل قیمت در دسترس مردم قرار می‌گیرند. این موفقیت نتیجه حضور مستقیم تولیدکنندگان و رابطه سازمان با آنهاست.

۲۵
تا ۳۰ درصد تفاوت قیمت برخی محصولات میادین میوه و تره بار نسبت به سطح شهر است که در برخی محصولات این تفاوت قیمت به ۶۰ درصد می‌رسد.

گستردگی حضور تولیدکنندگان

هدف ما کنترل نوسانات بازار و عرضه محصولات باکیفیت و قیمت مناسب به مردم است. ۲۵ تا ۳۰ درصد تفاوت قیمت برخی محصولات میادین میوه و تره بار نسبت به سطح شهر است که در برخی محصولات این تفاوت قیمت به ۶۰ درصد می‌رسد که با استقبال ویژه مردم نیز همراه بوده است. افزایش مراجعه و فروش در میادین نیز شاهدی بر این موفقیت است. تولیدکنندگان از استان‌های مختلف کشور شامل مازندران، گیلان، لرستان، ایلام، خوزستان و کردستان در این طرح حضور دارند. با همکاری همه‌جانبه، تلاش داریم تا هم خدمت بهتری ارائه دهیم و هم از تولیدکنندگان حمایت کنیم. تلاش ما این است که با افزایش ارتباط مستقیم با تولیدکنندگان، عرضه کالاها با قیمت مناسب و کیفیت بالا ادامه یابد و بتوانیم پاسخگوی اعتماد مردم باشیم.

ساعت کاری میادین میوه تره‌بار
صبح: ..... ۸ تا ۱۳
عصر: ..... ۱۵ تا ۲۰
ایام تعطیل: ..... ۸ تا ۱۳

رخت نو بر تن معابر قدیمی پایتخت

۴۰ کیلومتر از محورهای مهم و شناخته شده تهران نونوار می‌شوند

گزارش

پریسا نوری | روزنامه‌نگار | طرح‌های جامع بهسازی ۲ معبر شاخص تهران محورهای آزادی–انقلاب–دماوند و ولی‌عصر(عج) با هدف حفظ اصالت، ارتقای منظر شهری و ساماندهی فضاهای عمومی آغاز شده است. معابر قدیمی تهران که هریک نقاط و مراکز مهم اجتماعی، فرهنگی و سیاسی پایتخت را در دل خود جای داده و از اهمیت ویژه برخوردارند و بهسازی آنها در دستور کار مدیریت شهری قرار گرفته تا چهره این معبر مهم پایتخت آراسته شود. داود گودرزی، معاون خدمات شهری و محیط‌زیست شهردار تهران درباره چگونگی اجرای این طرح‌ها بیشتر توضیح داده است.

عبور از ۴ منطقه پایتخت

حد فاصل میدان آزادی تا سه راه تهرانپارس، مناطق ۲، ۱۱، ۱۲ و ۱۳ قرار دارند. برای اجرای دقیق و هماهنگ پروژه، این مسیر به چند بخش شامل میدان آزادی تا شهیدان، شهیدان تا نواب، نواب تا حافظ، حافظ تا مفتح، مفتح تا میدان امام حسین(ع)، امام حسین(ع) تا سبلان جنوبی و درنهایت تا تهرانپارس تقسیم‌بندی شده است. برای هر بخش هم مشاور اختصاصی تعیین شده تا از اجرای جزیره‌ای پروژه جلوگیری و هماهنگی لازم میان مناطق برقرار شود.

ولیعصر، محور نمونه می‌شود

همزمان با اجرای این طرح، طرح ساماندهی و بهسازی در محور شاخص ولی عصر هم در دست انجام است. این محور به طول ۱۸ کیلومتر از میدان تجریش تا راه‌آهن امتداد دارد و از مناطق ۱، ۳، ۶ و ۱۱ عبور می‌کند. این خیابان به‌دلیل ویژگی تاریخی، هویت شهری و پوشش سبز منحصربه‌فرد خود، همواره از اولویت‌های اصلی مدیریت شهری بوده است. با توجه به اختلاف ارتفاع حدود ۸۰۰ متری بین شمال و جنوب شهر، یکی از دغدغه‌های اصلی مدیریت شهری در این محدوده، جمع‌آوری و هدایت اصولی آب‌های سطحی بوده است. هدف اصلی این طرح، تبدیل محور ولی‌عصر به نمونه‌ای از فضای عمومی پایدار و انسان‌محور است.

ساخت پلازای مقابل دانشگاه تهران

یکی از نقاط مهم این طرح، ساماندهی پلازای مقابل دانشگاه تهران است. از زمان ثبت دانشگاه به‌عنوان میراث ملی تاکنون تغییر محسوسی در این محدوده ایجاد نشده است. براساس طرح جدید، فضای مقابل دانشگاه بازطراحی و به‌صورت پیاده‌محور و فرهنگی بازآفرینی خواهد شد.

تکمیل پروژه در خرداد ۱۴۰۵

در حال حاضر بخشی از عملیات در مسیر خیابان انقلاب (از ولیعصر تا میدان انقلاب) آغاز شده و مناطق مختلف مطابق دستورالعمل ابلاغی مشغول فعالیت هستند. همچنین برنامه‌ریزی شده تا بخش عمده این طرح تا خردادماه سال آینده به پایان برسد و محور آزادی–انقلاب–دماوند به‌صورت یکپارچه و سامان‌یافته تحویل شهروندان تهرانی شود.

پروژه بهسازی محورهای شهری در یک نگاه

محور میدان آزادی تا سه‌راه تهرانپارس
طول: حدود ۴۰ کیلومتر
ویژگی: یکی از مهم‌ترین شریان‌های حیاتی، تاریخی و خاطره‌انگیز تهران

آغاز عملیات: مهر ۱۴۰۴ (بخشی از خیابان انقلاب)
پایان برنامه‌ریزی‌شده: خرداد ۱۴۰۵

محور ولیعصر(عج)
حد فاصل: میدان تجریش تا راه‌آهن
طول: ۱۸ کیلومتر
ویژگی: مهم‌ترین شریان شمالی–جنوبی، هویت تاریخی و پوشش سبز منحصربه‌فرد (درختان چنار)

هدف اصلی: تبدیل محور ولی‌عصر به نمونه‌ای از فضای عمومی پایدار و انسان‌محور
تکمیل: خرداد ۱۴۰۵

آگهی مناقصه عمومی (شماره ۲۶-۱۴۰۴)

شهرداری منطقه ۲۲ در نظر دارد اجرای عملیات به شرح ذیل را از طریق برگزاری مناقصه عمومی به بخش خصوصی واگذار نماید. بدینوسیله از کلیه شرکت‌های واجد شرایط جهت شرکت در مناقصه دعوت بعمل می‌آید.

ردیف	عنوان مناقصه	مبلغ برآورد اولیه پروژه (ریال)	میزان تضمین سپرده شرکت در مناقصه (ریال)	میزان تضمین سپرده حسن انجام تعهدات قرارداد (درصد)	مدت انجام (ماه)
۱	تعمیر، نگهداری و راهبری تاسیسات برقی و مکانیکی و سایر امورات مرتبط با ساختمان های اداری در سال ۱۴۰۴	۸۷,۸۰۷,۴۸۸,۸۸۵	۴,۳۹۱,۰۰۰,۰۰۰	۱۰	۱۲

شرکت کنندگان می بایست دارای شرایط مندرج در اسناد و شرایط خصوصی مناقصه باشند.

الف- شرایط متقاضی : دارا بودن حداقل رتبه ۵ تاسیسات و تجهیزات از سازمان مدیریت و برنامه ریزی کشور و ارائه کارت پیمانکاری مرتبط و معتبر (ظرفیت ریالی و سقف مجاز) از سامانه تامین کنندگان کالا و ارائه دهندگان خدمت در سایت شهرداری تهران و همچنین ارائه یک نمونه قرارداد مشابه جهت شرکت در مناقصه الزامی می باشد.

ب- محل دریافت اسناد و قبول پیشنهادات : بزرگراه شهید خرازی (همت غرب) ، شهرک شهید باقری ، ساختمان شماره یک، امور قراردادهای شهرداری منطقه ۲۲

ج- تضمین سپرده شرکت در مناقصه : مبلغ تضمین شرکت در مناقصه بصورت ضمانتنامه بانکی بنام شهرداری منطقه۲۲ و یا سپرده نقدی با درج مشخصات کامل واریزکننده به شماره حساب ۱۰۰۴۵۷۵۳۵۲ بانک شهر شعبه شهرک راه آهن کد ۲۲۲ در وجه شهرداری منطقه ۲۲ می باشد.

د- مهلت ارائه اسناد : از تاریخ نشر آگهی **به مدت ۱۰ روز** می باشد (روز انتشار آگهی نیز محاسبه می شود) بدیهی است شرکت در مناقصه و ارائه پیشنهاد به منزله قبول شروط و تکالیف مقرر در اسناد مناقصه بوده و شهرداری در رد یک یا تمام پیشنهادات مختار است و در صورت حضور شرکت هایی با اعضاء هیئت مدیره مشترک در یک مناقصه واحد، به قیمت پیشنهادی هر دو شرکت ترتیب اثر داده نخواهد شد. مشروح شرایط مناقصه در اسناد درج می باشد.شرکت کنندگان در مناقصه (صاحبان امضاء مجاز) میبایست کلیه اسناد را مهر و امضاء نموده و در پاکتهای لاک و مهر شده تحویل نمایند. **«نظر به استقرار سیستم های مدیریتی IMS و HSE در منطقه ۲۲ تعهد به اجرای ضوابط زیست محیطی، ایمنی، بهداشت شغلی و کیفیت خدمات از الزامات پروژه ها و خدمات می‌باشد.» اسناد مناقصه از طریق تالار آگهی معاملات شهرداری تهران به نشانی business.tehran.ir قابل رویت و دریافت می باشد.**

روابط عمومی شهرداری منطقه ۲۲

آگهی مناقصه عمومی (شماره ۲۷-۱۴۰۴)

شهرداری منطقه ۲۲ در نظر دارد اجرای عملیات به شرح ذیل را از طریق برگزاری مناقصه عمومی به بخش خصوصی واگذار نماید. بدینوسیله از کلیه شرکت‌های واجد شرایط جهت شرکت در مناقصه دعوت بعمل می‌آید.

ردیف	عنوان مناقصه	مبلغ برآورد اولیه پروژه (ریال)	میزان تضمین سپرده شرکت در مناقصه (ریال)	میزان تضمین سپرده حسن انجام تعهدات قرارداد (درصد)	مدت انجام (ماه)
۱	احداث تصفیه خانه جهت بازچرخانی آب پساب فاضلاب منطقه ۲۲	۹۰۰,۰۰۰,۰۰۰,۰۰۰	۴۵,۰۰۰,۰۰۰,۰۰۰	۱۰	۲۸

شرکت کنندگان می بایست دارای یکی از شرایط ذیل باشند.

الف- شرایط متقاضی: ۱- دارای رتبه ۴ طرح و ساخت (EPC) در رشته آب از سازمان برنامه و بودجه کشور و دارای کارت الکترونیکی معتبر و مرتبط ازمعاونت خدمات شهری و محیط زیست شهرداری تهران

۲- دارای رتبه ۴ رشته ابنیه و رتبه ۴ رشته آب با مشارکت مهندسین مشاور دارای رتبه ۳ تاسیسات آب از سازمان برنامه و بودجه و دارای کارت الکترونیکی معتبر و مرتبط از معاونت خدمات شهری و محیط زیست شهرداری تهران

۳- دارای رتبه ۴ رشته ابنیه و رتبه ۴ تاسیسات و تجهیزات با مشارکت مهندسین مشاوردارای رتبه ۳ تاسیسات آب از سازمان برنامه و بودجه و دارا بودن کارت الکترونیکی از سامانه تامین کنندگان شهرداری تهران با وضعیت معتبر از حوزه خدمات شهری و محیط زیست جهت شرکت در مناقصه الزامی است.

ب- محل دریافت اسناد و قبول پیشنهادات: بزرگراه شهید خرازی (همت غرب)، شهرک شهید باقری، ساختمان شماره یک، امور قراردادهای شهرداری منطقه ۲۲

ج- تضمین سپرده شرکت در مناقصه : مبلغ تضمین شرکت در مناقصه بصورت ضمانتنامه بانکی بنام شهرداری منطقه۲۲ و یا سپرده نقدی با درج مشخصات کامل واریزکننده به شماره حساب ۱۰۰۴۵۷۵۳۵۲ بانک شهر شعبه شهرک راه آهن کد ۲۲۲ در وجه شهرداری منطقه ۲۲ می باشد.

د- مهلت ارائه اسناد : از تاریخ نشر آگهی **به مدت ۱۵ روز** می باشد (روز انتشار آگهی نیز محاسبه می‌شود) بدیهی است شرکت در مناقصه و ارائه پیشنهاد به منزله قبول شروط و تکالیف مقرر در اسناد مناقصه بوده و شهرداری در رد یک یا تمام پیشنهادات مختار است و در صورت حضور شرکت هایی با اعضاء هیئت مدیره مشترک در یک مناقصه واحد، به قیمت پیشنهادی هر دو شرکت ترتیب اثر داده نخواهد شد. مشروح شرایط مناقصه در اسناد درج می باشد.شرکت کنندگان در مناقصه (صاحبان امضاء مجاز) میبایست کلیه اسناد را مهر و امضاء نموده و در پاکتهای لاک و مهر شده تحویل نمایند.

«نظر به استقرار سیستم‌های مدیریتی IMS و HSE در منطقه ۲۲ تعهد به اجرای ضوابط زیست‌محیطی، ایمنی، بهداشت شغلی و کیفیت خدمات از الزامات پروژه‌ها و خدمات می‌باشد. » اسناد مناقصه از طریق تالار آگهی معاملات شهرداری تهران به نشانی business.tehran.ir قابل رویت و دریافت می‌باشد.

روابط عمومی شهرداری منطقه ۲۲

آگهی دعوت سهامداران

کارخانجات تولیدی و صنعتی صانع گیتی (سهامی خاص) ثبت شده به شماره ۶۶۷ و شناسه ملی ۱۰۴۶۰۰۲۹۳۵۴ جهت تشکیل مجمع عمومی عادی بطور فوق‌العاده

بدینوسیله از کلیه سهامداران شرکت دعوت می‌شود تا در جلسه مجمع عمومی عادی بطور فوق‌العاده که در ساعت ۱۰ مورخ ۱۴۰۴/۰۹/۰۴ در آدرس تهران خیابان سپهر، خیابان شهید محمود حافظی، پلاک ۲۹، طبقه ۴، واحد ۹ کدپستی ۱۹۸۱۶۱۷۸۹۳ تلفن ۰۲۱-۲۶۳۵۹۶۰۲ تشکیل می‌گردد حضور بهم رسانند.

دستور جلسه:
۱ـ انتخاب اعضای هیات مدیره
۲ـ انتخاب بازرسان قانونی
۳ـ انتخاب روزنامه کثیرالانتشار

هیات مدیره شرکت

با همشهری در مترو دیده شوید
تبلیغات محیطی ایستگاه‌های مترو
تبلیغات بدنه قطار
تبلیغات درون واگن‌ها
پذیرش آگهی ۱۸۱۹

صفحه‌آرا: مهرداد هاشمیان

هویت تهران

روزهایی که فلکه دوم صادقیه خاکی بود

باور کردنی نیست، اما این تصویر متعلق به محدوده فلکه دوم صادقیه یا همان آریاشهر سابق در سال ۱۳۵۶ است. در قاب عکس، نشانه‌هایی از بلوار آیت‌الله کاشانی (خیابان آتاتورک سابق) به سمت شهرزیبا نیز دیده می‌شود. اگر از اهالی قدیمی صادقیه هستید، شاید چهره‌های حاضر در این تصویر برایتان آشنا باشند.

میدان فردوسی، سال ۱۳۴۵

نخستین مجسمه‌ای که از فردوسی در میدانی به نام این شاعر بزرگ نصب شد تندیسی از فردوسی در حالت نشسته و ساخته هنرمندی هندی بود. چندی بعد مجسمه‌ای جدید با حالتی انقلابی و پرشور ساخته غلامرضا رحیم‌زاده ارژنگ جای آن را گرفت؛ همان مجسمه‌ای که در این تصویر مربوط به سال ۱۳۴۵ مشاهده می‌کنید، اما این اثر نیز چندان نپایید و در دهه ۵۰، تندیس کنونی اثر ابوالحسن صدیقی در میدان فردوسی جاودانه شد.

با خون پاکش وضو گرفت

شهید امیرسیفی حین عملیات شناسایی در محل فرودگاه کشاورزی شهرستان اسدآباد ۲۴ خرداد بر اثر اصابت موشک پهپاد رژیم صهیونیستی به شهادت رسید. دوستانش می‌گویند: «نزدیک اذان ظهر بود. اذان را که گفتند امیر به شهادت رسیده بود. او شیفته نماز بود و بالاخره با خون پاکش وضوگرفت و به دیدار حق شتافت.»

صعود به قله مردانگی

شهیدحسین قربانی ۲۵ خرداد در حمله رژیم صهیونیستی به ناحیه مقاومت بسیج سپاه ساوجبلاغ به فیض شهادت نایل آمد. ۷ روز بعد از شهادتش رفیقش به یاد او به قله کله‌سنگی صعود می‌کند و آنجا چنین فریاد می‌زند: «او قله مردانگی را فتح کرد تا ما بتوانیم زیبایی‌های زندگی را ببینیم.»

قطعه ۴۲؛ نماد وحدت ایران

چند روایت از تحول خدمت‌رسانی به خانواده شهدا در بهشت زهرا(س)

گزارش

مرضیه کیان | روزنامه‌نگار | وقتی تهران هنوز در خواب عمیق صبحگاه پاییزی بود، خبرنگاران در سالن مانیتورینگ بهشت زهرا(س) گردهم آمدند تا مراسم دیدار از روند بهسازی گلزار شهدا با مستندی از نخستین ساعات جنگ ۱۲روزه آغاز شود؛ روایتی تصویری از فعالیت‌های سازمان بهشت زهرا(س) در آن روزهای آتش و خون. سکوتی معنوی و نمناک از اشک‌های بی‌امان، حاضران را به روزهای غمبار و در عین حال حماسه‌ساز مقاومت ملی در جنگ ۱۲روزه پرتاب کرد.

ساخت معراج شهدا

میثم کشکولی، مسئول معراج شهدای بهشت زهرا(س)، روایت خود را از انگیزه و هدف ساخت معراج شهدا آغاز می‌کند: «قبل از شروع جنگ ۱۲روزه، با توجه به الزام و دستور مدیریت بحران سازمان بهشت زهرا(س) و با همکاری اداره امور ایثارگران سپاه، سردخانه و معراج شهدا ساخته شد که پشتیبانش سپاه پاسداران بود. از ابتدای جنگ تحمیلی رژیم صهیونیستی، اینجا محل نگهداری پیکرهای شهدا و تکریم خانواده‌های آنها بود.» ورود به سالن انتظار، صحنه‌ای از همدلی ملی را در ذهن زنده می‌کند؛ سالنی که میزبان سازمان‌ها و نهادهای مختلف است؛ از بنیاد شهید و پزشکی قانونی و مرکز ژنتیک سپاه پاسداران گرفته تا ستاد نیروهای مسلح و شناسایی هویت پلیس. کشکولی تأکید می‌کند در هیاهوی جنگ ۱۲روزه، نقش گروه‌های جهادی نباید فراموش شود» یک گروه با شربت، چای و آب خنک از دل‌های پرغم پذیرایی می‌کردند، گروهی دیگر با نام «مجموعه پناه» متشکل از روانشناسان و روانپزشکان، دمی با خانواده‌ها می‌نشستند و در تسکین آلام‌شان می‌کوشیدند و یک گروه جهادی پزشکی نیز آماده بودند تا به عزادارانی که حالشان خوب نبود، امدادرسانی کنند.» ورود به غسالخانه و سردخانه معراج شهدا، اما به منزله ورود به دنیایی غریب بود؛ جایی که پیکر شهیدان گمنام و پاره پیکرهای جمع‌آوری شده از محل حادثه که اخیرا شناسایی شدند، همچنان منتظر تشریفات آخر هستند.

افزایش چشمگیر حضور زائران بر مزار شهدا

دقایقی پس از اینکه با همکاران رسانه‌ای وارد «خانه شهید» می‌شویم، مدیرعامل سازمان بهشت زهرا(س) با تأکید بر نقش‌آفرینی مؤثر نخبگان فرهنگی و رسانه‌ای در تبیین آرمان‌های شهدا، می‌گوید: «اگر قرار است خون شهدا در جامعه جاری و اثرگذار باشد، باید افراد تأثیرگذار، مسئولیت خود را با بصیرت و تعهد ایفا کنند.» محمدجواد تاجیک با اشاره به ضرورت حفظ و انتقال میراث معنوی دفاع‌مقدس، پیشنهاد می‌کند: «گردآوری و انتشار خاطرات، وصایا، تصاویر و روایت‌های ناب از شهدا در قالب بانک ایده یا هر بستری شبیه به آن می‌تواند نقش مهمی در خلق آثار فاخر و جلوگیری از فراموشی رشادت‌های ملت ایران، به‌ویژه در جنگ تحمیلی اخیر ایفا کند.» وی از نامگذاری معابر گلزار مطهر شهدا به نام مناطق عملیاتی دوران دفاع‌مقدس و گسترش طرح گویاسازی این معابر برای معرفی محل شهادت شهدا به زائرین خبر می‌دهد و می‌افزاید: «هم‌اکنون گردآوری آثار مکتوب و تصویری شهدای مدفون در گلزار مطهر شهدا در دستور کار قرار دارد و نمادگذاری مزار بیش از ۴۰۰ شهید در قطعات عمومی نیز در حال اجراست.» مدیرعامل سازمان بهشت زهرا(س) با بیان اینکه پس از جنگ تحمیلی رژیم صهیونیستی، حضور زائران در این مکان مقدس افزایش چشمگیری داشته است، از اعلام آمادگی سازمان بهشت زهرا(س) در زمینه روایتگری، برگزاری نشست‌های گفتمانی و رونمایی از آثار فرهنگی و هنری مرتبط با شهدا خبر می‌دهد.

مکث

ضرورت بازپیرایی و مرمت مزار شهدا

وقتی به قطعه ۴۲، آرامگاه ابدی شهدای جنگ اخیر می‌رسی، نمادی از وحدت ایران اسلامی جلوی چشمانت زنده می‌شود؛ جایی که خانواده‌ها با پوشش‌های متفاوت، اما با داغی واحد با روایت حماسه ملی، گردهم جمع شده‌اند. پوریا علوی، مدیر گلزار شهدای بهشت زهرا(س) در طول مسیر از قطعه ۴۲ تا قطعه ۲۴، اهمیت مرمت گلزار شهدا را توضیح می‌دهد و می‌گوید: «این مزارهای مطهر با سنگ‌ها، حجاری‌ها و حجله‌هایشان، میراثی ملی به شمار می‌روند که حفظ و صیانت از آنها با اجرای استانداردهای مرمت و احیا ضروری است.»

#زندگی جاری‌است

همزمان با ایام دفاع مقدس همشهری محله مسابقه‌ای ویژه در شبکه اجتماعی ایتا، کانال همراه(روایت ایثار و شهادت) به نشانی https://eitaa.com/hamraheshohadahamshahri میان مخاطبانش برگزار کرد و از آنها خواست درباره شهدای جنگ ۱۲روزه بنویسند. یادداشت زیر یکی از این مطالب ارسالی است.

قصه‌هایی از عشق بی‌پایان

شهدای جنگ ۱۲روزه، یادگاران پرصلابت زمانه‌ای هستند که با نثار جانشان سفری بزرگ به‌سوی جاودانگی رقم زدند. هر روایت از زبانشان، شکوهی از ایمان و صداقت است که در دل تاریکی‌ها، چراغی فروزان به پا و دل‌ها را به امید و مقاومت دعوت می‌کند. یادشان همیشه چراغ راه ماست و داستان زندگی‌شان قصه‌هایی از عشق بی‌پایان است؛ آنهایی که جان دادند تا جان دیگران بماند. هر قطره خون‌شان حکایتی است از شور زندگی و معنایی که حتی مرگ هم نتوانست آن را خاموش کند. یادشان در عمق قلب‌ها همیشه روشن می‌ماند؛ چون روشن‌ترین ستاره‌ای است که در تاریک‌ترین شب‌ها راه را به ما نشان می‌دهد.

به‌عنوان یک جوان ۲۰ساله دانشجو، هر بار که داستان شهدای جنگ ۱۲روزه را می‌شنوم، دلم پر از حس غرور و آرامش می‌شود. آنها با جوانی و امیدشان رفتند؛ چونان چراغ‌هایی که روشنایی را برای ما به ارمغان آوردند. من به یادشان قسم می‌خورم که راهشان را ادامه دهم و همیشه از آنها الهام بگیرم تا زندگی‌ام را با هدف و عشق به دیگران بسازم.

وقتی به روایت شهدای جنگ ۱۲روزه فکر می‌کنم، احساس می‌کنم چقدر جسارت و ایمانشان برای من درس بزرگی است. آنها با تمام وجود پای اعتقاداتشان ایستادند و رفتند تا امنیت و آزادی من حفظ شود.

امید است راهشان را ادامه دهیم و زندگی‌مان را به شکلی بسازیم که لایق آن جان‌های بزرگ باشد.

محمد فدوی

آب، هم کم است و هم بی‌کیفیت

درحالی‌که وزارت نیرو و شرکت آب هشدار می‌دهند که به‌علت کاهش شدید بارش‌ها در پاییز، آب کم است و شهروندان را به صرفه‌جویی و همراهی دعوت می‌کنند و بسیاری از مردم هم با توجه به شرایط جوی این موضوع را کم و بیش پذیرفته و صرفه‌جویی را پیشه خود کرده‌اند موضوع دیگری هم مطرح شده و آن کیفیت بسیار پایین آب مصرفی خانگی در بعضی از مناطق و شهرهاست. روایتی که مردم از تجربه خود دارند و عکس‌هایی که هرازگاهی از وسایل برقی مانند دستگاه تصفیه آب، کولر و پکیج خود منتشر می‌کنند که قندیل آهک بسته، بیانگر همین کیفیت نامناسب آب خانگی است، موضوعی که وزارت نیرو قائل به توضیح درباره آن نیست آن هم در زمانی که گرانی لوازم برقی بیداد می‌کند و این آب بی‌کیفیت می‌تواند میلیون‌ها تومان به خانواده‌ها خسارت وارد کند.

صفحه‌آرا: بهروز قلی‌پور

هشتگ روز

بهنوش طباطبایی نمایش دفاع و بادیگارد

فهیمه طباطبایی | روزنامه‌نگار | اگر اهل شبکه‌های اجتماعی باشید، تا الان قطعا ویدئوها و عکس‌های مربوط به جلسه دفاع رساله دکتری بهنوش طباطبایی، بازیگر سینما، تئاتر و تلویزیون را دیده‌اید. جلسه‌ای در دانشگاه آزاد اسلامی که خانم بازیگر، چندین عکس و فیلم از زوایای مختلف آن منتشر کرده و همین ماجرا باعث بحث‌ها و نقدهای زیادی از سوی کاربران شبکه‌های اجتماعی شده است.

نمایش یا دفاع از علم

اولین بحثی که کاربران روی آن نقد دارند، این است که خانم بازیگر، این جلسه دفاع است یا نمایش دفاع؟ کاربری نوشته: «خانم طباطبایی! شما هم مثل هزاران دانشجوی این مملکت که از رساله خود دفاع کرده و می‌کنند، دفاع کردی! این همه دوربین عکاسی و فیلمبرداری از لحظه ورود و پشت تریبون تا دقایق دفاع و گرفتن نمره و عکس یادگاری برای چه؟ می‌توانستی نهایتا یک عکس بگذاری و از دفاع رساله خود خبر بدهی و تمام!» کاربر دیگری نوشته: «جالب است که شما دکتری روانشناسی‌ات را گرفتی و نمی‌دانی همین کار شما چه تأثیر منفی بر جامعه دانشجویان می‌گذارد، آن میزهای پرطمطراق پذیرایی و هدیه‌دادن به استادان در روز دفاع کم بود، از فردا گروه فیلمبردار است که دانشجویان برای روز دفاع خود می‌آورند که آن روز را ضبط و ثبت تا در چشم دوست و آشنا فرو کنند؛ ای کاش شأن دانشگاه و علم‌آموزی را حفظ می‌کردید و همه‌چیز را به یک نمایش مبتذل تبدیل نمی‌کردید.»

بادیگارد چرا؟

نکته دومی که کاربران شبکه‌های اجتماعی نسبت به آن نقد داشتند، حضور بادیگارد همراه خانم بازیگر در دانشگاه و جلسه دفاع است؛ موضوعی که خشم دانشجویان را به همراه داشت. کاربری نوشته: «به‌عنوان یک بازیگر و روانشناس چه فکری کردی که با بادیگارد وارد حریم دانشگاه شدی؟ مگر در دانشگاه چه خطری شما را تهدید می‌کرد که فکر کردی باید بادیگارد داشته باشی؟ متأسفم برای آن مدیر گروه و هیأت داوران که مسحور شهرت شما شده و نسبت به این اقدام زشت و زننده شما واکنش نشان ندادند.»

پهلوانی به سبک زنانه

درباره زن میوه‌فروشی که در گود زورخانه با کباده و میل ورزش می‌کند

گزارش

سحر جعفریان‌عصر | روزنامه‌نگار | هم‌میان گود است و مشغول میل زدن و کباده کشیدن و هم پای اجاق‌گاز ایستاده و با آن دست و پنجه خوشمزه‌ای که از نه‌نه به ارث برده باسترماپلو و پیچاق‌قیمه بار می‌گذارد. از کودکی همینطور بوده؛ همینطور که ورزش به‌ویژه رشته‌های رزمی و سنگین و معمول مردان، جای بزرگی وسط زندگی‌اش داشت و اغلب، بیشتر از آنکه سرگرم خاله‌بازی و عروسک باشد سرش با ژیمناستیک، تکواندو، کشتی، کاراته و حتی فوتبال خوش بود.

نه یک سرخوشی خشک و خالی که یک‌جور خوشی همراه با موفقیت‌های کوچک و پرشمار. با آنکه ترکه بود و استخوانی اما دست حریفانی را که در دورهمی‌های خانوادگی یا دوستانه با او مچ می‌انداختند، می‌خواباند. ضربه برگردان‌هایش در فوتبال از سر شانس یا تکنیک، معمولا گل می‌شد و پاس گل. برای همین همکلاسی‌هایش «فوروارد هَت‌تریک‌کن» صدایش می‌کردند. در کشتی هم قوی بود و قدر؛ کمتر گاردش باز می‌شد. سوکی و گِری (مشت و لگد زدن) و تَمِشیواری‌هایش (شکستن اجسام با دست) در کاراته نیز ناز شست داشت. دور و بَری‌های فاطمه به آینده ورزشی او امیدوار بودند. آینده‌ای که حالا اتفاق افتاده اما در یک رشته ورزشی متفاوت. این روزها بسیاری، فاطمه اثباتی، بانوی ۴۴ساله اردبیلی را با وجود محدودیت‌هایی که برای فعالیت رسمی زنان در گود زورخانه وجود دارد با عنوان نخستین باستانی‌کار و پهلوان زورخانه‌ای زن کشور می‌شناسند. او که با همه حکم‌های قهرمانی‌اش در رشته پاورلیفتینگ، مدرک بین‌المللی اسکورت و مراقبت اشخاص (بادیگارد) همراه همسرش با وانت میوه می‌فروشد.

دختر تابوشکن

در خانه پدری فاطمه همه ورزشکار بودند؛ حرفه‌ای اما بدون مدال. پدر و برادرهایش یک روز درمیان به کوهنوردی، کشتی، فوتبال و ژیمناستیک مشغول بودند. هر چه کوه اطراف اردبیل قد کشیده بود از آق‌داغ تا حاجی‌زال، خانواده اثباتی از شان بالا رفته بودند. فاطمه هم به همین روال بزرگ شد. خیلی حوصله درس و مشق نداشت و اغلب ساعت‌های روز سرگرم ورزش بود: «لباس کاراته برادر بزرگترم را می‌پوشیدم و می‌گفتم دفاع و حمله را یادم بده. اوایل این کارهایم را به‌حساب بازیگوشی می‌گذاشتند. آن سال‌ها میان قوم و خویش ما خیلی مرسوم نبود دخترها ورزش‌های سنگین انجام دهند یا در کلاس‌های ورزشی ثبت‌نام کنند برای همین هیچ‌وقت مربی‌ای نداشتم جز برادرهایم.» فوتبال نیز از علاقه‌مندی‌هایش بود: «کتاب درسی را می‌گرفتم دستم که مثلا مادرم خیال کند درس می‌خوانم اما زیرچشمی، تلویزیون و بازی بارسلونا را نگاه می‌کردم؛ معمولا لو نمی‌رفتم به جز مواقعی که گلی رد و بدل می‌شد و من از خوشحالی یا ناراحتی، قِشقِرق می‌کردم. آن وقت مادرم شستش خبردار می‌شد و می‌گفت آل توته گِزه، (دختره رو جن گرفته)».

و ناگهان، گود زورخانه

ورزش باستانی و زورخانه‌ای، اتفاقی بود که ناگهان و بعد از ازدواج فاطمه پیش آمد: «خانم‌های همسایه را تشویق کردم تا صبح‌ها در پارک محل (یوسف‌آباد) ورزش کنند؛ آمادگی جسمانی و دو و میدانی. بهشان آموزش و برنامه‌های تخصصی می‌دادم. همه فکر می‌کردند گواهی مربیگری دارم اما من فقط علاقه داشتم و پشتکاری که باعث می‌شد درباره هر رشته ورزشی مطالعه و تحقیق کنم.» هوا که سرد شد فاطمه دستِ تیم ۳۰۰نفری بانوان محل را گرفت و برد به نزدیک‌ترین باشگاه ورزشی شهرداری: «چشمم به گود زورخانه باشگاه که افتاد ناخودآگاه زمینش را بوسیدم و داخل شدم؛ درست مانند باستانی‌کارانی که تا آن زمان عکس و فیلم‌شان را دیده بودم. میل زدم و درِ خیبر (سنگ زورخانه‌ای) را بالای سرم بردم. یکهو به‌خودم آمدم که این همان ورزش دلخواهم است و من همه این سال‌ها انگار گمش کرده بودم.» بعد از آن تکلیف فاطمه روشن شد؛ صبح‌ها میوه‌فروشی، ظهرها خانه و خانه‌داری، عصرها هم باستانی‌کاری. این میان در مسابقات محلی و استانی، شرکت و قهرمانی‌هایی هم کسب می‌کرد تا اینکه کلیپی از میل زدن حرفه‌ای او در شبکه‌های مجازی پربازدید شد.

صف موافقان و مخالفان دراز است

زندگی فاطمه به قبل و بعد از انتشار کلیپ میل زدنش با رعایت همه شئونات شرعی و اصول پهلوانی تقسیم شد. قبلش که کسی او را نمی‌شناخت و مخالفان و موافقانی مقابلش صف نکشیده بودند و بعدش که به شهرت رسید و او را بانویی پیشگام (حرفه‌ای‌تر از معدود بانوان باستانی‌کار) در ورزش باستانی دانستند: «حدود سال ۱۳۹۲ که عکس‌ها و فیلم‌های ورزش زورخانه‌ای من وایرال شد بعضی مسئولان این حوزه به‌صورت غیررسمی، حکم قهرمانی بهم دادند و بعضی دیگر، همچنان مخالفت داشتند اما همسرم با آنکه گاهی پرهیز حرف مردم را داشت همیشه حامی‌ام بود.» حالا روزی نیست که فاطمه کامنت‌هایی اینچنین دریافت نکند: «شما آموزش هم می‌دید؟ دخترم طرفدار شماست»، «شیرزن ایرانی، پرچمت بالاست» و بسیاری دیگر.

زن، زورخانه و پهلوان زندگی‌های سخت

این بانوی اردبیلی همزمان با پیگیری رشته پاورلیفتینگ، مدرک بین‌المللی اسکورت و مراقبت اشخاص یا همان بادیگاردی را هم گرفت و به‌عنوان داور در لیگ‌های استانی مچاندازی، بدنسازی و کشتی ژاپنی حضور دارد. از مادرانگی نیز برای پسر و دخترش کم نگذاشته؛ تا به امروز که دخترش کاراته‌کاست و پسرش هم اهل درس و مدرسه. فاطمه بی‌توجه به هزاران لایکی که به پست‌های زورخانه‌ای‌اش زده می‌شود، هر روز پیش از تمرین میان گود، همراه همسر خود به میدان میوه و تره‌بار می‌رود تا عقب وانت کهنه‌شان را با میوه‌هایی به قیمت عمده پر کنند. سود کم حاصل از فروش آن میوه‌ها که در کوچه و خیابان‌های شلوغ شهرشان می‌فروشند، رزق روزشان است؛ رزقی که دورچینش این جملاتند؛ «ا...شما را می‌شناسم؛ همون خانمه که کباده می‌کشه»، «حلالت باشه هرکول» و «زن و زورخانه یعنی بانوی پهلوون که توی سختی با شوهرش می‌مونه.»