پنجشنبه ۸ آبان ۱۴۰۴ • ۸ جمادی‌الاول ۱۴۴۷ • سال سی‌وسوم • شماره ۹۵۲۶ • ۱۶ صفحه • ۷۰۰۰ تومان

HAMSHAHRI • ISSN 1735-6386 • Vol.33 • No.9526 • THU • OCT.30 • 2025

همشهری

عکس: همشهری/امیر رستمی

۱۲۰۰ باستانی کار و ۲۰۰ مرشد به میدان آمدند

ثبت رکورد جهانی در ورزش زورخانه‌ای

آیین افتتاحیه مسابقات قهرمان‌شهر ۴ برگزار شد

۱۴

لاریجانی از زاکانی تشکر کرد

قدردانی برای نامگذاری ایستگاه مریم مقدس

صفحه ۳

تخریب تابلوی خانه اندیشمندان

ربطی به شهرداری ندارد

متولیان این خانه به‌جان این تابلو افتادند و آن را تخریب و فیلم آن را به نام شهرداری دست‌به‌دست کردند

صفحه ۱۴

معاون شهردار: این حجم از بی‌اخلاقی سیاسی و رسانه‌ای سنخیتی با نام اندیشمندان علوم انسانی ندارد

شب رؤیایی جوانان ورزشکار ایرانی

بازی‌های آسیایی جوانان، دیروز با طلاهای خوشرنگ برای ایران همراه بود | ۹

مقابل ایرانیان زانو بزنید

تهران به‌زودی شاهد یک پروژه فرهنگی متفاوت خواهد بود | ۱۵

استقبال مردم از کالابرگ الکترونیکی

نتایج یک نظرسنجی کشوری از اقبال مناسب مردم به توزیع کالابرگ حکایت دارد | ۴

نسبت وفاق با مطالبه‌گری

مناظره شفیعیان و خلجی در تلویزیون همشهری درباره اینکه «چگونه می‌توان در عین حمایت از دولت، مطالبه‌گر باقی ماند؟»

صفحه ۲

صعودهای افسانه‌ای با پرچم ایران

افسانه حسامی‌فرد در تلویزیون اینترنتی همشهری قصه کوهنوردی خود را از «شیرآباد» تا «چوآیو» گفت

صفحه ۵

اصل ماجرای پلمب ۲ پاساژ معروف

پاساژهای آلومینیوم و شانزلیزه در مرکز تهران به‌دلیل عدم‌ایمن‌سازی پلمب شدند

صفحه ۱۳

یادداشت

حسین اوجاقی؛ رئیس سازمان ورزش شهرداری تهران

بزرگ‌ترین رویداد ورزش باستانی

روز گذشته(هفتم آبان‌ماه)، مجموعه ورزشی امام رضا(ع) در منطقه ۱۸ تهران شاهد یک رویداد بی‌نظیر و تاریخی در حوزه ورزش باستانی بود.در افتتاحیه چهارمین دوره مسابقات قهرمان‌شهر، بزرگ‌ترین همایش ورزش زورخانه‌ای و باستانی کشور با حضور بیش از ۱۴۰۰ نفر از پیشکسوتان و ورزشکاران این رشته (به‌عبارت دیگر ۱۲۰۰ ورزشکار و ۲۰۰ مرشد) برگزار شد. جمعیتی که از ساعت‌ها قبل روی سکوهای ورزشگاه حاضر شده بودند، نشان از عشق و علاقه مردم به این ورزش اصیل ایرانی داشت.

در کنار خیلی از ورزش‌دوستانی که از نقاط مختلف پایتخت خودشان را به ورزشگاه امام رضا(ع) در جنوب تهران رسانده بودند، حضور ورزشکاران و پیشکسوتان رشته‌های مختلف ورزشی نه‌تنها بیانگر محبوبیت ورزش زورخانه‌ای بین مردم بود، بلکه نشان‌دهنده توجه ویژه به فرهنگ غنی و تاریخچه این ورزش در ایران به شمار می‌رفت.

همچنین برخلاف سال‌های گذشته امسال این مراسم در یک ورزشگاه روباز برگزار شد و فضای باز امکان برقراری ارتباط نزدیک‌تر با تماشاگران را فراهم آورد و شور و حال خاصی به مراسم بخشید و البته ۱۷۰۰ نفر در آیین افتتاح قهرمان‌شهر ۴ مراسم رژه را برگزار کردند. دراین میان یکی از نکات قابل‌توجه این افتتاحیه، احتمال ثبت رکورد جهانی گینس برای تعداد باستانی‌کارانی بود که به‌صورت همزمان همنوایی کردند. پیگیری‌های لازم برای ثبت این رکورد آغاز شده و این دستاورد می‌تواند نه‌تنها برای ورزش زورخانه‌ای، بلکه برای کل جامعه ورزشی کشور افتخارآفرین باشد. به‌منظور ترویج ورزش همگانی و تشویق مردم به فعالیت‌های ورزشی، قرعه‌کشی اهدای ۱۰۰ دوچرخه به حاضرین نیز انجام شد. این اقدام نه‌تنها لحظات خوشایندی برای عموم به ارمغان آورد، بلکه انگیزه‌ای برای ترغیب مردم به فعالیت‌های ورزشی محسوب می‌شود.

افتتاحیه قهرمان‌شهر ۴ به‌عنوان بزرگ‌ترین رویداد در حوزه ورزش باستانی پس از بازی‌های آسیایی سال ۱۳۵۳ شناخته می‌شود. این مراسم تجربه‌ای ماندگار و تأثیرگذار برای توسعه ورزش و فرهنگ کشور خواهد بود. امید است که چنین همایش‌هایی در آینده نیز ادامه یابد و بتواند جذابیت و اهمیت ورزش‌های سنتی ایرانی را در جامعه ترویج دهد.

آغاز قهرمان‌شهر ۴

رقابت‌های قهرمان‌شهر ۴ که از روز گذشته آغاز شده و در ماه‌های آینده ادامه دارد، شامل رشته‌های تخصصی و رشته‌های تفریحی جدیدی مانند کورن‌هول و دارت است. این تنوع به افراد از سنین مختلف اجازه می‌دهد که در این مسابقات شرکت کنند. پیش‌بینی می‌شود حدود یک میلیون نفر در این دوره از رویداد شرکت کنند.

این رویداد در ۳ مرحله برگزار می‌شود: مرحله اول در سطح محله‌ها، مرحله دوم در سطح پهنه‌های پایتخت و مرحله سوم رقابت برگزیدگان پهنه‌ها در سطح تهران است. تهران به ۴ پهنه تقسیم شده و هر پهنه شامل تقریبا ۹۰ محله است. یکی از ویژگی‌های بارز قهرمان‌شهر ۴، افزایش تنوع رشته‌هاست. در دوره اول مسابقات، ۸ رشته ورزشی برای آقایان و ۸ رشته برای بانوان برگزار شد. این تعداد در دور دوم به ۱۰ رشته برای هر دو گروه افزایش یافت و در دوره سوم مجموعا ۱۵ رشته ورزشی برای آقایان و بانوان برگزار شد. امسال نیز در مجموع ۲۵ رشته عمومی و تخصصی وجود دارد که نشان‌دهنده رشد و توسعه این رویداد است. در نهایت، برگزاری المپیاد ورزشی محله‌ها، نه‌تنها فرصتی برای نمایش استعدادها و توانمندی‌های ورزشکاران فراهم می‌کند، بلکه موجب افزایش نشاط اجتماعی و ترویج فرهنگ ورزش در میان مردم می‌شود.

6 260641 200359 >

6 260641 200014 >

صفحه‌آرا: علی حسنی

خبرهایی که نمی‌بینید

افزایش توان دفاعی متناسب با نیازها

توان دفاعی ایران متناسب با شرایط روز و نیازهای نیروهای مسلح توسعه می‌یابد. سردار محمدرضا نقدی، معاون سابق هماهنگ‌کننده سپاه پاسداران با اشاره به توسعه توانِ موشکی ایران به‌منظور مقابله با هرگونه اقدام خصمانه رژیم‌صهیونیستی، گفت: توان موشکی امروز ما قطعاً بسیار قوی‌تر از ایام جنگ ۱۲روزه است./دفاع‌پرس

روند مطلوب انسداد مرزها

تاکنون بیش از ۲۰۰کیلومتر از مرزهای ایران با پاکستان و افغانستان مسدودسازی شده‌است. علی‌اکبر پورجمشیدیان، قائم‌مقام وزیر کشور تأکید کرد: با توجه به فراهم شدن کامل مقدمات اجرایی، سرعت پیشرفت کار بسیار مطلوب است و پیش‌بینی می‌شود روند انسداد مرزها با شتاب بیشتری ادامه یابد./فارس

محبوبیت جهانی ایران مقتدر

تصویر «ایران مقتدر» و همچنین محبوب بیش از پیش در حال انتشار در سطح بین‌المللی است

گزارش

پس از جنگ تحمیلی ۱۲روزه، «قدرت نرم» ایران در سطح منطقه و جهان افزایش قابل توجهی یافته‌است و امروز تصویر «ایران مقتدر» بیش از پیش در حال انتشار در سطح بین‌المللی است؛ دستاوردی که در پرتو «دیپلماسی عمومی» جمهوری‌اسلامی در ساختارهای مختلف محقق شده‌است. بازتاب جهانی راه‌اندازی ایستگاه متروی مریم مقدس(س) در تهران، یکی از آخرین نمونه‌های «دیپلماسی عمومی» موفق بود که قدردانی دبیر شورای‌عالی امنیت‌ملی را نیز به‌دنبال داشت.

راه‌اندازی ایستگاه متروی مریم مقدس(س) در حالی طی روزهای اخیر با استقبال کاربران شبکه‌های اجتماعی در سراسر جهان مواجه شد که پس از جنگ تحمیلی ۱۲روزه رژیم‌صهیونیستی علیه ایران، شاهد تحولات مهمی در «تصویر جهانی ایران» بوده‌ایم. در شرایطی که محور عبری–غربی می‌کوشد تصویری «ضعیف» و «شکست خورده» از ایران به‌افکارعمومی جهانیان القا کند، واقعیت‌های موجود، از شکست چنین راهبردهایی حکایت دارد؛ موضوعی که در بازتاب‌های جهانی راه‌اندازی ایستگاه متروی مریم مقدس(س) در تهران شاهد نمودی از آن بوده‌ایم.

«حفظ انسجام ملی ایرانیان در مقابل دشمن»، «توان موشکی ایران»، «حقانیت و تحرک دیپلماتیک تهران» و «قدرت روزافزون بازدارندگی ایران در مقابل دشمنان» از دیگر محورهای تصویرسازی بین‌المللی از ایران امروز در افکارعمومی جهان است که در ادامه به برخی از نمونه‌های آن اشاره می‌شود.

اتحاد و تاب‌آوری ملی

- اتحاد بی‌سابقه مردم ایران در برابر دشمن خارجی
- تاب‌آوری بالا در جنگ ۱۲روزه
- نبود هرگونه شورش داخلی برخلاف پیش‌بینی‌های دشمن

قدرت بازدارندگی

- شبکه الجزیره: «ایران می‌توانست اسرائیل را مانند پارکینگ صاف کند.»
- اندیشکده فارن‌افرز: «پاسخ ایران، بزرگ‌ترین حمله به یک قدرت هسته‌ای در تاریخ بود.»
- جان مرشایمر، دانشمند سیاسی مشهور آمریکایی: «ایران هوشمندتر و ماهرتر شده است.»
- جو لوریا، روزنامه‌نگار آمریکایی: «اسرائیل به بن‌بست رسید.»

بازتاب‌های بین‌المللی

تحسین تحلیلگران جهانی

- جیانگ شوچین، تاریخ‌نگار چینی: «ایران کانون تمدن جهان است و مردمش به‌خوبی می‌دانند این نبرد، جنگ برای موجودیت تمدن ایرانی است.»
- حمدین صباحی، سیاستمدار مصری: «ایران به ما درس داد که می‌توان محاصره بود، اما پیشرفت کرد.»
- اسکات ریتر، افسر بازنشسته آمریکایی: «فرهنگ ۳۰۰۰ ساله ایرانی هرگز تسلیم نمی‌شود.»

رشد چشمگیر گردشگری

- میزبانی ۳.۵ میلیون گردشگر در نیمه اول ۲۰۲۵
- افزایش ۴۰درصدی ورود گردشگران نسبت به سال گذشته
- جهش قابل توجه در جذابیت ایران به‌عنوان مقصد فرهنگی

گسترش محبوبیت در رسانه‌ها

- آهنگ «بوم بوم تل‌آویو» با یک‌میلیارد بازدید
- آهنگ «آتش‌بازی بر فراز اسرائیل» توسط گروه چینی
- حمایت هنرمندان از ۸ کشور مختلف
- تولید آثار هنری از کاریکاتوریست‌های بین‌المللی

تغییر نگاه در جهان عرب

- گزارش مرکز عربی پژوهش‌ها
- «جنگ ۱۲روزه نقطه عطفی در بازتعریف نگاه مردم عرب به ایران بود.»
- استقبال جوانان و نخبگان عرب از مواضع ایران
- افزایش ۶۵درصدی محبوبیت ایران در نظرسنجی‌های منطقه‌ای

جمع‌بندی

۱ تقویت تصویر ایران به‌عنوان قدرت منطقه‌ای
۲ افزایش نفوذ فرهنگی در میان جوانان عرب
۳ تثبیت قدرت بازدارندگی در سطح جهانی
۴ رشد محبوبیت مردمی در سطح بین‌المللی
۵ نمایش وحدت ملی و ظرفیت بالای تاب‌آوری

نسبت وفاق با مطالبه گری

مناظره ۲ کارشناس درباره اینکه «چگونه می‌توان در عین حمایت از دولت، مطالبه‌گر باقی ماند؟»

فیلم گزارش را با اسکن این کد ببینید.

گزارش

وفاق ملی به‌معنای یک‌دستی بی‌صدا نیست، بلکه هنر هم‌افزایی در میان اختلاف‌نظرهاست. جامعه‌ای که می‌خواهد پیش برود، ناگزیر باید میان همدلی و مطالبه‌گری توازن برقرار کند. وفاق، زمانی اصالت دارد که از دل نقد منصفانه و گفت‌وگوی مسئولانه برآید، نه با حذف صداهای مخالف یا لاپوشانی ضعف‌ها. مطالبه‌گریِ سازنده، در حقیقت مکمل وفاق است، زیرا اجازه نمی‌دهد تصمیمات اشتباه، زیر نام وحدت توجیه شوند. وفاق به معنی لاپوشانی اشتباهات و ضعف‌ها نیست؛ بلکه خروجی واقعی و قابل دفاع آن، هنگامی به‌دست می‌آید که تصمیمات مهم کشور با کمترین هزینه اجتماعی و اقتصادی، بدون مانع تراشی قوا برای یکدیگر و بدون سبقت‌گیری برای تصاحب دستاوردها انجام گیرد. تنها در چنین چارچوبی است که نقد از جنس تخریب نخواهد بود و وحدت نیز از جنس انفعال، بلکه تبدیل به پیوندی آگاهانه برای پاسداری از منافع ملی می‌شود. این موضوع، دستمایه مناظره ای با حضور سپهر خلجی، رئیس شورای اطلاع رسانی دولت شهید رئیسی و علی اصغر شفیعیان، مشاور نهاد ریاست جمهوری بود که تفصیل آن تقدیم می شود.

آقای قالیباف رئیس مجلس گفتند وفاق به معنای لاپوشانی ضعف‌ها نیست. آیا می‌شود بدون انتقاد به بهانه وفاق، دولت را وادار به پاسخگویی کرد؟ چطور می‌شود بین اینها جمع ایجاد کرد؟

سپهر خلجی: من معلم رسانه و دانشگاه هستم و تلاش می‌کنم مطالبم را از منظر تجارب عملی بیان کنم. نکته مهمی وجود دارد که الآن رسانه و افکار عمومی به‌عنوان یک امر ملی در جمهوری اسلامی اولویت ندارد. این به نظرم خیلی مهم است. شورای عالی امنیت ملی ما یک معاونت به نام معاونت رسانه داشت. اولین معاونتی که در این شورا در دوره جدید حذف شد همین معاونت بود. بنابراین بالاترین نهاد ما که مأمور امور ملی است رسماً اعلام می‌کند که رسانه و افکار عمومی از نظر من امر ملی نیست.

نظر شما چیست آقای شفیعیان؛ موافقید که رسانه را به‌عنوان امر ملی مدنظر قرار نمی‌دهیم؟

علی‌اصغر شفیعیان: رسانه می‌تواند به موازات قابلیت دفاعی و نظامی مملکت ارزیابی شود. اما ابزار فعلی ما چیست؟ ما بیش از ۱۳ هزار رسانه رسمی در کشور داریم. اینها با مجوز فعالیت می‌کنند. انواع و اقسام رانت‌ها وجود دارد که این رسانه‌ها شکل می‌گیرد. برای اصلاح وضع موجود باید منافع را حذف کرد. باید ممنوع شود که نهادهای حاکمیتی رسانه داشته باشند. صداوسیما باید رسانه کل حاکمیت باشد نه رسانه دولت.

نقد را چطور باید مدیریت کرد که وفاق آسیب نبیند؟

خلجی: ما برای رسانه ۴ کارکرد در نظر می‌گیریم: آموزش، تفریح، اطلاع‌رسانی و انسجام‌بخشی. در دهه ۱۳۹۰ جریان مذاکره راه افتاد که حلال مشکلات کشور از جمله در بحث هسته‌ای است و تبدیل به خسارتی به نام برجام شد. این مطالبه به چه شیوه‌ای ایجاد شد؟ با رسانه. یادمان نمی‌رود و تصاویرش موجود است که طرف دلار را وسط تهران دست گرفته بود و با پرچم آمریکا می‌رقصید. این کار رسانه است.

نظرسنجی‌ها چه می‌گویند؟

خلجی: یکی از حدود ۴ مرجع نظرسنجی رسمی‌ای که داریم. در نظرسنجی جدید ۷۵ درصد مردم با یک تجربه بسیار سنگین از جمله آسیب‌دیدن توان هسته‌ای کشور به این جمع‌بندی رسیدند که مذاکره نمی‌تواند مسیری برای تأمین منافع ملی باشد.

اگر ما رسانه را امر ملی نمی‌دانیم پس برای جناح‌مان می‌خواهیم. هر کدام فکر می‌کنیم بیشتر می‌فهمیم و ملی بودن را بیشتر در نفع جناح‌مان می‌دانیم.

شفیعیان: احسنت. تعریف منافع ملی برای ما هنوز یک امر واحد نیست. وقتی امر ملی را تعریف نکرده‌ایم، مشکل پیش می‌آید. من تصور می‌کنم الآن این فرصت مهیا شده است. منافع ملی در دهه ۱۳۹۰ بسیار تأمین شد و چند سالی بود که ما در اواخر دوره آقای احمدی‌نژاد با مشکل شدید تحریم مواجه بودیم. در طول سال‌های برجام از ۱۳۹۲ تا بهار ۱۳۹۷ تورم نزولی بود و کنترل شد.

اصلاً ممکن است چنین اتفاقی بیفتد که بر سر منافع ملی توافق کنیم؟

شفیعیان: قبل از هر چیز باید قبول کنیم که این شامل همه ایرانیان است. اگر به این رسیدیم درباره ابعادش می‌توانیم با هم دعوا کنیم. در انتخابات سال ۱۳۹۲، آقای روحانی که شعار مذاکره و رفع تحریم‌ها را داده بود، از همان روز فضای افکار عمومی به آن سمت رفت. آن کسی که آن عکس را دستش گرفته بود، توهم نداشت و همان احساس به بازار کمک کرد که کنترل شود.

خلجی: واقعیت اینطور نبود. ما در دوره‌ای که به نام مذاکرات برجامی بود، بیش از چند صد تحریم علیه جمهوری اسلامی اعمال شد. در دوره اوباما و قبل از خروج ترامپ و همزمان که داشتیم با آمریکایی‌ها مذاکره می‌کردیم، ما را تحریم می‌کردند. این حرف ما نیست، حرف رئیس بانک مرکزی دولت آقای روحانی است که گفت تمام این مذاکرات هیچ بود.

شفیعیان: بالاخره آمار که مشخص است تورم به چه شکلی بوده است.

خلجی: رهبری در همان ایام گفتند من به مذاکره با آمریکایی‌ها خوشبین نیستم و می‌دانم به نتیجه نخواهد رسید، ولی به دلیل اصرار زیاد اجازه دادیم. وقتی ما در حین مذاکره انواع و اقسام تحریم‌ها را دریافت کردیم و آمریکا یک‌طرفه از برجام خارج شد، بعد دوباره با شعار مذاکره وسط آمدند و میز مذاکره را بمباران کردند، آدم عاقل می‌تواند بپذیرد که ادامه دهیم؟

شفیعیان: مذاکرات در دولت مرحوم آقای رئیسی هم داشت انجام می‌شد.

خلجی: بله. فرقش اینجاست که در زمان آقای رئیسی افکار عمومی درگیر مذاکره نشد.

شفیعیان: چرا تورم پایین نمی‌آمد؟

یادداشت — **حسین امامی‌راد**؛ نماینده مجلس

بحران تب‌برفکی؛ از قصور مدیریتی تا تهدید امنیت غذایی

صنعت دامپروری ایران این روزها صحنه یک تراژدی اسف‌باراست. موج شیوع سویه جدید ویروس تب‌برفکی (SAT1) که از آفریقا سرایت کرده و ساختار ژنتیکی آن متفاوت از گونه‌های بومی است، حالا به بحرانی ملی و چندبعدی تبدیل شده است. در حالی که سازمان غذا و کشاورزی ملل متحد (FAO) و سازمان جهانی بهداشت دام (WOAH) از ماه‌ها پیش نسبت به حرکت این ویروس به سمت خاورمیانه و ایران و شناسایی آن در عراق و بحرین، هشدار داده بود، دستگاه‌های متولی در کشور واکنش متناسب، مؤثر و به‌موقعی نشان ندادند. نتیجه آن است که امروز، استان‌های تهران، البرز، قم، قزوین، مرکزی و چند استان شمال‌غربی کشور، درگیر بحرانی شده‌اند که نه‌فقط تولید شیر و گوشت، بلکه ثبات بازار و امنیت معیشتی را هدف گرفته است. گزارش‌های اتحادیه گاوداران و بررسی‌های میدانی نشان می‌دهد که برخی دامداری‌های بزرگ تهران در معرض آلودگی گسترده قرار گرفته‌اند و در تعدادی از واحدها، تا ۸۰ درصد گاوهای مولد تلف شده‌اند. این بدان معناست که تولید شیر در پایتخت و استان‌های مرکزی در آستانه بحران بی‌سابقه‌ای قرار دارد. همچنین تلفات گوساله‌ها تا ۵۰ درصد، کاهش تولید شیر در ۸۰ درصد دام‌ها و خسارت مالی سهمگین، بخش آشکار این بحران است.

واقعیت تلخ این است که این ویروس نه ناگهانی که با اطلاع‌رسانی قبلی و بی‌تفاوتی یا دست‌کم ساده‌انگاری مسئولان، به کشور وارد شد و شیوع پیدا کرد. نبود برنامه عملیاتی مدون برای پیشگیری و کنترل این ویروس، عدم اطلاع‌رسانی مؤثر و به موقع به دامداران، واردات دام زنده از کشورهای آلوده، بازگشت محموله‌های گوشت ردشده از مرزهای ترکیه و عراق و تأخیر چندماهه در تأمین واکسن اختصاصی، همگی نشان از مدیریتی غیرمسئولانه و پرهزینه در برخورد با این تهدید دارد. اینکه رئیس سازمان دامپزشکی کشور بگوید: «این ویروس هزارچهره است»، نمی‌تواند توجیه مناسبی برای بی‌برنامگی باشد. کشورهای دیگری هم با همین ویروس جهش یافته مواجهند، اما با اجرای برنامه‌های پیشنهادی فائو و سازمان جهانی بهداشت دام توانسته‌اند شیوع آن را مهار کنند.

ریشه‌های بروز این بحران

بررسی دقیق عملکرد دستگاه‌های مسئول، پرده از حقایق نگران‌کننده‌ای برمی‌دارد:

- با وجود هشدارهای رسمی فائو و سازمان جهانی بهداشت دام، هیچ برنامه عملیاتی برای مقابله با این تهدید تدوین و اجرا نشد.
- به‌رغم اطلاع از ناکارآمد بودن واکسن‌های موجود، اقدام عاجلی برای تأمین واکسن اختصاصی صورت نگرفت.
- قرنطینه‌های سست و نظارت‌های ضعیف بر مرزها و نیز عدم اعمال محدودیت‌های لازم برای جابه‌جایی‌های دام، خوراک دام، کود و سایر موارد، زمینه گسترش سریع بیماری را فراهم کرد.
- شفاف‌نبودن در اعلام گستردگی بیماری و ارائه آمارهای متناقض، امکان هرگونه برنامه‌ریزی برای مهار بحران را سلب کرده است.
- نبود اطلاع‌رسانی و آموزش مناسب به دامداران موجب تشدید بحران شده است.

راهکارهای فوری نجات صنعت دامپروری و ضرورت وجود اراده‌ای ملی

ایران با حدود ۷ تا ۸ میلیون رأس دام سنگین، ظرفیت عظیمی در تولید شیر، گوشت و لبنیات دارد. کشور ما در خط مقدم کریدور بیماری‌های دامی جهان قرار دارد و تنها راه مقابله با آن، ایجاد نظام ملی پایش بیماری‌های فرامرزی است که همسو با مدل‌های پیشنهادی سازمان‌های جهانی با پشتیبانی مالی پایدار، سامانه داده‌محور و ساختار پاسخ سریع کار کند.

اما در برابر بحران اخیر، فقدان هماهنگی میان نهادهای مرتبط از دامپزشکی گرفته تا نیروی انتظامی، سازمان برنامه و بودجه و حتی قوه قضاییه باعث شده است هیچ اقدام جامع و هماهنگی شکل نگیرد. اکنون باید اقدامات فرادستگاهی زیر در دستور کار قرار گیرد.

۱. تشکیل ستاد ویژه بحران با حضور نمایندگان قوه قضاییه، نیروی انتظامی و دستگاه‌های ذی‌ربط
۲. توقف فوری واردات دام و فرآورده‌های دامی از کشورهای آلوده
۳. تأمین فوری واکسن و سرم مؤثر از طریق تمامی کانال‌های ممکن بین‌المللی
۴. اجرای قرنطینه‌های سختگیرانه در استان‌های آلوده و در معرض خطر
۵. اختصاص بودجه ویژه برای تهیه واکسن و جبران خسارات دامداران

مجلس

وفاق و نجات سیاست از مسیر قانون

بابک نگاهداری، رئیس مرکز پژوهش‌های مجلس از برگزاری سومین دوره آیین جایزه ملی قانون در اردیبهشت ۱۴۰۵ خبر داد و گفت وفاق بر سر قانون می‌تواند راه برون‌رفت بسیاری از چالش‌های سیاسی باشد. او تأکید کرد قانون نقطه جمع ایرانیان است و این وفاق جز با گفت‌وگو و پذیرش متقابل حاصل نمی‌شود. نگاهداری با بیان اینکه حاکمیت قانون سرلوحه جمهوری اسلامی برای ساخت جهانی عادلانه است، افزود مردم ایران برای جهانی ایستاده‌اند که در آن صلح از مسیر قانون محقق شود. در آیین پیش‌رو از آثار علمی، قوانین، اجراها و نمونه‌های مردان قانون در ۳ محور «ایران، جهان قانونی و جهان‌روایی ایرانی» تقدیر خواهد شد.

صفحه‌آرا: مجید اصغری

هشدار انصارالله به اسرائیل درباره جنگ با لبنان

وزارت خارجه یمن در بیانیه‌ای رسمی، به اسرائیل هشدار داده است که ادامه نقض آتش‌بس در لبنان و جنگ علیه این کشور، عواقب جدی به‌دنبال خواهد داشت. یمنی‌ها در این بیانیه، اسرائیل را تهدید صلح منطقه‌ای خوانده و بر حمایت صنعا از مقاومت لبنان و فلسطین تأکید کردند./نجبا

خبرهایی که نمی‌بینید

آزمایش اژدر هسته‌ای در روسیه

رئیس‌جمهوری روسیه پس از اعلام آزمایش موفقیت‌آمیز موشک کروز هسته‌ای در هفته گذشته، چهارشنبه نیز از آزمایش یک اژدر هسته‌ای توسط ارتش این کشور خبر داد. وی این دستاورد را «موفقیتی بزرگ» خواند و افزود که قدرت اژدر پوسایدون به‌مراتب از موشک قاره‌پیمای سارمات (معروف به شیطان ۲) بیشتر است./ اسپوتنیک

نسل‌کشی با ژست صلح‌طلبی

رئیس‌جمهور آمریکا از حمله سنگین اسرائیل به غزه دفاع کرد و مدعی شد صلح به خطر نیفتاده است

گزارش

حملات سه‌شنبه‌شب اسرائیل، نه‌تنها نقض آتش‌بس، بلکه ادامه مسیر نسل‌کشی در غزه است. به گزارش سی‌ان‌ان، غزه مرگبارترین روز خود را بعد از اجرای آتش‌بس تجربه کرد. تا زمان تنظیم این گزارش، طی این حملات ۱۰۴فلسطینی از جمله ۴۶کودک و ۲۰زن شهید شده‌اند. از زمان برقراری آتش‌بس با میانجیگری ترامپ در شرم‌الشیخ، اسرائیل چندین مرتبه آن را نقض کرده است. همچنین در داخل اسرائیل هم جریان‌های راست افراطی که در ائتلاف دولت شکننده نتانیاهو حاضر هستند، نسبت به این آتش‌بس از همان اول معترض بودند. بسیاری از کارشناسان اقدامات نتانیاهو در نقض‌های مکرر آتش‌بس و هدف قرار دادن غیرنظامیان فلسطینی را ناشی از اختلافات داخلی و رقابت‌های انتخاباتی داخل اسرائیل می‌دانند. این انتخابات قرار است در اکتبر سال آینده برگزار شود. از طرفی، ترامپ به برقراری آتش‌بس در غزه بسیار دل‌بسته و هرجا که می‌رود آن را نشان ظرفیت خود برای پایان جنگ اوکراین می‌داند. شکست پروژه ترامپ در غزه، تلاش‌های او برای پایان جنگ اوکراین که مهم‌ترین و اصلی‌ترین وعده اوست را تحت‌الشعاع قرار خواهد داد و برای همین او هم نه‌تنها چشم خود را بر نقض آتش‌بس از سوی اسرائیل، بلکه به جنایات آن می‌بندد. در این گزارش واکنش رهبران، گروه حماس، موارد نقض آتش‌بس و واکنش جریان‌های داخلی اسرائیل بررسی می‌شود.

تناقضات در واکنش ترامپ و اظهارات اسرائیل در خصوص نقض آتش‌بس با بیانیه حماس در رد ادعاها:

اسرائیل
- حملات به بهانه هدف قرار گرفتن نیروهای اسرائیلی در رفح
- عدم‌تحویل بقایای بازگردانده شده

ترامپ
- کشته شدن یک نیروی نظامی اسرائیلی و حق دفاع اسرائیل در عین حال حفظ آتش‌بس

حماس
- حماس حملات را منتسب به گروه خود نمی‌داند
- موضوع تحویل اجساد به‌دلیل مسائل فنی و لجستیکی به مشکل خورده است

تأکید بر پایبندی به آتش‌بس

- آمریکا از طرفی برای اسرائیل حق دفاع قائل است درحالی‌که ترامپ بسیار به حفظ آتش‌بس دلخوش است و بر آن تأکید دارد.
- این در حالی است که اسرائیل مراکز غیرنظامی، درمانی و مردمی را هدف قرار داده است.

واکنش رهبرانی که در شرم‌الشیخ حضور داشتند:

رجب طیب اردوغان، رئیس‌جمهور ترکیه
- خواستار فشار بیشتر جامعه بین‌المللی و آمریکا بر اسرائیل
- تحریم و توقف فروش تسلیحات به اسرائیل

انور ابراهیم، نخست‌وزیر مالزی
- ابراز تردید نسبت به طرح صلح شرم‌الشیخ و فاصله گرفتن از آن

مصر
- فعال در حفظ تماس با طرفین و تلاش برای حفظ وضعیت

جریان داخلی اسرائیل
- اصرار راست افراطی به خلع سلاح کامل حماس یا اشغال کامل غزه
- تهدید بن گویر، وزیر امنیت داخلی به سرنگونی دولت نتانیاهو درصورت عقب‌نشینی از خلع سلاح حماس

وضعیت نهایی:
- اطلاعیه حماس درخصوص به تعویق افتادن تحویل جسد یکی از اسرا (روز سه‌شنبه پیدا شده بود)
- اختلال در جست‌وجوی جسد دیگر از آوار ساختمان به‌دلیل حملات اسرائیل

موارد نقض آتش‌بس از سوی اسرائیل-زمان مبدأ آتش‌بس ۱۰اکتبر

- **۱۰-۱۶ اکتبر**: اجرای مرحله اول آتش‌بس (آمریکا میانجی) هر دو طرف در پیام‌رسانی همدیگر را به نقض متهم کردند
- **۱۶-۱۹ اکتبر**: چندین حمله هوایی اسرائیل گزارش‌شده، ده‌ها کشته و زخمی
- **۲۵ اکتبر**: عملیات هدف‌دار اسرائیل در مرکز غزه
- **۲۷-۲۸ اکتبر**: اسرائیل به بهانه کشته‌شدن یک سرباز در خط زرد، حملات هوایی گسترده انجام داد

سودای آمریکا در حیاط خلوت روسیه و چین

براساس اخبار انتشاریافته «دونالد ترامپ» رئیس‌جمهور آمریکا قرار است در تاریخ ششم نوامبر (۱۵ آبان) میزبان رهبران ۵ کشور آسیای مرکزی شامل قزاقستان، قرقیزستان، تاجیکستان، ترکمنستان و ازبکستان باشد. تمرکز این نشست روی برگزاری اجلاسی با محوریت تجارت، سرمایه‌گذاری و امنیت منطقه‌ای خواهد بود.

دعوت ترامپ، درواقع دومین نشست رئیس‌جمهور آمریکا با مقامات آسیای مرکزی طی ۳ سال گذشته است.

البته پیشینه دیدارهای مقامات ارشد آمریکا با سران کشورهای آسیای میانه به سال ۲۰۱۵ بازمی‌گردد. در این سال «جان کری» وزیر امور خارجه وقت آمریکا و ۵ وزیر امور خارجه کشورهای آسیای مرکزی دیدار کردند. اما هدف یا اهداف ترامپ از دعوت سران کشورهای آسیای میانه به واشنگتن چیست؟

موقعیت استراتژیک

آسیای میانه در قلب اوراسیا قرار دارد و همسایه قدرت‌های بزرگی مانند روسیه، چین، ایران، هند و پاکستان است. این موقعیت منحصر به فرد، این منطقه را به کانون رقابت‌های ژئوپلیتیک تبدیل کرده است.

پیشینه تاریخی

از قرن نوزدهم تا فروپاشی شوروی، این منطقه تحت نفوذ انحصاری مسکو بود. اما امروز کشورهای آسیای میانه درحالی‌که متحد روسیه باقی مانده‌اند، روابط نزدیکی نیز با چین دارند.

تغییر معادلات پس از جنگ اوکراین
- تغییر الگوهای تجاری و اقتصادی
- افزایش تلاش آمریکا برای نفوذ در منطقه
- ادامه سیاست نفوذ در قفقاز با طرح‌هایی مانند «دالان ترامپ»

نبرد منابع معدنی
- چین کنترل ۸۵درصد از زنجیره تأمین عناصر خاکی کمیاب جهان را در دست دارد.
- دولت ترامپ دسترسی شرکت‌های آمریکایی به معادن منطقه را اولویت قرار داده است.

هدف: شکستن انحصار چین

کریدور حمل‌ونقل میانی

مسیر جدید: جنوب شرق آسیا، قزاقستان، ازبکستان، دریای خزر، جمهوری آذربایجان، گرجستان، اروپا

مزایای کریدور میانی
- جایگزین مسیر روسیه که به‌دلیل تحریم‌ها مسدود شده
- تنوع‌بخشی به مسیرهای حمل‌ونقل

چالش‌ها
- عدم‌امکان جایگزینی مسیر روسیه
- مشکل کاهش سطح آب دریای خزر
- نیاز به سرمایه‌گذاری در زیرساخت‌ها

برنامه‌های جانبی آمریکا
- بازگرداندن «سپاه صلح» به منطقه
- همکاری در مدیریت منابع آبی
- حمایت از مقابله با کاهش آب خزر

نبرد با پیمان شانگهای
- چین و روسیه به زعم آمریکا از شانگهای به‌عنوان ابزار استفاده می‌کنند.
- آمریکا با سیاست تعرفه‌ای شریکی غیرقابل اعتماد شناخته می‌شود.
- هدف ترامپ: تضعیف همبستگی کشورهای عضو شانگهای

روزنه

ناامیدی اسرائیل از سقوط یک شبه جمهوری اسلامی

درحالی‌که تا همین چندماه پیش صهیونیست‌ها با تجاوز به خاک ایران انتظار سقوط زودهنگام جمهوری اسلامی را داشتند، اما اکنون چهره‌های امنیتی اسرائیل از سقوط فوری و زودهنگام جمهوری اسلامی ایران ناامید شده‌اند، تا آنجا که «یوسی کوهن»، رئیس پیشین موساد در گفت‌وگویی اعتراف کرده است که سرنگونی جمهوری اسلامی ممکن است چند سال زمان ببرد.

کوهن در سخنرانی خود در نیویورک خواستار اقدام جهانی برای سرنگونی حکومت در ایران شد و گفت: «سرنگونی جمهوری اسلامی نه‌تنها یک آرزو، بلکه یک ضرورت استراتژیک است، اما این کار یک‌شبه اتفاق نمی‌افتد؛ بلکه نیاز به برنامه‌ریزی دقیق، حمایت بین‌المللی و زمان دارد.»

رژیم صهیونیستی در تجاوز علیه ایران از ۲۳خرداد تا ۳تیر ۱۴۰۴ که به جنگ ۱۲روزه معروف شد، با حمایت آمریکا از سلاح‌های دورایستای پیشرفته (مانند موشک‌های اسپایک و هاروپ)، پهپادهای رادارگریز (مانند Orbiter و RA-01) و نیروهای نفوذی و حمله آمریکا به تأسیسات هسته‌ای فوردو با بمب‌افکن‌های B2 و بمب‌های سنگرکوب GBU-57 استفاده کرد، اما نتوانست به هدف اصلی خود برای سرنگونی جمهوری اسلامی ایران برسد.

دولت

خروج از فهرست سیاه اف.ای.تی.اف زمان‌بر است

فاطمه مهاجرانی، سخنگوی دولت در حاشیه نشست روز چهارشنبه هیأت دولت به تشریح آخرین مواضع و اقدام‌های دولت در حوزه‌های مختلف پرداخت که مهم‌ترین محورهای آن را در ادامه می‌خوانید:
- هنگام تصویب «سی.اف.تی» و «پالرمو» می‌دانستیم روند خروج از فهرست سیاه زمان‌بر است و به سرعت اتفاق نمی‌افتد.
- وجه نظارتی مجلس را به رسمیت می‌شناسیم، اما باید درباره هر اقدامی که این روزها سبب تشویش اذهان مردم و برهم‌زدن اجتماع معنادار ایرانیان در راستای هویت ملی شود، مراقبت کنیم.
- همه مراقب باشند به وحدت آسیبی وارد نشود.
- پاییز کم‌بارشی را می‌گذرانیم و وضعیت تعداد زیادی از سدها مناسب نیست. نیاز است در زمینه مصرف آب صرفه‌جویی و اصلاح الگوی‌مصرف را دنبال کنیم.
- عفو ۱۱۵ محکوم امنیتی توسط قوه قضاییه به انسجام ملی کمک می‌کند.
- دولت مشکلی در شفاف‌سازی ندارد و هر زمان که لازم باشد، اطلاعات را به‌صورت شفاف در اختیار مردم قرار خواهد داد.
- به‌دلیل محدودیت اختصاص ارز، صف ارز تا حدودی طولانی شده بود و قابل انکار نیست، اما مشکلات در حال حل شدن است.
- پیگیری خسارت‌های جنگ تحمیلی ۱۲روزه درحال انجام است.
- رفع فیلترینگ در دستورکار دولت چهاردهم قرار دارد.

خبرسازان

لاریجانی از زاکانی تشکر کرد

قدردانی برای نامگذاری ایستگاه مریم مقدس(س)

علی لاریجانی، دبیر شورای عالی امنیت ملی با انتشار مطلبی در شبکه ایکس نوشت: گاه یک نوآوری در نامگذاری، می‌تواند نقش بسزایی در دیپلماسی عمومی داشته باشد و افتتاح ایستگاه متروی مریم مقدس (س) و نوع طراحی هنرمندانه آن در زمره همین توجه است. از شهردار محترم تهران و همکارانشان سپاسگزارم.

تلاش برای غلبه بر بی‌عدالتی‌ها

مسعود پزشکیان، رئیس‌جمهور گفت: با همه وجود برای رفع هرگونه مصداق بی‌عدالتی و تبعیض تلاش می‌کنم، اما تحقق این هدف نیاز به تغییرات رفتاری گسترده و عمیقی دارد که دستیابی به آن ساده و آسان نیست. باید دست به‌دست هم دهیم و با صلابت برای ایران تلاش کنیم./ایسنا

ابزارهایی برای خلع سلاح حقوقی ایران

مالک شریعتی، نماینده تهران در مجلس، با اشاره به شکست اسنپ‌بک، برجام و اف.ای.تی.اف و کنوانسیون‌های مالی نظام سلطه، این سازوکارها را ابزارهایی برای خلع سلاح حقوقی ایران و تداوم فشارهای اقتصادی و سیاسی دانست./فارس

اصل ماجرا

اقتصاد آلمان در حال کوچک شدن

تا همین چندی پیش، بسیاری آلمان را به‌عنوان یکی از پیشروترین اقتصادهای در حال گسترش در اتحادیه اروپا می‌شناختند، اما اقتصاد آلمان پس از شوک انرژی ناشی از جنگ اوکراین، دیگر وضعیت درخشان چند سال پیش را ندارد. فشارهای مالی و تورمی در آلمان بسیاری از مهاجران در این کشور را به فکر ترک این کشور انداخته است. آمار رسمی کمیسیون اروپا حاکی از آن است که اقتصاد آلمان در سال ۲۰۲۴ کوچک‌تر شده و تولید ناخالص داخلی آلمان ۰٫۲درصد کاهش یافته است. یک سال قبل از این در سال ۲۰۲۳ نیز همزمان با جنگ اوکراین تولید ناخالص داخلی آلمان کاهش ۰.۳درصدی را تجربه کرده بود. از سوی دیگر، صادرات آلمان نیز کاهش یافته و در نیمه دوم سال ۲۰۲۴، صادرات این کشور در مقایسه با مدت مشابه سال قبل ۱.۷درصد کاهش داشته است. این نشان‌دهنده آن است که آلمان در رقابت با چین و همچنین آمریکا در حال از دست دادن جایگاه صادراتی خود است و مجموع این شرایط، آینده اقتصادی خوبی را برای آلمان نشان نمی‌دهد.

آمریکا به‌دنبال رئیس‌جمهور دزدی

جهان سیاست مرزهای جدیدی از جرم و جنایت‌های مافیایی را تجربه می‌کند، تا آنجا که به تازگی عملیات ربایش «نیکولاس مادورو»، رئیس‌جمهور ونزوئلا لو رفته است. آسوشیتدپرس گزارش داده است که آمریکا تلاش کرده با تطمیع خلبان رئیس‌جمهور ونزوئلا، او را فریب دهد تا نیکلاس مادورو را به مکانی منحرف کند و در آنجا تحویل مأموران آمریکایی دهد. طبق این گزارش، مأمور فدرال آمریکایی طی ۱۶ماه عملیات مخفی ربودن رئیس‌جمهور ونزوئلا را دنبال کرده و به خلبان مادورو وعده جایزه مالی و ثروت کلانی را داده بود، اگرچه عملیات ربایش شکست می‌خورد. این نخستین عملیات آدم‌ربایی توسط دولت آمریکا نیست. آدم‌ربایی‌های دولت آمریکا در دولت «بیل کلینتون» تحت عنوان «عملیات فوق‌العاده» آغاز شد و اینگونه عملیات‌ها در دولت‌های بوش و اوباما نیز ادامه یافت. آمار رسمی حاکی از آن است که سازمان سیا فقط بین سال‌های ۲۰۰۱ تا ۲۰۰۵ بیش از ۱۵۰ آدم‌ربایی در مناطق مختلف جهان انجام داده است، هرچند اوباما در سال ۲۰۱۰ با امضای فرمانی اینگونه عملیات‌ها را محدود کرد. افشای ربایش مادورو نشان می‌دهد که آدم‌ربایی همچنان در دستور کار دولت آمریکاست.

سرعت اینترنت چین به نسل ششم (6G) می‌رسد

با گسترش نسل پنجم اینترنت(G5) در جهان، چین هم طی ۵سال گذشته موفق به ساخت بزرگ‌ترین و وسیع‌ترین شبکه ارتباطی 5G جهان شده و پوشش بیشتری از اینترنت پرسرعت در این کشور ایجاد شده است. گزارش وب‌سایت اسپیدتست(Speedtest) که در زمینه آزمایش سرعت اینترنت در جهان فعالیت می‌کند، حاکی از آن است که میانگین سرعت دانلود شبکه تلفن همراه چین ۱۵۶ مگابیت در ثانیه و سرعت آپلود آن ۲۶مگابیت در ثانیه است. چین با این سرعت اینترنت در رتبه پانزدهم جهان قرار گرفته است. طی چندماه گذشته نیز شرکت‌های چینی از تراشه‌های ارتباطی شبکه نسل ششم (6G) خود رونمایی کردند. این تراشه‌ها به سرعت‌هایی بیش از ۱۰۰ گیگابیت در ثانیه می‌رسند و سرعت فعلی شبکه اینترنت چین را تا ۱۰برابر میزان فعلی افزایش خواهند داد. آمار سایت اریکسون حاکی از آن است که تا پایان سال ۲۰۲۴، حداقل ۵۵درصد جهان به اینترنت نسل ۵ دسترسی پیدا کرده‌اند. بیشترین دسترسی به اینترنت نسل ۵ مربوط به کشورهای آمریکای شمالی با ۹۵درصد پوشش اینترنت پرسرعت است.

۱۴میلیون آواره در جنگ داخلی سودان

تصاویری از کشتار در شهر الفاشر سودان منتشر شده که باعث خشم افکار عمومی جهان شده است. این جنایت را نیروهای معروف به «پشتیبانی سریع» مرتکب شدند که به امارات و اسرائیل نزدیک هستند. امارات از نیروهای پشتیبانی سریع حمایت می‌کند و هرگونه مذاکره در مورد پایان جنایت در این شهر را متوقف کرده است. بین اقدامات اسرائیل در جنگ غزه و اقدامات شبه‌نظامیان نیروهای پشتیبانی سریع در سودان شباهت زیادی وجود دارد و هردو دست به اقداماتی ازجمله آدم‌ربایی، دستگیری، کشتار غیرنظامیان، بدرفتاری با زندانیان و کشتن برخی از آنها زیر شکنجه می‌زنند. فرمانده این نیروها بارها خواستار ایجاد ارتباط و عادی‌سازی روابط با اسرائیل شده است. وی در مصاحبه‌ای گفته بود: «اسرائیل پیشرفته است. تمام دنیا با اسرائیل همکاری می‌کند. برای توسعه و کشاورزی، ما به اسرائیل نیاز داریم!» جنگ داخلی در سودان میان شورشیان پشتیبانی سریع و ارتش این کشور تاکنون ۴۰هزار کشته و بیش از ۱۴میلیون آواره برجای گذاشته است. تعداد نیروهای پشتیبانی سریع حدود ۱۰هزار نفر اعلام شده است.

پهلوان پنبه برای نبرد نهایی آماده می‌شود!

رضا پهلوی به تازگی در تورنتوی کانادا گفته: «اکنون زمان تشکیل گروه‌های کوچک مبارزه و آماده‌شدن برای نبرد نهایی است.» پهلوی در تیرماه هم از پیوستن ۲۰هزار نیروی نظامی، انتظامی، امنیتی و دولتی داخل ایران به کارزاری به اسم «همکاری ملی» خبر داده بود. این پویش بنا به ادعای او با هدف «ریزش حداکثری» نیروها از بدنه جمهوری اسلامی راه‌اندازی شده بود. پهلوی همزمان در پاریس هم خواستار «تغییر رژیم» شده بود. رسانه‌های داخلی هم هشدار دادند که برخی اکانت‌های سلطنت‌طلب درباره «هسته‌های مسلح» و «شناسایی و ترور» صحبت می‌کنند، اما واقعیت میدان متفاوت است و جنبش‌های سازمان‌یافته داخلی ضعیف‌اند. به گزارش رویترز، نظرسنجی‌ها و تحلیل‌ها نشان می‌دهد اپوزیسیون پراکنده است و در خوش‌بینانه‌ترین حالت در داخل کمتر از ۱۰درصد پشتیبانی سازمان‌یافته دارد. دستگاه‌های امنیتی، شبکه‌های اطلاعاتی و ۸۰میلیون ایرانی مثل دوران جنگ ۱۲روزه مراقب توطئه‌گرانند. هر تلاش مسلحانه با پاسخ قاطع مواجه خواهد شد. پایان این قصه به نفع ثبات ملی و مردم ایران رقم خواهد خورد.

تکذیب ابردزدی کشورهای همسایه

طی ۷روز گذشته، استان‌های شمال‌غرب ایران بارش داشتند و شایعه «اَبردزدی آب» از سوی کشورهای همسایه را کمرنگ کردند. ایستگاه‌های هواشناسی گزارش داده‌اند در ۳استان آذربایجان غربی، آذربایجان شرقی و اردبیل حداکثر بارش بیش از ۳۵میلی‌متر ثبت شده است. سخنگوی صنعت آب، عیسی بزرگزاده، پیشتر شایعه انتقال عمدی آب از ایران را رد کرده بود. اگرچه کاهش بارندگی در کشور واقعی است، ولی داده‌های راداری نشان می‌دهند که شمال‌غرب ایران این بارش‌ها را تجربه کرده و تلاش برای تنش‌آفرینی با کشورهای دیگر باید با واقعیت‌های علمی ارزیابی شود. در نتیجه، قبل از مطرح کردن ادعاهای سنگین آب‌دزدی که قبلا هم مطرح شده بود، لازم است به ارقام دقیق، جایگاه رادارها و ثبت داده‌های ملی مراجعه شود.

خلجی: تورم در دوره آقای رئیسی پایین آمد.

شفیعیان: چطور پایین آمد؟

خلجی: شما اصلاً آمار را ملاحظه نمی‌کنید. رکورد تورم در آخر دوره آقای روحانی زده شد و بالای ۴۰درصد بود و در دوره شهید رئیسی در همان ۳سال به ۳۶ درصد رسید.

شفیعیان: حالا ۳۶ درصد هم خیلی رقم پایینی نیست.

خلجی: تورم خوراکی و آشامیدنی‌ها در همین یک سال آقای پزشکیان بالای ۷۵ درصد است، آن هم با شعار مذاکره با آمریکا و منهدم شدن میز مذاکره.

آیا مذاکره الان شرافتمندانه است؟

شفیعیان: بله. در غزه چقدر آدم جان‌شان را از دست دادند. آیا فلسطینی‌ها با اسرائیل مذاکره نکردند؟ از طرف رهبری تحسین شدند. رهبری بسیار دقیق شروطی را که لازم باشد در سخنرانی‌ها مطرح می‌کنند. جمهوری اسلامی ایران از اشتباهاتش درس گرفته است.

خلجی: در ۳ سال دولت آقای رئیسی، رهبری یک سخن درباره آمریکا ندارند. چرا؟ چون نیاز نبود و احساس می‌کردند دولت شهید رئیسی دقیقاً در جهت سیاست‌های نظام دارد راه را دنبال می‌کند و مذاکره را تبدیل به یک مسئله افکار عمومی نکرده است.

البته دوست داشتم نظرتان را در مورد آب و برق بگویید.

شفیعیان: با تمام آن دقتی که دولت شهید رئیسی داشتند اما درنهایت شهید شدند. برخی از وزرای دولت گذشته می‌گویند بالگرد را زده‌اند. دولت پزشکیان هم میراث‌دار آن اتفاقات دولت‌های گذشته است. ما با یک دوره خشکسالی مواجه هستیم.

خلجی: سال ۱۴۰۰ که آقای رئیسی رئیس‌جمهور شد اولین مسئله مردم بی‌برقی بود. حتی خیابان‌ها خاموش بود. چه شد که ظرف ۳ سال بی‌برقی برطرف شد و مردم مشکل برق نداشتند و با شهادت شهید رئیسی دوباره مشکل آب و برق پیدا کردیم؟

شفیعیان: اواخر دوره ایشان هم چنین بود و همین تابستان گذشته هم بی‌برقی داشتیم.

خلجی: بالاخره روشن است که شهید رئیسی کی شهید شدند و کی دولت را تحویل دادند.

خلجی: یک عضو شورای اطلاع‌رسانی دولت دربرابر انتقادات به نحو زننده‌ای صحبت کرد و گفت شما هیز هستید. این یک نمونه مواجهه عضو شورای اطلاع‌رسانی دولت دربرابر یک نقد و مطالبه است. ما طاقت مطالبه نداریم.

شفیعیان: درباره مناظره‌ای که پخش شد، آقای پزشکیان تاکنون به‌رغم اینکه توانست درباره قانون مصوب مجلس(قانون حجاب) اجماع ایجاد کند، هیچ‌وقت انگشت در چشم دیگران نکرد. جامعه خودش به یک تعادلی می‌رسد.

خلجی: سطح دانش در رسانه ما به شدت پایین آمده است. شما تیتر و محتوا و کیفیت تولیدات رسانه ما را نگاه کنید. حتی رئیس‌جمهور اتیوپی هم نمی‌گوید ما گرسنه هستیم. یک مسئول در مقابل دوربین فحاشی می‌کند و این بد است.

شفیعیان: در مورد موضوع گرسنگی که فرمودید آقای پزشکیان یک برد داشته‌اند و آن هم صداقت‌شان بوده است. وفاق براساس تجربیات گذشته می‌گوید که دعوا نکنیم. اگر همه با هم باشیم احتمال اینکه مردم را همراه کنیم بالاتر می‌رود.

خلجی: چون شما انصاف‌نیوز هستید می‌پذیرم. اما باید برای اصلاح رسانه برنامه داشته باشیم. رسانه به جای اینکه مطالبه‌گر باشد، به سمت ابزار جلوه‌گری و تفاخر پیش می‌رود.

شفیعیان: هدف نهایی وفاق نیست بلکه عدالت و انصاف است. اینکه گفته شود وفاق دستاورد آقای پزشکیان است جمله ناقصی است. در این وضعیت اگر بخواهیم دامن بزنیم اوضاع بدتر می‌شود. الآن همراهی رهبری و سران قوا به نفع همه است.

سپهر خلجی — علی‌اصغر شفیعیان

صفحه‌آرا: حامد یزدانی

انرژی

مقایسه مصرف انرژی در ایران و جهان

مدیرکل امور انرژی و مشتریان صنعت برق گفت: در ایران با یک‌درصد جمعیت جهان، ۲.۲درصد مصرف انرژی جهان را داریم. ۲۹درصد مصرف انرژی در کشور در بخش خانگی است. عبدالامیر یاقوتی اظهار کرد: عوامل مؤثر بر ناترازی برق شامل اقتصاد، توسعه زیرساخت‌ها، اقتصاد برق، کمبود سوخت، تلفات شبکه، صنایع کم‌بازده، رمزارزها، خشکسالی، کیفیت تجهیزات و... است؛ اما بهره‌وری انرژی خصوصا در بخش مصرف‌کننده نهایی کمتر دیده شده است.

وی ادامه داد: رشد متوسط سالانه مصرف انرژی در بخش خانگی ایران ۵.۲درصد است، رشد متوسط سالانه مصرف برق خانگی ۵.۶درصد و رشد متوسط سالانه مصرف گاز خانگی ۹.۷درصد است؛ اما در جهان به‌طور متوسط رشد سالانه مصرف انرژی در بخش خانگی یک‌درصد، رشد متوسط سالانه مصرف برق خانگی ۳درصد و رشد متوسط مصرف سالانه گاز خانگی ۱.۶درصد است و متوسط مصرف انرژی به ازای هر نفر که در ایران ۳۱.۵گیگاژول است، به‌طور متوسط در جهان ۱۰.۴گیگاژول است. وی خاطرنشان کرد: در ایران ۳۲درصد از مصرف برق در بخش خانگی، ۹درصد در بخش عمومی، ۱۵درصد در بخش کشاورزی، ۳۷درصد در بخش صنعتی و ۷درصد در بخش تجاری است.
فاصله معناداری بین مصرف فعلی انرژی در بخش خانگی با مصرف استاندارد وجود دارد و سرانه مصرف انرژی در بخش خانگی ایران نزدیک به سه‌برابر متوسط جهانی است.

۴۴ درصد

درحالی‌که در استاندارد جهانی هزینه مسکن نباید بیش از ۳۰درصد از درآمد خانوار را تشکیل دهد، آخرین آمارها نشان می‌دهد این سهم در ایران به‌طور میانگین ۴۴درصد و در تهران به حدود دوبرابر میزان متعارف جهانی رسیده است. استان تهران با سهم ۶۰درصدی در صدر فهرست استان‌های دارای بیشترین هزینه مسکن قرار دارد.

عدد خبر

رئیس‌کل گمرک ضمن اشاره به واردات ۲۰تن شمش طلا در ۷ماه نخست امسال گفت: واردات شمش طلا به ارزش ۲/۱ میلیارد دلار نخستین کالای وارداتی به کشور بوده است. ذرت دامی با ۶.۶میلیون تن با ارزش ۱/۹میلیارد دلار در رتبه دوم قرار دارد. رفع تعهد ارزی صادرکنندگان با طلا دلیل افزایش واردات طلاست.

۲/۱ میلیارد دلار

استقبال مردم از کالابرگ

نتایج یک نظرسنجی کشوری از اقبال مناسب مردم به توزیع کالابرگ حکایت دارد

گزارش

احمد میرخدایی | روزنامه‌نگار | در روزهای اخیر گسترش طرح کالابرگ به بحث بین مجلس و دولت تبدیل شده است. اخیرا مرکز پژوهش‌های مجلس در یک نظرسنجی کشوری به بررسی دیدگاه مشمولان طرح کالابرگ پرداخته که نشان از اقبال خوب مردم به کالابرگ دارد. این نظرسنجی از جامعه آماری دهک‌های ۱ تا ۷ و با جمع‌آوری ۸۵۰ پرسشنامه انجام شده است. طبق نتایج این نظرسنجی اکثر مشمولان از کالابرگ راضی هستند. نتایج این نظرسنجی می‌تواند سرلوحه برنامه دولت قرار گیرد.

میزان استفاده از کالابرگ در نوبت‌های مختلف

- اسفند ۱۴۰۳: ۸۳/۹ درصد
- فروردین ۱۴۰۴: ۸۸ درصد
- مرداد ۱۴۰۴: ۶۰/۸ درصد

نظر مردم درباره ارزش کالابرگ

- کاملا کافی است: ۸/۷ درصد
- تا حدی کافی است: ۵۷/۱ درصد
- اصلا کافی نیست: ۳۴/۲ درصد

چالش‌های بزرگ مشمولان کالابرگ

- ۵۴ درصد: موجود نبودن برخی اقلام در فروشگاه
- ۵۱ درصد: محدودیت خرید به ۱۱ قلم کالا
- ۳۴ درصد: شلوغی و صف طولانی
- ۲۶ درصد: کمبود فروشگاه‌های عرضه‌کننده
- ۲۵ درصد: نامشخص بودن راه شکایت

پرمصرف‌ترین کالاهای خریداری‌شده با کالابرگ

- روغن: ۸۸ درصد
- قندوشکر: ۶۷ درصد
- تخم‌مرغ: ۶۳ درصد
- لبنیات: ۵۸ درصد
- حبوبات: ۵۷ درصد
- برنج: ۵۸ درصد

کالابرگ غیرنقدی یا یارانه نقدی

- ۳۶ درصد: ترجیح دریافت نقدی
- ۵۰ درصد: ترجیح دریافت کالا
- ۱۴ درصد: ترجیح کاهش مبلغ و دریافت نقدی

مردم کالابرگ را کجا استفاده کرده‌اند

- ۵۲ درصد فروشگاه‌های زنجیره‌ای
- ۳۹ درصد مغازه‌ها و سوپرمارکت‌ها
- ۹ درصد هر دو

گشتی در اقتصاد ایران

برنامه اصلاح بانک سپه چه شد؟

معاون تنظیم‌گری و نظارت بانک مرکزی از همراهی هیأت‌مدیره بانک سپه، وزارت اقتصاد و سازمان برنامه‌وبودجه برای اصلاح بانک سپه خبر داد و گفت: معتقدیم با اجرای برنامه اصلاحی، این بانک بزرگ از ناترازی خارج خواهد شد.

بنیاد مسکن انقلاب اسلامی اعلام کرد امسال ۲۲۰هزار واحد مسکن روستایی نوسازی می‌شود و در همین زمینه تاکنون ۱۳۷هزار متقاضی مقاوم‌سازی مسکن روستایی به بانک‌ها معرفی شده‌اند که نشان از رونق ساخت‌وساز روستایی دارد.

مدیرعامل شرکت ملی گاز ایران از تحویل بیش از ۳میلیارد و ۱۰۰میلیون مترمکعب گاز بیشتر به نیروگاه‌ها از ابتدای سال ۱۴۰۴ تاکنون نسبت به پارسال خبر داد که نشانه پایداری تولید است.

صادرات برق ایران به افغانستان و پاکستان پس از کاهش نیازهای داخلی از سر گرفته شده و حدود ۱۵۰مگاوات برآورد می‌شود، درحالی‌که واردات از ارمنستان و ترکمنستان به حدود ۴۵۰مگاوات می‌رسد.

براساس اعلام سازمان برنامه‌وبودجه دولت ۳اقدام مهم برای جلوگیری از کسری بودجه در سال آینده در دستور کار قرار دارد که عبارتند از: افزایش مالیات، اصلاح ساختار دولت و حذف برخی ردیف‌های بودجه.

مجید شاکری، کارشناس مالی گفت: متأسفم که هنوز مرکز اطلاعات مالی وزارت اقتصاد تصور می‌کند FATF یک بدنه حقوقی و غیرسیاسی است که مسیر حل آن از گفت‌وگوی حقوقی می‌گذرد.

صفحه‌آرا: مجید اصغری

اینفوگرافیک

نگاهی به سیتروئن سی۵برقی

سیتروئن، چندماه پیش نسخه برقی سی۵ را با نام کامل «ای-سی۵ ایرکراس الکتریک ۲۱۰» معرفی کرد که درماه جاری میلادی وارد بازار شد. این خودرو با باتری ۷۹,۹ کیلووات ساعتی و با قیمت پایه ۴۶هزار یورو عرضه می‌شود.

قدرت	گشتاور	سرعت	صفر تا ۱۰۰	برد
۲۱۳ اسب‌بخار	۳۴۳ نیوتن‌متر	۱۷۰ Km/h	۸/۹ ثانیه	۳۲۰ کیلومتر

عکس‌نوشت

کنسول بازی دستی OneXfly Apex عرضه شد

وان‌اکس‌پلیر به تازگی از جدیدترین محصول خودبا نام OneXfly Apex رونمایی کرده که وجه تمایز آن تمرکز بی‌سابقه بر هوش مصنوعی است. قلب تپنده این کنسول تراشه بسیار قدرتمند AMD Ryzen AI MAX+ 395 است که از ۱۶هسته پردازشی Zen 5 و ۴۰واحد گرافیکی RDNA3.5 بهره می‌برد. ۹۶گیگابایت از ۱۲۸گیگابایت رم LPDDR5X-8000 این کنسول به حافظه ویدئویی اختصاص یافته که اجرای بازی‌های AAA را در بالاترین تنظیمات پشتیبانی می‌کند.

درخواست اپراتورها قابل تأمل است

ستار هاشمی، وزیر ارتباطات: ۶۵درصد هزینه‌های کاربران ارتباطی کشور ارزی است. باتوجه به افزایش قابل‌توجه قیمت ارز، هزینه‌های اپراتورها و توسعه ارتباطات به‌صورت قابل ملاحظه‌ای افزایش یافته است. هزینه‌های جاری و نیروی انسانی که در بخش خصوصی مشغول است، درخواست اپراتورها را قابل تأمل می‌سازد.

اصلاح روند با ارتقای علمی

محمدرضا عارف، معاون اول رئیس‌جمهور: در دنیا فناوری پایه حل مشکلات و تولید ثروت است، اما فناوری برای کشور ما به هزینه تبدیل شده، چون علم و فناوری در جایگاه اصلی خود قرار نگرفته است. ما باید این روند را اصلاح کنیم و با ارتقای علم و فناوری به جایگاه اول منطقه دست یابیم.

پرستار همیشه همراه

نسل تازه‌ای از فناوری‌ها برای مراقبت از سلامت انسان در حال توسعه است

گزارش

زهرا خلجی | روزنامه‌نگار | **فناوری در بخش سلامت با سرعت چشمگیری در حال پیشرفت است و دستگاه‌های تازه‌ای وارد بازار شده‌اند که هدف اصلی آنها «پیشگیری» از بیماری است، نه درمان پس از آسیب. نسل تازه‌ای از پوشیدنی‌ها و حسگرهای پزشکی توسعه یافته‌اند که می‌توانند علائم حیاتی بدن را به‌طور مداوم پایش کنند. ساعت‌ها و دستبندهای هوشمند جدید، ضربان قلب، اکسیژن خون، سطح استرس و حتی کیفیت خواب را تحلیل و درصورت مشاهده امر غیرعادی، پیام هشدار برای کاربر یا پزشک ارسال می‌کنند. این ابزارها به‌خصوص برای بیماران قلبی و سالمندان بسیار مفید هستند. یکی از مهم‌ترین این فناوری‌ها حسگرهای اشعه فرابنفش (UV) است.**

فناوری برای پیشگیری

هدف مشترک همه نوآوری‌های پزشکی، انتقال سلامت از «اتاق عمل و بیمارستان» به «زندگی روزمره» است؛ یعنی مراقبت قبل از بیماری، نه بعد از آن. فناوری‌های جدید به مردم این امکان را می‌دهند که در هر لحظه، تصویری دقیق از وضعیت جسم خود داشته باشند و با تصمیم‌گیری آگاهانه، از بروز مشکلات جدی جلوگیری کنند.

حسگر اشعه فرابنفش چیست؟

حسگرهای اشعه فرابنفش به کاربران کمک می‌کنند میزان تماس پوست با نور خورشید را اندازه‌گیری و از خطرات اشعه‌های مضر جلوگیری کنند. این حسگرها معمولا به‌صورت دستبند، برچسب هوشمند یا حتی تراشه کوچک روی لباس استفاده می‌شوند و با تغییر رنگ یا ارسال هشدار به تلفن همراه، کاربر را از نزدیک شدن به حد خطرناک تابش آگاه می‌کنند. هدف اصلی آنها جلوگیری از آفتاب‌سوختگی، پیری زودرس پوست و در موارد جدی‌تر، سرطان پوست است. برخی مدل‌های جدید، شدت تابش، زمان مفید قرارگیری در آفتاب و حتی نوع کرم ضدآفتاب مناسب را به‌صورت هوشمند پیشنهاد می‌دهند.

ایمپلنت‌ها

فناوری‌های «قابل کاشت» نیز در حال پیشرفت هستند. نمونه آن تراشه‌های زیستی است که زیر پوست قرار گرفته و میزان قند خون را بدون نیاز به سوزن اندازه‌گیری می‌کنند. این فناوری زندگی بیماران دیابتی را ساده‌تر می‌کند و به آنها امکان می‌دهد بدون درد و روش‌های سنتی، سلامت خود را مدیریت کنند.

ماسک هوشمند

در حوزه تنفس و سلامت محیطی هم دستگاه‌های جدیدی وارد بازار شده‌اند؛ مثل ماسک‌های هوشمند که کیفیت هوا، میزان آلودگی و وجود ذرات خطرناک را تشخیص می‌دهند و درصورت نیاز فیلتر خود را فعال می‌کنند. حتی برخی از این ماسک‌ها با بلوتوث به تلفن همراه متصل می‌شوند و گزارش روزانه از وضعیت هوای تنفسی ارائه می‌دهند.

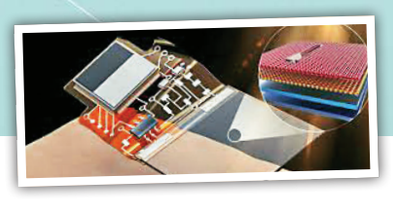

خبرهای کوتاه

همکاری انویدیا با نوکیا

انویدیا، ارزشمندترین شرکت دنیا با همکاری نوکیا برای گسترش شبکه 6G از هوش مصنوعی بهره می‌برد. این همکاری شامل سرمایه‌گذاری یک میلیارد دلاری انویدیا در نوکیاست و از سی‌پی‌یوهای گریس و کارت‌گرافیک‌های بلک‌ول انویدیا برای تحقق اتصال AI-RAN بهره می‌گیرد. در این مشارکت، مجموعه محصولات جدید Aerial RAN Computer با نرم‌افزار RAN برای محاسبات شبکه 6G آماده و در ساختار RAN نوکیا ادغام می‌شود. نوکیا نیز دسترسی به نرم‌افزارهای 5G و 6G RAN را از طریق پلتفرم NVIDIA CUDA فراهم می‌کند.

دوش هوشمند نانویی

محققان دوش هوشمندی ساختند که با ترکیبی از فناوری نانو و هوش مصنوعی کار می‌کند. این دوش در کنار تنظیم دقیق جریان آب می‌تواند تا ۵۰٪ مصرف آب و انرژی را کاهش دهد. در ساخت این دوش از گرافن و نانولوله‌های کربنی استفاده می‌شود که دوام و کارایی بالایی به آن می‌بخشد. هوش مصنوعی به این سیستم کمک می‌کند تا با شناسایی عادات مصرف شما بهترین حالت را برای دوش گرفتن پیشنهاد دهد.

ساخت قاتل آیفون

در پی مذاکرات مجدد بر سر شراکت استراتژیک، اوپن‌ای‌آی استقلال کاملی برای توسعه دستگاه هوش مصنوعی خود به‌دست آورد. این توافق جدید مایکروسافت را از هرگونه نفوذ بر این پروژه که با همکاری جانی آیو، طراح سابق اپل، در حال اجراست، محروم و راه را برای رقابت مستقیم با آیفون هموار می‌کند. اوپن‌ای‌آی با خرید استارت‌آپ io و استخدام تیمی متشکل از ۲۴مهندس و طراح سابق اپل، سرمایه‌گذاری سنگینی روی این پروژه انجام داده است.

صفحه‌آرا: مهرداد هاشمیان

داخلی

سرنوشت متفاوت ۵قاتل پای چوبه دار

پیش از آنکه آفتاب چهارشنبه طلوع کند، ۵قاتل برای اجرای حکم قصاص پای چوبه دار رفتند اما سرنوشت ۴نفر از آنها با چوبه دار گره خورد و آخرین زندانی موفق شد از پای چوبه دار به زندان برگردد.به گزارش همشهری، نخستین قاتلی که سحرگاه دیروز به دار مجازات آویخته شد، سال ۸۷ مرتکب قتل مرد میانسالی شده بود. او به‌خاطر تصاحب خانه‌ای که فروخته بود، نقشه جنایت کشید و پس از دستگیری گفت: خانه‌ام را به مبلغ ۲۲میلیون تومان به مقتول فروختم اما قیمت آن در عرض چند وقت شد ۱۰۰میلیون تومان. همین موجب شد تا به‌شدت ضرر کنم و برای تصاحب خانه‌ام تصمیم گرفتم جان ولی مرد میانسال را بگیرم. روز حادثه به خانه او رفتم و با اسلحه او را به قتل رساندم. سپس با اثر انگشتی که از او گرفتم خانه را به نام خودم زدم.دومین قاتلی که پرونده زندگی‌اش سحرگاه دیروز بسته شد، آذر سال ۹۶ دست به قتل زد. ماجرا از این قرار بود که مردی جوان روز حادثه برای نصب سیستم روی ماشینش به مغازه‌ای مراجعه کرد که بر سر قیمت با صاحب مغازه دچار اختلاف شد. اگرچه دعوای آنها پایان یافت، مرد جوان نیم ساعت بعد با دوستانش به مغازه برگشت و درگیری دوم میان آنها شکل گرفت. در جریان درگیری، یکی از آشنایان صاحب مغازه وارد مغازه شد و با چاقویی که همراه داشت به یکی از آنها ضرباتی زد. قاتل فرار کرد اما ۴سال بعد شناسایی و دستگیر شد.سومین قاتلی که دیروز قصاص شد مردی بود که با انگیزه سرقت دست به جنایت زده بود. او سال ۱۴۰۱ طعمه‌اش را به قتل رساند و سپس ماشین و موبایلش را به سرقت برد.چهارمین مردی که دیروز پای چوبه دار رفت، ۲سال قبل در جریان درگیری، مردی را به قتل رسانده بود که سرانجام به دار مجازات آویخته شد.اما بخت با آخرین قاتلی، یار بود که به‌دلیل عدم‌حضور اولیای دم، حکمش اجرا نشد. قاتل درحالی که اشک شوق می‌ریخت به زندان برگشت.

دستگیری قاتل ۲۴سال پس از جنایت

مردی که از ۲۴سال قبل به اتهام قتل تحت تعقیب قرار داشت، سرانجام دستگیر شد. این مرد۶۰ساله سال۱۳۸۰ در یکی از بخش‌های شهرستان لارستان مردی را به قتل رسانده و گریخته بود. با این حال پس از ۲۴سال در شرایطی که به‌طور مخفیانه در یکی از محله‌های شیراز زندگی می‌کرد، دستگیر شد.

سارق ۸میلیاردی یک آشنا بود

تحقیقات پلیس درباره سرقت جواهرات ۸میلیارد ریالی از خانه‌ای در تهران نشان داد یکی از آشنایان صاحب‌خانه عامل سرقت است. در جریان این سرقت مقدار زیادی جواهرات، ارز و وسایل کلکسیونی ارزشمند به سرقت رفته بود که طی تحقیقات پلیس، سارق که از آشنایان صاحب‌خانه است، دستگیر شد.

قاضی اجرای احکام برای مقصران حادثه‌ای مرگبار مجازات جایگزین در نظر گرفت

خرید داروی سالمندان به جای مجازات

گزارش

الهه فراهانی | روزنامه‌نگار | قاضی اجرای احکام برای مقصران مرگ ۲برادر که زیر آوار بیمارستان در حال ساخت گرفتار شده و جان باخته بودند، حکمی جالب صادر کرد؛ آنها محکوم شدند به جای پرداخت جزای نقدی در حق دولت، هزینه داروهای سالمندان را پرداخت کنند.به گزارش همشهری، این حادثه ۱۸مهر سال ۹۹در خیابان فلاح تهران رخ داد. ماجرا از این قرار بود که زمینی گودبرداری شده به عمق حدود ۲۰متر به‌دلیل رعایت نشدن مسائل ایمنی ریزش کرد؛ هرچند ساکنان خانه‌های اطراف از چند روز قبل با تذکرات شهرداری تهران و آتش‌نشانی، خانه‌هایشان را تخلیه کرده بودند، اما در زمان حادثه ۲برادر که از نگهبانان پروژه بودند برای برداشتن سگ‌هایشان از داخل اتاقک نگهبانی، داخل محل گودبرداری رفتند و درست دقایقی بعد از رفتن آنها بخشی از ساختمان مشرف به این محل ریزش کرد و باعث مدفون شدن این افراد شد. در این شرایط عملیات سخت آتش‌نشانان شروع شد؛ چراکه به‌دلیل احتمال ریزش ساختمان‌های دیگری که مشرف به محل گودبرداری بودند، عملیات آواربرداری بسیار پرریسک، سخت و نفسگیر بود. آتش‌نشانان با احتیاط کامل مشغول عملیات شدند به این امید که ۲برادر مدفون شده را به سلامت از زیر آوار خارج کنند، اما با اینکه سگ‌های این ۲ نگهبان زنده و سالم خارج شدند، اما آتش‌نشانان با پیکرهای بی‌جان ۲برادر زیر آوار مواجه شدند؛ یکی از آنها امیر ۲۵ساله بود و دیگری حسین ۱۸ساله. در این شرایط، گزارش این حادثه مرگبار به بازپرس جنایی اعلام شد.تحقیقات نشان می‌داد در محل گودبرداری شده که حدود هزار متر وسعت دارد، قرار است بیمارستان فوق تخصصی زنان و زایمان ساخته شود که این حادثه اتفاق افتاده است.در ادامه بازپرس جنایی دستور بازداشت ۵نفر را به اتهام عدم‌رعایت نظامات ایمنی منجر به فوت ۲نگهبان و همچنین تحقیق از آنها را صادر کرد.

مکث

مجازات جایگزین

این پرونده پس از تکمیل تحقیقات به دادگاه ارجاع شد و مقصران مرگ ۲برادر پای میز محاکمه رفتند. پس از پایان جلسه، مرگ ۲برادر قتل غیرعمدی تشخیص داده شد و مقصران این پرونده به پرداخت دیه در حق اولیای دم و پرداخت جزای نقدی به صندوق دولت محکوم شدند. پرونده پس از قطعی شدن رأی به شعبه دوم اجرای احکام دادسرای جنایی تهران فرستاده شد و قاضی تصمیم گرفت از مجازات جایگزین استفاده کند. با حکم قاضی، ۵مقصر این پرونده به جای پرداخت جزای نقدی در حق صندوق دولت، محکوم شدند تا به تعدادی سالمند نیازمند که بیماری خاص دارند، هزینه داروهایشان را بپردازند.

بازداشت شده‌ها

افراد بازداشت شده در این پرونده؛ مالک زمین که پزشک عمومی است، مدیرپروژه خاکبرداری، مهندس ناظر، مدیر ایمن‌سازی و مسئول خرید بودند.مالک زمین در آن زمان به بازپرس جنایی گفت: قرار بود در محل حادثه، بیمارستان فوق تخصصی زنان و زایمان ساخته شود. همه‌چیز خوب پیش می‌رفت تا اینکه متوجه تغییر رفتار خاک شدیم. کارهای ایمنی را انجام دادیم. کم‌کم متوجه شدیم که دیوار خانه‌های مجاور ترک برداشته است؛ به همین دلیل درصدد تخلیه خانه‌ها برآمدیم. واقعا نمی‌دانیم چه شد که این اتفاق تلخ رخ داد و جان ۲عزیز از دست رفت.

جزئیات سرقت از طلافروشی با لباس پلیس

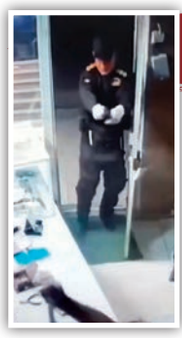

بررسی‌ها درباره سرقت مسلحانه از یک طلافروشی توسط سارقی که لباس پلیس به تن داشت نشان می‌دهد این سرقت چند هفته قبل اتفاق افتاده و سارق دستگیر شده است.به گزارش همشهری، در روزهای اخیر فیلم کوتاهی از سرقت مسلحانه از یک طلافروشی در فضای مجازی منتشر و پربازدید شد. این تصاویر که توسط دوربین‌های مداربسته طلافروشی ضبط شده مردی را نشان می‌داد که نقاب به چهره و لباس پلیس به تن داشت. او با شلیک چند گلوله تلاش کرد وارد طلافروشی شود اما با مقاومت صاحب طلافروشی مجبور به فرار شد. با وجود انتشار این فیلم، هنوز معلوم نبود این حادثه چه زمانی و در کجا اتفاق افتاده است. با این حال روز گذشته امین رومیانی، رئیس دادگاه عمومی بخش کوهنانی استان لرستان اعلام کرد فیلم منتشرشده در فضای مجازی مربوط به شهریورماه و سارق دستگیر شده است.او درباره جزئیات این حادثه گفت: روز ۲۹ شهریورماه امسال سارق با ماسک سیلیکونی و لباس مشابه نیروهای انتظامی، اقدام به تیراندازی در طلافروشی کرد اما به‌دلیل نقص سلاح مجبور به فرار شد. بررسی‌ها نشان داد متهم هیچ وابستگی‌ای به نیروی انتظامی ندارد و با همدستانش در کمتر از ۷۲ساعت دستگیر شدند.

رویداد

اعضای بدن پدر نجات‌بخش جان ۳بیمار شد

خانواده مرد ۶۳ساله با اهدای اعضای بدن او به چند بیمار نیازمند فرصت زندگی دوباره دادند.
به گزارش همشهری، ۲۱ مهرماه امسال، حادثه‌ای رخ داد که منجر به مرگ مغزی غلامرضا فلاح کوشکی شد.
آن روز این کارمند بازنشسته اداره گاز، برای چکاپ به کلینیک اداره نفت در میدان نفت رفته بود که بعد از اتمام کار وقتی در حال عبور از عرض خیابان بود، در یک سانحه رانندگی دچار مرگ مغزی شد.
احمدرضا شکریان داماد خانواده، درباره این حادثه به همشهری می‌گوید: بعد از اینکه پدر تصادف کرد، براثر برخورد سر با زمین، ضربه مغزی شد. فردی که با او تصادف کرده بود، با اورژانس تماس گرفت و پدرمان را به اورژانس بیمارستان امام خمینی منتقل کردند.
او می‌گوید: در اورژانس به ما گفتند که سطح هوشیاری پدر بسیار پایین و دچار مرگ مغزی شده است. اما یک شب او را در بیمارستان نگه داشتند و فردای آن روز به‌طور قطعی اعلام کردند که پدرمان دچار مرگ مغزی شده و دیگر به زندگی باز نمی‌گردد.
شکریان ادامه می‌دهد: با اعلام این خبر شوکه کننده، در عین ناباوری خودمان را در مقابل گزینه اهدای عضو دیدیم. پزشکان به ما اعلام کردند که برای نجات جان بیماران می‌توانیم اعضای بدن پدرمان را اهدا کنیم. ۲دختر و همسرش باید تصمیم سختی می‌گرفتند. البته با توجه به اینکه پدر در طول زندگی فردی بخشنده بود، دور از انتظار نبود که بعد از مرگش نیز در چنین مسیری قرار بگیرد. به همین دلیل دختران و همسرش رضایت دادند و برگه اهدای عضو را امضا کردند. به این ترتیب او به اتاق عمل منتقل و کبد و کلیه‌هایش به ۳بیمار نیازمند اهدا شد.
او می‌گوید: با اینکه این اتفاق طوری رخ داد که خانواده را بسیار شوکه کرد و باعث سوگ عمیق‌شان شد اما اهدای عضو باعث شد که فکر کنیم او در بدن‌های دیگری به زندگی خود ادامه می‌دهد. حتی درخواست دادیم تا افرادی که اعضای او را هدیه گرفتند را ببینیم.

صفحه‌آرا: بهروز قلی‌پور

خبر — **زهرا رفیعی؛** روزنامه‌نگار

روز محیط‌بان

از آزادی امین خوارزمی تا احیای گور ایرانی

امروز روز محیط‌بان است. چند خبر خوشحال‌کننده حال محیط‌بانان را این روزها بهتر کرده است؛ آزاد شدن امین خوارزمی، محیط‌بان کرمانی از زندان، احیای اکولوژیک جمعیت گور ایرانی در پارک ملی کویر، تصویب اصلاحیه‌های مورد نظر سازمان حفاظت محیط‌زیست و لایحه حمل سلاح در کمیسیون قضایی مجلس از آن جمله است.
سال ۱۴۰۱ در پی درگیری در منطقه راور کرمان به‌صورت ناخواسته یک شکارچی با تیر محیط‌بان کشته شد. دادگاه حکم قصاص صادر کرد، ولی با رضایت و مساعدت خانواده متوفی محیط‌بان کرمانی روز دوشنبه این هفته آزاد شد.
تعارضات بین محیط‌بان و شکارچی سابقه دیرینه‌ای دارد. محیط‌بانان اصولا ترجیح می‌دهند که به‌دلیل ضعف قانون در حمایت از محیط‌بانان به‌عنوان ضابط دستگاه قضایی، از سلاح استفاده نکنند. سخنگوی کمیسیون قضایی و حقوقی مجلس شورای اسلامی از تصویب قانون حمل سلاح توسط محیط‌بانان در این کمیسیون خبر داد. علی آذری گفت: این اقدام برای افزایش ضریب امنیتی محیط‌بانان در مقابله با شکارچیان غیرقانونی و قاچاقچیان انجام شده است و در صحن علنی مجلس نهایی خواهد شد. اداره کل محیط‌زیست سمنان، روز محیط‌بان را با جشن پایداری اکولوژیک جمعیت گور ایرانی در پارک ملی کویر برگزار کرد. پایداری اکولوژیک در پستانداران بزرگ‌جثه در شرایطی به‌دست می‌آید که تعداد جمعیت در آن گونه به ۵۰فرد رسیده باشد. یکی از اصلی‌ترین زیستگاه‌های گور ایرانی، پارک ملی کویر است که بین تهران، قم، اصفهان و سمنان قرار دارد. این جشن با حضور محیط‌بانان گرمسار برپا شد.
سعید یوسف‌پور، مدیرکل حفاظت محیط‌زیست سمنان در جشن احیای جمعیت گور، موفقیت در این پروژه و رسیدن به جمعیت بیش از ۵۰ گور را نتیجه تلاش محیط‌بانان دانست و گفت: از سال ۱۳۶۳ تاکنون، گور ایرانی در منطقه پارک ملی کویر منقرض شده بود. حمید ظهرابی، معاون محیط طبیعی سازمان حفاظت محیط‌زیست در این جشن با اشاره به اینکه گور ایرانی یکی از ۶ گونه‌ای است که برنامه اقدام ویژه برایشان اجرایی شده است، گفت: ۸۷گونه در کشور «در معرض انقراض» و «به‌شدت در معرض انقراض» است و با گونه‌های «آسیب‌پذیر» این تعداد به ۱۵۴گونه می‌رسد. از ۸۷گونه مذکور برای ۲۵گونه برنامه جامع عمل طراحی و اجرا شده است. از ابتدای امسال برای ۱۳گونه برنامه جامع عمل تهیه شده و تا پایان سال برای ۱۵گونه دیگر این برنامه‌ها تهیه و اجرایی خواهد شد.

سمنان مقصد گردشگری جهانی در امتداد «جاده ابریشم»

علی‌اصغر شالبافیان، رئیس مرکز سرمایه‌گذاری و امور اقتصادی وزارت میراث‌فرهنگی، گردشگری و صنایع‌دستی: سمنان با جاذبه‌های گردشگری، میراث ناملموس و موقعیت راهبردی خود در مسیر «جاده ابریشم» می‌تواند نماینده ایران در عرصه جهانی در بخش گردشگری شود.

آغاز پرداخت تسهیلات کم‌بهره به چایکاران و کارخانه‌داران شمال

حبیب جهانساز، رئیس سازمان چای کشور: پرداخت تسهیلات کم‌بهره به چایکاران و کارخانه‌داران چای‌سازی شمال با هدف رونق صنعت چای آغاز شده است. بازپرداخت این تسهیلات ۳ ساله با نرخ ۴ درصد است و چایکاران برای دریافت تسهیلات می‌توانند به اداره‌های چای شهرستان خود مراجعه کنند.

صعودهای افسانه‌ای با پرچم ایران

افسانه حسامی‌فرد در تلویزیون اینترنتی همشهری قصه کوهنوردی خود را از «شیرآباد» تا «چوآیو» گفت

گزارش

سیده زهرا عباسی | روزنامه‌نگار | اواخر مهر بود که فدراسیون کوهنوردی و صعودهای ورزشی اعلام کرد، افسانه حسامی‌فرد موفق به صعود به قله چوآیو در تبت شده است؛ وی نخستین بانویی است که توانسته پروژه صعود به همه قله‌های ۸هزار متری جهان را به سرانجام برساند. افسانه حسامی‌فرد، پزشک و هیمالیانورد متولد سبزوار در خراسان رضوی است. او با حضور در برنامه تلویزیون اینترنتی همشهری درباره تجربه خود از کوهنوردی و ثبت رکوردهای جهانی‌اش صحبت کرد.

اسکن کنید و ببینید

آغاز قصه کوهنوردی

بانوی تاریخ‌ساز ایران، «یکی بود، یکی نبود» قصه‌اش را از سال ۱۳۷۶ آغاز کرد: «دانشجو بودم و برای تفریح به کوه می‌رفتم. اما کم‌کم جدی‌تر شد و به کوه‌های بلند ایران رفتم تا در نهایت وارد پروژه صعود به قله‌های بین‌المللی شدم. حدود ۳سال و نیم پیش پروژه صعود به قله‌های ۸هزار متری را آغاز کردم که مهر امسال به سرانجام رسید.» افسانه حسامی‌فرد نخستین قله‌ای را که صعود کرده، شیرآباد در اطراف مشهد معرفی کرد. او توضیح داد: «تا ۹سالگی در سبزوار زندگی کردم. از ۹تا ۱۲سالگی در گناباد بودم و بعد به فریمان، مشهد، گرگان و بجنورد رفتم. اگر این جغرافیا را نگاه کنید، هیچ‌کدام ارتفاع بلندی ندارند و همین‌موضوع، کار من را برای تمرین سخت‌تر می‌کرد. اما می‌خواهم بگویم حتی در این جغرافیای محدود هم هیچ‌چیز غیرممکن نیست.»

آغاز صعودهای بین‌المللی

بانوی هیمالیانورد ایرانی در بخش دیگری از صحبت‌های خود از صعودهای بین‌المللی‌اش گفت. او نخستین صعود ۸هزار متری خود را به هشتمین قله مرتفع جهان یعنی «ماناسلو» با ارتفاع ۸۱۵۶متر در مرز چین و پاکستان اعلام کرد و افزود: «این نخستین صعود من در باشگاه ۸هزار متری‌ها بود که هزینه این صعود را خودم پرداخت کردم. بعد از آن تصمیم گرفتم به اورست با ارتفاع ۸۸۴۹متر صعود کنم. برای این صعود خیلی به‌دنبال حامی مالی بودم، اما متأسفانه به من اطمینان و حمایت نمی‌کردند. یک وام سنگین گرفتم که تا مدتی پیش هم قسط آن را پرداخت می‌کردم. بعد از اورست، یک شرکت دارویی حامی مالی من شد که حضور این اسپانسر باعث شد بقیه صعودهایم را به سرعت انجام بدهم.»

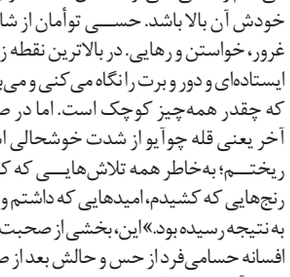

پیامی برای ایران

افسانه حسامی‌فرد پس از صعود به چوآیو، آخرین صعودش در پیامی برای مردم ایران نوشت: «برای همه زنانی که باور دارند ناممکن فقط یک واژه است... برای ایران که در هر صعود وجودم را گرما می‌بخشد. پاینده باد ایرانم.» این بانوی کوهنورد در تلویزیون اینترنتی همشهری در این‌باره گفت: «هر صعودی که می‌کنم به عشق ایران و مردم ایران است؛ تقدیم به زنان و مردان سرزمینم. اما در صعود خاص آخر، می‌خواستم یک پیام انگیزشی داشته باشم که هر چند شرایط سخت است، اما یادمان باشد در دل سختی‌ها می‌توانیم امید بکاریم و به فردای بهتر فکر کنیم.»

در چوآیو اشک ریختم

«هیچ‌کدام از حس‌هایی که در بالای قله دارم قابل گفتن به کلام نیست. آنچه بر قله‌ها تجربه می‌کنم را کسی نمی‌تواند حس کند، مگر اینکه خودش آن بالا باشد. حسی توأمان از شادی، غرور، خواستن و رهایی. در بالاترین نقطه زمین ایستاده‌ای و دور و برت را نگاه می‌کنی و می‌بینی که چقدر همه‌چیز کوچک است. اما در صعود آخر یعنی قله چوآیو از شدت خوشحالی اشک ریختم؛ به‌خاطر همه تلاش‌هایی که کردم، رنج‌هایی که کشیدم، امیدهایی که داشتم و حالا به نتیجه رسیده بود.» این، بخشی از صحبت‌های افسانه حسامی‌فرد از حس و حالش بعد از صعود به چوآیوست. او گفت: «هنوز هم دوست دارم یک صعود دیگر را تجربه کنم. پروژه بعدی‌ام صعود به ۷قله بلند ۷قاره دنیاست.»

میراث — **راحله عبدالحسینی؛** روزنامه‌نگار

مستندنگاری از شیرهای سنگی ایذه

مستندنگاری شیرسنگی‌های گورستان شهسوار ایذه در دست انجام است تا از سرقت و تخریب میراث ۶ هزار ساله ایل بختیاری جلوگیری شود.
به گزارش همشهری، گورستان تاریخی شهسوار در روستای کهباد ایذه در استان خوزستان، یکی از محوطه‌های بازمانده از تندیس‌های سنگی است که به‌دست سنگ‌تراشان ایل بختیاری در چهارمحال و بختیاری و شمال خوزستان تراشیده شدند و نمادی از شجاعت و دلاوری بزرگان قوم بودند. سنگ مزار به شکل‌های نمادین، انسانی و حیوانی بیشتر در مناطق عشایرنشین چهارمحال و بختیاری، خوزستان، لرستان و اصفهان مرسوم و استفاده از سنگ مزار به شکل شیرسنگی در ایذه رواج بیشتری داشته‌است. به باور عشایر بختیاری، شیر سنگی بر مزار افرادی نصب می‌شد که منش پهلوانی و روحیه جنگ‌آوری داشتند.
تخریب شیر سنگی‌های بختیاری بر اثر فرسایش و همچنین سرقت آنها لزوم حفاظت از این میراث کهن را بیشتر می‌کند.
صادق شیخی، مدیر پایگاه فرهنگی آریاپیر ایذه درباره حفاظت از شیرسنگی‌ها به همشهری می‌گوید: «نخستین اقدام در دست انجام برای ساماندهی گورستان شهسوار ایذه، مستند نگاری شیر سنگی‌هاست. بعد از آن برای بازدید مسیر گردشگران و نورپردازی این محوطه در شب نیز برنامه‌هایی داریم.» شیخی درباره تخریب شیرسنگی‌ها از سوی افراد سودجو می‌گوید: «مدتی شایعه شد که در قسمت سر یا شکم شیر سنگی‌ها گنج پنهان شده است و به‌دنبال یافتن گنج، شیرسنگی‌ها را تخریب یا سرقت می‌کردند. برای حفاظت فیزیکی از شیرسنگی‌ها لازم است یک نیرو همواره در محل حاضر باشد و این امر با کمک دهیاری به‌زودی محقق می‌شود.» در زبان لری با گویش بختیاری به این مجسمه‌ها، برد شیر می‌گویند. برد شیرها، نماد شجاعت، فروتنی و مردانگی هستند که همواره از کیاست، فرهنگ و اخلاق خوب انسانی در زاگرس پاسبانی کرده‌اند. برد شیرها از پهلو، مزین به نقش شمشیر، اسب، تفنگ و تسبیح هستند و بر گرده آنها، مشخصات متوفی نوشته شده است.

صفحه‌آرا: علیرضا بهرامی

#کاهش_پرونده‌ها

جامعه پدیا

انباشته شدن پرونده‌های قضایی قدیمی موضوعی است که رئیس دستگاه قضا بارها بر رفع آن تأکید کرده است. به‌دلیل کند بودن فرایند دادرسی و فاصله زیاد بین جلسات دادگاه، انبوهی از پرونده‌های قدیمی در شعب مختلف انباشته می‌شود که رسیدگی به آن، ساعت‌ها زمان نیاز دارد. از طرف دیگر، شهروندان درگیر در هریک از این پرونده‌ها، ماه‌ها و گاهی سال‌ها باید در انتظار صدور حکم و تعیین تکلیف خود بمانند. علی القاصی‌مهر، رئیس کل دادگستری استان تهران با اشاره به کاهش بیش از ۲۵ درصد از موجودی پرونده‌ها در دادگستری استان و تعیین تکلیف ۶۲درصد از پرونده‌های معوق گفته است: «میانگین زمان ارجاع پرونده‌ها از ۶۶ روز در آذرماه ۱۴۰۰ به ۴۵روز در شهریورماه امسال رسیده و میانگین زمان پاسخگویی به مراجعات هم در این مدت از ۷۰ساعت به ۹ساعت رسیده است.» به‌گفته او سهم پرونده‌های کاملا الکترونیک و بدون کاغذ که از سال ۱۴۰۱ در استان آغاز شد، تا امروز به ۳۱درصد رسیده است.

خبرخوان

معاون آموزش ابتدایی وزارت آموزش و پرورش گفته **۱۰۵هزارو۶۱۳ دانش‌آموز دختر عشایری** داریم که جمع قابل توجهی از آنان در ۴۹ هنرستان مشغول تحصیل‌اند.

به‌گفته دستیار ارشد رئیس سازمان بهزیستی کشور **در ۸ استان** نیاز به ویلچر کودک با استفاده از ظرفیت‌های اجتماعی و توسعه مشارکت‌ها صفر شده است.

سرپرست صندوق بازنشستگی کشوری گفته با رفع محدودیت قرارداد پیشین بازنشستگان می‌توانند با **یارانه ۵۰ درصدی**، در سفرهای خانوادگی از امکانات هتل‌های ایرانگردی و جهانگردی استفاده کنند.

اجاره حیاط مدرسه ممنوع است

اصل و شرح

مخارج سنگین و کمبود بودجه در مدارس دولتی باعث شده است که برخی مدیران به‌دنبال راه‌هایی برای تامین هزینه‌های اداره مدرسه باشند. روش معمول استفاده از کمک‌های داوطلبانه اولیاست اما تعدادی از مدارس با توجه به موقعیت ساختمان خود فرصت‌های دیگری پیدا کرده‌اند. پس از انتشار اخباری درباره اجاره دادن حیاط مدارس برای پارک خودرو در روزهای تعطیل، حسین صادقی، رئیس مرکز اطلاع‌رسانی و روابط‌عمومی وزارت آموزش و پرورش در این‌باره می‌گوید: «تحت هیچ شرایطی امکان واگذاری املاک و فضاهای آموزشی، برای مصارف غیراز تعلیم و تربیت را نداریم. مدیران مدارس یا مناطق یا هر فردی که اقدام به اجاره حیاط مدارس -حتی در زمان تعطیلی مدارس و عدم‌حضور دانش‌آموزان- کرده باشد، مرتکب تخلف شده است.» هرسال موضوع کمبود بودجه مدارس دولتی مطرح می‌شود و مدیران تا مدتی پس از شروع سال تحصیلی در انتظار دریافت سرانه مورد نیاز خود هستند.

مهارت‌آموزی رایگان برای همه ایرانیان

همشهری در گفت‌وگو با وزیر تعاون، کار و رفاه اجتماعی و رئیس سازمان بهزیستی موضوع وفاق ملی برای توسعه سیستان و بلوچستان را بررسی کرد

جامعه امروز

فاطمه عسگری نیا | روزنامه‌نگار | نشست وفاق برای سرمایه‌گذاری و ایران ماهر، با محوریت توسعه پایدار برای سیستان و بلوچستان در تهران برگزار شد؛ نشست و هم‌اندیشی‌ای که در آن یک اتفاق خوب افتاد و آن عهد و پیمان مسئولان کشوری و محلی استان سیستان و بلوچستان به‌منظور تلاش در جهت توسعه این استان و رفع غبار محرومیت از آن بعد از حدود ده‌هاسال بود؛ موضوعی که مسعود بیجار، استاندار این استان هم به آن اشاره کرد و گفت: با وجود جوان بودن استان و موقعیت راهبردی آن در اتصال ایران به آب‌های آزاد حدود ۶۶درصد جمعیت این استان زیر خط فقر مطلق قرار دارند و ۹۹درصد مساحت استان با خشکسالی مطلق دست و پنجه نرم می‌کند و با وجود همه ظرفیت‌های اقتصادی و اجتماعی که دارد، ضعف زیرساخت‌ها، احساس تبعیض و شکاف اجتماعی میان مردم و حاکمیت در گذشته، مانع توسعه شده بود که با استقرار دولت چهاردهم این شکاف تا حدی ترمیم شده است. همشهری در حاشیه این نشست در گفت‌وگوی اختصاصی با احمد میدری، وزیر تعاون، کار و رفاه اجتماعی و همچنین سیدجواد حسینی، رئیس سازمان بهزیستی و علی کرد، نماینده مردم سیستان و بلوچستان و عضو فراکسیون اجتماعی مجلس درباره برنامه‌های این وفاق ملی برای توسعه سیستان و بلوچستان پرسیده است.

مهارت‌آموزی در ایران را جدی بگیریم

احمد میدری، وزیر تعاون، کار و رفاه اجتماعی

دولت با چه هدفی طرح ایران ماهر را در سراسر کشور پیش می‌برد؟

طرح ایران ماهر درواقع طرح سازمان آموزش فنی و حرفه‌ای است که با هدف ارتقای مهارت‌آموزی در کل رشته‌های مختلف در شهرهای ایران در حال اجراست. در راستای اجرای این طرح تاکنون چند اقدام مهم صورت گرفته که تعامل با وزارت آموزش و پرورش و استفاده رایگان دانش‌آموزان از مراکز فنی و حرفه‌ای به‌صورت ۲ تا ۳ بار در هفته و همچنین استفاده از ظرفیت‌های آموزش و پرورش توسط سازمان آموزش فنی و حرفه‌ای که این مسئله بستر افزایش ظرفیت‌های اجتماعی کشور را فراهم کرده است، شناساندن فرصت‌های سرمایه‌گذاری به اتاق‌های بازرگانی و ارائه تجهیزات مدرن توسط شرکت‌های صنعتی و تولیدی به سازمان آموزش و پرورش به جای مالیات این شرکت‌ها از جمله این اتفاقات مهم برای ساختن ایرانی ماهر بوده است.

مناطق محروم چقدر در اولویت اجرای این طرح هستند؟

این طرح در همه شهرها در حال اجراست، اما مناطق محروم به‌خصوص سیستان و بلوچستان و مناطقی مانند استان گلستان با توجه به برخی محرومیت‌ها در اولویت هستند و خوشبختانه رشد خوبی داشته‌اند.

در مبحث وفاق ملی برای توسعه استان سیستان و بلوچستان چه اتفاقی قرار است بیفتد؟

در این طرح ما از ظرفیت تشکل‌های مردمی و مجموعه‌ای به نام هاسب بهره‌مند می‌شویم؛ مجموعه‌ای که توانسته جمعی از استانداران، وزرای سابق، رؤسای دانشگاه‌ها و... را به نفع توسعه سیستان دور هم جمع کند و زمینه شناسایی مشکلات، چالش‌ها، ظرفیت‌ها و توانمندی‌های منطقه را شناسایی و بستر رشد و توسعه آنها را در قالب کارگروه‌های تخصصی فراهم کند. ما امروز شاهد افزایش فعالیت‌های شرکت کشتیرانی جمهوری اسلامی در چابهار هستیم و میزان تخلیه و بارگیری کانتینرها از ۵۰۰ کانتینر به ۸هزار کانتینر رسیده. در حوزه معدن بزرگ‌ترین معدن طلا فعال شده و به‌دنبال ایجاد تعاونی‌های مردمی در کنار این معدن در منطقه هستیم. ۲ میزگرد درباره پنل‌های خورشیدی تشکیل شده است تا زمینه محرومیت‌زدایی در منطقه را فراهم کند. طرح طاها در حوزه گیاهان دارویی درحال اجراست و به‌شدت دنبال احیای قانون منطقه هستیم. در کنار همه این اتفاقات شاهد فعالیت جدی واحد اشتغال کمیته امداد، بهزیستی، بسیج و بانک توسعه تعاون هستیم تا میزان ارائه تسهیلات اشتغال‌زایی به مردم منطقه را مشخص کنند. می‌توان گفت ویژگی مهم این طرح مردمی بودن پایه‌های آن است.

به‌نظر شما چقدر مردم هر منطقه می‌توانند در مسیر توسعه استان و شهر خود نقش داشته باشند؟

ما باور داریم که با اتکا به نیروی مردمی می‌توانیم کارها را سریع‌تر دنبال کنیم و امیدواریم با الگوگیری از این استان بتوانیم از ظرفیت مردمی استان‌های دیگر هم کمک بگیریم؛ چراکه معتقدیم با نیروهای مردمی بهتر می‌شود تنگناهای نظام اداری را حل کرد.

درواقع وزارت کار رسما دارد از تشکل‌های مردم‌نهاد دعوت می‌کند که در اداره امور کشور به یاری‌شان بیایند؟

بله. دقیقا تشکل‌های مردم‌نهاد باید در جهت طراحی و پیگیری امور به ما کمک کنند. ما واقعا در طراحی و پیگیری امور مشکل داریم و با حرکت اجتماعی می‌شود کندی‌های نظام اداری را حل کرد.

خبر خوب برای بی‌شناسنامه‌ها

علی کرد، نماینده مردم سیستان و بلوچستان و عضو فراکسیون اجتماعی هم در حاشیه این نشست به همشهری یک خبر خوب برای بی‌شناسنامه‌های این استان داد و گفت: حدود ۲درصد مردم استان فاقد مدارک هویتی هستند که قرار است در طرح ۱۰گردشی با حضور دادستان، اداره اطلاعات، اطلاعات سپاه، معتمدان استان، فرمانداری، دستگاه‌های سیاسی و رؤسای طوایف، هویت مردم بی‌شناسنامه را در قالب طرح وفاق ملی شناسایی کنیم که به‌زودی این معضل اجتماعی مردم سیستان و بلوچستان حل خواهد شد.

برای معلولان سخت‌اشتغال هم شغل ایجاد می‌کنیم

سیدجواد حسینی، رئیس سازمان بهزیستی

چند درصد از جامعه تحت پوشش بهزیستی در استان سیستان و بلوچستان هستند؟

درحالی که استان سیستان و بلوچستان ۴درصد جمعیت کشور را دارد، ۷,۴درصد از جمعیت تحت پوشش بهزیستی در این استان زندگی می‌کنند؛ یعنی ۲برابر میانگین کشور که ۶,۲۶درصد از مستمری‌بگیران ما در این استان دائمی و ۵,۵۶درصد مستمری‌بگیران حوزه توانبخشی هستند. اتفاق ناخوشایندی که ما در این استان شاهدش هستیم این است که ۲۱درصد پشت نوبتی‌های بهزیستی برای دریافت مستمری در استان سیستان و بلوچستان هستند که در دهک‌های یک تا ۳ قرار دارند و قرار است در طرح وفاق ملی استان این رقم به صفر برسد؛ همانطور که در تلاش هستیم بیمه زنان سرپرست خانوار استان را به صفر برسانیم.

در بخش اشتغال چه خدماتی ارائه می‌دهید؟

قرار است در این بخش ۱۱۰۰نفر تسهیلات اشتغال‌زایی دریافت کنند و با ایجاد ۲پنل خورشیدی برای ۱۲۰۰نفر از معلولان سخت‌اشتغال هم شغل ایجاد خواهیم کرد.

و در بخش مسکن چه خبر خوبی برای مردم سیستان و بلوچستان دارید؟

در این بخش قرار است ۱۰۰۰واحد مسکونی برای مددجویان بهزیستی در استان فراهم کنیم؛ این در حالی است که سال گذشته هم ۷۶۷واحد مسکونی به مددجویان استان تحویل دادیم و این رقم درواقع بیش از ۲۰درصد سهمیه بوده است.

تعداد زیادی از دانش‌آموزان استان در این منطقه بازمانده از تحصیل هستند، چه برنامه‌ای برای حمایت از آنها دارید؟

امسال در این بخش اتفاق خوبی رخ‌داده و بستر بازگشت ۲۲۲نفر از دانش‌آموزان تحت پوشش بهزیستی در استان سیستان و بلوچستان به مدرسه فراهم شده است؛ ضمن اینکه در ابتدای سال تحصیلی جاری هم ۱۶هزار دانش‌آموز و دانشجوی جامعه هدف ما از خدمات حمایت‌های تحصیلی ما در این استان بهره‌مند شده‌اند.

صفحه‌آرا: مجید اصغری

هشتگ روز

بازیگران جدید فضای مجازی

«میلیاردر خودساخته باش»، «روز خود را با این ویدئو شروع کنید»، «مشاهده یک حیوان عجیب در اعماق اقیانوس»؛ این موارد همان پیام‌هایی هستند که حافظه گوشی بسیاری از ایرانی‌ها را پر کرده است و دیگر همه عادت کرده‌اند که چطور با پیام‌های خاص افراد پابه‌سن گذاشته در پیام‌رسان‌ها و شبکه‌های اجتماعی کنار بیایند. در گذشته شاید از جمع شدن سالمندان در پارک‌های شهر می‌شد فهمید که چه کسانی در جمع بازنشستگان جا گرفته‌اند اما این روزها ماجرا کمی متفاوت شده است و پیام‌های رگباری ارسال شده از سوی افراد پا به سن گذاشته نشان می‌دهد یا آنها بازنشسته شده‌اند یا اینکه زندگی‌شان بیشتر از قبل غرق شبکه‌های اجتماعی شده است.

این روند تنها محدود به ایران نیست و آمار جالب منتشرشده در مجله اکونومیست نشان می‌دهد که سالمندان جهان در دوی ماراتن استفاده از ابزارهای دیجیتال، از جوانان پیشی گرفته‌اند. در بخشی از گزارش این مجله که مورد توجه شبکه‌های اجتماعی قرار گرفته، آمده است: «سالمندان به‌طور سنتی در زمینه فناوری دیجیتال عقب‌تر از دیگر گروه‌های سنی بوده‌اند. حدود یک دهه پیش تنها یک‌پنجم آمریکایی‌های بالای ۶۵سال صاحب تلفن هوشمند بودند اما این روند به‌سرعت در حال تغییر است. بازنشستگان تازه‌وارد که اغلب از دوران میانسالی با اینترنت سروکار داشته‌اند اکنون به مشتاق‌ترین کاربران ابزارهای دیجیتال تبدیل شده‌اند. براساس نظرسنجی مؤسسه پژوهشی GWI در ۷کشور، افراد بالای ۶۵ سال امروز بیش از جوانان زیر ۲۵سال مالک تبلت، تلویزیون هوشمند، کتابخوان دیجیتال و رایانه‌های رومیزی یا لپ‌تاپ هستند.»

شرایط امروز کاربران ایرانی فعال در پیام‌رسان‌ها و شبکه‌های اجتماعی و افزایش علاقه افراد سالمند برای حضور در این بسترها نشان می‌دهد که این موضوع می‌تواند در ایران هم صدق کند. پدر و مادرهای ایرانی که در گذشته تمام وقتشان پای تلویزیون و در معاشرت با اقوام و آشنایان می‌گذشت این روزها مدام در میان بله، تلگرام، اینستاگرام و واتساپ در حال رفت‌وآمد هستند.

هر چند این گزینه را می‌توان به‌عنوان یک راه فرار از دشواری‌های روزمره برای سالمندان و پابه‌سن گذاشته‌های ایرانی معرفی کرد اما در سوی دیگر داستان جذب بیش از حد این کاربران، می‌تواند زنگ خطر تنهایی در دوران پیری باشد.

یادگاری نویسی در داخل مقبره کوروش

تصویری از فضای داخلی مقبره کوروش در خبرگزاری فارس منتشر شد که به سرعت مورد توجه کاربران شبکه‌های اجتماعی قرار گرفت اما آنچه در میان تمام اظهارنظرها و واکنش‌ها نادیده گرفته شد، مربوط به رد سیاه دود آتش و یادگاری نوشته‌ها بود. در کمال تعجب هر نقطه از فضای داخلی مقبره، پر بود از حروف انگلیسی که به‌عنوان یک یادگاری بر تن این بنای تاریخی مهم حک شده یا دوده‌های به جای مانده از یک بی‌فرهنگ که ردش بر سقف این قسمت از مقبره کاملا عیان بود. واقعا باید یک‌بار ریشه این علاقه عده‌ای از ایرانیان که روی بدنه اماکن تاریخی یادگاری می‌نویسند را در آورد و با رصد دقیق این اماکن، برای متخلفان جریمه‌های سنگین درنظر گرفت تا اینگونه با آثار تاریخی برخورد نکنند.

گالری نقاشی در کوچه‌های روستا

درباره هنرمندانی که رنگ شادی و خاطره بر در و دیوار شهر و روستا می‌زنند

گزارش

لیلا شریف | روزنامه‌نگار | بوم‌های نقاشی دیگر محدود به گالری‌های خوش رنگ و لعاب و نمایشگاه‌های خاص نیستند که دیدنشان به سختی در برنامه‌های روزمره جای بگیرد. چندسالی می‌شود که هنرمندان پای کار آمده‌اند و در حرکتی گره خورده با دلشان، قلم‌مو و رنگ در دست، راهی خیابان‌های شهر و روستا شده‌اند تا این بار دیوار و درهای شهر بوم نقاشی‌شان باشد و چهره شهر زیباتر شود؛ یکی در اردویی هنری راهی روستایی دور افتاده در سمنان می‌شود و با قلم جادویی‌اش تمام درهای زنگ‌زده و رنگ‌رفته روستا را جانی دوباره می‌بخشد، دیگری در میان شلوغی‌های شهر طرحی نو می‌زند. نقطه مشترک تمام این ایده‌ها، «حال خوب» برای مردم کوچه و بازار است؛ همان‌هایی که در زندگی روزمره چنان فشرده شده‌اند که فرصتی برای پر کردن کاسه چشمانشان از تابلوهای در آمیخته با رنگ و هنر ندارند. این قدم‌ها برای بالا نگه داشتن پرچم هنر و رساندن پیامی به مردم در میان سرعت سرسام‌آور هر روز، همان امضای ماندگاری است که هر هنرمند می‌تواند از خود به جا بگذارد.

درهایی که تابلوی نقاشی شدند

روستای کلیم در استان سمنان تا همین چند ماه پیش روستایی معمولی بود با درهای زنگ‌زده و کوچه‌های بی‌رنگ اما برگزاری یک رویداد خاص، رنگی دیگر به این روستا بخشید. گروهی از هنرمندان جوان راهی این روستا شدند و دیوارها را با نقش و رنگ، زنده کردند. حالا عبور از کوچه‌های روستای قدیمی برای اهالی و مسافران صفای دیگری دارد، هر در فلزی تبدیل به یک تابلوی نقاشی شده است که برای دیدنش نیاز به خرید بلیت نیست. هر بار که اهالی از خانه خود بیرون می‌روند و در دل روستا قدم می‌زنند، فرصت برای تجدید دیدار با نقاشی‌هایی فراهم می‌شود که به یادگار از همت ۳۰هنرمند شناخته‌شده اهل سمنان در روستایشان جاگرفته است. نقش زدن بر درهای روستا با استقبال اهالی روبه‌رو شده است تا جایی که یکی از ساکنان روستای کلیم با لهجه شیرین خود می‌گوید: «روستا رنگ گرفته و دیدم که از شهر برای دیدن روستا میان.»

نقاشی دیواری‌های بی‌روح شهر

حرکت برای ایجاد تغییر و بخشیدن رنگ زندگی به ساختار زمخت و بی‌روح شهر، هر چند از نظر جغرافیا با تصمیم هنرمندان سمنانی متفاوت است، آن هم ریشه در رنگ‌بخشیدن به ساعت و دقایق مردم در زندگی روزمره دارد. نقاشی با نام «میرزا حمید» بدون اینکه تصویری از خود به جا گذاشته باشد، چند سالی می‌شود که خیابان‌های تهران را با نقاشی‌های سرخ رنگ خود آراسته است. شهرت این نقاش در خیابان‌های شهر بیشتر از صفحه اینستاگرامش است و در هر محله و خیابان ردی از نقاشی‌های ترسیم شده با خاک سرخ به چشم می‌خورد. اندک اطلاعات موجود از نقاش این طرح‌ها، گواه این است که نقاشی‌های سرخ شهر حامل هیچ نگاه نقادانه سیاسی، اقتصادی و اجتماعی نیستند و با الهام از نقاشی‌های غارنشینان خلق شده‌اند؛ درست مانند نقاشی زنان و مردان سرخ‌پوشی که هر روز پشت چراغ قرمز چهارراه استانبول به چشمان رهگذران قلاب می‌شود.

دیوارهایی به یاد شهید

در روزهای پرالتهاب جنگ ۱۲روزه، هنرمند «علی میرمفتاح» مجموعه‌ای از نقاشی‌های دیواری را در تهران اجرا کرد. این آثار بر دیوارهای عمومی شهر نقش بستند تا چهره برخی از شهدای این جنگ در ذهن اهالی شهر حک شود. در روزهایی که شهر درگیر اضطراب بود، نقاشی‌های دیواری میرمفتاح به مردم یادآوری می‌کرد که هنوز می‌شود از دل تاریکی، نوری بیرون کشید. آثارش برای بسیاری از شهروندان تبدیل به نشانه‌ای از دوام و امید شد. اگر گذرتان به پل کریمخان زند یا خیابان ولیعصر(عج) افتاد، می‌توانید چهره یک روز عادی شهدای جنگ را (که مثل ما رو به دوربین خندیده بودند) در تصویرسازی میرفتاح روی دیوار ببینید. تلاش برای چشم در چشم شدن با رهگذران و مردم عادی را می‌توان همان نیروی محرکه آن دسته از هنرمندانی دانست که از هر فرصتی برای به نمایش گذاشتن هنر خود استفاده کرده‌اند؛ گاهی ممکن است این هنر در قامت یک طرح ساده روی در خانه‌ای روستایی عیان شود و گاهی هم زنده نگه داشتن یاد شهدا، رگ‌خواب نقاشی‌های دیواری را به دست می‌گیرد.

صفحه‌آرا: بهروز قلی‌پور

کمدی ادادرآوردن بازیگر نیست

جعفر دهقان، بازیگر: کمدی‌ها حتی یک لبخند هم بر لب من نمی‌آورند و احساس می‌کنم که به‌گونه‌ای به شعور من توهین می‌کنند. سینمای کمدی باید سینمای موقعیت باشد و در همان لحظه طنز اتفاق بیفتد، نه اینکه بازیگر با دستمزدهای چندمیلیاردی بیاید و تنها ادا دربیاورد./ مهر

چالش‌های ساخت سریال درباره مشاهیر

سلیم غفوری، قائم‌مقام معاون سیما: لازمه تولید مجموعه تلویزیونی یا مستند درخصوص آن‌دسته از سرآمدانی که در قیدحیات هستند، همکاری و همراهی شخصیت است. اصولا چهره‌های سرشناس در شاخه‌های گوناگون، گرفتاری‌های زیادی دارند ونمی‌توانند وقت زیادی به تولید برنامه اختصاص دهند. /سینماپرس

سینمای جهان

فیلم جدید جارموش در فرانسه ساخته می‌شود

جیم جارموش پس از کسب جایزه شیر طلایی ونیز برای فیلم «پدر، مادر، خواهر، برادر» درحال آماده‌شدن برای فیلمبرداری فیلم بعدی‌اش است. این خبر در نخستین نمایش فیلم «پدر، مادر، خواهر، برادر» در چهل‌ونهمین جشنواره بین‌المللی فیلم سائوپائولو که تا ۳۰اکتبر در برزیل برگزار می‌شود، اعلام شد و آتیلا صالح‌یوسر، تهیه‌کننده گفت که با جارموش در پروژه بعدی این کارگردان همکاری می‌کند. وی از فیلم بعدی وی به‌عنوان یک فیلم جاده‌ای یاد کرد که قرار است به‌طور کامل در فرانسه فیلمبرداری شود و ۴شهر فرانسه را دربرمی‌گیرد. جارموش پیش از این از برنامه‌های خود برای فیلمبرداری در فرانسه صحبت و از این کشور به‌عنوان مکان مورد علاقه‌اش یاد کرده بود. وی اوایل امسال به‌دلیل موانع سختگیرانه آمریکا برای تأمین مالی، تمایل خود را برای فیلمبرداری در فرانسه ابراز کرد و حتی گفت به‌دنبال گرفتن گذرنامه فرانسوی است و ترجیح می‌دهد دیگر فیلم آمریکایی نسازد. وی گفته بود: در آمریکا من یک‌فیلمساز مستقلم و از این بابت خوشحالم؛ اما در فرانسه یک کارگردان واقعی‌ام. بعد از این تمام فیلم‌های من در فرانسه فیلمبرداری خواهند شد و حتی در تلاش برای گرفتن گذرنامه فرانسوی هستم. فیلمبرداری در آمریکا طاقت‌فرسا، استرس‌زا و آسیب‌زاست.

جارموش تنها فیلمساز غیرفرانسوی نیست که تصمیم به‌کار در فرانسه گرفته‌است و ریچارد لینکلیتر، پل ورهوفن، ریوسوکه هاماگوچی، ایرا ساکس، وودی آلن و رومن پولانسکی نیز در سال‌های اخیر برای ساخت فیلم این کشور را انتخاب کرده‌اند. دلیل این امر شاید حمایت قوی دولت فرانسه از صنعت فیلم به‌ویژه از طریق کمک‌های مالی و مشوق‌های مالیاتی باشد و به‌ویژه اگر کارگردانی شناخته‌شده باشی، ساختن فیلم در آنجا بسیار آسان‌تر است.

وطن‌پرستی با انیمیشن ایرانی

گفت‌وگوی تلویزیون همشهری بارضا ارژنگی، کارگردان «یوز» پرفروش‌ترین انیمیشن اکران ۱۴۰۴

گزارش

گروه ۲۴ | در سال‌های اخیر انیمیشن ایرانی به آرامی از حاشیه به متن تولید فیلم در ایران رسیده است. ماه گذشته یک فیلم انیمیشن ایرانی با نزدیک به ۴۰ میلیارد تومان فروش بیش از ۶۰۰ هزار مخاطب را جذب خود کرد. خبر موفقیت‌های تجاری انیمیشن‌های ایرانی یکی پس از دیگری منتشر می‌شود. ۲۸اکتبر روز جهانی انیمیشن است.

به همین مناسبت مجله تصویری ۲۴ سراغ کارگردان «یوز» رفته و درباره انیمیشن در ایران و چگونگی ساخت این انیمیشن که این روزها جزء پرفروش‌هاست، صحبت کرده است.

ساخت «یوز»

تولید این فیلم از سال ۹۶ جرقه‌اش زده شد. یوز ایرانی در حال انقراض بود و این همیشه در ناخودآگاهم مسئله بزرگی بود. سال ۸۲ در زمان زلزله بم تمام خانواده‌ام را از دست دادم، من و عمه‌ام تنها افرادی بودیم که زنده ماندیم. این تنهایی همیشه در ذهنم بود. این علاقه به خانواده و فقدانش باعث شد که سوژه‌ام یوز باشد. اما یک تفاوت وجود داشت، اینکه یوز ایرانی در دشت توران رها و حیوانی چابک بود و با این اوصاف درام شکل نمی‌گرفت، به همین دلیل کاراکتر یوز را تپل نشان دادم و دور از وطن و خانواده که درام شکل بگیرد. برایم همیشه خانواده و وطن مهم بود و خواستم در «یوز» هم نشان دهم. ایده مرکزی همین موضوع بود. شاید بچه‌ها با تماشای فیلم این موضوع را متوجه نشوند اما مدیا یک ویژگی بزرگ دارد و اینکه بذر را در ناخودآگاه بچه‌ها می‌پاشد و در کودکی وقتی این مفاهیم در ذهن و جانش بنشیند تأثیرش در بزرگسالی دیده می‌شود. مفاهیمی که در «یوز» دیده می‌شود کاملا ساده و برای کودکان است. تلاش کردیم این هویت‌سازی را در لایه‌های رویی بدون هیچ پیچیدگی قرار دهیم. در این انیمیشن قرار نیست گره‌گشایی صورت بگیرد و اینکه شخصیت‌ها چند لایه و برای کودکان ناشناخته باشد. بازخوردهای خوبی هم تاکنون داشته‌ایم. حداقل تأثیرگذاری انیمیشن این است که مکان‌های ناشناخته ایران را بشناسانیم.

پخش جهانی «یوز»

«یوز» در بازارهای جهانی ازجمله کن دیده شد و قرار است از ۱۱آبان اکران برای ایرانیان در کانادا داشته باشیم و اگر موفقیت‌آمیز بود دوبله آن هم انجام می‌شود. «یوز» انیمیشن وطنی است و به‌طور حتم برای ایرانیان دنیا جذاب خواهد بود

انیمیشن ایرانی بازار جهانی

شما ۲سینما را درنظر بگیرید که یکی محصول شرکت‌های بزرگ انیمیشن دنیا را پخش کند و یکی «یوز». به‌طور حتم تماشاگر آن یکی بیشتر است. ما سینمای خارجی نداریم. مردم با کمترین هزینه می‌توانند انیمیشن‌های روز دنیا و حتی فیلم‌ها را تماشا کنند اما همین لطف آنهاست که باز به سینما می‌آیند و فروش امروز سینمای ما به‌خاطر مردمی است که به سینما می‌آیند. اگر بتوانیم رقابت اکران داشته باشیم آن موقع ظرفیت سینما و تولید ما به چشم می‌آید

شکل‌گیری کاراکترهای استاد پیشول دم‌پشمکی

یکی از کاراکترهای «یوز» استاد پیشول دم‌پشمکی است. من همان زمان که کاراکتر را در ذهنم داشتم به آقای مسعود فراستی فکر می‌کردم. همیشه برنامه‌های سینمایی ایشان را می‌دیدم. به لحاظ تخصصی برنامه‌های سینمایی‌اش جذاب بود. با اخلاق، کاری ندارم. دوست داشتم این شخصیت را براساس آقای فراستی بنویسم و خلق کنم. یک گربه اصیل ایرانی که وطن‌پرست است. تنها اشتباهم این بود که باید ایشان را از همان ابتدا که طرح‌ها زده می‌شد در جریان می‌گذاشتم اما این کار را نکردم. قبل از آماده شدن نهایی پیش فراستی رفتم. ایشان خیلی گرم ارتباط برقرار کرد و با هم صحبت کردیم.

من فیلم را فرستادم اما بعد از چند روز گفتند که این من نیستم. این حسن پورشیرازی است. چرا از اول با من در میان نگذاشتی و من توضیحات را به ایشان دادم. در نهایت کار اوکی شد. به جز استاد پیشول مابقی کاراکترها مابه‌ازای انسانی نداشتند.

فصل دوم یا سریال «یوز» نمی‌آید

این اثر سینمایی برخلاف دیگر آثار که تیمی بزرگ دارند با ۳۰هنرمند ساخته شد، اما به‌نظرم همین «یوز» کافی است که هم دیده شود و هم اثرش را بگذارد و لازم نیست که سریال و فصل دوم آن ساخته شود. برای من «یوز» تمام شده و می‌خواهم انیمیشن دیگری بسازم. در انیمیشن‌سازی با اقتصاد باز روبه‌رو هستیم که قیمت‌ها هر لحظه تغییر می‌کند و درست است که انیماتورها دستمزد قابل توجهی می‌گیرند اما عشق و علاقه باعث موفقیت انیمیشن‌های ایرانی می‌شود.

رخداد

بزرگداشت ناصر تقوایی در خانه هنرمندان

مراسم یادبود زنده‌یاد ناصر تقوایی، نویسنده و کارگردان سینما، عصر سه‌شنبه ششم آبان در خانه هنرمندان ایران برگزار شد. در این مراسم هنرمندانی همچون تهمینه میلانی، رخشان بنی‌اعتماد، علیرضا داوودنژاد، مرضیه وفامهر، حبیب اسماعیلی، محسن امیریوسفی، بهزاد خداویسی، مارال بنی‌آدم، علی سرابی، امیررضا معتمدی، نگار اسکندرفر، احمد امینی، علیرضا حسینی، امیر اسفندیاری، غلامرضا موسوی، تورج اصلانی، مجید برزگر، فرزین محدث، علی رویین‌تن، علیرضا نجف‌زاده، هوشنگ گلمکانی، سعید پورصمیمی، دانش اقباشاوی، سامان سالور، امیر اثباتی و سیف‌الله صمدیان حضور داشتند.

تولید

فرشته صدرعرفایی و پیمان معادی همبازی شدند

احمد بهرامی، سازنده آثاری همچون «دشت خاموش» تولید فیلم بلند سینمایی «بالاتر از سیاهی» با بازی فرشته صدرعرفایی و پیمان معادی را به پایان رساند. علی باقری، عزت‌الله رمضانی‌فر و آیدا ماهیانی به همراه اهورا بهرامی دیگر بازیگرانی هستند که در این فیلم سینمایی ایفای نقش می‌کنند. از دیگر بازیگران تازه‌ترین اثر سینمایی بهرامی می‌توان به فروغ قجابگلی و مریم همتیان اشاره کرد. فیلم جدید بهرامی نگاهی متفاوت را نسبت به سه‌گانه سینمایی او دنبال می‌کند.

صفحه‌آرا: حامد یزدانی

وضعیت دارو از سال گذشته بهتر است

به‌گفته محمدرضا ظفرقندی، وزیر بهداشت، از لحاظ تامین ارز و تامین هزینه‌ها چه در داروهای تولید داخل و چه واردات فعلا وضعیت خوب است. البته تحریم‌ها اثرگذار است و به‌ویژه در مبادلات ارزی ما مشکلاتی ایجاد می‌کند، اما الان در مجموع شرایط ما از یک سال قبل بهتر شده است.

خبرهایی که نمی‌بینید

رقم اضافه‌کار پرستاران قابل‌قبول نیست

مسعود پزشکیان، رئیس‌جمهور در مراسم بزرگداشت روز پرستار عنوان کرد: جبران شایسته تلاش‌های پرستاران، نیاز به اصلاح ساختارها دارد که زمان‌بر است. رقم اضافه‌کار پرستاران، اصلا قابل‌قبول نیست و باید اصلاح شود. تلاش می‌کنیم این مسئله اصلاح شود، اما نیازمندیم که کسری بودجه کشور را کم کنیم.

هشدار کارشناس | **پروانه بندپی** ؛ روزنامه‌نگار

۱۳عامل بروز سکته مغزی

در بروز سکته مغزی، عوامل متعددی نقش دارند. برخی عوامل در کنترل ما نیستند و برخی هم قابل کنترل هستند. سابقه خانوادگی، سن و نژاد از عوامل غیرقابل کنترل و فشار و چربی خون بالا، دیابت، کم‌تحرکی، بیماری‌های قلبی و عروقی، بیماری‌های زمینه‌ای خونی و مصرف دخانیات از عوامل قابل کنترل و قابل اصلاح در این زمینه هستند.

دکتر احسان شریفی‌پور، متخصص مغز و اعصاب و دبیر انجمن سکته مغزی ایران با بیان این مطلب در برنامه روز جهانی سکته مغزی که با حضور تعداد زیادی از سالمندان و با هدف افزایش آگاهی عمومی در فرهنگسرای ارسباران برگزار شد، عنوان کرد: «مردها بیشتر از زنان سکته مغزی می‌کنند. در سنین بالای ۵۰ تا ۵۵ سال هم به ازای هر ۱۰ سال افزایش سن، ریسک سکته مغزی چند برابر می‌شود.» شریفی‌پور با تأکید بر اینکه سکته مغزی قابل پیشگیری و با کنترل عوامل قابل اصلاح است، ادامه داد: «فشار خون، مهم‌ترین خطر قابل اصلاح در سکته مغزی است، اما این عارضه بی‌علامت و خاموش است. سردرد و قرمز شدن چشم‌ها و بدحالی و... از علائم فشار خون خیلی بالا هستند. فشار خونی که خیلی بالا نیست، علامتی ندارد، بنابراین لازم است که ما به‌صورت دوره‌ای فشار خون خود را حتما چک کنیم.»

به‌گفته این متخصص، دیابت، چربی خون بالا، مصرف انواع دخانیات(سیگار، قلیان و تریاک) و همچنین بی‌تحرکی هم از دیگر عوامل و ریسک‌فاکتورهای شناخته‌شده سکته مغزی هستند.

او در توضیح بیشتر تأکید کرد: «آنچه امروز در کشور ما مغفول مانده، فرهنگ ورزش و تحرک است. بسیاری از مردم ورزش را کاری تفریحی می‌دانند. درحالی‌که ورزش و فعالیت بدنی یک ضرورت است و اگر همه افراد هفته‌ای ۱۵۰دقیقه فعالیت بدنی مناسب نداشته باشند، در معرض سکته مغزی قرار می‌گیرند.»

دبیر انجمن سکته مغزی ایران در ادامه بیان کرد: «بیماری‌های زمینه‌ای قلبی و عروقی هم از ریسک‌فاکتورهای شناخته‌شده سکته مغزی هستند. خیلی‌ها تپش قلب نامنظمی دارند، اختلال دریچه‌ای دارند، نارسایی قلبی اما توجه نمی‌کنند و سال‌هاست با یک درمان ناقص به زندگی ادامه می‌دهند. این افراد مثل یک بمب ساعتی، استعداد ابتلا به سکته مغزی در لحظه‌ها را دارند. بیماری‌های خونی زمینه‌ای هم جزو عواملی است که می‌تواند باعث سکته مغزی شود. همچنین آپنه انسدادی خواب هم جزو عوامل خطر است. آلودگی هوا، مسائل و عوامل دیگری هم در بروز سکته مغزی تأثیر دارند، اما عوامل قلبی پررنگ‌تر و شایع‌ترند.»

نه آنکه عطار بگوید

چند نکته درباره فعالیت‌های مجاز و ممنوع عطاری‌ها و خط قرمز وزارت بهداشت در تلویزیون اینترنتی همشهری

فیلم گزارش را با اسکن این کد ببینید.

گزارش

گروه تندرستی | عطاری‌ها سال‌هاست بخشی از فرهنگ درمان سنتی مردم هستند، اما گسترش فعالیت‌های بدون مجوز و فروش فرآورده‌های غیرمجاز، نگرانی‌هایی درباره سلامت عمومی ایجاد کرده است. مسئولان می‌گویند مجوز عطاری‌ها توسط وزارت صمت و اتحادیه اصناف صادر می‌شود، اما نبود نظارت مؤثر، بار اصلی کنترل را بر دوش وزارت بهداشت گذاشته است. در بازرسی‌های انجام شده نیز مواردی همچون فروش داروهای مخدر، داروهای سقط جنین و مداخلات غیرمجاز درمانی گزارش می‌شود. در تلویزیون اینترنتی همشهری، این موضوعات با محمدمهدی مجاهدیان، معاون غذا و داروی دانشگاه علوم پزشکی ایران؛ رامین تاج‌بخش، استاد دانشگاه و عطار و حمید صفت‌بقا، عضو اتحادیه عطاران و سقط‌فروشان (مهمان تلفنی) مورد بررسی قرار گرفت که بخشی از آن را در ادامه می‌خوانید. فیلم کامل را می‌توانید در سایت تلویزیون همشهری مشاهده کنید.

استودیو همشهری - عکس: علیرضا طهماسبی

راه‌اندازی عطاری برای فعالیت‌های غیرقانونی

مجاهدیان، معاون غذا و داروی دانشگاه علوم پزشکی ایران:

- عطاری‌ها درصورت فروش داروی شیمیایی، مکمل یا فرآورده‌های قاچاق، مرتکب تخلف جدی می‌شوند.
- برخی عطاری‌ها عملاً برای فعالیت‌های غیرقانونی شروع به فعالیت می‌کنند.
- فروش داروی گیاهی درعطاری‌ها خط قرمز وزارت بهداشت است.
- باید میان عطاری‌های دارای صلاحیت و فاقد صلاحیت تفکیک قائل شد؛ وزارت بهداشت می‌تواند برای افراد واجد صلاحیت مجوز صادر کند.
- تخلفات فقط محدود به عطاری‌ها نیست؛ حتی در سوپرمارکت‌ها هم داروهای غیرمجاز و قرص برنج کشف شده است.

فعالیت ۱۵هزار عطار مجوزدار

صفت‌بقا، عضو اتحادیه عطاران و سقط‌فروشان:

- حدود ۱۵ هزار عطاری دارای مجوز رسمی‌اند؛ اما عطاری‌های بدون مجوز هم در حال فعالیت هستند.
- نبود نهاد ناظر واحد، زمینه سوءاستفاده برخی افراد را فراهم کرده است.
- تخلفات مربوط به عطاری‌های غیرمجاز است؛ در واحدهای دارای پروانه چنین تخلفاتی نادر است.
- اتحادیه توان برخورد اجرایی ندارد و خواهان تشکیل اتحادیه مستقل ویژه عطاری‌هاست.

عطاری‌ها متادون و مخدر فروش نیستند

تاج‌بخش، استاد دانشگاه و عطار:

- ۳گروه عطار داریم: عمده‌فروشان گیاهان دارویی، فروشندگان گیاه بدون دانش دارویی و عطاران متخصص با تجربه خانوادگی.
- اتحادیه عطاران با متخلفان مخالف است اما در تصمیم‌گیری‌های کلان باید از نمایندگان این صنف نظرخواهی شود.
- محصولاتی که برچسب سلامت دارند قاچاق محسوب نمی‌شوند و نباید برای عطاری‌ها جریمه کالای قاچاق در نظر گرفته شود.
- اینکه عطارها را متادون فروش می‌نامند، اشتباه است. ما موادمخدر در ترکیبات نداریم و یکی از مخالفان سرسخت چنین اقداماتی هستیم.
- تشکیل دوباره «ستاد گیاهان دارویی» و ایجاد دانشکده عطاری می‌تواند به ساماندهی صنف کمک کند.

تغذیه

با این خوراکی‌ها کبدتان چرب نمی‌شود

افزایش مصرف فست‌فود، غذاهای فرآوری‌شده و غذاهای پرچرب و شیرین سبب افزایش شیوع بیماری کبد چرب در سال‌های اخیر در جوامع مختلف شده است. کبد چرب یکی از بیماری‌های رایج در ایران و سایر نقاط دنیاست اما در کنار مصرف دارو و درمان‌های پزشکی معمول، یکی از راه‌های پیشگیری و کنترل بیماری کبد چرب رعایت یک رژیم غذایی مناسب است. ازجمله این غذاها می‌توان به سبزی‌های برگدار اشاره کرد که به جلوگیری از تجمع چربی در کبد کمک می‌کنند. ماهی و گردو هم منبع اسیدهای چرب امگا۳ هستند که چربی کبد را بهبود می‌بخشند.

شیر و لبنیات کم‌چرب و غذاهای حاوی فیبر مثل بلغور جوی دوسر هم می‌توانند به کاهش چربی کمک کنند. قهوه هم برای کبد مؤثر است و برخی تحقیقات نشان می‌دهد که ممکن است خطر ابتلا به سرطان کبد را کاهش دهد. چای سبز، روغن زیتون و سیر را هم فراموش نکنید.

سبک زندگی

راهکارهای صبحگاهی برای کاهش وزن

کاهش وزن همیشه دشوار به نظر می‌رسد اما برخی راهکارها هم وجود دارد که کمک می‌کند به‌طور طبیعی و مؤثر وزن کم کنید. مثل برخی عادت‌های صبحگاهی که به‌راحتی قابل انجام است. پیش از خوردن یا نوشیدن هر چیزی حدود ۳۰دقیقه پیاده‌روی کنید. بعد از پیاده‌روی، حداقل ۲۰دقیقه یوگا تمرین کنید که به شما در افزایش قدرت و انعطاف‌پذیری عضلات کمک می‌کند. به جای چای و قهوه، آبلیمو با دانه‌های چیا یا آب زیره بنوشید و در نهایت صبحانه‌ای سرشار از پروتئین بخورید. صبحانه غنی از پروتئین، زمان سیری بیشتری دارد و از زیاده‌روی در خوردن غذاهای ناسالم جلوگیری می‌کند. پروتئین می‌تواند به کاهش از دست‌دادن عضلات کمک کند و با کاهش چربی بدن، سرعت سوخت‌وساز بدن را بالا نگه می‌دارد. برای صبحانه، بلغور جوی دوسر را با موز میل کنید. همچنین می‌توانید یک مشت آجیل و دانه به کاسه بلغور جوی دوسر صبحانه خود اضافه کنید.

روزنامه اجتماعی، فرهنگی، اقتصادی

همشهری

پنجشنبه ۸ آبان ۱۴۰۴ ■ سال سی‌وسوم ■ شماره ۹۵۲۶

سرمایه گذاری برای تولید

■حضرت امیر المؤمنین علی(ع):
شخص ستمکار و کمک کننده بر ظلم و آن که راضی به ظلم است، هر سه با هم شریک هستند.

■ اذان ظهر: ۱۱:۴۸ ■ غروب آفتاب: ۱۷:۱۱
■ اذان مغرب: ۱۷:۳۰ ■ نیمه شب شرعی: ۲۳:۰۶
■ اذان صبح فردا: ۵:۰۱ ■ طلوع آفتاب فردا: ۶:۲۵

حافظ
مردم دیده ز لطف رخ او در رخ او
عکس خود دید، گمان برد که مشکین خالی‌ست

صفحه‌آرا: علیرضا بهرامی

■ پذیرش آگهی: ۸۴۳۲۱۰۰۰
■ چاپ: همشهری
■ تلفن: ۴۸۰۷۵۰۰۰

■ توزیع و اشتراک: موسسه نشر گستر امروز نوین
■ تلفن توزیع: ۶۱۹۳۳۰۰۰
■ تلفن اشتراک: ۶۱۹۳۳۱۱۴

■ دفتر مرکزی: تهران، خیابان ولیعصر (عج)، کوچه شهید سیدکمال قریشی، شماره ۱۴
■ کدپستی ۴۵۹۵۶-۱۹۶۶۶ ■ تهران، صندوق پستی ۱۹۳۹۵/۵۴۴۶
■ تلفن: ۲۳۰۲۳۰۰۰، نمابر: ۲۲۰۴۶۰۶۷

■ همشهری آنلاین: www.hamshahrionline.ir
■ سایت روزنامه: newspaper.hamshahrionline.ir

صفحه آخر

■ صاحب امتیاز: مؤسسه همشهری
■ مدیر مسئول: محسن مهدیان
■ سردبیر: دانیال معمار
■ دبیر تحریریه: شهرام فرهنگی
■ معاونان سردبیر: علی عمادی، شاهین امین
■ مدیر فنی: حامد یزدانی
■ مدیر هنری: مهدی سلامی
■ دبیر عکس: امیر پناهپور

سیاسی و دیپلماتیک:
■ مدیر: حسین ارجلو
شهرنگار:
■ مدیر: پروانه بهرام‌نژاد
■ دبیر: مریم باقرپور
اقتصاد:
■ مدیر: حسین لطفی
■ دبیر: مریم موسی‌پور
تماشاگر:
■ مدیر: امیرمحمد یعقوب‌پور
■ دبیر: لیلی خرسند
گزارش:
■ مدیر: فهیمه طباطبایی

سرزمین من:
■ مدیر: سیده زهرا عباسی
■ دبیر: زهرا رفیعی
تندرستی:
■ مدیر: جواد نصرتی
■ دبیر: مریم سرخوش
سرنخ:
■ مدیر: جواد عزیزی
■ دبیر: محمد جعفری
دانستنیها:
■ مدیر: ساسان شادمان
■ دبیر: زهرا خلجی

جامعه:
■ مدیر: مسعود میر
■ دبیر: فاطمه عسگری‌نیا
۲۴ (سینما و تلویزیون):
■ مدیر: سعید مروتی
■ دبیر: علیرضا محمودی
صفحه آخر:
■ دبیر: عیسی محمدی
سرگرمی:
■ دبیر: فرزام شیرزادی
طرح و گرافیک:
■ دبیر: محمدعلی حلیمی

■ سردبیر آنلاین: سیدمجتبی صادقی
■ معاونان آنلاین: کامران بازنجی، حامد فوقانی
■ مدیر محتوای تلویزیون: اسماعیل سلطنت‌پور
■ مدیر چندرسانه‌ای: زهراسادات بهشتی
■ مدیر پخش زنده: امیرحسین محمددوست
■ مدیر تولید تلویزیون: الهه سادات بهشتی
■ مدیر فضای مجازی: محمدحسین امیری

حال خوب

ذهن سرگردان؛ ذهن افسرده

سال‌ها پیش یکی از بخش‌های روانشناسی هاروارد، مطالعه جالبی انجام داده و به نتایجی رسیده بود که به‌نظر می‌رسد برای امروز و حال و روز ما بسیار مناسب باشد. پژوهشگران هاروارد به این نتیجه رسیده بودند که تمرکز، شاهراه بسیاری از شادمانی‌های ما تلقی می‌شود. اما چرا؟ شاید پاسخ به این سؤال، گره‌های زیادی را درباره سبک زندگی‌های امروزین ما باز کند. اما ماجرا چیست؟ ذهن ۲ حالت تمرکز و پریشانی دارد. در حالت تمرکز، ما شادمانی‌هایی را نیز تجربه می‌کنیم. به‌عنوان مثال، وقتی شما سرگرم ورزش کردن هستید یا در حال گفت‌وگو با همکاران و دوستان‌تان، احساس شادمانی و خوبی دارید؛ چرا که ذهن‌تان متمرکز است. اما چرا؟

پژوهشگران دریافتند که سرگردانی ذهن می‌تواند دلیل و باعث بسیاری از اضطراب‌ها و نگرانی‌های ما باشد. به‌طور خاص، ذهن سرگردان را ذهنی عموما افسرده تلقی کرده بودند که می‌تواند دارنده‌اش را همیشه به نگرانی و اضطراب و حال بد بکشاند. به همین دلیل است که هنگام سرکشی به اینترنت و شبکه‌های مجازی، حال خوبی ندارید؛ چرا که ذهن‌تان سرگردان است و ذهن سرگردان، آغاز افسردگی عمومی است. جالب اینکه در وقت فراغت نیز غالبا حال خوبی نداریم؛ چرا که ذهن‌مان سرگردان است و سرگرم چیزی نیست. اما بر خلاف این موارد، در ورزش و گفت‌وگو و جاهایی که نیاز به تمرکز بالایی دارد، حال بهتری داشته و داریم.

در روزگار ما، سرگردانی مجازی و وقت‌گذرانی‌های اینترنتی و... بسیار اتفاق می‌افتد. طبق این تحقیق، طبیعی است که ما حال و روز خوشی نداشته باشیم؛ چرا که ذهن‌مان سرگردان شده و ذهن سرگردان، سرآغاز افسردگی است. به‌نظر می‌رسد که یگانه راه درمان آن و همچنین یگانه شاهراه رسیدن به بسیاری از شادمانی‌ها، تمرکز و داشتن ذهن متمرکز باشد. به همین دلیل است که بعد از ورزش و کاری سخت و همراه با تمرکز بالا، اینقدر حال‌مان خوب است؛ با اینکه احساس خستگی بیشتری هم می‌کنیم. ورزش، کتاب خواندن، وقت‌گذراندن با هدف در طبیعت و گفت‌وگو با دوستان، می‌توانند راه‌های جایگزین مناسبی برای سرگردانی‌های مجازی ما باشند که ما را به حال خوب برسانند.

دور دنیا

مجسمه‌هایی منفور در چین

در شهر هانگژوی چین، در کنار معبد و آرامگاه باشکوه ژنرال «یوئه فی»، ۲ مجسمه زانوزده از «چین هوی»، صدراعظم سلسله سونگ و همسرش «وانگ» قرار دارند که بیش از ۵ قرن است نماد خیانت و تحقیر در حافظه جمعی مردم چین شده‌اند. این مجسمه‌ها با سرهای خمیده و دستان بسته رو به آرامگاه ژنرالی قرار گرفته‌اند که در روزگاری دور، با توطئه‌ای سیاسی او را اعدام کردند و حالا در مقابلش زانو زده‌اند. از زمان نصب اولیه این مجسمه‌ها در قرن پانزدهم، مردم روزانه صدها بار به این مجسمه‌ها بی‌احترامی می‌کنند، به‌سوی آنها سنگ پرتاب می‌کنند و آب دهان می‌اندازند. تاکنون ۱۱ بار مجسمه‌ها به‌دلیل فرسایش ناشی از این رفتارها تعویض شده‌است و مجسمه‌هایی که برای آخرین‌بار تعویض شده‌اند و اکنون وجود دارند، مربوط به سال ۱۹۷۹ هستند. این رفتار نمادین نه‌تنها نوعی انتقام تاریخی، بلکه بازتابی از ارزش‌های فرهنگی چین در مورد وفاداری، عدالت و تنفر از خیانت است.

افسانه‌ای عامیانه در این کشور نیز به این نفرت دامن زده است: گفته می‌شود یکی از خوراک‌های معروف چینی به نام «یوتیائو»، ۲ نوار خمیر سرخ‌شده در روغن است که به هم چسبیده‌اند و در افسانه‌ها آمده که این خوراک، الهام گرفته از چین هوی و همسرش است. مردم با خوردن این خوراک، به‌شکلی نمادین آنها را در روغن داغ می‌سوزانند و درواقع با این کار، نفرت خود را از خیانت اعلام می‌کنند. چین هوی در قرن دوازدهم، در دوران جنگ‌های سونگ و جین، به عنوان صدراعظم فعالیت می‌کرد. او با امضای صلحی تحقیرآمیز با سلسله جین و مشارکت در اعدام ژنرال محبوب یوئه فی، به‌عنوان خائن ملی شناخته شد. همسرش نیز در توطئه‌ای معروف به «نقشه پنجره شرقی» نقش داشت و می‌گویند اعدام ژنرال به دستور او در پوست پرتقالی پنهان شده بود و به‌دست قاضی رسید.

مجسمه‌های او و همسرش، برخلاف اغلب یادمان‌ها که برای احترام ساخته می‌شوند، عمدا برای تحقیر طراحی شده‌اند و مردم نیز با اهانت به آنها، وفاداری را گرامی می‌دارند و تلاش می‌کنند تا خیانت از فرهنگشان دور شود.

عکس: همشهری/امیر رستمی

اکتشاف در جزیره ناشناخته

روز نوجوان، بهانه‌ای شد تا با معرفی آثاری، دنیای نوجوانان را بهتر و بیشتر بشناسیم

سیدسروش طباطبایی‌پور | روزنامه‌نگار | نوجوانی، روزگار بی‌خیالی‌ها و رهایی‌هاست؛ دوره شور و نشاط و گاه هیجان‌ها و تجربه‌ها و به جرم آنکه کوتاه است و گذرا، بسیاری از والدین و حتی خود نوجوان‌ها هم آن را جدی نمی‌گیرند و برایش تره خرد نمی‌کنند! شاهدش همین نوجوانانی‌اند که کم‌وبیش کتاب می‌خوانند، اما کسر شأن می‌دانند کتاب مخصوص گروه سنی خودشان را بخوانند یا فیلم و سریال می‌بینند، اما فقط بزرگسالانه و خلاصه ادای جوان‌ترها را درمی‌آورند و اگر به آنها نوجوان بگوییم به تریخ قبایشان برمی‌خورد و توی لک می‌روند و با زمین و زمان قهر می‌کنند!

البته بسیاری از والدین هم به‌خاطر دورشدن از دوره نوجوانی خود، دیگر زبان مشترکی با نوجوانان‌شان ندارند و همین عدم‌شناخت از دنیای نوجوانی، باعث می‌شود مختصات این دنیای مرموز و پیچیده را ندانند و تا دوره کودکی فرزندشان به پایان می‌رسد، نوجوانشان را تشویق می‌کنند به‌جای کسب تجربه‌های نوجوانانه، زودتر بزرگ شود و مثل آدم‌بزرگ‌ها فکر کند. حالا چه کنیم تا شناخت‌مان از دنیای پررمز و راز نوجوانی بیشتر شود؟

به بهانه هشتم آبان، روز ملی نوجوان، تلاش می‌کنیم با کمک دنیای هنر و ادبیات، مسیرهایی پیش روی خود قرار دهیم که به کمک آنها بتوانیم به دنیای شگفت‌انگیز نوجوانان راه پیدا کنیم و کاری کنیم که کوله‌پشتی دوره نوجوانی فرزندانمان، پر از تجربه‌های منحصربه‌فرد و جذاب نوجوانی شود.

دنیای چند لایه نوجوانی

نام اثر» مینی‌سریال برد یا باخت
کارگردان» کری هابسون و مایکل ییتس

مینی‌سریال برد و باخت، ماجرای یک تیم ورزشی نوجوانانه را روایت می‌کند که یک هفته مانده به مسابقه نهایی با چالش‌هایی مواجه است، اما نکته جذاب آن است که این چالش‌ها در هر قسمت از نگاه یکی از اعضای گروه بررسی می‌شود و این ساختار چند روایتی، تجربه‌های متنوع نوجوانی را پیش روی مخاطب قرار می‌دهد. علاوه بر سرگرمی، می‌توان به این مینی‌سریال به‌عنوان ابزاری شناختی از دنیای چند لایه نوجوان‌ها نگاه کرد؛ زیرا والدین را قادر می‌سازد تا با پیچیدگی‌های دنیای نوجوانان آشنا شوند. مضامینی مثل بلوغ، هویت‌یابی، شکست، همدلی و پذیرش تفاوت‌ها در قالبی جذاب و قابل لمس در این انیمیشن که شرکت پیکسار آن را تولید کرده، ارائه شده‌است.

چالش‌ها با راه‌حل‌هایی نوجوانانه

نام اثر» کتاب قصه‌های مجید
نویسنده» هوشنگ مرادی کرمانی

کتاب قصه‌های مجید، اثر هوشنگ مرادی کرمانی مجموعه داستان‌هایی کوتاه است که شخصیت اول آن با چالش‌هایی مواجه می‌شود که برای عبور از آنها راه‌حل‌هایی نوجوانانه را تجربه می‌کند. مجید که نوجوانی است ساکن کرمان و همراه با بی‌بی‌اش در کرمان زندگی می‌کند، در یکی از داستان‌های این کتاب برای کمک به بی‌بی در نانوایی کار می‌کند که لابه‌لای ماجراهای تجربه کار، شما می‌توانید تجربه مسئولیت‌پذیری یک نوجوان را پیش‌رو داشته باشید یا در داستانی دیگر، مجید در مسابقه انشا برنده می‌شود، اما هنگام دریافت جایزه، با حوادثی روبه‌رو می‌شود که غرورش می‌شکند. البته از این اثر ماندگار، سریالی هم تولید شده که مرحوم کیومرث پوراحمد آن را ساخته و بسیار دیدنی است.

نگهبان دشت نوجوانی

نام اثر» کتاب ناتور دشت
نویسنده» جی.دی.سلینجر

هولدن، نوجوانی ۱۶ساله است که از مدرسه شبانه‌روزی اخراج شده و پیش از بازگشت به خانه تصمیم می‌گیرد چند روزی را در نیویورک بگذراند. او در آن چند روز با افراد گوناگونی مواجه می‌شود؛ از معلم‌های سال‌های گذشته گرفته تا دوستان قدیمی و حتی افراد غریبه. در این سفر کوتاه، او احساساتی مثل پوچی و اضطراب را تجربه می‌کند. او از ظاهرسازی‌های بزرگسالان بیزار است و آرزو دارد نگهبان دشتی باشد که کودکان را از سقوط به دنیای بزرگسالی محافظت کند. این استعاره، عنوان رمان را شکل می‌دهد و نشان‌دهنده میل هولدن به حفظ پاکی و معصومیت دوران کودکی است. خواندن این اثر جهانی هم نگاه ما را به نوجوانان واقعی‌تر خواهد کرد.

هویت‌یابی نوجوان

نام اثر» فیلم سینمایی لیدی برد
کارگردان» گرتا گرویگ

تماشای همه فیلم‌هایی که شخصیت‌های اول آنها نوجوان است، احتمالا ما را به دنیای نوجوانی نزدیک می‌کند، اما یکی از این شاهکارها، فیلم سینمایی «لیدی برد» است؛ اثری که تماشای آن ما را به دنیای دختران نوجوان نزدیک می‌کند. این درام به شکلی آرام‌بخش، برداشتی واقع‌گرایانه از زندگی یک نوجوان را نشان می‌دهد که با سادگی تجربه‌هایی مثل احساس چند لایه، هویت‌یابی و رابطه پیچیده والدین از منظر یک دختر نوجوان را به ما نشان می‌دهد. در میان فیلم‌های ماندگار جهان، به فیلم «انجمن شاعران مرده» هم می‌توان اشاره کرد که نگاه ما را نسبت به دنیای نوجوانان کاملا تغییر می‌دهد.

بودن در کنار همسالان

باغ کتاب تهران

همراهی با نوجوانان و دیدن رفتار و شنیدن گفتارشان از نزدیک به‌خصوص وقتی در جمع هم‌سالانشان قرار دارند، یکی از واقعی‌ترین تجربه‌های شناخت دوره نوجوانی است. پس اگر بتوانید نوجوانانتان را در فضایی همراهی کنید که گروه هم‌سالانشان نیز حضور داشته باشند، به این مهم دست یافته‌اید؛ فضاهایی مثل باغ کتاب تهران یا برخی فرهنگسراها و شهر کتاب‌ها، از این دسته‌اند؛ به‌خصوص که برخی از این فضاها مثل باغ کتاب، بسیار متنوع‌اند. باغ کتاب علاوه بر فضای فروشگاهی وسیع، مجموعه‌هایی مثل باغ علم، اتاق فرار و کافه‌بازی هم دارد که می‌تواند بهانه‌ای برای جمع‌شدن نوجوانان شود که بتوانند با دوستانشان لحظات مفرحی را سپری کنند و در عین‌حال، احساساتشان را نیز در معرض دید شما قرار دهند. حضور در جمع نوجوانان در فضاهای دیگری مثل فضای بازی پارک‌ها و دوچرخه‌سواری نیز امکان‌پذیر است.

خوش خبر

خلاقیت روی دور تند

قصه امروز ما، ماجرای یک شهروند خوش‌ذوق و باهمت کاشانی است که با یک ابتکار ساده اما هوشمندانه، وانت‌بار قدیمی‌اش را به یک رستوران سیار دنج و دوست‌داشتنی تبدیل کرده است. او هر روز کنار یکی از اتوبان‌های شلوغ می‌ایستد و با غذای گرم و خانگی، میزبان مسافران خسته، به‌خصوص رانندگان کامیون و اتوبوس می‌شود.

اما نکته جالب ماجرا اینجاست که این آشپزخانه کوچک و متحرک، تماما دست‌ساز خود اوست! این مرد که قبلا در کار تاسیسات بوده، با همان ذوق فنی، تمام تجهیزات آشپزخانه را خودش در دل وانتش جاسازی کرده و یک کسب‌وکار کوچک اما پربرکت برای خود راه انداخته است. حالا این «رستوران‌وانتی» به پاتوق محبوب راننده‌هایی تبدیل شده که در هیاهوی جاده، به‌دنبال یک لقمه غذای باکیفیت و یک برخورد گرم و صمیمی می‌گردند. این ابتکار نشان می‌دهد که برای کارآفرینی و کسب روزی حلال، کافی است کمی خلاقیت را با همت چاشنی کار کرد؛ حتی اگر تمام سرمایه‌ات یک وانت و یک دنیا انگیزه باشد.

گشت و گذار

گنجینه‌ای در کارت حافظه

سرنوشت یک خرید اینترنتی ساده، کلکسیونری اهل تورنتو را به مرکز یک ماجرای شگفت‌انگیز و رازآلود پرتاب کرد. ماجرا از آنجا شروع شد که «کایل» برای تهیه هدیه عروسی خواهرش، ۲ دوربین دیجیتال کارکرده را از یک حراجی آنلاین خرید، اما پس از دریافت بسته‌ها، با گنجینه‌ای غیرمنتظره روبه‌رو شد: ۲ کارت حافظه که در مجموع، آرشیو کاملی از ۴۲۰۰ عکس را در خود جای داده بودند.

این تصاویر، روایت مصور و خیره‌کننده‌ای از سفرهای یک زوج ناشناس آسیایی به سراسر جهان بود؛ از هرم بزرگ جیزه در مصر و شهر باستانی پترا در اردن گرفته تا مناظر بکر آلاسکا و سواحل پرتغال؛ تصاویری که با کیفیتی هنرمندانه ثبت شده بودند. این کشف، علاوه بر اینکه میل به سفر و ماجراجویی را در وجود کایل برانگیخت، او را به نگهبان ناخواسته یک گنجینه دیجیتال تبدیل کرد و همزمان این معمای بزرگ را پیش پایش گذاشت: چه بر سر صاحبان این خاطرات آمده که چنین آرشیو ارزشمندی را رها کرده‌اند؟ او اکنون با به اشتراک گذاشتن ماجرا در شبکه‌های اجتماعی و پیگیری از طریق فروشنده، امیدوار است این خاطرات گرانبها را به صاحبانش بازگرداند و راز این دوربین‌های رهاشده را کشف کند.

همیشه پیروزی
ناتمام
پنجشنبه ۸ آبان ۱۴۰۴ ■ ۸ جمادی‌الاول ۱۴۴۷ ■ سال سی‌وسوم ■ شماره ۹۵۲۶

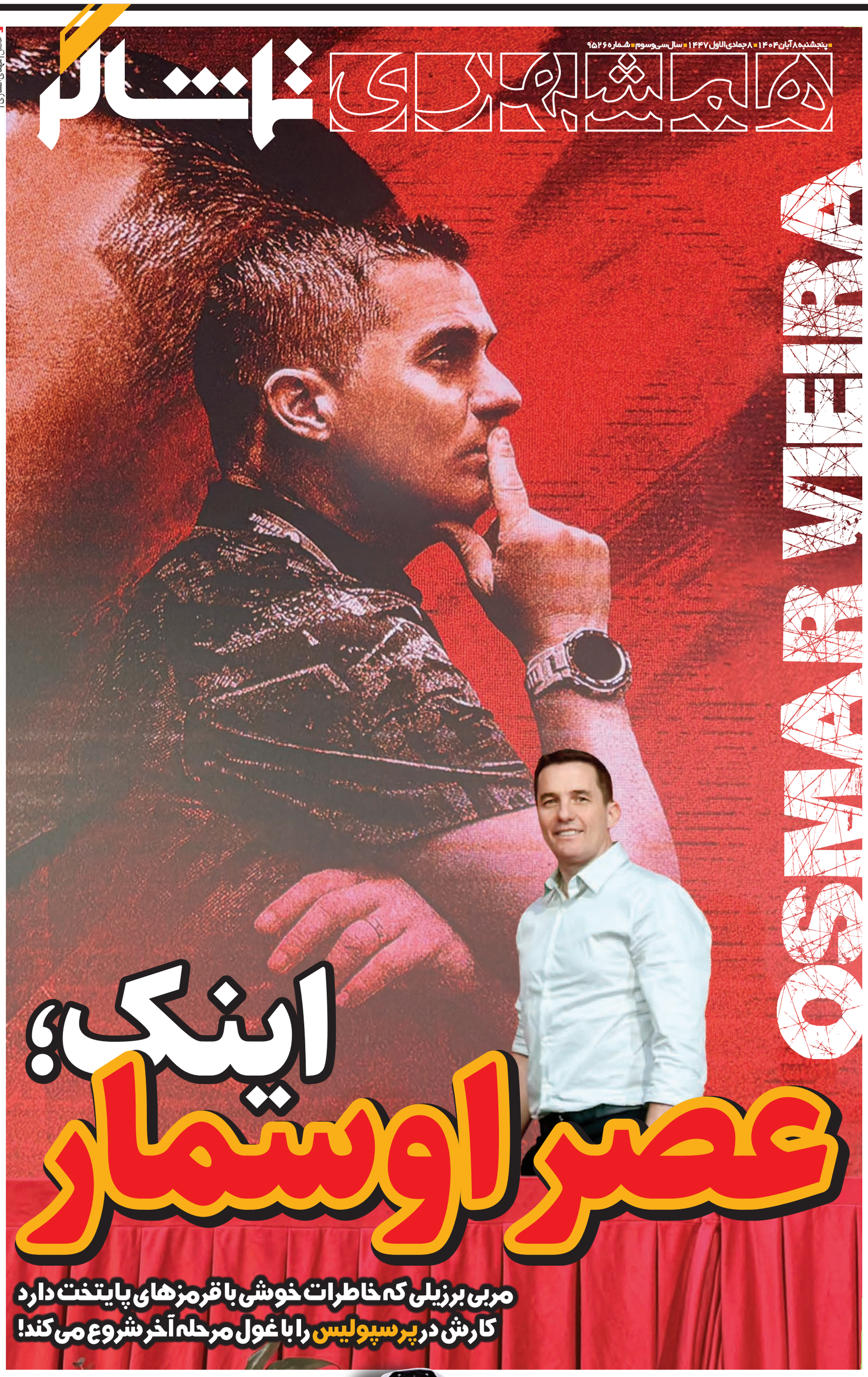

عکس | مهدی افشاری

اینک؛ عصر اوسمار

مربی برزیلی که خاطرات خوشی با قرمزهای پایتخت دارد
کارش در پرسپولیس را با غول مرحله آخر شروع می‌کند!

شب رؤیایی

بازی‌های آسیایی جوانان روز گذشته با طلاهای خوشرنگ برای ورزش ایران همراه بود

دیشب بازی‌های آسیایی جوانان بحرین طلاهای باارزشی برای ورزش ایران داشت. مهسا شکیبایی، نماینده جودوی زنان ایران که در وزن ۴۸- کیلوگرم مبارزه می‌کند، در فینال با ضربه فنی آلوا بالتابای قزاق به مدال طلا رسید. شکیبایی برای رسیدن به فینال جودوکارانی از اندونزی، اردن و هند را شکست داد. در والیبال هم تیم دختران و پسران ایران روی سکوی اول رفتند. تیم نوجوانان ایران که با سرمربیگری عادل غلامی در این بازی‌ها حاضر شده‌اند، در فینال و در یک بازی یک‌طرفه و ۳ سته پاکستان را شکست دادند و قهرمان شدند. تیم دختران هم با سرمربیگری لی قهرمان شد. یک طلا هم در کشتی به‌دست آمد؛ مرتضی حاج‌ملامحمدی در فینال وزن ۶۵کیلوگرم گوراو پونیا کشتی‌گیر هندی را ۴بر یک برد و به قهرمانی رسید.

بهترین مقام آسیایی دختران ایران تا قبل از بازی‌های بحرین، ششمی بود اما در منامه با پیروزی‌های پی‌درپی سکوی قهرمان نصیب آنها شد. دختران در بازی آخر و در بازی ۵سته اندونزی را شکست دادند.

FIFA

224
روز مانده تا جام جهانی

پخش زنده

لیگ برتر ایران - هفته ۹
تراکتور 18:00 پرسپولیس

سری آ ایتالیا
پیزا 23:15 لاتزیو

برنامه بازی

بوندس لیگا آلمان
جمعه ۹ آبان ۱۴۰۴
آگزبورگ 23:00 دورتموند

لالیگا اسپانیا
جمعه ۹ آبان ۱۴۰۴
ختافه 23:30 خیرونا

لیگ برتر ایران - هفته ۹
جمعه ۹ آبان ۱۴۰۴
مس رفسنجان 16:30 چادر ملو
ذوب آهن 16:30 ملوان
استقلال 16:30 آلومینیوم
خیبر 17:00 گل گهر
استقلال خوزستان 18:00 فولاد
شمس آذر 18:00 سپاهان
شنبه ۱۰ آبان ۱۴۰۴
پیکان 17:00 فجر سپاسی

اتفاق روز

بالاخره طلا

بعد از حذف بزرگان و کسب یک مدال نقره، تکواندوی ایران دیشب با قهرمانی ابوالفضل زندی، روی طلا را دید

ابوالفضل زندی با مدال طلا به داد تیم ملی تکواندوی ایران رسید. بعد از عملکرد قابل‌قبولی که تکواندو در بازی‌های المپیک پاریس داشت، توقع این بود که در مسابقات قهرمانی جهان ۲۰۲۵ در چین هم نمایندگان ایران روی سکو بروند اما تا دیروز اتفاقات خوبی برای تیم نیفتاده بود. حذف ناهید کیانی، آرین سلیمی و مهران برخورداری چهره‌های المپیکی و دیگر اعضای تیم همه را ناامید کرده بود در حدی که حتی مدال نقره مهدی حاج‌موسایی هم خیلی دردی دوا نکرد. اما دیروز زندی بالاخره هم طلسم ۱۰ساله بی‌طلایی تکواندوی مردان در مسابقات جهانی را شکست و هم اینکه نخستین طلای تیم را به‌دست آورد. زندی در وزن ۵۸-کیلوگرم تکواندوکارانی از کوزوو، ایتالیا (ویتو دالاکویال قهرمان جهان و قهرمان المپیک توکیو)، اسپانیا، اوکراین و چین را شکست داد و به فینال رسید. او در دیدار پایانی هم گئورگی گورتیسف از روسیه را در ۲راند برد و روی سکوی قهرمانی رفت و همزمان با اشک و لبخند، مدال طلا گرفت. مبینا نعمت‌زاده و امیرسینا بختیاری آخرین نمایندگان ایران در مسابقات قهرمانی جهان هستند که امروز با حریفان رقابت می‌کنند. در دوره قبل مسابقات قهرمانی جهان از ایران فقط ناهید کیانی طلا گرفته بود. آخرین دوره‌ای هم که مردان ایران روی سکوی قهرمانی رفتند، سال ۲۰۱۵ بود. در آن سال مردان ایران، فرزان آشوری، مسعود حاجی‌زوار و مهدی خدابخشی صاحب طلا شدند و ایران را روی سکوی دوم بردند.

آخرین خبر

خاموشی زودهنگام ستاره

خبر درگذشت صابر کاظمی، ستاره جوان والیبال ایران، جامعه ورزش و تمام مردم را در شوکی عمیق فرو برد. باور اینکه آن پشت‌خط زن قدرتمند و پرشور که هر امتیاز او فریادی از امید و انگیزه بود، دیگر بین ما نیست، بسیار سخت و جانکاه است. او با سن کم، تبدیل به یکی از ارزشمندترین بازیکنان والیبال آسیا شده بود و آینده‌ای درخشان در انتظارش بود. اما ناگهان، سرنوشت او را از میدان مسابقه به بستر بیماری و کما کشاند. در این مدت، قلب میلیون‌ها ایرانی برای بازگشت او تپید و دعای خیرشان بدرقه راهش بود، اما افسوس که معجزه رخ نداد. صابر کاظمی در نهایت، در تاریخ ۷ آبان ۱۴۰۴، با تأیید خبر مرگ مغزی‌اش، پرواز ابدی خود را آغاز کرد. او رفت، اما میراث قدرت، جنگندگی و لبخندهایش در تاریخ والیبال ایران جاودانه خواهد ماند. خداحافظ صابر دوست‌داشتنی، روحت شاد و یادت گرامی باد. این ضایعه تلخ را به خانواده محترم کاظمی و جامعه بزرگ والیبال تسلیت می‌گوییم..

نکته‌بازی

تور ایرانگردی دربی!

ابر پروژه بازسازی ورزشگاه آزادی همچنان ادامه دارد و امیدواریم دست‌کم فرزندان ما شاهد بازگشایی دوباره استادیوم ملی ایرانیان باشند! در این مدت حرف و حدیث‌های زیادی در مورد محل برگزاری دربی آذرماه تهران مطرح شده و هنوز معلوم نیست سرخابی‌ها کجا باید با هم مصاف بدهند. پارسال بازی در اراک برگزار شد و برای بازی رفت امسال هم فعلا مشهد و شیراز مهم‌ترین گزینه‌ها هستند. خب البته میزبانی به هر شهری نرسید، زیاد نباید ناراحت باشد، چون مسابقه برگشت در راه است. تازه با توجه به اینکه گفته‌اند ورزشگاه آزادی تا پایان سال ۱۴۰۵ آماده نمی‌شود، احتمالا هر دو دربی فصل آینده هم باید در شهرهای دیگر برگزار شود. خلاصه با همت مسئولان، یک تور ایرانگردی برای دربی راه افتاده و به هر شهری یک شهرآورد خواهد رسید!

درس بگیر آقای بازیکن!

ما در فوتبال ایران معمولا عادت به اغماض و چشم‌پوشی داریم و این مهربانی بیش از حد باعث می‌شود تیم‌ها و بازیکنان‌مان گاهی در میادین بین‌المللی تاوان‌های هنگفت بدهند. در یکی از تازه‌ترین مثال‌ها، علیرضا کوشکی به‌دلیل ضربه بی‌جهتی که در بازی ساده با الوحدات اردن به‌صورت بازیکن حریف زد، ۲جلسه محروم شده است. این غیر از محرومیت خودکار و یک‌جلسه‌ای او بابت گرفتن کارت قرمز است. به این ترتیب کوشکی تمامی مسابقات دور برگشت مرحله گروهی را در لیگ قهرمانان آسیا (سطح دوم) از دست داده و در همان بازی با الوحدات هم حدود یک نیمه بیرون ماند. اینجا بازیکن باید درس بگیرد و بداند که ساده‌ترین اشتباه، ممکن است سنگین‌ترین هزینه را در پی داشته باشد. شاید اصلا این چند بازی بیرون ماندن، کل جایگاه او در ترکیب را به خطر بیندازد.

وقتی گل دیرش می‌شود

چرا تیم‌های انگلیسی اواخر مسابقه یادشان می‌افتد دروازه حریف را باز کنند؟

چرا گل‌های دیرهنگام بیشتر شده است؟ دلیل اول: قوانین تازه فیفا و درنظر گرفتن وقت‌های تلف شده خیلی بیشتر نسبت به قبل. دلیل دوم: بازی هیجانی تیم‌ها در دقایق پایانی و عوض شدن نقشه‌های رسیدن به موقعیت گل در اکثر تیم‌ها و تغییر ذائقه از تیکی‌تاکا و بازی مالکانه به بازی مستقیم و بکش‌زیرش و استفاده از ضربات ایستگاهی، کرنر و اوت‌دستی. دلیل سوم: از کرونا به این‌سو، تعداد تعویض‌ها از ۳ به ۵ تعویض در ۳ نوبت و البته وقت استراحت بین دونیمه افزایش یافته است. بنابراین، بازیکنان تازه‌نفس بیشتری در ترکیب تیم‌ها به زمین می‌روند و تا آخرین ثانیه‌ها می‌دوند و همچنین عمق ترکیب تیم‌ها بیشتر از قبل شده است و باشگاه‌ها برای هر پست بازیکنان متعددی در اختیار دارند. ببینیم آمار اپتا چه می‌گوید: در همین لیگ برتر این فصل شاهد گل‌های دیرهنگام و گل‌های برنده بیشتری نسبت به هر فصل دیگری در تاریخ این رقابت‌ها هستیم. ۷ گل از دیرترین گل‌های لیگ برتر (از سال ۲۰۰۶ و آغاز ثبت آمارها) از فصل ۲۴-۲۰۲۳ به این‌سو رد و بدل شده است، درست از زمانی که دیگر فوتبال ۹۰ دقیقه نیست و گاهی تا ۱۳ دقیقه برای هر نیمه هم افزایش می‌یابد.

■ این فصل بازی‌ها برای دومین بار در تاریخ لیگ برتر به‌طور متوسط بیش از ۱۰۰ دقیقه طول می‌کشند، اما هنوز هم بیش از یک دقیقه کوتاه‌تر از ۲ فصل پیش (فصل ۲۴-۲۰۲۳) هستند. با این حال، در این فصل به‌طور میانگین شاهد گل‌های دیرهنگام بیشتری نسبت به همیشه بوده‌ایم. هر ۲.۹ بازی یک گل در دقیقه پایانی (۹۰ یا بعد از آن) به ثمر می‌رسد که بیشتر از هر فصل دیگری در لیگ برتر است، درست قبل از فصل ۲۴-۲۰۲۳ (هر ۳.۴ بازی).

■ تفاوت این فصل این است که گل‌ها با کمترین نرخ خود (۲.۶ گل در هر بازی) در بیش از یک دهه به ثمر می‌رسند. بنابراین، طولانی‌تر شدن بازی‌ها لزوما به‌معنای افزایش گل‌های زمان‌های تلف‌شده نیست، اما این فصل بالاترین نسبت گل‌های زده شده دقیقه ۹۰ یا بعد از آن (۱۳.۲ درصد) را دارد؛ حداقل ۴.۲ درصد بیشتر از هر فصل دیگری (با دومین نرخ بالای گل در فصل ۲۴-۲۰۲۳)

■ فصل پیش از هر ۱۵ بازی یک گل دقیقه ۹۰ به بعد رد و بدل می‌شد و در ۷ هفته این فصل از هر ۱۰ مسابقه.

■ از ۲۴ گل دقایق پایانی این فصل لیگ برتر، ۱۰ گل تساوی را به برد تبدیل کرده است. به‌طور نسبی، این رقم ۴۱,۷ درصد است که بالاترین میزان در تاریخ لیگ برتر محسوب می‌شود.

■ باورنکردنی‌تر از همه، ۱۴.۳ درصد از کل بازی‌های این فصل با نتیجه برد دقیقه ۹۰ مشخص شده‌اند که بیش از دو برابر بیشتر از هر فصل دیگری در دوران لیگ برتر است. بالاترین میزان این درصد در هر فصل کامل، ۷.۱ درصد در فصل ۲۴-۲۰۲۳ بوده است.

■ در طول این سال‌ها، بازی‌های لیگ برتر به‌طور پیوسته گل‌های بیشتری داشته‌اند. به همین دلیل میانگین اختلاف گل بین تیم‌ها در بازی‌ها افزایش یافته است. این رقم فصل ۲۴-۲۰۲۳ به بالاترین حد خود یعنی ۱,۵۸ رسید. بدون احتساب تساوی‌ها، میانگین اختلاف گل بین دو تیم در آن فصل ۲,۰۲ بود که بالاترین میزانی بود که لیگ برتر تاکنون به‌خود دیده است. این نرخ هم‌اکنون در پایین‌ترین حد خود در یک دهه اخیر قرار دارد و تیم‌ها در فصل ۲۶-۲۰۲۵ به‌طور میانگین ۱,۳۴ گل از هم فاصله دارند. فاصله تیم‌ها هنوز خیلی کم نیست. فصل ۱۶-۲۰۱۵ زمانی که هیچ صدرنشین مقتدری در این مقطع و در کل فصل وجود نداشت، یک تیم به نام لسترسیتی با شانس ۵۰۰۰ به یک قهرمان شد.

■ لیورپول در این فصل در برد مقابل نیوکاسل (۳ بر ۲) و برنلی (یک بر صفر) در وقت‌های اضافه گل زد و در باخت‌های ۲ بر یک مقابل کریستال پالاس و چلسی دقیقه آخر گل خورد.

■ آرسنال به لطف گل دقیقه ۹۶ گابریل ماگالیاش، نیوکاسل را ۲ بر یک شکست داد و همچنین با گل تساوی‌بخش گابریل مارتینلی در دقایق پایانی، مقابل منچسترسیتی به کمترین حق خود یعنی تساوی رسید. سیتی هنوز در این فصل گل پیروزی‌بخش دقیقه ۹۰ به ثمر نرسانده است.

طولانی‌ترین برتری

کدام تیم‌ها در این فصل لیگ برتر، بیشترین زمان را از حریف پیش بوده و کدام‌یک بیشترین زمان را در تعقیب تیم‌های دیگر و جبران نتیجه گذرانده‌اند؟ منچسترسیتی از لحاظ برتری نتیجه در دقایق مسابقات این فصل نسبت به دیگران بهترین تیم بوده است.

■ تیم گواردیولا در این فصل از مسابقات لیگ برتر، ۴۲۳ دقیقه و ۱۵ ثانیه از حریف خود پیش بوده است که ۱۱۹ دقیقه و ۴ ثانیه بیشتر از دومین تیم است. در واقع، آنها در ۶۰ درصد از کل دقایق خود در این رقابت‌ها در فصل ۲۶-۲۰۲۵ پیشتاز بوده‌اند و این به‌دلیل این است که آنها در ۴ بازی از ۷ بازی خود، در ۲۰ دقیقه ابتدایی گل زده‌اند. یکی از این بازی‌ها روز ۲۱ سپتامبر مقابل آرسنال بود، زمانی که ارلینگ هالند آنها را در دقیقه نهم در ورزشگاه امارات پیش انداخت، قبل از اینکه توپچی‌ها در وقت‌های تلف شده نیمه‌دوم بازی را به تساوی بکشانند. در مجموع، با احتساب تمام وقت‌های اضافه، سیتی در آن بازی ۸۹ دقیقه و ۲۳ ثانیه از حریف خود پیش بود؛ طولانی‌ترین زمانی که یک تیم در این فصل در یک بازی لیگ برتر از تیم رقیب جلو بوده اما موفق به کسب پیروزی نشده است.

■ بورنموث در این فصل ۴۲ درصد از زمان بازی از تیم مقابلش جلو افتاده که پس از من‌سیتی طولانی‌ترین زمان است. ۲ پیروزی یک بر صفر آنها مقابل ولورهمپتون و تاتنهام در این دقایق به‌دست آمد؛ ۹۷:۵۰ مقابل ولوز و ۹۶:۴۲ مقابل تاتنهام.

■ تیم قعر جدولی ولوز (Wolves) در این فصل از لیگ برتر، بیشترین سهم (۵۴,۱ درصد) از زمان بازی و بیشترین دقایق بازی (۳۸۱:۰۱) را در موقعیت شکست سپری کرده است و پس از آن وستهم (۴۵,۹ درصد) با ۳۱۸:۳۸ قرار دارد.

■ وستهم که در این فصل ۲ سرمربی به نام گرام پاتر و نونو اسپریتو داشته، کمترین زمان برتری را در کل لیگ به‌خودش اختصاص داده است؛ با ۲۵ دقیقه و ۶ ثانیه و ۳,۶ درصد از زمان بازی. از این زمان، ۱۶ دقیقه و ۲۱ ثانیه در پیروزی ۳ بر صفر پاتر مقابل نونو در ناتینگهام فارست روز ۳۱ آگوست به‌دست آمد.

■ اگر قرار بود ناعادلانه‌ترین برد این فصل لیگ برتر را براساس کمترین زمان حضور در موقعیت پیروزی قضاوت کنیم، در بازی با برنلی، لیورپولی‌ها تا ثانیه آخر برای جلو افتادن صبر کردند و پنالتی صلاح فقط ۲ دقیقه و ۵ ثانیه آنها را از حریف پیش انداخت.

■ در این فصل بیشترین زمانی که یک تیم در یک وضعیت خاص از بازی سپری کرده، متعلق به نیوکاسل یونایتد است که ۴۷۷ دقیقه و ۳۵ ثانیه در حالت مساوی بازی کرده‌اند؛ یعنی معادل ۶۷.۱ درصد از کل دقایق حضورشان در لیگ این فصل. اگر در بازی خانگی مقابل آرسنال (روز ۲۹ سپتامبر) موفق به حفظ تساوی می‌شدند، این عدد حتی بیشتر می‌شد؛ اما ضربه سر دیرهنگام گابریل ماگالیاش باعث شد توپچی‌ها با اینکه فقط ۳ دقیقه و ۱۳ ثانیه در طول بازی جلو بودند، با هر ۳ امتیاز از سنت جیمز پارک خارج شوند.

■ کریستال پالاس فصل را عالی آغاز و از ۷ بازی خود ۱۲ امتیاز کسب کرده است. بخشی از این موفقیت به توانایی آنها در حمله هنگام تساوی بازی‌ها برمی‌گردد. در این فصل لیگ برتر، زمانی که بازی‌ها در حالت مساوی بوده‌اند، تیم تحت هدایت اولیور گلاسنر ۷ گل زده و تنها یک گل دریافت کرده است؛ تفاضل گل بیش از ۶ گل در این وضعیت، بهترین عملکرد در میان تمام تیم‌های لیگ برتر در فصل ۲۶-۲۰۲۵ محسوب می‌شود. اما در هفته هفتم گل جک گریلیش برای اورتون آنها را در موقعیت بازنده قرار داد. عقاب‌ها در آن روز فقط ۹ دقیقه و ۶۰ ثانیه در وضعیت بازنده بودند، درحالی که نزدیک به نیم ساعت (۳۹ دقیقه و ۱۵ ثانیه) در وضعیت برنده قرار داشتند.

اینک؛ عصر اوسمار

مربی برزیلی کارش در پرسپولیس را با غول مرحله آخر شروع می‌کند!

بازی با مدافع عنوان قهرمانی، آن هم در خانه حریف! این بی‌گمان یکی از سخت‌ترین استارت‌های ممکن برای اوسمار ویرا به شمار می‌آمد، اما به هر حال داستان دوره دوم حضور مربی برزیلی در ایران، به این شکل آغاز می‌شود. اگرچه در مسابقه تراکتور و پرسپولیس که امروز در ورزشگاه بدون تماشاگر بنیان دیزل برگزار می‌شود کریم باقری روی نیمکت تیم تهرانی خواهد نشست، اما به هر حال این آغاز عصر اوسمار است و خیلی‌ها منتظر نشسته‌اند تا ببینند این بار بازگشت یک مربی روی نیمکت پرسپولیس موفقیت‌آمیز خواهد بود یا نه.

شبیه یحیی یا از جنس مصطفی؟

مربیانی که ۲ دوره در پرسپولیس کار کرده‌اند، سرنوشت‌های متفاوتی داشته‌اند. به‌عنوان نمونه یحیی گل‌محمدی ۷ سال پس از آنکه در دور برگشت لیگ دوازدهم هدایت پرسپولیس را بر عهده گرفت و فینال جام‌حذفی را به آن شکل تراژیک به سپاهان واگذار کرد، روی نیمکت سرخپوشان بازگشت و ۴ قهرمانی لیگ برتری با این تیم به‌دست آورد. در نقطه مقابل اما، مثلا مصطفی دنیزلی که هواداران عاشق فوتبال تیمش بودند، پس از ناکامی در کسب عنوان قهرمانی لیگ ششم، در لیگ یازدهم هم یک دوره هدایت پرسپولیس را پذیرفت که برای او چندان موفقیت‌آمیز نبود. حالا نوبت اوسمار است و همه منتظرند تا عملکرد او را در بازگشت به نیمکت قرمزها ببینند. دوره قبلی برای ویرا بسیار موفقیت‌آمیز بود. او تیمی را که دچار ملال و کسالت شده بود، از یحیی گل‌محمدی تحویل گرفت و در یک کورس حیثیتی با جواد نکونام، به‌عنوان قهرمانی رساند. اساسا با همین سابقه بود که وقتی بحث استخدام دوباره ویرا پیش آمد، هواداران پرسپولیس خیلی از آن استقبال کردند و حتی بعضا همکاری با این مربی را به حضور دوباره برانکو ایوانکوویچ ترجیح دادند.

... ولی افتاد مشکل‌ها!

ویرا اما در این نوبت از کارش با پرسپولیس مشکلات زیادی دارد. در حقیقت مصاف بیرون از خانه با تراکتوری که در ۲ بازی قبلی ۲ برد حیرت‌انگیز ۵ گله به‌دست آورده، تنها شروع دشواری‌های مرد برزیلی است. دفعه قبلی، بلافاصله پس از حضور اوسمار ویرا ۲ بازیکن باکیفیت به نام‌های عبدالکریم حسن و اوستون اورونوف جذب شدند که جناح چپ قرمزها را به کلی متحول کردند. به علاوه عیسی آل‌کثیر هم که بعد از یک دوره نیمکت‌نشینی در سپاهان به‌شدت تشنه شده بود، دوباره به اردوگاه سرخ‌ها بازگشت. فعلا اما خبری از خرید جدید نیست و اوسمار تا اطلاع بعدی باید با یک تیم نامتوازن و پر از حفره بسازد؛ تیمی که هافبک خلاق و مهاجم نوک ندارد، دفاع راستش بعد از یک سال خانه‌نشینی تازه شرایط بازی را پیدا کرده و از همه مهم‌تر، شخصیت برنده‌اش را تا حدودی از دست داده است. آیا اوسمار می‌تواند دوباره این تیم را سر پا کند و جدی‌تر از قبل نشان بدهد که مربی خوبی است؟

معجزه فوتبال خوب

ویرا دوره قبلی حضورش در پرسپولیس را با شکست شروع کرد. آنها با یک گل به آلومینیوم اراک باختند، اما به‌قدری فوتبال خوبی بازی کردند که هواداران به آینده امیدوار شدند و واکنش مثبتی به بازی نشان دادند. بنابراین مهم است که یک تیم خوب بازی کند و اگر اوسمار در این دوره هم بتواند از تیمش فوتبالی هجومی و شناسنامه‌دار بگیرد، نیمی از راه تسخیر قلب هواداران را پیموده است. ببینیم او این بار چطور شروع می‌کند.

ویرا دوره قبلی حضورش در پرسپولیس را با شکست شروع کرد. آنها با یک گل به آلومینیوم اراک باختند، اما به‌قدری فوتبال خوبی بازی کردند که هواداران به آینده امیدوار شدند و واکنش مثبتی به بازی نشان دادند

بحران توپ‌های بلند

لیورپول راهی برای خنثی کردن این تاکتیک حریفان پیدا نکرده

OSMAR V

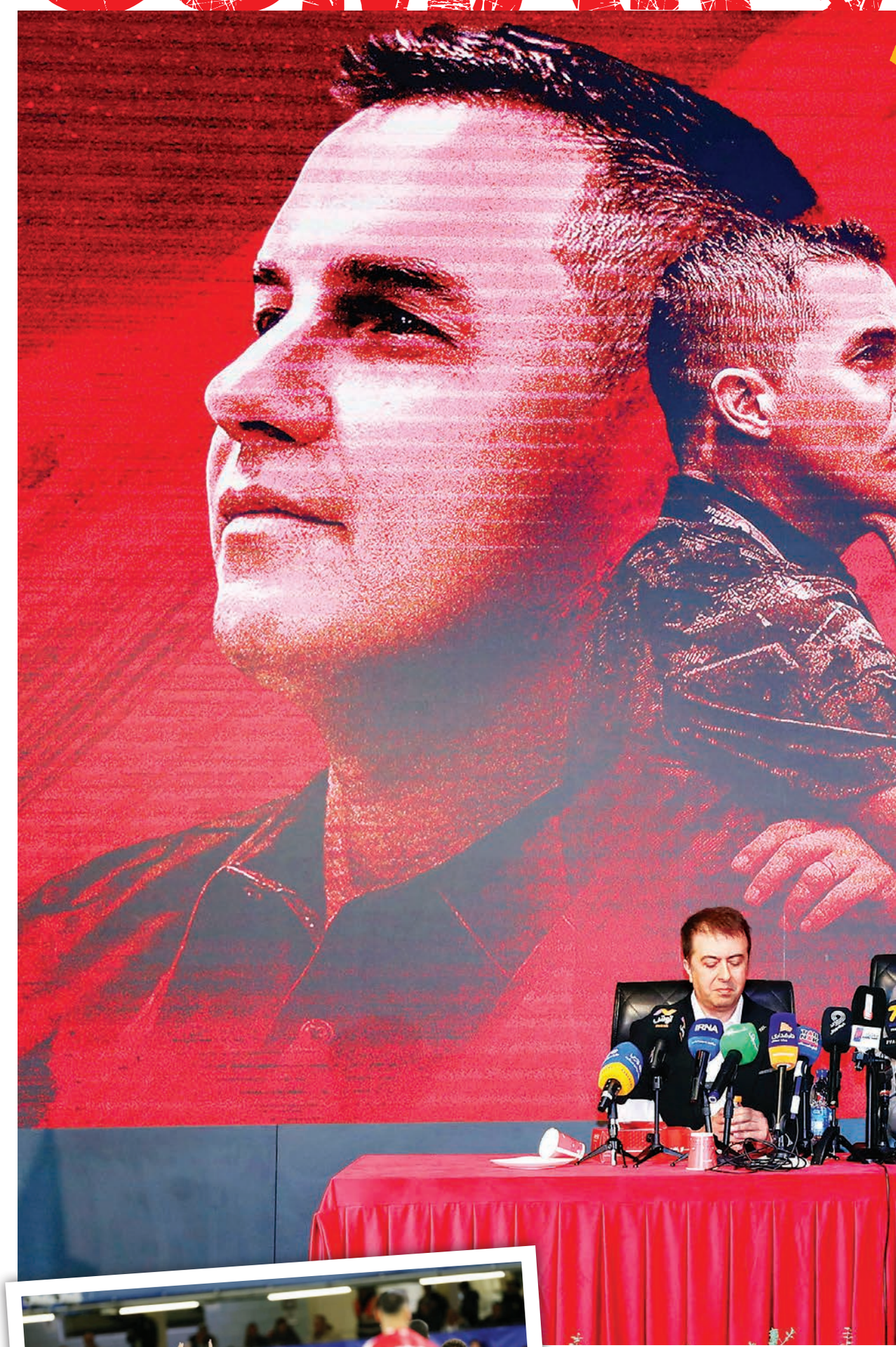

برای نخستین بار لیورپول ۴بازی متوالی لیگ را باخته و در ۳بازی آخر، بیش از هر تیمی گل (۷گل) دریافت کرده است. لیورپول امسال ۵امتیاز از آرسنال عقب افتاده و بزرگ‌ترین ضعفش در یک جمله خلاصه می‌شود؛ در «بازی مستقیم». هر تیمی مقابل قرمزها به توپ بلند و بازی فیزیکی روی بیاورد، برنده است.

■ آرنه اشلوت پس از شکست مقابل یونایتد اعتراف کرد که تیمش از بازی مستقیم حریفان ضربه می‌خورد. یونایتد در آنفیلد ۷۵ پاس بلند از مجموع ۲۹۴ پاس داشت (۲۵.۵درصد)؛ بالاترین آمارش از سال ۲۰۱۷. تا هفته دهم، لیورپول بیش از هر تیمی با توپ‌های بلند روبه‌رو شده: ۵۷۱پاس، یعنی ۴۶ پاس بیشتر از هر تیم دیگر. این رقم ۲۰.۵درصد کل پاس‌های حریفان است؛ بالاترین نسبت لیگ. ۳رکورد برتر پاس بلند این فصل مقابل لیورپول ثبت شده: ۷۵ (منچستریونایتد)، ۷۱ (کریستال پالاس) و ۷۰ (بورنموث). حتی چلسی (۶۷) و برایتون (۶۴) نیز در جمع برترین‌ها هستند. اشلوت هنوز راهی برای خنثی کردن این تاکتیک پیدا نکرده است.

■ قرمزها فصل را با ۵برد شروع کردند، اما هیچ‌کدام قاطع نبود. تنها یک پیروزی با اختلاف بیش از یک گل داشتند (مقابل بورنموث) و تمام بردها و باخت‌ها با اختلاف یک گل رقم خورده‌اند. لیگ امسال به سبک سنتی انگلیسی‌اش برگشته؛ توپ بلند، اوت‌دستی و کرنر. میانگین توپ‌های بلند از ۹۳.۴ در فصل قبل به ۹۹.۵ در این فصل رسیده است.

■ عملکرد لیورپول در نبرد هوایی بد نیست و از ۳۱۷نبرد، در ۱۷۹مورد (۵۶.۵درصد) پیروز شده. فان‌دایک با ۴۶برد هوایی بهترین دفاع لیگ است و کوناته سوم. اما تیم در توپ‌های دوم ضعف دارد؛ دفاع اول را دفع می‌کند ولی جمع کردن توپ بعدی را از دست می‌دهد. در مقابل، بورنموث که بیشترین توپ بلند را دریافت کرده، با PPDA ۹.۸ (شاخصی است که نشان می‌دهد یک تیم چند پاس به حریف اجازه می‌دهد قبل از اینکه خودش یک اقدام دفاعی انجام دهد مثل تکل، قطع توپ یا خطا) بهترین پرس لیگ را دارد. لیورپول در این شاخص با ۱۰.۶ در رده پنجم است، اما فقط ۵۴توپ از دست رفته دارد؛ نشانه‌ای از افت فشار پرس نسبت به قبل.

■ در دفاع ایستگاهی هم اوضاع خوب نیست. لیورپول تا اینجا ۷گل از ضربات ایستگاهی خورده؛ سومین تیم ضعیف لیگ از این نظر، در حالی که فصل قبل کل فصل فقط ۱۰گل از این نوع دریافت کرد. ۳گل از روی پرتاب اوت بوده که بالاتر از هر تیم دیگر است.

■ قرمزها هفته آینده و پیش از بازی با رئال‌مادرید به مصاف استون‌ویلا می‌روند؛ تیمی که بعد از منچسترسیتی، کمترین پاس بلند لیگ را دارد (۴۰۱). شاید این‌بار قرمزها نفسی تازه بکشند، اگر دوباره توپ در آسمان پرواز نکند.

آرسنال صدرنشین در ۹بازی فقط ۵بار با بیش از ۵۰پاس بلند روبه‌رو شده، آن هم با مدیریت مؤثر دفاعی. لیورپول اما در ۹بازی، در ۶دیدار چنین فشاری را تحمل کرده است. حتی فصل پیش با کلوپ هم در ۲۸ مسابقه حداقل ۵۰پاس بلند دریافت کرد. جالب اینکه در پیروزی‌های پرگل اروپایی، مثل برد ۵ بر یک مقابل اینتراخت فرانکفورت، فقط ۳۸پاس بلند به سمت دروازه‌شان فرستاده شد؛ نشانه‌ای از اینکه وقتی حریف‌ها روی زمین بازی می‌کنند، لیورپول تیم دیگری است. از فصل پیش، تیم‌ها یاد گرفته‌اند پرس لیورپول را با پاس‌های بلند خنثی کنند. فصل گذشته آنها در توپ‌های از دست رفته دومین تیم لیگ بودند (۶۰) و حالا برای جلوگیری از این خطر، حریفان مسیر بازی را عوض کرده‌اند. نتیجه؟ کاهش میانگین توپ از دست رفته از ۸.۱ به ۶ در این فصل، اما همراه با افت تهدید هجومی.

چهاردهمین جام هم پرید

در مرحله یک‌هشتم پایانی جام پادشاهی عربستان تیم النصر مقابل الاتحاد که از دقیقه ۴۹ده نفره شد، ۲بر یک شکست خورد و بدین‌ترتیب، کریستیانو رونالدو یک جام دیگر را هم در عربستان از دست داد. رونالدو از زمان پیوستن به النصر در فصل ۲۳-۲۰۲۲ تا امروز، در هیچ رقابت رسمی جامی نبرده و تنها جام باشگاه‌های عرب را فتح کرده است. او با النصر در ۳فینال هم شکست خورده و در مجموع ۱۴جام را از دست داده است. این نخستین شکست ژرژ ژسوس در النصر و مهم‌ترین برد کونسیسائو با الاتحاد بود. ژسوس ادعا کرد بازیکنانش از سفر هند ویروس سرماخوردگی گرفته بودند.

کارت قرمز به‌موقع

پدری معتقد است برای جلوگیری از مصدومیت، هر هفته باید بازی کند. شاید برای همین است که همیشه در یک‌چهارم پایانی مسابقه خسته است. با این حال، دریافت نخستین کارت قرمز عمرش که در ال کلاسیکو گرفت، یک توفیق اجباری بود تا کمی استراحت کند. او که دچار پارگی عضله دوسر ران پای چپ شده، بازی با الچه، کلوب بروخه، سلتاویگو و فیفادی بعدی را از دست داد؛ آن هم پس از ۵۳بازی پیاپی باشگاهی و ملی در مسابقات رسمی و دوستانه. آخرین بار مقابل والنسیا و روز ۲۶ژانویه بود که پدری استراحت کرد.

پنالتی‌گیرترین دروازه‌بان

وانیا میلینکوویچ ساویچ که برادر سرگئی میلینکوویچ ساویچ، هافبک سابق لاتزیو و فعلی الهلال عربستان است، یک پیروزی مهم را برای ناپولی تضمین کرد. او یک پنالتی را از لچه گرفت تا ناپلی‌ها با تک‌گل انگیسا به پیروزی برسند. از ابتدای فصل گذشته تاکنون این دروازه‌بان ۲۸ساله صربستانی ۵پنالتی مهار کرده است. کونته او را قرضی از تورینو آورد تا رقیب الکس مرت شود. به‌نظر می‌رسد به‌زودی قرارداد این بازیکن با ۲۱.۵میلیون یورو قطعی خواهد شد.

اسپالتی وارد می‌شود

پس از اخراج ایگور تودور از سرمربیگری یوونتوس، لوچانو اسپالتی گفته بود که نامناسب‌ترین فرد برای مربیگری این تیم است، اما به‌نظر می‌رسد همین مربی جای مربی کم‌تجربه کروات را بگیرد. تودور در ۲۴بازی روی نیمکت بیانکونری ۱۰ پیروزی، ۸تساوی و ۶باخت را ثبت کرد. یووه اکنون در رده هشتم سری آ قرار دارد. پالادینو، دیگر گزینه هدایت این تیم بود. قرارداد سرمربی سابق تیم ملی ایتالیا و ناپولی تا پایان فصل تنظیم شده است، اما درصورت صعود یوونتوس به لیگ قهرمانان اروپا، قرارداد اسپالتی به‌طور خودکار تمدید خواهد شد.

میلان روی دور تساوی

آث‌میلان دومین بازی هفته را هم مساوی کرد؛ اول هفته مقابل پیزا و پریشب در زمین آتالانتا. یوریچ که در آتالانتا جانشین گاسپرینی شده، یک مساوی دیگر هم به دست آورد و این ششمین یک-یک فصل و پنجمین مساوی پیاپی او بود. میلان یکشنبه با آاس‌رم بازی دارد؛ با تیم گاسپرینی.

از کاسیاس هم رد شد

در پیروزی ۲بر صفر اتلتیکو مقابل رئال‌بتیس که نبرد برای رده چهارم بود، اوبلاک از رکورد کلین‌شیت‌های ایکر کاسیاس عبور کرد. دروازه‌بان اهل اسلوونی توانسته در ۱۷۸بازی در لالیگا دروازه خودش را بسته نگه دارد. او با ۱۳۱بازی کمتر نسبت به کاسیاس، از رکورد او رد شد؛ آندونی زوبیزارتا ۲۳۵، پاکو بویو ۲۱۳، اوبلاک ۱۷۸، کاسیاس ۱۷۷ و ویکتور والدس ۱۷۳کلین‌شیت دارند.

وینی در فکر جدایی

وینیسیوس در ال کلاسیکو عالی بازی کرد و خودش و دیگران باورشان نمی‌شد که باید تعویض شود. او زیر لب غر زد و تهدید به جدایی کرد. با ادامه این روند، چنین چیزی ممکن است. شاید هر سه برزیلی خط حمله رئال آخرین فصل‌شان را در این باشگاه سپری کنند؛ وینی، رودریگو و اندریک. در ۱۳بازی این فصل، وینیسیوس فقط در ۳بازی ۹۰دقیقه کامل در زمین بوده؛ میانگین ۶۸دقیقه در هر مسابقه. او در هیچ‌کدام از بازی‌های لیگ قهرمانان امسال ۹۰دقیقه کامل بازی نکرده است. وینی دیشب از همه باشگاه غیر از ژابی عذرخواهی کرد: «می‌خواهم از تمام هواداران رئال‌مادرید به خاطر واکنشم هنگام تعویض در ال کلاسیکو عذرخواهی کنم. همان‌طور که امروز در تمرین از هم‌تیمی‌ها، باشگاه و رئیس عذر خواهی کردم. گاهی احساساتم بر من غلبه می‌کند، چون همیشه می‌خواهم برنده باشم و به تیمم کمک کنم. روحیه رقابتی من از عشقی می‌آید که به این باشگاه و ارزش‌هایش دارم. قول می‌دهم از ته دل، مثل روز اول، برای موفقیت رئال مادرید بجنگم.»

صفحه‌آرا: مهرداد هاشمیان

همکاری داوطلبانه با جشنواره موسیقی فجر

دبیر چهل و یکمین جشنواره بین‌المللی موسیقی فجر از علاقه‌مندان به همکاری داوطلبانه با بخش‌های اجرایی جشنواره دعوت کرد. واجدین شرایط می‌توانند تا ۲۰ آذر امسال به پایگاه اطلاع‌رسانی جشنواره موسیقی فجر مراجعه و سابقه کاری و حوزه علاقه خود را برای همکاری اعلام کنند.

افتتاح نمایشگاه نقاشی

نمایشگاه «نقاشی با نفس عشق» زهره اعتضادالسلطنه که شامل آثاری با تکنیک رنگ و روغن است جمعه ۹آبان از ساعت ۱۷ تا ۲۱ با حضور پدیدآورنده آثار در نگارخانه بهارک افتتاح می‌شود. اعتضادالسلطنه نقاش برنده جایزه سیمرغ بلورین در مسابقات نقاشی پارالمپیک سال ۱۳۸۷ است.

عکس تاریخی

سه‌چرخه مظفری

مظفرالدین شاه بسیار شوخ طبع و البته عصبانی بود. از چاپلوسی خوشش نمی‌آمد و خیلی هم اهل تفریح و خوشگذرانی بود. از تفریحات او، شکار، کوهنوردی و کارهای عجیبی بود که با درباریان می‌کرد و بساط خوشگذرانی‌اش تکمیل می‌شد. این تصویر هم از سه‌چرخه سواری او در دوشان تپه حدود ۲۰۰ سال قبل احتمالا توسط میرزا ابراهیم خان عکاس‌باشی، عکاس شخصی مظفرالدین شاه ثبت شده است. مظفرالدین شاه از سال ۱۲۷۵ تا ۱۲۸۵ پنجمین پادشاه ایران در دودمان قاجار بود که از دارالحکومه ایران در تهران بر سراسر ایران فرمانروایی و فرمان مشروطیت را هم امضا کرد.

مظفرالدین‌شاه شکار را یکی از بهترین تفریحات خود می‌دانست و همراه با خدم و حشم به فشنگ‌پرانی در طبیعت ایران می‌پرداخت. بعد از آن کوهنوردی را هم در میان تفریحات خود قرار داد و ارتفاعات تهران را با ده‌ها حشم و خدمتگزار صعود می‌کرد. اما او تفریح عجیبی هم داشت که البته ابزار این تفریح آدم‌های اطرافش بودند. فقط در یک مورد، مظفرالدین شاه قاجار، دبیر مخصوص خود، فخرالملک اردلان را که مهم‌ترین روایتگر سفرنامه‌های شاه قاجار به فرنگ و پاریس بود و مدتی هم وزیر تجارت و حاکم همدان شد، ناگزیر از تخم‌گذاشتن مثل یک مرغ و صدا درآوردن از خودش کرد، آن هم در مراسمی در مقابل دیدگان شاه و درباریان در دارالحکومه قاجار. درواقع این تفریح زننده هم بخشی از خوشگذرانی‌های مظفرالدین شاه در کنار سه‌چرخه سواری بود.

۱۰۰ فیلم شاخص ۱۲

همشهری کین
دوربین سینما همچون شعر

شاهکار شاهکارها و فیلم محبوب منتقدان در همه ادوار؛ تنها فیلمی که نابغه آن را بدون دخالت تهیه‌کننده یا کمبود بودجه کارگردانی کرد؛ بهترین امکانات و بدون کوچک‌ترین دخالت. فیلم «همشهری کین» در چنین اوضاعی ساخته شد. در طول ۱۰هفته فیلمبرداری (در برخی منابع به ۱۵هفته فیلمبرداری اشاره شده است) هیچ‌کس سر صحنه نیامد که به برداشت‌های مکرر کارگردان جوان، شیوه روایی، طولانی‌شدن فیلمبرداری و... ایرادی بگیرد. در روزهای فیلمبرداری نشریه‌ای تیتر زد «هیس! نابغه دارد کار می‌کند!» هالیوود نهایت احترام را به نابغه جوان گذاشت و بعد همه اینها را جبران کرد. تمام محدودیت‌ها و دخالت‌های سال‌های بعد تاوان اعتماد هالیوود به ولز ۲۵ساله بود؛ تاوان ساخته شدن اثری که بیش از نیم‌قرن بهترین فیلم تاریخ سینما شناخته می‌شد و هنوز هم در قله قرار دارد. مارتین اسکورسیزی در «سفر دور و دراز به سینمای آمریکا» چنین توصیفش کرد: ولز همچون جادوگری جوان مسحور جادوی خود شده بود. درواقع جنبه انقلابی «همشهری کین» خودآگاهی‌اش بود. سبک، توجه را به‌خود جلب می‌کرد. این در تضاد با آرمان کلاسیک، یعنی دوربین نامرئی و برش‌های نامحسوس بود. ولز از همه تکنیک‌های روایی و تمهیدات فیلمیک بهره می‌گرفت؛ عمق میدان، زوایای رو به بالا و پایین دوربین، لنزهای وایدانگل: «می‌خواستم از دوربین سینما همچون ابزار شعر استفاده کنم.» و اشتیاق ولز به این رسانه تبدیل به هیجانی باشکوه در خود اثر شد. ماجراهای فیلم همشهری کین از این قرار است که شخصیت چارلز فاستر کین سلطان مطبوعات و میلیاردر معروف درحالی که زیر لب کلمه رُزباد را زمزمه می‌کند، می‌میرد. خبرنگار کنجکاوی می‌خواهد رمز رزباد را کشف کند. او معتقد است کلماتی که انسان پیش از مرگ بر زبان می‌آورد، بیانگر زندگی‌اش است؛ بنابراین پای صحبت ۵نفر از نزدیکان کین می‌نشیند که هرکدام روایتی متفاوت از زندگی کین می‌گویند. خبرنگار موفق به کشف رمز رزباد نمی‌شود، اما روایتی از زندگی کین با کل روایت‌هایی که تماشاگر می‌بیند و می‌شنود روشن می‌شود. رزباد نام سورتمه‌ای است که کین در کودکی بر آن سوار می‌شده است. اورسن ولز درباره فیلم همشهری کین گفته است: «من بهترین شرایط را برای همشهری کین داشتم. هیچ‌کس سر صحنه نمی‌آمد. هیچ‌کس به راش‌ها نگاه نمی‌کرد. هیچ‌کس! شما فقط فیلم را می‌ساختید و همین. اگر من با آنها چنین شرطی نگذاشته بودم، آنها با توجه به ماهیت فیلمنامه جلوی مرا می‌گرفتند، اما شرایط من آن موقع دلخواه بود و از آن زمان به بعد هم هیچ‌گاه برایم تکرار نشد. خب، آن موفقیت هم دیگر نصیبم نشد. چیزی که مرا ضایع کرد، لذت بردن از آن نوع آزادی‌ای است که فقط یک‌بار در زندگی نصیبم شد و هیچ‌گاه دیگر قادر به تکرارش نشدم.»

پیشنهاد کتاب

پدرم داستایفسکی
رازهای خالق جنایت و مکافات

پدرم داستایفسکی یکی از کتاب‌های تازه منتشر شده و البته خواندنی از سوی نشر دمان است درباره یکی از بزرگ‌ترین نویسندگان تاریخ ادبیات داستانی جهان؛ روایتی شخصی از زندگی فئودور داستایفسکی به قلم دخترش ایمی داستایفسکی. نویسنده با تکیه بر خاطرات خانوادگی و گفته‌های اطرافیان، به دوران کودکی و فضای خانوادگی او می‌پردازد. پدرش پزشکی سختگیر و مادرش فردی مهربان معرفی می‌شود. شرایط اجتماعی و خانوادگی آن زمان، نقش مهمی در شکل‌گیری شخصیت او داشتند. نویسنده به نخستین تجربه‌های او در زمینه ادبیات و مذهب اشاره می‌کند و نشان می‌دهد چطور این تجربه‌ها زمینه‌ساز مسیر بعدی زندگی‌اش شدند. در ادامه به دوران نوجوانی و جوانی داستایفسکی پرداخته می‌شود؛ زمانی که وارد آکادمی مهندسی نظامی شد و کم‌کم به ادبیات علاقه پیدا کرد. او با گروه‌های روشنفکری در ارتباط بود و نوشته‌های اولیه‌اش را در همین دوره منتشر کرد. نویسنده توضیح می‌دهد که وضعیت سیاسی روسیه، سانسور شدید و فضای امنیتی، تأثیر مستقیمی بر زندگی و کار او داشت. ماجرای بازداشت و تبعیدش به‌دلیل عضویت در گروه پتراشفسکی هم در همین بخش شرح داده می‌شود. بخش مهمی از کتاب به زندگی شخصی و خانوادگی داستایفسکی اختصاص دارد. ایمی داستایفسکی در ادامه به آثار و میراث داستایفسکی پرداخته و به مضامینی مثل ایمان، اخلاق، رستگاری و تناقض‌های انسانی اشاره می‌کند که در نوشته‌های پدرش تکرار می‌شوند. همچنین توضیح می‌دهد که تجربه‌های شخصی، تبعید، زندگی خانوادگی و فضای فکری زمانه‌اش چطور بر آثار او تأثیر گذاشتند.

انتشارات دمان این کتاب خواندنی را با ترجمه علی سلامی در ۲۹۰صفحه، به بهای ۳۹۸هزار تومان منتشر کرده است.

مهارت

اهمیت احساسات کودکان

سعی نکنید کودک خود را از همه ناراحتی‌ها دور نگه دارید. به او کمک کنید بیاموزد چگونه با آنها مواجه شود. اگر شکست درسی یا غیردرسی او را ناامید کرده، کمک کنید تا هرچه سریع‌تر به وضعیت عادی خود برگردد. تشویقش کنید تا احساسات خود را در قالب نوشته یا نقاشی بیان کند.

اعتیاد به موبایل | طراح: شهرام شیرزادی

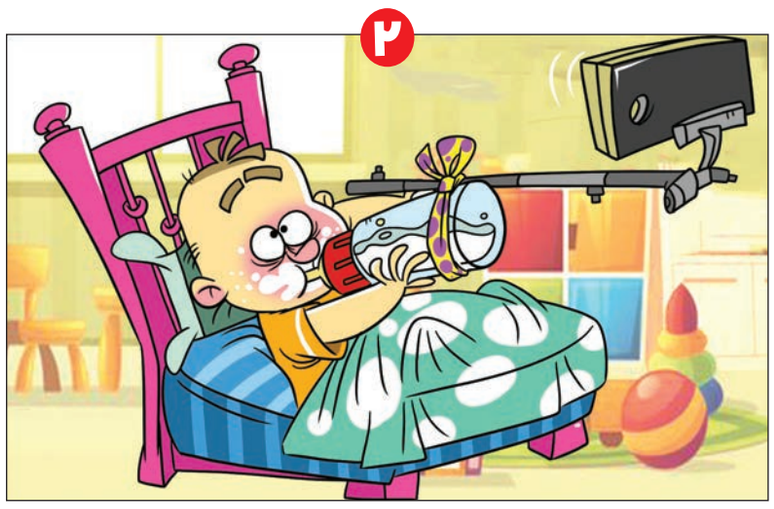

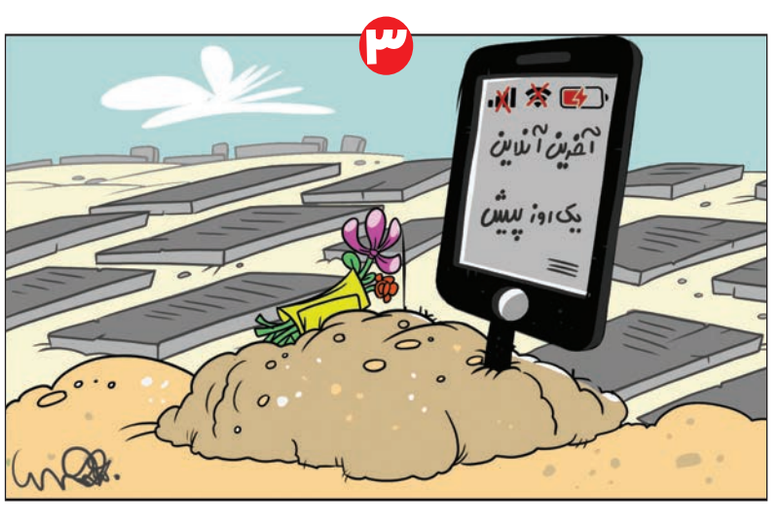

جدول اعداد | ۵۱۷۴

اعداد ۱ تا ۹ را طوری در خانه‌های سفید قرار دهید که هر رقم در سطرها، ستون‌ها و مربع‌های کوچک ۳ در ۳ یک‌بار دیده شود. پاسخ‌ها در ادامه آمده است.

ساده

	۵						۶	
۱				۸				۴
		۴	۳		۲	۵		
۶	۱		۲		۸		۵	۹
			۱		۶			
۲	۸		۴		۹		۳	۱
		۱	۹		۳	۷		
۷				۶				۲
	۳						۹	

متوسط

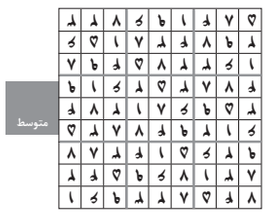

سخت

	۸	۷			۶			
					۱	۲		
	۶							۳
		۹	۱				۳	
	۱			۷			۸	
	۳				۵	۴		
۶							۱	
		۴	۹					
			۸			۳	۷	

متوسط

							۶	۱
		۱	۷		۹			
	۲					۳	۸	
				۴				۵
		۹	۶		۱	۲		
۴				۵				
	۶	۳					۹	
			۴		۸	۱		
۵	۸							

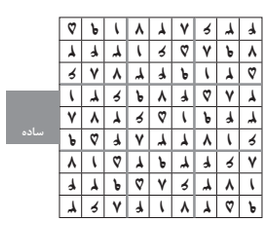

سخت

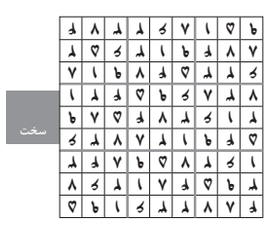

جدول ۹۵۲۶

افقی:

۱- پیروان یک پیامبر- کوچک‌ترین واحد شیمیایی سازنده مواد- کلمه‌ای پرسشی
۲- فراق- اثر جاودانه سعدی- شکم‌بند طبی
۳- رهبر حزب- اهل تلاش و فعالیت- خباز
۴- دست عرب- ژاله- سرطان خون
۵- کم‌عقل- سرشت- پدر هابیل و قابیل
۶- ورزش آبی- مجلس نمایندگان روسیه- مدفن شهید مدرس
۷- بی‌همتا- مأمور عملیات دشوار جنگی- مساوی
۸- شکوه و بزرگی- آسودگی- بدگو
۹- همه‌چیز را جمع می‌بندد- غمخواری- تاج
۱۰- زهرخورده- تکاور- مکمل رنگ نارنجی
۱۱- فرمانده- اقامت گزیدن- الهه ماه و جنگل در اساطیر رومی
۱۲- هنگام سوختن به هوا می‌رود و نورافشانی می‌کند- اما- اثر چربی
۱۳- جواهرفروش- رنگ سیاه- از لوازم‌التحریر
۱۴- بوی رطوبت- غده فوق‌کلیوی- از پیامبران بنی‌اسرائیل
۱۵- شیرزن دشت کربلا- رمان مشهور شارلوت برونته- بطن

عمودی:

۱- دست‌آموز- از مذاهب مسلمانان- فلزی شکننده و غیرقابل انعطاف
۲- آهنگساز سمفونی‌های خرمشهر، ایثار و صلح- صوت اندوه
۳- ظریف و شکننده- سرزنش کننده- از واکنش‌های دفاعی بدن
۴- نخست‌زاده- مظنون- نوشیدنی حرام
۵- ضمیر اول شخص مفرد- غلام- سالخورده و پیر
۶- کشوری در همسایگی گابن و آنگولا- قاتل- ردیف چارچوب متصل می‌کند
۷- افسار- تکراری- مخفی
۸- گازی میکروب‌کش- زن بابا- دیدنی در ارتش
۹- ابزار- امانتدار- در را به
۱۰- سیلی- عکس‌العمل- تازه
۱۱- بسته شدن- سکه زر دوره هخامنشی- طلا
۱۲- بیشه- آش سنتی یزد- قلیل
۱۳- غلاف شمشیر- بزرگان- نوعی زیرانداز
۱۴- فاضلاب- شاخه‌ای از اقیانوس اطلس در شمال اروپا
۱۵- همنشین- ژانری در سینما- بخشندگان

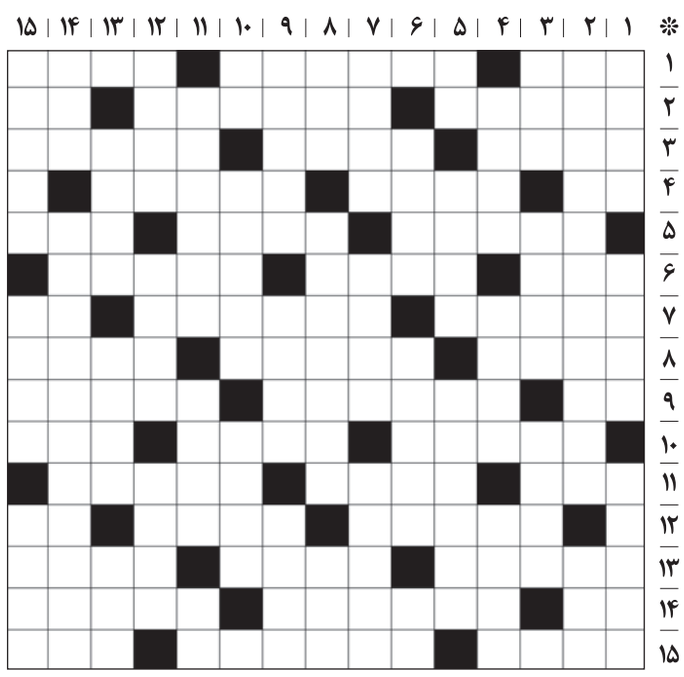

حل جدول شماره ۹۵۲۵

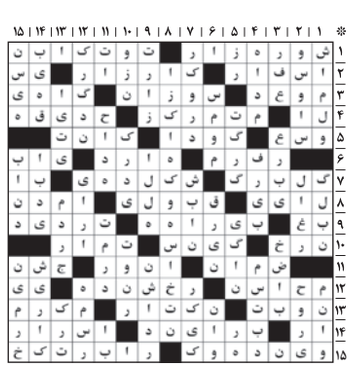

همشهری شهرنگار

پنجشنبه ۸ آبان ۱۴۰۴ • ۸ جمادی‌الاول ۱۴۴۷ • سال سی‌وسوم • شماره ۹۵۲۶ •

HAMSHAHRI • ISSN 1735-6386 • Vol.33 • No.9526 • THU • OCT.30 • 2025

عکس: همشهری/ رضا نورالله

اصل ماجرای پلمب ۲ پاساژ معروف

پاساژهای آلومینیوم و شانزلیزه در مرکز تهران به‌دلیل عدم‌ایمن‌سازی پلمب شدند

گزارش

مژگان مهرابی - نیلوفر ذوالفقاری | روزنامه‌نگار |
ماجرای ساختمان‌های ناایمن در مناطق مرکزی شهر از خبرهای حساسیت‌برانگیزی است که به‌دلیل ارتباط مستقیم با ایمنی و حفظ جان شهروندان بسیار مورد توجه قرار می‌گیرد. روز گذشته مدیریت شهری در تازه‌ترین اقدام برای احقاق حقوق شهروندان، پاساژهای شانزلیزه و آلومینیوم را به‌دلیل نداشتن ایمن‌سازی مناسب در زمان اعلام‌شده از سوی مالکان پلمب کرد. به‌این ترتیب بمب‌های ساعتی ساختمان‌های ناایمن در مرکز شهر یکی بعد از دیگری خنثی می‌شوند.

مهلت ۷۲ساعته تردد برای کسبه

نیوجرسی برای پلمب پاساژهای آلومینیوم و شانزلیزه طوری مستقر شده که ظرف ۷۲ساعت آینده، اگر کسبه بخواهند باری را از مغازه‌های خود منتقل کنند، در این مدت امکان تردد داشته باشند. شهردار منطقه از کسبه درخواست کرده که برای ایمن‌سازی پاساژها از مالکان مطالبه داشته باشند تا تخلف مالکان بیش از این باعث متضرر شدن کسبه نشود.

۳۰۰
باب مغازه در پاساژ شانزلیزه در شرایط ناایمن مشغول فعالیتند.

تهدیدی برای جان مردم

بیشترین تعداد پاساژهای ناایمن پایتخت در محدوده مرکز شهر و منطقه ۱۱ شهرداری قرار دارند و همین ماه گذشته بود که داربست‌های نمای پاساژ علاءالدین بعد از ۳سال بلاتکلیفی جمع‌آوری شد. پیش از این مهدی قمی، شهردار منطقه ۱۱ اعلام کرده بود که اخطارهای لازم به همه مالکان پاساژهای ناایمن این منطقه مانند پاساژ مهستان، اقاقیا، شانزلیزه و آلومینیوم داده شده و بعد از برگزاری جلسات کارشناسی، مالکان متعهد شده‌اند در مدت معینی اقدامات لازم برای ایمن‌سازی این ساختمان‌ها را به سرانجام برسانند. بیش از ۳۰۰باب مغازه در پاساژ شانزلیزه و ۶۰۰باب مغازه در پاساژ آلومینیوم در حال فعالیتند و این ساختمان‌ها تهدیدی جدی برای سلامت و جان شهروندان به‌حساب می‌آیند.

پلمب بعد از پایان مهلت اعلام‌شده

صبح ۷آبان خبر پلمب ۲پاساژ شانزلیزه و آلومینیوم منتشر و با واکنش‌های متفاوت شهروندان مواجه شد. مغازه‌داران و مشتریانی که به این ۲پاساژ مراجعه می‌کردند، با نیوجرسی‌های غول‌پیکری مواجه شدند که خبر از پلمب این پاساژها می‌دادند. درحال‌حاضر نیروهای شهرداری شهروندان را راهنمایی می‌کنند و هرچند پاساژها پلمب شده‌اند، مسیر تردد ضروری برای کسبه باز است. نوار زردرنگ کنترل محدوده خطر هم درست جایی نصب شده که سیم‌کشی‌های ناایمن برق قرار دارد. آنطور که مهدی قمی، شهردار منطقه می‌گوید، پیش از این بارها به مالکان این ۲پاساژ اخطار و مهلت داده شده؛ اما با پایان مهلت تعیین‌شده هیچ اقدامی برای رفع مشکلات ایمنی از سوی مالکان انجام نشده است. در هفته‌های گذشته هم وقوع یک آتش‌سوزی گسترده در پاساژ آلومینیوم زنگ هشدار برای برخورد با این وضعیت را دوباره به صدا درآورد.

دود تخلف مالکان در چشم کسب‌وکارها

حوالی ظهر است و رفت‌وآمد در محدوده این ۲مجتمع تجاری تقریبا آرام و عادی است. کسبه نگران و بلاتکلیف در پیاده‌رو قدم می‌زنند. پلمب پاساژهای شانزلیزه و آلومینیوم با واکنش‌های متفاوت آنها مواجه شده است. علی بیک، کاسب پاساژ آلومینیوم که از این ماجرا و از دست مالکان بی‌تفاوت به قوانین، عصبانی است، معتقد است بسته‌شدن این مرکز تجاری به کسبه ضرر می‌زند. او می‌گوید: «شهرداری قبلا برای ایمن‌سازی تذکر داده بود. کسبه هم برای رفع مشکلات سیم‌کشی برق و آتش‌نشانی اقدام کرده‌اند؛ اما هنوز وضعیت به استانداردها نرسیده است و حالا دودش به چشم ما می‌رود که اینجا کار می‌کنیم.»

تأمین ایمنی کسبه و مردم

بین ۶۰۰مغازه فعال در پاساژ آلومینیوم بسیاری از مغازه‌ها در اختیار مستأجران است و تعلل مالکان در ایمن‌سازی، نگرانی این گروه را بیشتر کرده است؛ چراکه شهروندان بسیاری هرروز در این مجتمع تجاری تردد دارند و کسب‌وکار آنها تحت‌تأثیر قرار می‌گیرد. محمد تهام‌پور، یکی از کسبه پاساژ آلومینیوم دراین‌باره می‌گوید: «داربست‌های نصب‌شده داخل پاساژ نشان‌دهنده این است که در حال ایمن‌سازی هستیم. شهرداری متذکر شده که با توجه به حادثه آتش سوزی در هفته های گذشته ساختمان ناامن است.»

ایمنی شهروندان اولویت ماست

مهدی قمی، شهردار منطقه ۱۱: در سال‌های گذشته اخطارهایی مبنی بر ناایمن‌بودن ساختمان‌های تجاری آلومینیوم و شانزلیزه از سوی شهرداری تهران به اعضای هیأت‌مدیره و مالکان این پاساژها ابلاغ شده است. ابتدای امسال جلسات حضوری متعددی دراین‌باره برگزار شد. بنیاد مستضعفان به‌عنوان مالک پاساژ آلومینیوم قرار بود تا پایان شهریور ایمن‌سازی کند؛ اما با اینکه یک‌ماه بیشتر از این مهلت هم به آنها زمان دادیم، اقدامات لازم را به سرانجام نرساندند. با توجه به اهمیت ایمنی شهروندان و لزوم رعایت استانداردهای ایمنی در اماکن عمومی و تجاری، پس از چندین مرحله تذکر و نبود همکاری مسئولان این ۲پاساژ، ناچار به پلمب آنها شدیم. ایمنی شهروندان برای ما در اولویت است و هیچ‌گونه اغماضی در برابر تخلفات و خطرات احتمالی پذیرفته نیست. شهرداری منطقه ۱۱ در چارچوب قانون و با همکاری دستگاه‌های ذی‌ربط نظارت مستمر بر ایمنی ساختمان‌های عمومی و تجاری را ادامه خواهد داد تا از بروز حوادث ناگوار جلوگیری شود.

۹۰۰
باب مغازه در پاساژهای آلومینیوم و شانزلیزه فعالند.

۶۰۰
باب مغازه در پاساژ آلومینیوم وجود دارد که ناایمن‌بودن آنها تهدیدی برای شهروندان است.

در دومین همایش فصلی معاونت هماهنگی و امور مناطق شهرداری تهران چه گذشت؟

امیدافزایی در جامعه با پویش «امید و افتخار»

معاون شهردار تهران: هدف مدیریت شهری ارتقای کیفیت خدمات رسانی به شهروندان است

صفحه ۱۵

آیین افتتاحیه مسابقات قهرمان شهر ۴ و بزرگ ترین همایش ورزش زورخانه ای در استادیوم ۱۲ هزارنفری امام رضا(ع) برگزار شد

ثبت رکورد جهانی در ورزش زورخانه‌ای

۱۴۰۰
ورزشکار باستانی در افتتاحیه چهارمین رویداد قهرمان شهر شرکت کردند

۱۰۰
دستگاه دوچرخه در بخش جنبی مراسم با قرعه کشی اهدا شد

صفحه ۱۴

تهران به زودی شاهد یک پروژه فرهنگی متفاوت خواهد بود

مقابل ایرانیان زانو بزنید

روایت شکوه تاریخی ایران در میدان انقلاب

صفحه ۱۵

در شهر

مهدی اسماعیل‌پور: روزنامه نگار

تجمع شهروندان در مراکز ترافیکی پلیس کمتر می‌شود

تا همین چند وقت پیش مردم برای دریافت تمام خدمات حوزه پلیس راهور به خیابان حبیب‌اللهی در حوالی بزرگراه یادگار امام(ره) مراجعه می کردند، اما از ۱۹مهر، مرکز خدمات ترافیکی پلیس راهور در محل قبلی تعطیل و به محل جدید منتقل شده است. نکته مهم اینکه تمام خدمات پلیس راهور تهران از این پس صرفا در یک ساختمان متمرکز نیست و در نقاط مختلف شهر پراکنده می‌شود تا نه‌تنها شهروندان دسترسی راحت‌تری به آنها داشته باشند، بلکه تجمع مراجعه‌کننده‌ها در مراکز کمتر شود و وقت‌شان در صف‌های طولانی هدر نرود.اما این خدمات در کدام محدوده‌های تهران ارائه می‌شود؟

برای اعتراض به تخلفات رانندگی کجا برویم؟

- منطقه ۴ راهور: روبه‌روی پارک پلیس، کوچه شهید صدری، ضلع شمال‌غربی میدان قرآن
- منطقه ۱۴ راهور: خیابان نبرد شمالی، میدان نبرد، انتهای کوچه بیدی
- منطقه ۲۰ راهور: شهرری، خیابان ۲۴متری رازی، خیابان شهید کریمی شیرازی، روبه‌روی فروشگاه شهروند
- منطقه ۲۲ راهور: شهرک گلستان، بلوار گلها، خیابان یاس سوم، خیابان یاسمن
- منطقه ۲۸ راهور: بلوار ارتش، انتهای بلوار اوشان، ضلع جنوب میدان اوشان

۶مرکز ترخیص خودرو و موتورسیکلت کجاست؟

- منطقه ۲ راهور: بزرگراه شهیدهمت به غرب، جنب یادگار امام(ره) شمال
- منطقه ۱۴ راهور: خیابان نبرد شمالی، میدان نبرد، انتهای کوچه بیدی
- منطقه ۱۶ راهور: بزرگراه شهید آیت‌الله رئیسی، خیابان رجایی به سمت جنوب، خیابان نیک‌بین
- منطقه ۲۰ راهور: شهرری، خیابان ۲۴متری رازی، خیابان شهید کریمی‌شیرازی، روبه‌روی فروشگاه شهروند
- منطقه ۲۲ راهور: شهرک گلستان، بلوار گلها، خیابان یاس سوم، خیابان یاسمن
- منطقه ۲۸ راهور: بلوار ارتش، انتهای بلوار اوشان، ضلع جنوب میدان اوشان

نشانی مراکز خاص ترافیکی

ترخیص: بزرگراه شهید آیت‌الله رئیسی، خیابان رجائی به سمت جنوب، خیابان نیک‌بین، پلیس راهنمایی و رانندگی (منطقه ۱۶)

- **واحد ضبط و رفع ضبط گواهینامه، تغییر وضعیت خودرو در زمان توقیف ۲بار پرداختی و اشتباه پرداختی:** تهرانسر، بلوار یاس، تقاطع خیابان خزر (منطقه ۲۱)
- **اداره امور آموزشگاه‌ها:** اتوبان شهیدباقری جنوب به شمال، تقاطع رسالت، پلیس راهور فاتب (منطقه ۸)

دریافت خدمات به شکل حضوری و غیرحضوری

سردار سیدابوالفضل موسوی‌پور، رئیس پلیس راهور تهران بزرگ: از ۲۶مهر ۱۴۰۴ در «مرکز خدمات ترافیکی» به آدرس قدیم بزرگراه یادگار امام (ره)، خیابان حبیب‌اللهی، جنب کلانتری ۱۱۸ ستارخان، هیچ‌گونه خدماتی ارائه نمی‌شود و همکاران ما از آن محل به آدرس‌های جدید منتقل شده‌اند. لازم به ذکر است ارائه خدمات ستاد ترخیص، هم به‌صورت حضوری و هم به‌صورت غیرحضوری انجام می‌شود. مراجعه‌کنندگان حضوری مرکز خدمات ترافیک پلیس راهور تهران بزرگ در بخش ترخیص وسایل نقلیه می‌توانند به آدرس بزرگراه شهید آیت‌الله رئیسی، خیابان رجائی به سمت جنوب، خیابان نیک‌بین، پلیس راهنمایی و رانندگی مراجعه کنند.

تقدیر لاریجانی از زاکانی

علی لاریجانی، دبیر شورای‌عالی امنیت ملی در صفحه شخصی خود در فضای مجازی نوشته: «گاه یک نوآوری در نامگذاری می‌تواند نقش بسزایی در دیپلماسی عمومی داشته باشد و افتتاح ایستگاه متروی مریم مقدس(س) و نوع طراحی هنرمندانه آن در زمره همین توجه است. از شهردار محترم تهران و همکارانشان سپاسگزارم.»

تخریب تابلوی خانه اندیشمندان ربطی به شهرداری ندارد

محمدامین توکلی‌زاده، معاون شهردار تهران: تخریب تابلوی «خانه اندیشمندان علوم انسانی» ارتباطی با شهرداری تهران ندارد. متولیان خانه درخواست داشتند تابلو را به مکانی جدید منتقل کنند، اما به‌جان این تابلو افتاده و آن را تخریب کردند و فیلم آن را به نام شهرداری تهران دست به‌دست می‌کنند. این بی‌اخلاقی سیاسی سنخیتی با نام این خانه ندارد!

صفحه‌آرا: آرش شاه‌سمندی

با مردم

شماره تلفن ارتباطی با خوانندگان
۰۲۱۲۳۰۲۳۳۳۷

نامه مهمان بیماران دیالیزی الکترونیکی شود

بیماران دیالیزی که نیاز به استفاده مرتب از دستگاه دیالیز دارند اگر قصد سفر داشته باشند باید از پزشک معالجشان نامه‌ای جهت پذیرش در مرکز دیالیز مقصد بگیرند. ممکن است که بیماری ناچار به سفر ناگهانی و بدون برنامه‌ریزی باشد یا بعد از رسیدن به شهر مقصد به هر دلیلی بخواهد به شهرهای دیگر سفر کند. راه حل ساده و عملی این مشکل ارسال نامه‌های الکترونیکی است تا هم پزشکان و هم بیماران دردسر کمتری داشته باشند.

یک بیمار دیالیزی از کرج

بقعه شیخ صفی‌الدین اردبیلی با خطر فرونشست روبه‌رو است

حمام عمومی برلیان که نبش خیابان اسماعیل‌بیگی و روبه روی بقعه شیخ صفی‌الدین واقع شده، جهت تامین آب مصرفی خود از چاه عمیق استفاده می‌کند. این شرایط خطر رانش و فرونشست زمین در محوطه بقعه شیخ صفی‌الدین اردبیلی را به شدت بالا برده است. با توجه به ضرورت حفظ این بقعه که در فهرست آثار جهانی یونسکو ثبت شده است ضروری است با انتقال حمام به محلی مناسب، جلوی وقوع این حادثه گرفته شود.

یک شهروند اردبیلی

جلوی سوزاندن پلاستیک در اتوبان ساوه را بگیرید

مدتی است که شاهد سوزاندن و امحای کابل و پلاستیک در اتوبان ساوه (محدوده نسیم‌شهر) هستیم. این کار موجب انتشار بوی بسیار بد و آلودگی دائمی هوای این منطقه شده است. لطفا نهادهای مسئول با عاملان آن برخورد قانونی و عاجل داشته باشند.

نصیرپور از ساوه

کیفیت آب لوله‌کشی بهشهر نامطلوب است

کیفیت آب آشامیدنی شهر بهشهر در استان مازندران بسیار نامطلوب است؛ به گونه‌ای که موجب جرم گرفتن لوله‌ها شده و حتی موقع آشامیدن هم ذرات معلق داخل آب به خوبی مشهود هستند. این وضعیت که سلامت مردم را به خطر انداخته باید هر چه سریع‌تر بررسی و اصلاح شود.

دارابی از بهشهر

بزرگراه مقابل دانشگاه آزاد اردبیل تبدیل به پارکینگ خودروها شده است

معلوم نیست که با چه منطق و دلیلی مراجعه‌کنندگان یا دانشجویان دانشگاه آزاد اردبیل خودروهایشان را در بزرگراه مقابل این دانشگاه (که مشرف به پل شهید رئیسی است) پارک می‌کنند. این را دیگر همه می‌دانند که پارک خودرو در بزرگراه یا روی پل خلاف قانون است. این تخلف بارها موجب تصادف در این محدوده شده است. تقاضا داریم با این خودروهای متخلف برخورد قانونی شود.

زاهد از اردبیل

ثبت رکورد جهانی در ورزش زورخانه‌ای

آیین افتتاحیه مسابقات قهرمان‌شهر ۴ و بزرگ‌ترین همایش ورزش زورخانه‌ای در استادیوم ۱۲ هزارنفری امام‌رضا(ع) برگزار شد

گزارش

نیلوفر ذوالفقاری | روزنامه‌نگار | مجموعه ورزشی امام رضا(ع) در جنوب تهران؛ جایی که میزبان بزرگ‌ترین همایش ورزش زورخانه‌ای شده است. ۱۲۰۰ باستانی کار و ۲۰۰ مرشد با همراهی علاقه‌مندان به ورزش و پیشکسوتان ورزشی در افتتاحیه قهرمان‌شهر ۴ با حضور علیرضا زاکانی، شهردار تهران و جمعی از مدیران شهری شرکت کرده‌اند. این گزارش، روایتی است از افتتاحیه چهارمین دوره از رویدادی که قهرمانان شهر را به مردم معرفی می‌کند.

گود زورخانه در مستطیل سبز

دقایقی به ساعت ۱۶، زمان شروع رسمی مراسم مانده اما ورزشگاه روباز امام رضا(ع) مملو از جمعیت است و ظرفیت سکوها تکمیل شده است. زن و مرد، پیر و جوان از محله‌های دور و نزدیک تهران آمده‌اند تا در آیین افتتاح چهارمین دوره قهرمان شهر ۴ شرکت کنند. زمین چمن ورزشگاه امام رضا(ع) به گود زورخانه تبدیل شده و میزبان پهلوانان ورزش پهلوانی است. دورتادور زمین چمن ورزشگاه تصاویر شهدای ورزشکار در المان‌هایی شبیه گل لاله جانمایی شده است. در ضلع شمالی زمین چمن، صدها نفر از مرشدان جوان تا پیشکسوت ضرب می‌گیرند و با ضرباهنگ و نوای مرشد، شور و اشتیاق تماشاگران بیشتر می‌شود.

زنگ پهلوانی با نوای مرشد

با شمارش مجری، صدها بادکنک رنگی از ۴ گوشه زمین به نشانه آغاز رسمی مراسم به آسمان می‌رود و همزمان با پخش سرود «ای ایران»، صدای همهمه و شادی شرکت‌کنندگان در ورزشگاه طنین انداز می‌شود. صدها ورزشکار باستانی کار با کباده و میل‌های سبک و سنگین که به رنگ پرچم ایران آراسته شده به میان زمین آمده‌اند و با زنگ مرشد و هماهنگی میاندار، حرکات نمایشی اجرا می‌کنند.

همکاری شهرداری و آموزش و پرورش برای استعدادیابی

سکاندار پایتخت تأکید می‌کند که شهرداری تهران برای تقویت ورزش مدارس، به‌دنبال همکاری نزدیک با آموزش و پرورش است و صحبت‌هایش را اینطور ادامه می‌دهد: «به این ترتیب می‌توانیم زمینه ای برای استعدادیابی دانش‌آموزان فراهم کنیم. این تلاش‌ها به‌منظور افزایش کیفیت ورزش همگانی و قهرمانی در شهر تهران است.» زاکانی درباره وضعیت استادیوم آزادی هم می‌گوید: «در حال بررسی شرایط هستیم و امیدواریم که بتوانیم با همکاری شهرداری و دیگر نهادها، اقدامات لازم را برای بهبود وضعیت آن انجام دهیم. ما عزم خود را جزم کرده‌ایم تا با همکاری پیمانکاران داخلی و خارجی، پروژه‌های استعدادیابی بزرگی را راه‌اندازی کنیم.»

تلاش برای ایجاد هویت ورزشی در تهران

علیرضا زاکانی، شهردار تهران به جایگاه سخنرانی می‌رود و با ابراز خوشحالی از برگزاری رویداد قهرمان‌شهر می‌گوید: «افتتاحیه قهرمان شهر ۴ با حضور نزدیک به ۱۴۰۰ نفر از باستانی کاران و مرشدها، رویداد بزرگ و فاخری را رقم زد. این برنامه نه‌تنها فرصتی برای ثبت جهانی در گینس، بلکه آغازگر یک مسیر جدید و امیدبخش برای توسعه ورزش در شهر تهران است.» زاکانی هدف از برگزاری این رویداد را افزایش سلامت و نشاط در جامعه و کشف استعدادهای ورزشی می‌داند و می‌افزاید: «ما به‌دنبال ایجاد هویتی ورزشی برای تهران هستیم که این امر تنها با همکاری ورزشکاران عزیز و حمایت فدراسیون‌ها محقق خواهد شد. قهرمان شهر ۴ به شکل تخصصی و در سطوح مختلف برای دانش‌آموزان تا کارگران برگزار می‌شود. این رویکرد به ما کمک می‌کند تا ورزش را در محله‌ها و مناطق مختلف گسترش دهیم.»

بزرگ‌ترین رویداد ورزش همگانی در خاورمیانه

محمدامین توکلی‌زاده، معاون امور اجتماعی و فرهنگی شهردار تهران هم یکی دیگر از سخنرانان این مراسم است. او می‌گوید: «رویداد قهرمان شهر با حضور بیش از ۱/۵ میلیون شهروند تهرانی، به‌عنوان بزرگ‌ترین رویداد ورزش همگانی در خاورمیانه و منطقه به ثبت رسیده است. برپایی بزرگ‌ترین اجتماع ورزش زورخانه‌ای ایران با حضور ۱۴۰۰ پهلوان از سراسر کشور، این گردهمایی را به نمادی از ایران قدرتمند و قوی تبدیل کرده است. این اجتماع باشکوه، رکورد جدیدی در تاریخ ورزش‌های زورخانه‌ای ایران به ثبت می‌رساند.»

۱۰۰ دستگاه دوچرخه در بخش جنبی مراسم با قرعه‌کشی اهدا شد

آگهی مزایده املاک ۰۹-۱۴۰۴

بانک پارسیان

شرکت گسترش ساختمانی لوتوس پارسیان

شرکت گسترش ساختمانی لوتوس پارسیان به شماره ثبت ۲۵۳۱۱۴ مورخ ۱۳۸۴/۵/۲۶ به وکالت از طرف بانک پارسیان در نظر دارد نسبت به‌فروش املاک بانک پارسیان از طریق مزایده‌عمومی و در قالب شرایط واگذاری به‌صورت نقد و اقساط اقدام نماید.

لیست مزایده املاک شماره ۹

تهران

ردیف	آدرس	سهم مالکیت	مساحت عرصه (متر مربع)	مساحت اعیان (متر مربع)	نوع ملک	انبار	پارکینگ	پلاک ثبتی	توضیحات	قیمت پایه مزایده	شرایط مزایده
۱	تهران - ورداورد- خیابان شهیداردستانی - بلوار دانش- نبش‌خیابان دانش و دانش۲- جنب برج‌های همراه شهر	ششدانگ	جمع کل مساحت سه پلاک ۴۷۶۷۴ مترمربع	فاقد اعیان	زمین محصور	-	-	۴/۴۹۶۸ ۴/۴۹۶۷ ۴/۴۹۶۶	تخلیه	۱۸,۲۰۰,۰۰۰,۰۰۰,۰۰۰	الف

ملاحظات

۱- اخذ درخواست‌های پیشنهادی به‌همراه فرم شرکت در مزایده و اصل یک فقره چک تضمین شده بانکی دارای شناسه صیاد در وجه بانک پارسیان با شناسه‌ملی ۱۰۱۰۲۲۰۳۴۰۱ و شماره شبا IR۱۴۰۵۴۰۱۰۰۲۲۰۱۱۲۳۴۵۶۷۸۶۰۷ (بنا به درخواست متقاضی با درج کد ملی) به میزان ۵٪ قیمت پایه مزایده از روز پنجشنبه مورخ ۱۴۰۴/۰۸/۰۸ الی شنبه مورخ ۱۴۰۴/۰۸/۱۷ از ساعت ۷:۳۰ صبح لغایت ۱۴ و در روز یکشنبه مورخ ۱۴۰۴/۰۸/۱۸ تا ساعت ۱۰ صبح در محل بازگشایی پاکت‌ها انجام می‌پذیرد.(طی روزهای شنبه تا چهارشنبه به‌جز ایام تعطیل)
توضیح: اصلاحات انجام شده در سایت بانک پارسیان ملاک عمل نهایی مزایده می‌باشد.
۲- نحوه دریافت ثمن معامله و شرایط پرداخت جهت تنظیم مبایعه‌نامه به‌شرح جدول ذیل می‌باشد.

گروه بندی شرایط	سپرده شرکت در مزایده	حصه نقدی ثمن معامله زمان تنظیم مبایعه نامه	تتمه ثمن معامله به‌صورت اقساط		نرخ سود سالیانه اقساط
الف	٪۵	٪۵	اقساط ۶۰ ماهه	٪۹۰	٪۲۳

۳- برنده مزایده می‌بایست به هنگام تنظیم مبایعه نامه، مجموعاً ۱۰٪ مبلغ پیشنهادی خود از ثمن معامله را با احتساب سپرده شرکت در مزایده برای گروه(الف) پرداخت نماید.
۴- رعایت مفاد فرم شرکت در مزایده الزامی است.
۵- کلیه هزینه‌های جاری و قانونی به‌عهده خریدار می‌باشد.
۶- پیشنهادهای فاقد سپرده، مخدوش، مبهم و مشروط از درجه اعتبار ساقط می‌باشد.
۷- بازگشایی پاکت‌های ارائه شده در روز یکشنبه مورخ ۱۴۰۴/۰۸/۱۸ راس ساعت ۱۱ صبح در محل شرکت گسترش ساختمانی لوتوس پارسیان به نشانی: تهران، بلوار شهید اشرفی اصفهانی، بلوار شهید عرب حسینی، پلاک ۶۲، طبقه دوم، خواهد بود.
۸- املاک عرضه شده با وضعیت موجود به‌فروش می‌رسد و بازدید از ملک مورد تقاضا و مطالعه سوابق آن توسط متقاضی محترم الزامی‌است.بدیهیست مسئولیت عدم بازدید و مطالعه کلیه اطلاعات و سوابق ملک بر عهده متقاضی / متقاضیان خواهد بود.
۹- بانک پارسیان یا شرکت گسترش ساختمانی لوتوس پارسیان در رد و یا قبول یک یا کلیه درخواست‌ها در هر مرحله از فرآیند مزایده بدون قید و شرط مختار و مجاز خواهد بود و صرف شرکت در مزایده هیچ گونه حقی برای شرکت کننده ایجاد نمی‌نماید و شرکت در مزایده به منزله قبول کلیه مقررات بانک پارسیان در رفع اختلافات احتمالی به استناد ضوابط داخلی است.
۱۰- تتمه ثمن معامله در قالب چک‌های متعلق به برنده مزایده دریافت می‌گردد.(چک شخص ثالث پذیرفته نخواهد شد و متقاضی باید فاقد چک برگشتی و بدهی سررسید گذشته در سیستم بانکی باشد)
۱۱- شایان ذکر است مهلت تهیه فرم شرکت در مزایده صرفاً تا روز شنبه مورخ ۱۴۰۴/۰۸/۱۷ در محل تعیین شده می‌باشد.
۱۲- ودیعه شرکت در مزایده نفرات چهارم و بعد از آن پس از اعلام نتایج در روز یکشنبه مورخ ۱۴۰۴/۰۸/۱۸ در محل تعیین شده با در دست داشتن اصل رسید به شخص متقاضی یا نماینده قانونی او مسترد خواهد شد. متقاضیان می‌توانند جهت کسب اطلاعات بیشتر با تلفن‌های ۴۴۲۲۵۱۷۸ و ۴۴۲۲۵۴۷۵ تماس حاصل نمایند.

www.lpceco.com www.parsian-bank.ir

آگهی مناقصه

یک شرکت صنعتی در نظر دارد نسبت به موضوع ذیل از طریق مناقصه عمومی اقدام نماید.

لذا مقتضی است تامین کنندگان محترم جهت ارائه رزومه ، اعلام توانمندی و کسب اطلاعات بیشتر و دریافت اسناد و شرایط مناقصه ظرف مدت یک هفته از تاریخ درج آگهی با شماره ذیل تماس حاصل فرمایند.

۱-قطعات الکترونیک و بردهای الکترونیک
۲-ساخت/خرید/قطعات فلزی،کامپوزیتی
۳-قطعات اپتیک
۴-ماشین آلات و تجهیزات آزمایشگاه صنعتی

تلفن تماس: ۳۶۰۷۶۸۰۹
ساعت تماس ۸ الی ۱۵

اصلاحیه آگهی مناقصه
شماره ۱۴۰۴/۳۶ مورخ ۱۴۰۴/۰۸/۰۴

پیرو آگهی شماره ۱۴۰۴/۳۶ مورخ ۱۴۰۴/۰۸/۰۴، **میزان برآورد اولیه** عملیات نگهداشت نهر و جدول و پیاده‌روسازی در ناحیه ۳ (نوبت‌اول) مندرج در ردیف ۳ جدول، مبلغ ۱۴۶,۴۳۲,۴۱۹,۴۳۷ ریال صحیح می‌باشد.

روابط عمومی شهرداری منطقه ۱۹

آگهی مزایده عمومی اجاره املاک

شرکت همشهری در نظر دارد نسبت به اجاره ۱۵ فقره از املاک خود، از طریق مزایده عمومی به اشخاص حقیقی و حقوقی واجد شرایط اقدام نماید. لذا متقاضیان می توانند جهت دریافت اسناد شرکت در مزایده با همراه داشتن اصل معرفی نامه، روزنامه رسمی تاسیس و آخرین تغییرات شرکت (اشخاص حقوقی) و اصل معرفی نامه، کارت ملی نماینده (اشخاص حقیقی) ، به آدرس: تهران ، خیابان ولیعصر(عج) ، نرسیده به پل پارك وی ، کوچه شهید سید کمال قریشی (تورج)، پلاك ۱۴ ، ساختمان همشهری طبقه دوم شرقی ، واحد بازرگانی مراجعه نمایند و یا جهت کسب اطلاعات بیشتر با شماره تلفن‌های ۲۳۰۲۳۳۰۶ و یا ۲۳۰۲۳۳۰۹ تماس حاصل نمایید.

توضیح:
- **تاریخ دریافت اسناد:** از روز شنبه مورخ ۱۴۰۴/۰۸/۱۰ تا پایان وقت اداری روز چهارشنبه مورخ ۱۴۰۴/۰۸/۱۴ به جز پنج شنبه (از ساعت ۹ الی ۱۵)
- **مهلت تحویل پیشنهادها:** از روز شنبه مورخ ۱۴۰۴/۰۸/۱۷ تا پایان وقت اداری روز چهارشنبه ۱۴۰۴/۰۸/۲۱ به جز پنج شنبه (از ساعت ۹الی ۱۵)
- **زمان بازگشایی پاکت ها:** ۴۸ ساعت بعد از تحویل پیشنهادها.
- مبلغ سپرده شرکت در مزایده معادل ۵ درصد مبلغ مندرج در اسناد می‌باشد.
- در مورد برابری پیشنهادها از لحاظ قیمت کل و ترتیبات پرداخت، برنده احتمالی به ترتیب از طریق احراز تقدم تاریخ واریز و سپس قرعه‌کشی تعیین خواهد شد.
- همشهری در قبول یا رد همه یا هر یك از پیشنهادها بدون نیاز به هیچ توضیحی، مختار خواهد بود.
- مشروح شرایط مزایده در اسناد درج شده است که شرکت کنندگان می بایست اسناد را پس از تکمیل و امضاء به همراه مدارك در پاکت‌های دربسته تحویل واحد حراست همشهری نمایند.
- قیمت پایه اجاره‌بها سالیانه توسط کارشناسان رسمی دادگستری تعیین شده است.
- بازدید از املاک با هماهنگی قبلی از روز شنبه ۱۴۰۴/۰۸/۱۷ تا روز چهارشنبه ۱۴۰۴/۰۸/۲۱ طی ساعات اداری (۹تا۱۵) امکان‌پذیر می‌باشد.
- هزینه آگهی، دستمزد کارشناس رسمی، هزینه ثبت قرارداد اجاره در دفتر اسناد رسمی و فراهم نمودن وسیله رفت و آمد نماینده همشهری بر عهده برنده مزایده است.
- بهای پیشنهادی باید مبلغ مشخص و بدون هر گونه ابهام یا اجمال باشد.

ردیف	عنوان دفاتر	مساحت (مترمربع) اعیان	مساحت (مترمربع) عرصه	آدرس
۱	سمیه	۶۹/۸۶	قدرالسهم	خیابان سمیه بعد از بهار ساختمان ایرج پلاك ۶۳ طبقه دوم واحد ۶
۲	سهروردی	۱۲۱/۳۹	قدرالسهم	سهروردی شمالی نبش کوچه باسقی شماره ۳۶۸ طبقه دوم واحد ۵
۳	مطهری	۱۱۴/۰۶	قدرالسهم	خیابان مطهری نرسیده به خیابان لارستان شماره ۴۴۸ طبقه اول غربی
۴	آرژانتین	۶۵/۳	قدرالسهم	خیابان بخارست (احمدقصیر) - نبش خیابان ۱۴ - پلاك۳۱ - طبقه دوم
۵	جنت آباد	۷۳/۰۵	قدرالسهم	جنت‌آباد - بالاتر از ۳۵ متری گلستان نبش خیابان نسترن شماره ۲۵۰ طبقه اول
۶	بلوار فردوس	۹۷/۶۲	قدرالسهم	بلوار فردوس بعد از بازار روز پلاك ۳۲۰ طبقه دوم واحد ۵
۷	فرجام	۹۰/۴۵	قدرالسهم	فرجام شرقی بین خاور و ولیعصر شماره ۶۵۶ طبقه اول
۸	سید خندان	۱۰۱/۱۵	قدرالسهم	شریعتی بعد از خواجه عبدالله پلاك ۹۳۳ طبقه اول جنوبی
۹	محمودیه	۹۳/۶۸	قدرالسهم	ولی‌عصر چهارراه پارك‌وی ضلع جنوب شرقی ابتدای بزرگراه مدرس شماره ۱ طبقه دوم
۱۰	قلهك	۷۶/۷۱	قدرالسهم	شریعتی بالاتر از حسینیه ارشاد پلاك ۱۰۹۵ طبقه دوم واحد ۵
۱۱	ملاصدرا	۷۹/۸۴	قدرالسهم	خیابان ملاصدرا - تقاطع کردستان - ضلع شمالغربی - پلاك۴۷ - طبقه اول
۱۲	شهرك غرب	۶۷/۷۱	قدرالسهم	شهرك غرب فاز یك خیابان ایران زمین مرکز تجاری اداری ایران زمین طبقه ۴ واحد ۹
۱۳	المپیك	۶۱/۴۷	قدرالسهم	بلوار دهکده المپیك - ضلع جنوب غرب میدان المپیك نبش خیابان ۲۷ پلاك ۱ طبقه اول شمالی
۱۴	کارگر	۷۷/۶۳	قدرالسهم	خیابان کارگر جنوبی مقابل سه راه مختاری پلاك ۸۶ طبقه دوم
۱۵	لویزان	۸۲/۸۸	قدرالسهم	لویزان- خیابان شهید محسن شعبانلو کوچه گل پلاك ۹ طبقه اول

صفحه‌آرا: آرش شاه‌سمندی

در شهر | پروانه بهرام نژاد؛ روزنامه‌نگار

امیدافزایی در جامعه با پویش «امید و افتخار»

دومین همایش فصلی معاونت هماهنگی و امور مناطق شهرداری تهران با حضور علیرضا زاکانی، شهردار تهران در خانه بلدیه برگزار شد؛ همایشی که در آن، مدیران شهری گردهم آمدند تا درباره چالش‌های پایتخت، راهکارهای بهبود کیفیت زندگی شهروندان و مسیرهای تقویت امید و مشارکت در اداره شهر بیشتر گفت‌وگو کنند. اما در این همایش چندساعته چه گذشت؟

پایتخت در خط مقدم جنگ ۱۲روزه

تلاش برای ایجاد رضایت میان مردم، اقدامی است برخلاف خواست دشمن؛ در شهرداری تهران خداوند فرصتی به ما داده که کارهایمان می‌تواند در مقابل دشمن بسیار مؤثر باشد. دشمن نتوانست در این جنگ موفق شود و اکنون موضوع بر سر بازسازی است که مجموعه شهرداری در این زمینه موفق عمل کرد. آسیب‌های حاصل از حملات رژیم صهیونیستی به مناطق مسکونی در سراسر کشور تنها ۵ درصد بود که دولت تا ۲ماه قبل برای بازسازی آن ۵۴۰۰میلیارد تومان پرداخت کرد و ۹۵درصد آسیب‌ها در تهران بود که شهرداری حتی یک ریال از دولت برای بازسازی آن دریافت نکرده است. این حرکت، حرکتی مجاهدانه و بسیجی گونه بود؛ همانطور که مقام معظم رهبری فرمودند: «بسیجی یعنی در هر میدانی که نیاز به‌کار باشد، حاضر شود.» و این برای ما افتخار بزرگی است.

امیدافزایی در جامعه با پویش «امید و افتخار»

برنامه‌ریزی دشمن برای ایجاد یأس در جامعه است که ما از سال ۱۴۰۱ دریافتیم که دشمن باهدف کاهش ظرفیت خدمات‌رسانی و ایجاد ناامیدی در میان مردم، برنامه‌ریزی کرده است. در مقابل، ما با راه‌اندازی پروژه افتتاحیه‌های هفتگی «امید و افتخار» با محوریت آبادانی شهر و ارتقای خدمات، ده‌ها پروژه را به بهره‌برداری رساندیم. دشمن می‌کوشد با تشدید مشکلات معیشتی و ایجاد یأس، زمینه اعتراضات اجتماعی را فراهم کند. امروز در خانواده‌ها بحث گرانی و مسائل اقتصادی جریان دارد و دشمن می‌خواهد با افزایش فشار، جامعه را به سمت ناامنی سوق دهد.

حل مشکلات در داخل کشور و استفاده از ظرفیت‌های منطقه‌ای و جهانی

۲راهکار برای حل مشکلات کشور وجود دارد؛ یک نگاه، حل مسائل از طریق خارج و عمدتا غرب است که برجام ثمره آن بود، اما نگاه دوم که ما به آن معتقدیم، حل مشکلات در داخل و سپس استفاده از ظرفیت‌های منطقه‌ای و جهانی است. در مواجهه با مشکلاتی مانند ناترازی ارز، بحران مسکن و چالش آب و انرژی، اگر شناخت دقیقی از توانمندی‌ها و ظرفیت‌ها نداشته باشیم، ممکن است در دریایی از مشکلات غرق شویم، اما تاریخ به ما نشان داده که با توکل بر خدا و الهام از سیره امام راحل و با مشارکت مردم می‌توان بر هر مشکلی غلبه کرد.

مدیریت مشارکتی، کلید حل معضلاتی مانند مسکن و انرژی

تجربه دفاع‌مقدس و همچنین رویدادهای اخیر نشان داده که هرگاه مردم وارد میدان شده‌اند، مشکلات حل شده است. مدیریت مشارکتی، کلید حل معضلاتی مانند مسکن و انرژی است. از مدیران شهرداری می‌خواهم همانگونه که رزمندگان با از خودگذشتگی از کیان کشور دفاع کردند، ما نیز با تلاش و مجاهدت بیشتر، مانع تأثیرگذاری توطئه‌های دشمن شویم. بودن در خط مقدم خدمت، مسئولیت بزرگی است که باید با برنامه‌ریزی دقیق و دسته‌بندی مأموریت‌ها به‌درستی انجام شود.

هدف مدیریت شهری ارتقای کیفیت خدمات‌رسانی به شهروندان است

لطف‌الله فروزنده، معاون هماهنگی و امور مناطق شهردار تهران: در ارزیابی مدیران خود باید به ۳محور اصلی توجه و تلاش کنیم تا به‌صورت مداوم کیفیت خدمات‌دهی به مردم را ارتقا دهیم؛ محور اول فردی است؛ هر فردی که قرار است مدیر شود باید یکسری ویژگی‌ها و صلاحیت‌هایی داشته باشد. در این بین، برخی ویژگی‌ها فردی است و برخی دیگر مهارتی است. یک مدیر باید مهارت ادراکی داشته باشد؛ بدین معنا که مدیر باید هنر مدیریتی داشته باشد و با تجزیه و تحلیل دقیق و همچنین به کارگیری خلاقیت امور را پیش ببرد. دومین مهارت، مهارت انسانی است. همواره تأکید داریم که در شهرداری باید اخلاق اسلامی رعایت شود و همه کارکنان ازجمله مدیران باید روحیه خدمتگزاری به مردم داشته باشند. سومین مهارت هم مهارت فنی است؛ با توجه به تنوع خدمات در شهرداری تهران، مدیران باید براساس حیطه کاری و مسئولیت‌های محوله خود، مهارت و دانش فنی‌شان را ارتقا دهند. باید اقدامات را دسته‌بندی کنیم و هر فرد در منطقه خودش بگوید که وضعیت پیش از این چه بوده و در حال حاضر چگونه شده است؛ در حوزه‌های مختلف نیز اقدامات بی‌بدیلی انجام شده نظیر توسعه و نوسازی حمل‌ونقل عمومی و حوزه‌های اجتماعی و عمرانی، اما موضوع مهم، اطلاع‌رسانی دقیق و درست از اتفاقات است. موضوع نظافت شهری بسیار مهم است و از هم‌اکنون تا فرارسیدن نوروز باید کاری کنیم تا مردم چهره شهر را متفاوت ببینند.

تحویل نشدن بموقع اتوبوس‌های داخلی چاره‌ای جز واردات نگذاشت

محمد آخوندی، رئیس کمیسیون برنامه و بودجه شورا: متأسفانه تولیدات اتوبوس‌های داخلی کفاف نیاز شهر تهران را نمی‌داد؛ بنابراین تصمیم گرفتیم برای کاهش آلودگی هوا و ضرورت استفاده از انرژی پاک، اتوبوس برقی خریداری کنیم. با توجه به اینکه نبود ظرفیت تولید اتوبوس برقی لازم در داخل کشوربرای واردات آن اقدام شد.

پایان مقاوم‌سازی واحدهای آسیب‌دیده از جنگ تا اردیبهشت‌ماه

علی‌اصغر کمالی‌زاده، مدیرعامل سازمان نوسازی شهرداری: اقدامات مقاوم‌سازی واحدهای آسیب‌دیده جنگی آغاز شده و در تلاشیم مجتمع استادان سرو را به‌عنوان نخستین پروژه تا پایان اسفندماه امسال به بهره‌برداری برسانیم. مقاوم‌سازی بقیه ساختمان‌ها نیز تا پایان اردیبهشت سال آینده تکمیل و تحویل داده خواهد شد.

مهمانان ورزشی آیین افتتاح قهرمان‌شهر ۴ چه کسانی بودند؟

قهرمان‌شهر؛ حاصل همکاری کلانشهرهای ایران

معاون شهردار که خبرهای خوبی برای مردم و قهرمانان شهر دارد، درباره تجلیل از ورزشکاران ایرانی در عرصه‌های بین‌المللی، می‌گوید: «پس از نبرد ۱۲روزه ورزشکاران ما در رشته‌های کشتی، وزنه‌برداری، والیبال و رشته‌های پارالمپیک، پرچم ایران را با افتخار به اهتزاز درآوردند و آثاری ماندگار از خود به جای گذاشتند. موفقیت‌های رویداد قهرمان‌شهر، حاصل همکاری همه کلانشهرهای ایران است. به‌عنوان خادم مردم، از همه شهرداران کلانشهرها، شهرداران مناطق ۲۲گانه و همکارانم در سازمان ورزش تشکر می‌کنم.»

زنگ آغاز قهرمانی

چهارمین دوره از رویداد قهرمان شهر با اجرای برنامه‌های شاد و متنوع افتتاح می‌شود و کنار هم قرار گرفتن پیشکسوتان ورزش پهلوانی، باستانی‌کاران، مرشدها و چهره‌های مشهور ورزش‌های دیگر، حال و هوای متفاوتی به ورزشگاه امام رضا(ع) بخشیده است. در پایان این مراسم، علیرضا زاکانی، شهردار تهران به‌صورت نمادین تصاویر شهدا را که در حاشیه زمین چمن قرار گرفته، با گل‌های سرخ و سفید مزین می‌کند. به این ترتیب زنگ آغاز دور جدیدی از رقابت‌های قهرمان‌شهر به صدا درمی‌آید.

علی پروین، پیشکسوت فوتبال
منصور برزگر، پیشکسوت کشتی
حسن روشن، پیشکسوت استقلال
محمدحسن انصاری‌فر، مدیرعامل اسبق پرسپولیس
نیما نکیسا، پیشکسوت فوتبال
عباس شیرخدا، پیشکسوت ورزش زورخانه‌ای
احسان حدادی، رئیس فدراسیون دو و میدانی
داوود فنایی، داور پیشکسوت فوتبال
علی داوودی، پیشکسوت وزنه‌برداری

۱۷۰۰ نفر در آیین افتتاح قهرمان شهر ۴ مراسم رژه را برگزار کردند

۲۰۰ مرشد در افتتاحیه قهرمان شهر۴ حضور داشتند

قهرمان‌شهر رخداد بسیار ارزشمندی است

عباس شیرخدا، پیشکسوت ورزش پهلوانی: ورزش، یک زبان جهانی است و من سال‌هاست هر صبح در رادیو با زنگ و ضرب شیرخدا میلیون‌ها نفر را به ورزش دعوت می‌کنم. امروز در این جشنواره بزرگ، حضور بیش از هزار ورزشکار مرشد، نشان‌دهنده عشق و ارادت مردم به ورزش‌های سنتی است. این گردهمایی و حضور مرشدان و پهلوانان پیشکسوت، برای من بسیار ارزشمند است. از سازمان ورزش شهرداری به‌خاطر این برنامه ارزشمند تشکر می‌کنم؛ به‌ویژه اینکه با برنامه قهرمان‌شهر، ورزش را به دل محله‌ها می‌برد و امیدوارم این حرکت ادامه‌دار باشد.

پیدا کردن استعدادهای ورزشی

احسان حدادی، رئیس فدراسیون دو و میدانی: جا دارد از مسئولان برگزاری قهرمان‌شهر تشکر ویژه‌ای داشته باشیم. امیدوارم برگزاری چنین مراسمی بتواند خروجی مناسبی برای ورزش کشور داشته باشد. هدف ما این است که در سال‌های آینده فقط به برگزاری یک مراسم بسنده نکنیم و بتوانیم استعدادهای جوانان را به فدراسیون‌های ورزشی معرفی کنیم. رشته دو و میدانی، به‌عنوان مادر ورزش‌ها، یکی از بهترین رشته‌ها برای جوانان است و امیدوارم که بتوانند در آن شرکت کنند. همانطور که می‌دانید، بسیاری از ورزشکاران موفق در رشته‌های دیگر، ابتدا از دو و میدانی شروع کرده‌اند و سپس به دیگر رشته‌ها راه پیدا کرده‌اند. از همه جوانان و نوجوانان دعوت می‌کنم که با انگیزه در رشته دو و میدانی شرکت کنند. جمعه آینده در فستیوال بزرگ دو و میدانی در ورزشگاه آفتاب انقلاب منتظر حضور شهروندان هستیم.

شادابی و نشاط ورزشی برای مردم ایران

نیما نکیسا، پیشکسوت فوتبال: این اتفاق باید خیلی قبل‌تر از اینها می‌افتاد، اما وقتی کار را به‌دست افراد متخصص و قهرمانان ورزشی می‌سپاریم، نتایج فوق‌العاده‌ای به‌دست می‌آوریم. در مجموعه ورزشی امام رضا(ع)، شاهد نشاطی بودیم که به وضوح احساس می‌شد. ۱۲۰۰نفر از باستانی‌کاران در این مراسم حضور داشتند و این نشان‌دهنده یک موفقیت بزرگ و بین‌المللی است که می‌تواند برای ثبت در گینس نیز مورد توجه قرار گیرد. من به سازمان ورزش شهرداری تهران، علیرضا زاکانی و همه افرادی که باعث این شادابی شدند، تبریک می‌گویم. امیدوارم مردم ایران هر روز شاد و شادتر باشند.

گزارش

مقابل ایرانیان زانو بزنید

تهران به‌زودی شاهد یک پروژه فرهنگی متفاوت خواهد بود

مهدیه تقوی‌راد | روزنامه‌نگار | این روزها سازه مفهومی و تبلیغاتی متحرکی در خیابان‌های تهران تردد می‌کند که پیام «ایرانی را ببین، اقتدار را باور کن» را به شکلی خلاقانه و تأثیرگذار به تصویر کشیده است. این اثر از سوی سازمان زیباسازی شهرداری تهران در قالب پویش شهری «مقابل ایرانیان زانو بزنید» طراحی و اجرا شده و جلوه‌ای تازه از عزت، هویت و روح ایستادگی ایرانی را در سیمای شهر به نمایش گذاشته است که در نهایت با رونمایی از مجسمه تاریخی «والرین مغلوب» و نصب آن در میدان انقلاب اسلامی به اوج می‌رسد. مهدی مذهبی، مدیرعامل سازمان زیباسازی درباره جزئیات این طرح بیشتر توضیح داده است.

اکران با تریلی ۱۸چرخ

برای نخستین‌بار در سطح کشور و حتی در عرصه جهانی، تبلیغ این کمپین با استفاده از یک‌سازه متحرک دیجیتال انجام می‌شود. در حال حاضر تریلی ۱۸چرخ با ۳وجه تمام ال‌سی‌دی، مستمر در سطح شهر تردد دارد و پیام کمپین را در مناطق مختلف تهران به نمایش می‌گذارد. این ابتکار در نوع خود بی‌سابقه است و خوشبختانه با استقبال گسترده شهروندان در فضای حقیقی و مجازی روبه‌رو شده است.

نوآوری‌های تبلیغاتی

نوآوری در تبلیغات فرهنگی شهری یکی از رویکردهای راهبردی سازمان زیباسازی است و همواره تلاش داریم با بهره‌گیری از فناوری‌های نوین و زبان خلاق هنر، پیام‌های فرهنگی و ملی در قالبی معاصر و جذاب به مخاطبان منتقل شود. تمرکز ما بر نقاط اشتراک فرهنگی میان مردم ایران است؛ از اسطوره‌ها و حماسه‌های باستانی چون آرش و رستم گرفته تا نمادهایی همچون پرچم ملی و ادبیات فارسی که سرمایه مشترک همه ایرانیان است. رونمایی از مجسمه آرش در میدان ونک و اکنون ساخت مجسمه والرین مغلوب در میدان انقلاب، در امتداد همین نگاه فرهنگی است. ما در این طرح‌ها به‌دنبال برجسته‌سازی ریشه‌های وحدت و مقاومت در تاریخ ایران هستیم.

از آرش کمانگیر تا والرین مغلوب

رونمایی از مجسمه آرش در میدان ونک و اکنون ساخت مجسمه والرین مغلوب در میدان انقلاب، در امتداد نگاه فرهنگی سازمان زیباسازی شهر تهران است. ما در این طرح‌ها به‌دنبال برجسته‌سازی ریشه‌های وحدت و مقاومت در تاریخ ایران هستیم. در طراحی مجموعه جدید میدان انقلاب، زیر پای مجسمه والرین مغلوب ۱۲پرده روایی تعبیه شده است که هر یک به یکی از مقاطع مقاومت ملت ایران در برابر بیگانگان می‌پردازد. تندیس «والرین مغلوب» با ارتفاعی حدود ۷متر و پهنایی نزدیک به ۶متر طراحی و اجرا شده است. این اثر قرار است بر فراز گنبد فیروزه‌ای میدان انقلاب جانمایی شود تا با تلفیق هنر حجمی معاصر و هویت بصری این میدان تاریخی، چهره‌ای نو و شاخص به یکی از نمادهای اصلی پایتخت ببخشد.

برگرفته از رویدادی تاریخی

این کمپین برگرفته از رویدادی مستند در تاریخ ایران است؛ زمانی که امپراتور روم، والرین مغلوب، برای فتح ایران به این سرزمین لشکر کشید؛ اما درنهایت در مقابل اقتدار مردم ایران به زانو درآمد. مجسمه‌ای که به‌زودی در میدان انقلاب نصب می‌شود، بازتابی از همین واقعه تاریخی است و با هدف یادآوری شکوه تمدن ایرانی و روح مقاومت در برابر تجاوز بیگانگان طراحی شده است.

روایتگری در ۱۲پرده

این ۱۲پرده با روایت‌های اسطوره‌ای رستم و آرش آغاز می‌شود و تا مجاهدت‌های تاریخی افرادی چون سورنا، آریوبرزن، ژنرال بایندار، رئیس‌علی دلواری، میرزاکوچک‌خان جنگلی و میرمهنا ادامه می‌یابد و درنهایت به دوره انقلاب اسلامی، دفاع‌مقدس، مقابله با تروریسم و جنگ ۱۲روزه اخیر می‌رسد. در همه این صحنه‌ها یک‌مضمون مشترک وجود دارد؛ اینکه هرگاه بیگانه به قصد تسلط بر ایران آمده، در برابر اراده و ایمان مردم این سرزمین به زانو درآمده است.

مشخصات اثر

۱۲ پرده روایی تعبیه شده که هریک به یکی از مقاطع مقاومت ملت ایران در برابر بیگانگان می‌پردازد.

ارتفاع تندیس والرین مغلوب: **۷ متر**

عرض تندیس والرین مغلوب: **۶ متر**

روایت تهران

نمایی از تهران، سال ۱۳۰۰

نسخه اصلی این عکس کمیاب، سیاه و سفید بود. این عکس دورنمایی منحصر به فرد از شمال تهران را در واپسین سال‌های قاجار نشـــان می‌دهد. خانه‌های قجری، باغ‌های گسترده و تپه‌ماهورهای سبز، چهره‌ای آرام و کوچک از شهری را نشان می‌دهند که بعدها به کلانشهر پرهیاهوی امروز بدل شد.

میدان توپخانه، بلدیه، سال ۱۳۳۰

تهران در روزگار قدیم چند میدان عمومی داشـــت که یکی از آنها میدان توپخانه(میدان امام‌خمینی فعلی) بود؛ میدانی که در زمان ناصرالدین‌شاه احداث و حصاری از ۲طبقه ساختمان طاق‌ضربی به دورش کشیده شد. این میدان چندین بار تجدید بنا شـــد. به گفته برخی تهران‌شناسان در سال ۱۳۰۲ شمسی، بنای بلدیه تهران در ضلع شمال میدان ساخته و تکمیل شد؛ بنایی که معمارش نیکلای مارکف، معمار ایرانی-گرجستانی مقیم ایران بود. سردر این بنای زیبا بارها تغییر کرد تا اینکه در اواخر دهه ۱۳۴۰ شمسی به‌کلی تخریب شد. یکی از نخستین شهردارانی که در این ســـاختمان مستقر شـــد کریم‌آقاخان بوذرجمهری بود و چون خصلت نظامی‌گری داشت، تلاش کرد شهر را منظم‌تر از گذشته کند.

این عشق الهی است

خادم حرم حضرت‌معصومه(س) بود. سال‌ها رو به ضریح دعا کرده بود همراه همسرش شهید شود. شهید مژگان قراویری سرانجام ۲۳ خرداد به همراه همسرش محمد مهدی طهرانچی دانشمند هسته‌ای به شهادت رسید. دخترش می‌گوید: «مادرم وقت نماز صبح به پدرم گفت ما به شهادت می‌رسیم.»

پدر، امید ناامیدان بود

شهید روح‌الله توسلی، اهل شهرستان الیگودرز ۲ تیرماه در حمله رژیم صهیونیستی به زندان اوین به فیض شهادت نایل آمد. دخترش در توصیف پدر می‌گوید: «پدرم، نه صرفاً یک کارمند یا مسئول اداری، او طبیبی بود برای دل‌های شکسته و فرشته‌ای زمینی برای کسانی که پشت میله‌های آهنی، امیدشان را از دست داده بودند.»

رفیق روزهای سخت بود

زندگی و شهادت شهیدمحسن برکان به روایت همسر و دوست صمیمی‌اش

گزارش

سیده کلثوم موسوی | خبرنگار | هر کاری که جانش را جلا می‌داد و جسمش را به خدمت خدا و خلق در می‌آورد، انجام می‌داد از رسیدگی به خانواده فاطمیون تا شناسایی و تشییع پیکر شهدا، اصلا انگار خلق شده بود برای رتق و فتق کار دیگران. پدر ۲فرزند خردسال و عاشق امام‌حسین(ع) بود؛ مردی که عرفه را در کربلا گذرانـــد و تنها چنـــد روز بعـــد، در اوج دلدادگی به سیدالشهدا، به آرزوی همیشگی‌اش رسید. محسن برکان، پاسدار سپاه حضرت سیدالشـــهدا(ع) شهرری، دوم تیرماه ۱۴۰۴ در حمله موشکی دشمن به ستاد این یگان در ۳۸ سالگی به شهادت رسید. سیر زندگی شهید را در این گزارش از زبان همسر شهید و دوست شهید می‌خوانیم.

خدمت به دیگران

از پیاده‌روی‌های اربعین مشق عشـــق کرد و خودش را به آب و آتش می‌زد تا در ایام اربعین، کربلا باشـــد. بانو افشـــار، همسر داغدارش با افتخار از روزهای با هم‌بودنشان می‌گوید: «محسن علاقه خاصی به امام‌حسین(ع) داشت. هر سال محرم که می‌شد، دلشوره اربعین را داشت. همیشه می‌گفت: نمی‌دانم امســـال آقا می‌طلبد یا نه. جز آن ۲ســـال که کرونا بود، هر ســـال اربعین خدمت امام‌حسین(ع) می‌رسید. چند بار هم خانوادگی رفتیم.» دلبری کردن هنر می‌خواهد که آقامحسن استاد این هنر بود. می‌دانست برای چه کسی دلبری کند. افشـــار ادامه می‌دهد: «یکـــی از فعالیت‌هایش رســـیدگی به خانواده‌های شهدا، به‌خصوص خانواده شهدای فاطمیون بود. پنجشنبه و جمعه‌هایش را برای این کار گذاشـــته بود و می‌گفت هر برکتی در زندگی‌مان هست از برکت شهداســـت. او اینگونه برای خدا دلبری می‌کرد و یک تیر و چند نشان می‌زد که با این کارهایش دل مرا برد و تیر آخر را هم با شهادتش زد.»

هدیه سکه طلا در بازار تجریش

شهید برکان، فرزند سوم خانواده، ۲خواهر بزرگ‌تر داشت و خودش پدر ۲پسر خردسال بود. همسر شهید می‌گوید: «مهدی هفت‌ساله و هادی هشـــت‌ماهه؛ نام‌هایی که به انتخاب رهبر انقلاب برایشان برگزیده شد. انتخاب اسم پســـرها توســـط رهبر و حتی ازدواج با همسری باحجاب و متین را هم از برکت دعای شهدا می‌دانست.» افشار یکی از خاطرات مشترکشان را اینگونه تعریف می‌کند: «اولین عید فطری که با هم رفتیم زیارت امامـــزاده صالح (ع) در تجریش، بعد از زیارت به بازار هم سری زدیم. آقایی جلو آمد، دست محسن را گرفت و یک سکه طلا به او داد و گفت: این هدیه به خاطر حجاب همسرتان. من اول فکر کردم دوربین مخفی است! اما جدی بود و آن مرد هرچه اصرار کرد تا هدیه را قبول کنیم محسن قبول نکرد و از او تشکر کرد. همین که آن آقا دور شد برگشت و به من گفت همسرم با حجابش بهترین هدیه‌ای است که خدا به من داده، همین‌جا بود که فهمیدم نگاهش به دنیا و هدیه‌های آن فرق دارد.»

رفیق روزهای سختم

مرتضی نظری، ۱۸ سال با شهید برکان، دوست بوده و فراتر از دوستی بینشان حس برادری شـــکل گرفته بود. او روز شهادت را چنین به یاد مـــی‌آورد: «دوم تیرمـــاه ۱۴۰۴ حوالی ظهر، به ستاد سپاه سیدالشـــهدا(ع) حمله موشکی شـــد. من آن زمان در شـــرق تهران در مأموریت بودم. ســـریع تمـــاس گرفتم اما گوشی محسن در دسترس نبود. بعد از پیگیری‌های زیاد، چند بیمارستان را گشتیم ولی خبری از او نبود. تا نیمه‌شب دل‌نگران بودیم. بی‌خبری از رفیقم و کسی که مثل برادرم بود مرا داشت از پا در می‌آورد. صبح چهارشنبه حوالی ۴ صبح پیکر محسن را پیدا کردند. وقتی با خبر شـــدم دنیا بر سرم آوار شد، وظیفه سختی بود که خبر شـــهادتش را به خانواده بدهم. اما چاره‌ای نداشتم و خودم حامل خبر شهادت دوست ۱۸ساله و برادرعزیزم بودم. الان فقط با حســـرت با او حرف می‌زنم و می‌گویم رفیق روزهای سختم کجا رفتی.»

نگاه

روزه در سخت‌ترین شرایط

نظری از یکی از مأموریت‌های مشترکشـــان تعریف می‌کند که شهید در سخت‌ترین شرایط هم معنویات و عباداتش را رها نمی‌کرد: «بهمن ۱۴۰۲ با هم به مرز سیستان و بلوچســـتان رفتیم. ۲۱ روز آنجا ماندیم. همان روزهای اول که فهمید بیـــش از ۱۰ روز می‌مانیم، نیت کرد همه روزها را روزه بگیرد. با وجود ســـختی مأموریت، هیچ‌وقـــت نماز اول وقت را تـــرک نمی‌کرد و روزه‌اش را هـــم می‌گرفت. این مقیدبودنش مثال‌زدنی بود.» دوست شهید همچنین از خدمت افتخارآفرین محسن در حرم حضرت‌معصومه (س) یاد می‌کند: «از ســـال ۱۳۹۱ خادم حرم حضرت معصومه (س) بود. آخرین شیفت خادمی‌اش هم با روز تولدش، ۱۹ خرداد، مصادف شد. امسال هم عرفه با هم کربلا رفتیم. بعد از دعای عرفه، تغییر حال و هوایش برای همه مشهود بود. همان‌جا رزق شهادتش را گرفت و چند روز بعد به آرزویش رسید.»

گزارش **زهرا بلندی**؛ روزنامه نگار

مهندسی فراموش‌شده تهران قدیم

در روزگاری که هنوز ردپایی از لوله‌های فلزی یا پلاستیکی نبود، تهران قدیم با شیوه‌ای خاص و بومی به انتقال آب می‌پرداخت؛ روشی که امروز شاید عجیب به نظر برسد، اما زمانی بخش مهمی از زندگی شهری بود.

این کار با استفاده از لوله‌های ســـفالی به نام «تنبوشه» انجام می‌شد؛ لوله‌هایی که نه‌تنها کاربردی بودند، بلکه حاصل مهارت و تجربه اســـتادکاران نطنزی بود که در دوران قاجار به تهران مهاجرت کردند و با کسب و کار تنبوشه‌ســـازی در انتقال آب از قنات‌ها نقش محوری داشتند. علیرضا زمانی، تهران‌پژوه در این‌باره می‌گوید: «آنچه این روایـــت را جالب‌تر می‌کند، نقش مهاجران نطنزی در شـــکل‌گیری این صنعت در تهران است. نخستین گروه‌های نطنزی که از اســـتان اصفهان به پایتخت آمدند، با خود دانش و مهارت تنبوشه‌سازی را آوردند و به‌تدریج در محله‌های مختلف تهران مستقر شدند. آنها با چرخ‌های طوافی در کوچه‌ها می‌گشتند و تنبوشه، کوزه و دیگر ظروف سفالی را به مردم عرضه می‌کردند.»

زمانی با بیان اینکه تنبوشه‌ها، لوله‌های استوانه‌ای سفالی بودند که برای انتقال آب از قنات‌ها، چشمه‌ها یا آب‌انبارها به خانه‌ها، حمام‌ها و مســـاجد استفاده می‌شـــدند، می‌گوید: «اتصال این لوله‌ها با دقت انجام می‌شد و برای جلوگیری از نشت، دورشان با ساروج (ترکیبی از آهک، خاکستر، سفیده‌تخم‌مرغ و گاهی موی بز) پوشانده می‌شد. این حرفه در تهران، پیش از ورود لوله‌کشی مدرن، نقش کلیدی در آبرســـانی ایفا می‌کرد. استادکاران این حوزه، مســـیرهای زیرزمینـــی را با دقت طراحـــی می‌کردند؛ مسیرهایی که باید شیب‌دار، مستقیم و مقاوم در برابر نشست زمین می‌بودند.»

این پژوهشگر با اشاره به اینکه تنبوشه‌ها انواع مختلفی از جمله موش‌رو و گربه‌رو داشتند، می‌گوید: «در برخی خانه‌های قدیمی تهران، هنوز هم می‌تـــوان بقایای این لوله‌های ســـفالی را در زیرزمین‌ها یا حیاط‌ها دید.»

« نوبت اول »
شماره مناقصه : ۴۰۴/۰۸۶
آگهی فراخوان شرکت در مناقصه عمومی (یک مرحلـــه‌ای همراه با ارزیابی کیفی)
شرکت صـــنایع فولاد آلیـــاژی پاســـارگاد (سهامی خاص)

موضوع مناقصه : خرید ۲۰۰۰ تن فرو سیلیکو منگنز

آنالیز شیمیایی

Size	S	P	Si	C	Mn
60-10mm	≤0.03%	≤0.2%	12-14%	2-3%	≥60%

نوع و مبلغ تضمین شرکت در مناقصه : ضمانتنامه بانکی معتبر و قابل تمدید به مبلغ ۱۰۵,۰۰۰,۰۰۰,۰۰۰ (به حروف : یکصد و پنج میلیارد) ریال، به‌نام شرکت صنایع فولاد آلیاژی پاسارگاد دارنده حساب بانکی شماره IR۴۶ ۰۵۷۰ ۰۲۰۵ ۸۱۰۱ ۳۵۷۹ ۵۱۱۱ ۰۱ نزد بانک پاسارگاد شعبه خیابان آفریقا تهران
مناقصه‌گزار : شرکت صنایع فولاد آلـــیـــاژی پاســـارگاد (سهامی خاص)
نحوه دریافت اسناد : کلیه متقاضیان محترم می‌توانند از تاریخ انتشار آگهی لغایت ۱۴۰۴/۰۸/۱۲ جهت دریافت مدارک و اسناد مناقصه مبلغ ۲,۰۰۰,۰۰۰ ریال (غیرقابل اســـترداد) به حساب شـــماره IR۴۶ ۰۵۷۰ ۰۲۰۵ ۸۱۰۱ ۳۵۷۹ ۵۱۱۱ ۰۱ نزد بانک پاسارگاد شعبه خیابان آفریقا تهران به نام شرکت صنایع فولاد آلیاژی پاسارگاد، واریز کنند و رسید واریز وجه را به آدرس‌های p.rahimi@pascosteel.com و s.hasanlou@pascosteel.com ارسال کنند و اسناد مناقصه را به صورت ایمیلی دریافت کنند.
شماره تماس واحد کمیسیون معاملات : خانم رحیمی ۰۲۱۴۲۷۸۳۲۴۸ و خانم حسنلو ۰۲۱۴۲۷۸۳۸۱۴
مهلت شرکت در مناقصه : شرکت‌کنندگان در مناقصه می‌توانند از تاریخ انتشار آگهی حداکثر تا تاریخ ۱۴۰۴/۰۸/۱۹ نسبت به ارائه پاکت مهر و موم‌شده اسناد تکمیل‌شده مناقصه به دبیرخانه دفتر مرکزی مناقصه‌گزار اقدام نمایند.
مناقصه گزار در رد یا قبول هر یک از پیشنهادها مختار است و هیچ‌گونه اعتراضی از سوی شرکت‌کنندگان در مناقصه قابل‌پذیرش نیست.
شرکت صنایع فولاد آلیـــاژی پاســـارگاد

فراخوان مناقصه عمومی یک مرحله‌ای
شماره ۴۲ / ۱۴۰۴
شهرداری تهران - سازمان بهشت زهرا (س)
ســـازمان بهشـــت زهرا(س) در نظر دارد مـــوضـــوع ذیل را از طریـــق مناقـــصـــه عـــمـــومـــی یک مرحله‌ای (طبق آیـــین‌نامـــه معاملات شـــهرداری تهران) به شـــماره ۲۰۰۴۱۰۲۵۸۴۰۰۰۰۴۵ در سامانه تدارکات الکترونیکی دولت به شـــرح زیر واگذار نمایـــد.

ردیف	موضوع مناقصه	مبلغ سپرده شرکت در مناقصه به ریال	مدت قرارداد	مبلغ تقریبی برآورد به ریال	شرایط متقاضیان
۱	مناقصه عمومی یک مرحله‌ای با موضوع انجام عملیات قبرچینی در آرامستان غرب (فاز اول) بر اساس فهارس بهای سال ۱۴۰۴	۳۱,۵۰۰,۰۰۰,۰۰۰	۱۲ ماه	۶۲۹,۸۵۴,۹۵۰,۲۰۰	۱. دارا بودن حداقل رتبه ۵ ابنیه ۲. دارا بـــودن ظرفیـــت آزاد مجـــاز کاری (تعداد کار / سقف ریالی) ۳. دارای کارت پیـــمانکاری دارای اعتبـــار از معاونت فنی و عمرانی شهرداری تهران یا ثبـــت‌نام در ســـامانه تامین‌کننـــدگان و ارائه‌دهنـــدگان خدمت ۴. عـــضـــویت در ســـامـــانـــه ثـــنـــا (الکترونیک قضایی)

۱ـ به قرارداد موضوع فوق معادل ۲۰ درصد مبلغ کل موافقتنامه پیش پرداخت تعلق می‌گیرد که پس از ابلاغ قرارداد و تایید دستگاه نظارت در قبال ارائه ضمانت نامه بانکی قابل پرداخت است.
۲ـ مبلغ قرارداد از محل کد بودجه ۳۰۵۰۱۲۶۰۱ (منابع عمومی شهرداری تهران) به صورت ۷۰ درصد نقدی و ۳۰ درصد غیرنقد تأمین می‌گردد.
۳ـ متقاضیان محترم می‌توانند از تاریخ ۱۴۰۴/۰۸/۰۸ لغایت ۱۴۰۴/۰۸/۱۵ ســـاعت ۱۹ به ســـایت ســـامانه تدارکات الکترونیکی دولت (ســـتاد) به آدرس (https://www.setadiran.ir/setad/cms) مراجعه نموده و نســـبت به اخذ مدارک مناقصه اقدام نمایند.
۴ـ متقاضی موظف اســـت تا ســـاعت ۱۹ مورخ ۱۴۰۴/۰۸/۲۶ نســـبت به بارگذاری کلیه اســـناد مناقصه در ســـه پاکت «الف، ب، ج» در سامانه ستاد اقدام نماید.
۵ـ متقاضی موظف است قبل از روز بازگشایی پاکات، ساعت ۰۸:۰۰ مورخ ۱۴۰۴/۰۸/۲۷، اصل ضمانتنامه بانکی یا فیش واریزی را به امور قراردادها سازمان به آدرس: «تهران ـ جاده قدیم تهران ـ قم ـ سازمان بهشت زهرا (س) ساختمان اداری شماره یک» تحویل نماید.
۶ـ بدیهی اســـت شرکت در مناقصه و ارائه پیشنهاد به منزله قبول شروط وتکالیف مقرر در اسناد مناقصه بوده و سازمان در رد یا قبول یک یا کلیه پیشنهادات مختار است.
روابط عمومی سازمان بهشـــت زهرا (س)
WWW.beheshtezahra.ir

آگهی مناقصه عمومی دو مرحله ای
شرکت ســـرمایه گذاری شـــهر
فراخوان خرید اقلام مورد نیاز شهرداری تهران
شرکت سرمایه‌گذاری شهر وابسته به شهرداری تهران در نظر دارد خرید ۳ دستگاه سوزن اتریشی uic60-760 به شماره ۲۰۰۴۱۰۱۵۷۸۰۰۰۰۶۳ خرید دیزل ژنراتورهای ۴۰۰ کاوا به شماره ۲۰۰۴۱۰۱۵۷۸۰۰۰۰۵۱ و خرید، تجهیز، طراحی، اجرا و راه‌اندازی پنج واحد فب لب (کارگاه نمونه‌سازی و تجهیزات فناوری) به همراه اتوبوس فب سیار به شماره ۲۰۰۴۱۰۱۵۷۸۰۰۰۰۵۲ جهت شهرداری تهران را از طریق سامانه تدارکات الکترونیکی دولت (ستاد) برگزار نماید. کلیه مراحل برگزاری فراخوان از دریافت و تحویل اسناد فراخوان تا بازگشایی پاکت‌ها از طریق درگاه سامانه تدارکات الکترونیکی دولت (ستاد) به آدرس www.setadiran.ir انجام خواهد شد. متقاضیان شرکت در فراخوان در صورت عدم عضویت در سامانه، نسبت به ثبت‌نام و دریافت گواهی امضای الکترونیکی (به‌صورت برخط) برای کلیه صاحبان امضای مجاز و مهر سازمانی اقدام لازم را به عمل آورند.
مواعد زمانی :
■ تاریخ انتشار فراخوان : ۱۴۰۴/۰۸/۰۷
■ مهلت دریافت اسناد فراخوان : ۸ و ۱۱ و ۱۴۰۴/۰۸/۱۳ ساعت ۱۰ و ۱۴
■ مهـلت ارسال پیشـنهادات : ۱۸ و ۱۴۰۴/۰۸/۲۵ و ۱۴۰۴/۰۹/۰۱ ساعت ۱۰ صبح
■ زمان بازگشایی پاکت‌ها : ۱۸ و ۱۴۰۴/۰۸/۲۵ و ۱۴۰۴/۰۹/۰۱ ساعت ۱۳:۰۰
اطلاعات تماس و آدرس شرکت سرمایه‌گذاری شهر :
تهران ـ خیابان حضرت ولی‌عصر(عج) ـ بالاتر از خیابان زرتشت ـ کوچه میرهادی ـ پلاک ۷ ـ تلفن ۴۲۷۱۶۱۱۸
شـرکت سـرمایه گذاری شـهر

آگهی مناقصه عمومی دو مرحله ای
شرکت ســـرمایه گذاری شـــهر
فراخوان خرید اقلام مورد نیاز شهرداری تهران
شرکت سرمایه‌گذاری شهر وابسته به شهرداری تهران در نظر دارد خرید برد کنترل F3 و برد کنترل F5 و مگنت ترمز پله‌برقی به شماره ۲۰۰۴۱۰۱۵۷۸۰۰۰۰۵۷ ، خریـــد درایو و مـــوتور پله‌بـــرقی بـــه شماره ۲۰۰۴۱۰۱۵۷۸۰۰۰۰۵۸ و خرید استپ‌چین و محور هندریل و استپ پله‌برقی به شماره ۲۰۰۴۱۰۱۵۷۸۰۰۰۰۵۹ جهت شهرداری تهران را از طریق سامانه تدارکات الکترونیکی دولت (ستاد) برگزار نماید. کلیه مراحل برگزاری فراخوان از دریافت و تحویل اسناد فراخوان تا بازگشایی پاکت‌ها از طریق درگاه سامانه تدارکات الکترونیکی دولت (ستاد) به آدرس www.setadiran.ir انجام خواهد شد. متقاضیان شرکت در فراخوان در صورت عدم عضویت در سامانه، نسبت به ثبت‌نام و دریافت گواهی امضای الکترونیکی (به‌صورت برخط) برای کلیه صاحبان امضای مجاز و مهر سازمانی اقدام لازم را به عمل آورند.
مواعد زمانی :
■ تاریخ انتشار فراخوان : ۱۴۰۴/۰۸/۰۷
■ مهلت دریافت اسـناد فراخوان : ۱۴۰۴/۰۸/۱۱ ساعت ۱۶ و ۱۷ عصر
■ مهلت ارسـال پیشـنهادات : ۲۶ و ۱۴۰۴/۰۸/۲۷ ساعت ۱۰ صبح
■ زمان بازگشایی پاکت‌ها : ۲۶ و ۱۴۰۴/۰۸/۲۷ ساعت ۱۳:۰۰، ۱۳:۳۰
اطلاعات تماس و آدرس شرکت سرمایه‌گذاری شهر :
تهران ـ خیابان حضرت ولی‌عصر(عج) ـ بالاتر از خیابان زرتشت ـ کوچه میرهادی ـ پلاک ۷ ـ تلفن ۴۲۷۱۶۱۱۸
شـرکت سـرمایه گذاری شـهر

آگهی دعوت به مجمع عمومی عادی بطور فوق‌العاده (نوبت دوم)
انجمن واردکنندگان کاغذ، مقوا و فرآورده‌های سلولزی ایران به شماره ثبت ۳۵۴۰۶ و شناسه ملی ۱۴۰۰۴۷۱۴۰۸۴
بدینوسیله از کلیه اعضای محترم انجمن واردکننـدگان کاغذ، مقوا و فرآورده‌های سلولزی ایران دعوت می‌شود درجلسه مجمع عمومی عادی بطور فوق‌العاده انجمن (نوبت دوم) که روز دوشنبه ۱۴۰۴/۰۸/۱۹ راس ساعت ۱۵:۰۰ درتهران، خیابان طالقانی، نبش خیابان شهید موسوی، پلاک ۱۷۵، سالن جلسات طبقه اول اتاق بازرگانی، صنایع، معادن و کشاورزی ایران برگزار می‌شود، حضور بهم رسانند.
دستور جلسه :
۱- استماع گزارش عملکرد هیئت مدیره و بازرس
۲-تصویب گـزارش عملکرد هیئت مدیـره، صورتهای مالی و تراز منتهی به ۱۴۰۳/۱۲/۳۰
۳- تعیین و تصویب مبلغ ورودیه و حق عضویت سالیانه
۴- تعییـن و تصویب روزنامه کثیرالانتشـار بـرای درج آگهی‌های انجمن
۵- انتخاب بازرس اصلی و علی‌البدل
۶- بررسی و تصویب بودجه پیشنهادی ۱۴۰۴
۷-سـایر مواردی کـه در صلاحیت مجمع عمومی عـادی بطـور فوق‌العاده انجمن می‌باشد.
هیئت مدیره انجمن
واردکنندگان کاغذ، مقوا و فرآورده های سلولزی ایران

آگهی مناقصه عمومی دو مرحله ای
شرکت ســـرمایه گذاری شـــهر
فراخوان خرید اقلام مورد نیاز شهرداری تهران
شرکت سرمایه‌گذاری شهر وابسته به شهرداری تهران در نظر دارد خرید قطعات یدکی و مصرفی دستگاه‌های سنجش کیفیت هوا شرکت کنترل کیفیت هوا شهر تهران به شماره مناقصه‌های ۲۰۰۴۱۰۱۵۷۸۰۰۰۰۵۵ـ ۲۰۰۴۱۰۱۵۷۸۰۰۰۰۵۴ـ ۲۰۰۴۱۰۱۵۷۸۰۰۰۰۵۳ برای شهرداری تهران را از طریق سامانه تدارکات الکترونیکی دولت (ستاد) برگزار نماید. کلیه مراحل برگزاری فراخوان از دریافت و تحویل اسناد فراخوان تا بازگشایی پاکت‌هـا از طریـق درگاه سـامانه تـدارکات الکترونیکـی دولـت (سـتاد) به آدرس www.setadiran.ir انجام خواهد شد. متقاضیان شرکت در فراخوان در صورت عدم عضویت در سامانه، نسبت به ثبت‌نام و دریافت گواهی امضای الکترونیکی (به‌صورت برخط) برای کلیه صاحبان امضای مجاز و مهر سازمانی اقدام لازم را به عمل آورند.
مواعد زمانی :
■ تاریخ انتشار فراخوان : ۱۴۰۴/۰۸/۰۵
■ مهلت دریافت اسـناد فراخوان : ۱۴۰۴/۰۸/۱۱ ساعت ۱۹:۰۰
■ مهـلت ارسـال پیشـنهادات : ۱۴۰۴/۰۸/۲۴ ساعت ۱۱:۰۰
■ زمان بازگشایی پاکت‌ها : ۱۴۰۴/۰۸/۲۴ ساعت ۱۳:۰۰
اطلاعات تماس و آدرس شرکت سرمایه‌گذاری شهر :
تهران ـ خیابان حضرت ولی‌عصر(عج) ـ بالاتر از خیابان زرتشت ـ کوچه میرهادی ـ پلاک ۷ ـ تلفن ۴۲۷۱۶۰۰۰
شـرکت سـرمایه گذاری شـهر