چهارشنبه ۲۵ تیر ۱۴۰۴ • ۲۰ محرم ۱۴۴۷ • سال سی‌وسوم • شماره ۹۴۴۰ • ۱۶ صفحه • ۸ صفحه راهنما ویژه تهران • ۷۰۰۰ تومان

HAMSHAHRI • ISSN 1735-6386 • Vol.33 • No.9440 • WED • JUL.16 • 2025

همشهری

از شعله تا شایعه در جنگ روانی دشمن

کلاغ‌ها مشغول کارند

آتش‌سوزی‌های عادی، دستاویز جدید دشمن برای به هم ریختن آرامش جامعه است

[طرح: همشهری/محمدعلی حلیمی]

یادداشت

احسان صالحی؛ کارشناس مسائل سیاسی

انحصار آفت انسجام

فروردین‌ماه سال‌جاری که نخست‌وزیر رژیم صهیونیستی به آمریکا رفت، مدل مطلوب خود برای ایران را مدل «لیبی» معرفی کرد. در آن مقطع شاید تصور غالب این بود که مقصود او صرفا تعطیلی صنعت هسته‌ای و بار کشتی کردن تأسیسات، مشابه وضعیت لیبی در سال ۲۰۰۳ است؛ درحالی‌که توطئه جنگ اخیر نشان داد هدف دشمن، محدود به موضوع هسته‌ای نیست بلکه آشکارا در پی مدل توسعه‌یافته لیبی در سال ۲۰۱۱ یعنی براندازی و تجزیه است.

در این نقشه شوم و جنگ ترکیبی، امید اصلی دشمن به فروپاشی از درون در سطوح مختلف نظامی، سیاسی و اجتماعی بود. این نقشه در همه سطوح شکست خورد. در سطح اجتماعی که موضوع این یادداشت است، برنامه آنها عصبی کردن مردم و وادارکردن آنها به شورش و رودررو قرارگرفتن و جنگ داخلی بود؛ اما در مقابل ملت ایران با ترکیبی از عقلانیت و عاطفه به‌جای ازهم‌گسیختگی و التهاب، کنشی عمیقا عقلانی و درعین‌حال عمیقا عاطفی بروز داد. مردم در این دام بلا باصلابت ایستادند و دور وطن به‌مثابه «مادر» با جان خود حلقه زدند.

این انسجام و رشدیافتگی در سطح مردم، نخبگان، جریان‌های سیاسی و مسئولان به قدری درخشان بود که دشمن به‌سرعت متوجه شد بازی موذیانه او مبنی بر تفکیک حاکمیت و نظامیان از مردم دچار شکست و سکته منجر به مرگ شده است. از اینجا بود که حملات جنایتکارانه به اهداف غیرنظامی از بیمارستان و زندان تا معابر و منازل مسکونی وارد مرحله جدیدی از قساوت و انتقام‌جویی از مردم شد.

جنگ اگرچه خساراتی برای کشور داشت، اما فرصت‌هایی از دل آن پدید آمد که نمایش باشکوه انسجام ملی جزو مهم‌ترین آنهاست. این سرمایه راهبردی به‌سادگی قابل ارزشگذاری نیست و مشخص نیست برای ارتقای آن به سطح کنونی چقدر باید هزینه می‌شد و باز هم معلوم نبود که چنین نتیجه شگرفی در پی داشته باشد. افزایش همبستگی و انسجام ملی بی‌تردید از دستاوردهای جنگ است. دستاورد و نقطه قوت را باید پاس و آن را از گزند محفوظ داشت. حفظ این سرمایه ملی الزاماتی دارد که برخی از آنها مسئولیت حاکمان است و برخی دیگر متوجه مردم و به‌خصوص نخبگان جامعه.

مسئولیت و وظیفه مسئولان کشور در قبال انسجام ملی، تعهد بیش‌ازپیش به خدمت و رفع مشکلات و نارسایی‌هاست. هر گرهی که از کار مُلک و مردم باز شود، هر سنگی که از پیش پای بخش‌های فعال جامعه و تولیدکنندگان برداشته شود، هر ابتکار و نوآوری که منجر به افزایش امید مردم و جوانان به آینده شود، هر سخن یا عمل منجر به شکاف سیاسی و اجتماعی و سرریز آن به فضای عمومی که متوقف شود، انسجام ملی ارتفاع بیشتری می‌گیرد و درواقع پدافند ملی ما در برابر حملات دشمن مستحکم‌تر می‌شود.

اما رکن دیگر انسجام ملی در ساحت عمومی و نخبگانی است. لازمه حفظ دستاورد جنگ در عرصه اجتماعی، پرهیز از انحصارگرایی و بیان روایت غلط از انسجام ملی به قصد مصادره آن است. انسجام نیازمند محور است. محور انسجام ملی در این جنگ ایران و جمهوری اسلامی بود؛ همچنان که در نقطه مقابل، هدف دشمن براندازی جمهوری اسلامی و تجزیه ایران بود. در هنگامه خطر، واقعیت‌ها بی‌پرده‌تر از قبل رخ می‌نمایانند. واقعیتی که جامعه ایران در التهاب جنگ با همه وجود لمس کرد، این بود که محور انسجام ملی، رهبری است. هریک از ما وقتی به خود و اطراف می‌نگریم، این واقعیت مشهود است که چه موج بی‌سابقه‌ای از همگرایی حول رهبری به‌عنوان ستون خیمه ایران شکل گرفت و تبلور این شهود در شعف بی‌سابقه‌ای بود که پس از حضور رهبری در مراسم شب عاشورای حسینیه امام خمینی در مردم پدید آمد.

ادامه در صفحه ۳

داده نما

گرافیک: مهدی سلامی

آتش‌افروزی روانی دشمن

آیا حوادث اخیر خرابکاری است یا روندی عادی؟

واقعیت آماری ماجرا

جمعیت ایران: حدود ۹۰ میلیون نفر

مشترکان گاز: بیش از ۳۰ میلیون خانوار

سالانه چقدر حوادث گازی داریم؟

سال ۱۳۹۹	سال ۱۴۰۲	سال ۱۴۰۳
۱۷۱۶ مورد	۲۱۰۵ مورد	۲۱۹۶ مورد

الگوی تکرارشونده: وقوع بیشتر انفجارها در تابستان با علت‌های فنی و بی‌احتیاطی

اهداف روانی رژیم‌صهیونیستی

- القای ترس از نفوذ اطلاعاتی موساد
- جا انداختن تغییر تاکتیک به ترور و خرابکاری
- ایجاد وسواس، بی‌ثباتی ذهنی و تردید امنیتی در مردم
- زیر سؤال بردن توان امنیتی ایران

ابزارهای اجرای جنگ روانی

- رسانه‌های آمریکایی و صهیونیستی
- اکانت‌های فارسی‌زبان وابسته
- شبکه‌های ضدانقلاب
- تولید محتوای جعلی، اغراق‌آمیز و پرتکرار در فضای مجازی

تاریخ	محل	ادعای رسانه‌های دشمن	واقعیت ماجرا
۱۸ تیر	تبریز	حمله پهپادی رژیم‌صهیونیستی	خنثی‌سازی مهمات برجا مانده
۱۹ تیر	برج پامچال، چیتگر	انفجار تروریستی	انفجار گاز خانگی
۲۱ تیر	فرودگاه مهرآباد	حمله به محموله نظامی	آتش‌سوزی خارج از فرودگاه
۲۱ تیر	بازار تهران	خرابکاری عوامل صهیونیستی	ناایمنی یک انبار
۲۳ تیر	مشهد	خرابکاری امنیتی	علت در دست بررسی، تروریستی نیست
۲۳ تیر	پردیسان قم	حمله خرابکارانه	نشت گاز خانگی
۲۳ تیر	تهران، پل روشندلان	خرابکاری	بی‌احتیاطی در انبار کفش
۲۴ تیر	تبریز، برج زمرد	خرابکاری	آتش‌سوزی فروشگاه پوشاک

عوامل اصلی حوادث گازی چیست؟

- ۴۴ درصد: فرسودگی یا پارگی شیلنگ‌ها
- ۱۸ درصد: سایر نشتی‌ها
- ۱۱ درصد: وسایل غیراستاندارد
- ۵ درصد: نشت از لوله‌کشی داخلی

باقی موارد: نبود ترموکوبل، نقص شیر گاز و قراردادن پرده یا مواد اشتعال‌زا کنار بخاری

نگاه

زینب بهرامی؛ روانشناس و استاد دانشگاه

تأثیرات مثبت جنگ ۱۲روزه بر ساختار اجتماعی

جنگ به‌عنوان یک ابراز برهم‌زننده نظم، موضوعات بسیار پیچیده‌ای را به ساختارهای اجتماعی تحمیل می‌کند. ساختار جنگ به‌دلیل ماهیت تهدیدآمیزبودن آن به‌خودی‌خود منجر به آشفتگی‌های روانی و اضطراب در سطح اجتماعی می‌شود. این آشفتگی در ابعاد مختلف دیگر مثل اقتصاد، سلامت، آموزش، تجارت و... تأثیرگذار است. اما این موضوع که آیا بروز جنگ می‌تواند بر انسجام اجتماعی و هویت ملی تأثیرگذار باشد، همواره مورد توجه پژوهشگران بوده است. این مقاله سعی دارد با تأکید بر جنگ ۱۲روزه بین اسرائیل و ایران این پدیده را در ساختار اجتماعی-روانی ایرانیان بررسی کند.

بی‌راه نیست اگر بگوییم یکی از دلایل حمله ناگهانی اسرائیل به ایران فهم ناقص شکافی پنهان و تا حدی آشکار بین مردم و ساختار دولت به‌ویژه حکومت بود. بروز جنبش زن‌زندگی‌آزادی، نابسامانی‌های آبان‌ماه ۱۴۰۰ بر سر موضوعات اقتصادی و افزایش نرخ بنزین، در کنار تبلیغات وسیع رسانه‌های خارجی فارسی‌زبان، عدم‌مشارکت در انتخابات سیاسی قبل و پس از شهادت آقای رئیسی همه و همه نشانه آسیب‌پذیری الگوهای ارتباطی بین مردم و ساختار حکومت بود که همراه با فهم نادرست خارجی منجر به این جنگ شد. این موضوع تا حدی ادامه یافت که نخست‌وزیر رژیم صهیونیستی آشکارا دلیل حملات را ساقط کردن جمهوری اسلامی و نجات ایرانیان عنوان می‌کرد و بارها تکرار کرد که موضوع جنگ نه مردم ایران بلکه حکومت ایران است؛ موضوعی که تنها پس از چند روز منجر به انسجام بین مردم و حاکمیت شد.

این مقاله درصدد است که با مرور برخی چارچوب‌های علمی موجود در روانشناسی اجتماعی این موضوع را مورد بررسی و رصد قرار دهد. اگرچه برای بررسی‌های عمیق‌تر نیازمند تحقیقات علمی سازمان‌یافته هستیم، این سیاهه فرصتی هرچند کوتاه برای مرور شواهد اجتماعی منطبق با چارچوب‌های علمی است. اینکه تهدیدات خارجی می‌تواند باعث تقویت بندهای درون‌گروهی و ایجاد اتحاد اجتماعی شود، در مطالعات بسیاری بررسی شده است. عواملی چون ایجاد و تقویت احساس تعلق ملی، حضور دشمن مشترک که منافع مشترک را تهدید می‌کند، فرهنگ غنی ایران‌زمین و موضوع وطن و مام خاک از زمان ایران باستان تا ایران معاصر، بسیج منابع اجتماعی در تعریف هدف مشترک و برنامه‌ریزی برای رسیدن به هدف مشترک همه و همه از آن منظر قابل بررسی است.

نظریه تعارض اجتماعی کوزر(۱۹۵۶) بیان می‌کند که چگونه جنگ می‌تواند به جای عمیق‌ترکردن تعارضات درون‌گروهی منجر به انسجام گروهی و اجتماعی شود. کمپل(۱۹۶۵) نیز با تأکید بر نظریه تهدید توضیح می‌دهد که چگونه فعال‌شدن سازوکارهای دفاعی گروهی به تقویت پیوندهای اجتماعی منجر می‌شود. از این منظر، بررسی جنگ و جنبش زن‌زندگی‌آزادی قابل تامل است. شکاف به‌وجودآمده بین حاکمیت و قشری از مردم که طرفدار آزادی در بحث پوشش زنان بودند و منجر به اغتشاش در سال ۱۴۰۱ شد، دشمن خارجی را در این توهم فروبرد که حاکمیت ساختارهای مقبول اجتماعی خود را در طبقه‌ای از مردم از دست داده است؛ طبقه‌ای که حتی می‌تواند از حامیان اصلی آنها در حمله به ایران تلقی شود. اما این فرضیه از سوی مردم ایران در قشرهای مختلف و با سلایق سیاسی متفاوت به‌سرعت پوچ شد. گویی هم مردم و قشر طرفدار آزادی زنان در موضوع حجاب از یک سو و هم بدنه حکومت از سوی دیگر با فهم و درک موضوع مهم‌تر (تهدید خارجی) دعواهای سلیقه‌ای بر سر این موضوع را کنار گذاشتند و به یک نقطه درک مشترک از سرنوشت مشترک رسیدند.

ادامه در صفحه ۸

دیگر در بورس ضرر نمی‌کنید

جزئیات و شرایط طرح بیمه سهام برای سود ۲۰درصد که تا پایان تیرماه اجرا می‌شود

صفحه ۴

میادین میوه و تره بار در جنگ ۱۲روزه تعطیل نشد

تره‌باری‌ها در میدان ماندند

قدردانی از جان‌فشانی کارکنان سازمان میادین میوه و تره‌بار در جنگ ۱۲روزه

۳۰۰۰ غرفه
در بازارها و میادین میوه‌وتره‌بار در جنگ ۱۲روزه دایر بودند.

۸ ساعت
میادین میوه‌وتره‌بار در دوره جنگ فعالیت داشتند.

صفحه ۱۳

۳ عضو شورای نگهبان ابقا شدند

رهبر انقلاب ۳عضو فقیه شورای نگهبان را برای یک دوره دیگر منصوب کردند

صفحه ۲

بر خلاف تصورات ابتدایی، گویا وحید هاشمیان با اعتمادبه‌نفس کامل کارش را در پرسپولیس شروع کرده و به‌خودش ایمان دارد

من می‌توانم!

صفحه ۹

6 260641 200359 >

6 260641 200014 >

صفحه‌آرا: علی حسنی

مجلس — **سیده زهرا عبداللهی**؛ روزنامه‌نگار

ضربه اطلاعاتی به هسته‌های نفوذ قبل از آغاز جنگ

گزارشی از جلسه غیرعلنی مجلس با وزیر اطلاعات

در ادامه بررسی‌های میدانی و راهبردی درباره جنگ ۱۲ روزه، صبح سه‌شنبه، ۲۴ تیرماه جلسه‌ای غیرعلنی در مجلس شورای اسلامی برگزار شد که طی آن، وزیر اطلاعات با حضور در پارلمان، گزارشی از اقدامات پیشگیرانه و واکنش‌های امنیتی کشور ارائه کرد. به گفته عباس گودرزی، سخنگوی هیأت‌رئیسه مجلس، این جلسه با هدف تبیین زوایای امنیتی جنگ اخیر و ارزیابی عملکرد دستگاه اطلاعاتی در مواجهه با تهدیدات برگزار شد.

بر پایه این گزارش، حجت‌الاسلام و المسلمین سیداسماعیل خطیب، وزیر اطلاعات، با اشاره به ابعاد گسترده تحرکات اطلاعاتی دشمنان پیش از آغاز حملات، تصریح کرده است که جمهوری اسلامی ایران موفق شده پیش از شروع رسمی درگیری، چندین هسته نفوذ، شبکه جاسوسی و گروهک وابسته به سرویس‌های بیگانه را شناسایی و منهدم کند؛ اقدامی که به تعبیر برخی نمایندگان، نقشه عملیاتی دشمن را در همان نقطه آغاز مختل کرده است.

گودرزی با بیان اینکه «جنگ ۱۲ روزه کاملاً برنامه‌ریزی‌شده و چندلایه بود»، خاطرنشان کرد: بر اساس گزارش ارائه‌شده، اقدامات اطلاعاتی جمهوری اسلامی ایران نقش بسزایی در کنترل خسارات و جلوگیری از گسترش عملیات خرابکارانه ایفا کرده است. او افزود: این اقدامات پیش‌دستانه، نه‌تنها برخی از زیرساخت‌های حساس کشور را از تهدید مستقیم مصون نگه داشت، بلکه مانع از ورود کشور به یک چرخه آسیب‌پذیر امنیتی شد.

در این جلسه، محورهای مهمی چون بازنگری در ساختار و عملکرد نهادهای اطلاعاتی، اصلاح کارکردها، تقویت هماهنگی در لایه‌های حفاظتی و نیز بازتبیین مدل‌های مدیریت بحران در دستور کار قرار گرفت. به گفته سخنگوی هیأت رئیسه، تعدادی از نمایندگان مجلس نیز با صراحت و شفافیت نقطه‌نظرات، نقدها و حتی گلایه‌های خود را با وزیر اطلاعات در میان گذاشتند.

یکی دیگر از محورهای بررسی‌شده در این نشست، ساختار چهارگانه کارگروه‌های دولت برای مواجهه با شرایط خاص بود. گودرزی توضیح داد که در این جلسه، نحوه نظارت دقیق مجلس بر عملکرد این کارگروه‌ها مورد تأکید قرار گرفت تا تصمیم‌گیری‌ها و اقدامات اجرایی در مسیر تسهیل خدمت‌رسانی به مردم، به‌صورت هماهنگ و منسجم پیش برود.

خبر

■ ۳ عضو شورای نگهبان ابقا شدند

در پی نامه آیت‌الله جنتی دبیر شورای نگهبان مبنی بر پایان عضویت آقایان حاج سید احمد خاتمی، حاج شیخ علیرضا اعرافی و حاج سید احمد حسینی خراسانی در تاریخ ۲۵ تیرماه، رهبر انقلاب در پاسخ مرقوم فرمودند: «با سلام و تحیت، حضرات محترم نامبرده را مجدداً به عضویت فقهای شورای نگهبان منصوب می‌کنم.»

■ شهرداری پای کار است، اما دولت کجاست؟

محمدرضا رضایی کوچی، رئیس کمیسیون عمران مجلس در نامه‌ای به رئیس‌جمهور، از غیبت مقامات ارشد دولتی در جلسات بررسی وضعیت ساختمان‌های خسارت دیده از جنگ تحمیلی و عدم اقدام عملی برای بازسازی مناطق آسیب‌دیده انتقاد کرد و خواستار صدور فوری مصوبه دولت برای تامین مالی و تقسیم کار بین دستگاه‌ها شد. وی در این نامه تصریح کرد: با اینکه شهرداری تهران در اقدامی داوطلبانه بازسازی و تعمیر بناهای مسکونی، اسکان ساکنین و نیز جبران خسارات مالی به لوازم خانگی در شهر تهران را تعهد کرده است، اما اقدام بموقع و موثر به ویژه در دیگر شهرستان های درگیر جنگ نیازمند مصوبه صریح و جامع دولت برای تامین مالی و تعیین دستگاه‌های اجرایی مسئول اقدام است.

■ اعلام جرم دادستانی علیه یک نماینده مجلس

مرکز رسانه قوه قضاییه اعلام کرد که در پی اظهارات خلاف امنیت ملی نماینده مردم تهران در مجلس شورای اسلامی در رابطه با جنگ تحمیلی ۱۲ روزه که موجب تشویش اذهان عمومی شده است، دادستانی تهران ضمن تشکیل پرونده قضایی علیه این نماینده مجلس اعلام جرم کرد.

ایران قوی‌تر شد

ایران، افسانه گنبدآهنین صهیونیست‌ها را نابود کرد. اسماعیل شعبانف، تحلیلگر روس با بیان این مطلب، تأکید کرد: واشنگتن و تل‌آویو نه‌تنها در حملات خود به نتیجه موردنظر نرسیدند، بلکه ایران، امروز قوی‌تر شده و رهبرعالی این کشور درحال مدیریت امور است و همه ملت، حول محور رهبری متحد شده‌اند./ایرنا

خبرهایی که نمی‌بینید

ایران به‌دنبال سلاح هسته‌ای نیست

ایران هرگز به‌سمت ساخت سلاح هسته‌ای حرکت نکرده‌است. محمد شیاع‌السودانی، نخست‌وزیر عراق در گفت‌وگویی با اشاره به این مطلب، تأکید کرد: جمهوری‌اسلامی هرگز در امور عراق مداخله‌ای نداشته و رابطه عمیق و راهبردی میان دوکشور برقرار است. تجاوز اسرائیل به کشور مستقلی مانند ایران به‌شدت محکوم است./تسنیم

از شعله تا شایعه در جنگ روانی دشمن

کلاغ‌ها مشغول کارند

آتش‌سوزی‌های عادی، دستاویز جدید دشمن برای به هم ریختن آرامش جامعه است

گزارش ۱ — **علیرضا احمدی**؛ روزنامه‌نگار

القای فضای روانی ناامنی در میان افکار عمومی ایرانیان یکی از راهبردهای اصلی پس از پایان جنگ تحمیلی ۱۲روزه رژیم‌صهیونیستی علیه ایران بوده که در روزهای اخیر با موج‌سواری روی برخی حوادث آتش‌سوزی در نقاط مختلف کشور پیگیری شده‌است.

در روزهای اخیر وقوع برخی موارد آتش‌سوزی و انفجار ناشی از نشت گاز در برخی شهرهای کشور، توجه ویژه افکارعمومی مردم ایران و شبکه‌های اجتماعی فارسی‌زبان را به‌سوی خود جلب کرده‌است. در شرایطی که بررسی‌ها نشان می‌دهد وقوع حوادثی از این دست، آن‌هم در این مقطع از سال، موضوعی مسبوق به سابقه بوده، اما برخی رسانه‌های ضدانقلاب و حساب‌های کاربری وابسته به رژیم‌صهیونیستی در شبکه‌های اجتماعی کوشیده‌اند با پیوند زدن این حوادث به «خرابکاری موساد»، ضمن ایجاد فضای رعب و وحشت در کشور، اینگونه القا کنند که زمین مواجهه تهران و تل‌آویو از «درگیری نظامی» به «ترور» و «خرابکاری» تغییر کرده و عوامل موساد همچنان در حال خرابکاری در نقاط مختلف کشور هستند.

این در حالی است که منابع رسمی تاکنون وقوع هیچ‌گونه خرابکاری را در حوادث اخیر تأیید نکرده‌اند و دلیل بسیاری از حوادث به‌وقوع پیوسته در روزهای اخیر، نشت گاز و انفجار ناشی از آن بوده است؛ موضوعی که بررسی حوادث ثبت‌شده در سال‌های گذشته، شاهدی بر مدعای «غیرطبیعی» بودن آنها نیست.

خرابکاری یا روند عادی؟

اگرچه آمارهای مقایسه‌ای دقیقی درباره روند اینگونه حوادث در دست نیست، بررسی‌های رسانه‌ای بیش از اینکه احتمال «خرابکاری» را افزایش دهد، نشان‌دهنده روند عادی اینگونه حوادث است. با اینکه در فضای‌روانی شکل گرفته پس از جنگ تحمیلی ۱۲روزه رژیم‌صهیونیستی علیه ایران، برخی کاربران شبکه‌های اجتماعی تمایل بیشتری برای مرتبط کردن حوادث اخیر به «خرابکاری» دارند، واقعیت این است که بررسی‌های کارشناسی نشان می‌دهد بروز این دست حوادث در کشوری با حدود ۹۰میلیون نفر جمعیت و ۳۰میلیون مشترک گاز نمی‌تواند «غیرطبیعی» باشد.

■ **جمعیت ایران:** حدود ۹۰میلیون نفر

■ **تعداد مشترکان گاز:** بیش از ۳۰میلیون مشترک در سراسر کشور

■ **آمار تجمیعی:** نبود آمار تجمیعی مستند درباره حوادث انفجار ناشی از نشت گاز در کشور

■ **آمارهای گذشته:** وقوع ۳۵مورد انفجار در مشترکان خانگی گاز در ۵ماه ابتدایی سال ۱۴۰۲

■ **خسارت‌ها و تلفات:** در حوادث ۵ماه ابتدایی سال ۱۴۰۲، حدود ۱۲نفر جان خود را از دست داده‌اند.

■ **بررسی‌های استانی:** اخبار حوادث سال ۱۴۰۳در شهرهای مختلف کشور نشان می‌دهد غالبا حوادثی از قبیل آتش‌سوزی در نیمه نخست سال ۱۴۰۳نسبت به‌مدت مشابه آن، در تعداد قابل‌توجهی از استان‌ها افزایش داشته است.

بررسی‌های ۳ساله

برخی بررسی‌های رسانه‌ای انجام شده، حکایت از آن دارد که طی ۳تابستان گذشته، چیزی حدود ۷۰انفجار ناشی از نشت گاز در نقاط مختلف ایران رخ داده است.

بازه بررسی	تعداد انفجارها	علت	تابستان ۱۴۰۱	تابستان ۱۴۰۲	تابستان ۱۴۰۳
تابستان‌های ۱۴۰۱، ۱۴۰۲و۱۴۰۳	حدود **۷۰** انفجار	انفجار ناشی از نشت گاز	**۲۵** حادثه	**۲۶** حادثه	**۲۰** حادثه

سطح خسارت‌ها:

■ تخریب ساختمان‌ها

■ دارای تعداد قابل‌توجهی مصدوم و مجروح

■ گزارش فوت تعدادی از شهروندان

الگوی ثابت فصلی:

■ این انفجارها عمدتاً در فصل گرما رخ داده است.

■ حوادث بیش از هر چیز ناشی از عوامل مشترکی مانند بی‌احتیاطی در استفاده از سیلندرهای گاز، نشت لوله‌کشی‌های فرسوده یا استفاده نادرست از وسایل گرمایشی بوده‌است.

بررسی‌های رسمی:

■ گفته می‌شود سازمان آتش‌نشانی تهران ماهانه به‌صورت متوسط یک تا۲انفجار گاز را ثبت می‌کند.

■ مسئولان مربوط تأکید کرده‌اند که ۹۰درصد از این حوادث همراه با «آوار» بوده و «غیرعمدی» هستند.

مکانیسم جنگ روانی اسرائیل

نگاهی به پیشینه عملکردی رژیم‌صهیونیستی در حوزه «جنگ روانی» می‌تواند زوایای ناپیدایی از راهبردهای این رژیم در این حوزه را نمایان کند.

۱ استراتژی جنگ روانی لبنان: رژیم صهیونیستی پس از جنگ ۲۰۰۶لبنان، به‌جای درگیری نظامی مستقیم، از دکترین «جنگ روانی هوشمند» استفاده کرد. هدف این راهبرد، هدف‌گیری ذهن شهروندان و نخبگان با انتشار اخبار مبهم و تهدیدهای مداوم بود تا امنیت روانی جامعه مختل شود.

۲ تولید «ترس پایدار»: کارشناسان معتقدند تل‌آویو با ایجاد اتاق جنگ روانی، اخبار را طوری طراحی می‌کند که تهدید حمله به عاملی ثابت در فضای ایران تبدیل شود. این موضوع زندگی عادی را مختل می‌کند و سرمایه‌گذاری‌ها را کاهش می‌دهد.

۳ استفاده از رسانه‌های جهانی: یکی از اصلی‌ترین گزاره‌های مورد استفاده رژیم‌صهیونیستی در چنین حوزه‌هایی، بهره‌گیری از رسانه‌های بعضا معتبر جهانی و آمریکایی است؛ رسانه‌هایی مانند «وال‌استریت‌ژورنال»، «گاردین» و... با انتشار گزارش‌های ناقص، به بازوی جنگ روانی این رژیم تبدیل می‌شوند.

حوادث بی‌دلیل در اسرائیل

رژیم صهیونیستی در چند سال گذشته با برخی حوادث مشکوک با منشأ نامعلوم روبه‌رو بوده است

گزارش ۲ — **رضا عمویی**؛ روزنامه‌نگار

برخلاف تصویری که صهیونیست‌ها از امنیت خودمنتشر می‌کنند، مرور تحولات و حوادث در اسرائیل نشان می‌دهد که حداقل از چند سال گذشته تاکنون، شهرهای مختلف اسرائیل با مجموعه‌ای از حوادث مشکوک و پرهزینه روبه‌رو بوده‌اند که در موارد متعددی نیز منشأ این حوادث برای اشغالگران ناشناس و مبهم باقی مانده است. در این گزارش نگاهی به برخی حوادث مبهم با منشأ نامعلوم در مناطق مختلف اسرائیل طی چند سال گذشته خواهیم داشت:

انفجارهای سریالی مشکوک

■ **زمان:** فروردین ۱۴۰۰

■ **اهمیت زمانی:** کمتر از ۴ماه پس از شهادت سردار «محسن فخری‌زاده»، به‌دست عوامل اسرائیلی در ایران

■ **انفجار اول:** وقوع انفجاری بزرگ در کارخانه تولید موشک تومر در نزدیکی شهر رامله در شمال اسرائیل «طی یک آزمایش معمولی»

■ **انفجار دوم:** یک شب بعد با انفجار موشکی در نزدیکی تأسیسات اتمی دیمونا

■ **معنادار بودن انفجارها:** وقوع دو انفجار بزرگ در کمتر از ۲۴ساعت

■ **ردادعای صهیونیست‌ها:** در مورد انفجار در دیمونا، مقامات اسرائیلی ادعا کردند که این حادثه در نتیجه انحراف از مسیر و اصابت یک موشک پدافند هوایی سوریه (S-200/sa-5) رخ داد، اما این موضوع از جانب سوریه تأیید نشد و منبع این انفجارها به‌صورت رسمی نامشخص باقی ماند.

آگهی مناقصه عمومی یک مرحله ای همزمان با ارزیابی کیفی (یکپارچه)

سازمان توسعه و نوسازی معادن و صنایع معدنی ایران — IMPASCO — شرکت تهیه و تولید مواد معدنی ایران

شماره ۵۵-۴/۱۴۰۴ت (نوبت اول)

شرکت تهیه و تولید مواد معدنی ایران در نظر دارد مناقصه عمومی با موضوع «**انجام عملیات ساماندهی رودخانه مجاور ایستگاه پمپاژ و احداث سوله بر روی تأسیسات چاه آب کارخانه های تولید آهک هیدراته و اسید فسفریک چرام واقع در استان کهگیلویه و بویر احمد**» را از طریق سامانه تدارکات الکترونیکی دولت (ستاد) به شماره ثبت ستاد ۲۰۰۴۰۰۱۰۲۸۰۰۰۰۲۶ و با جزئیات مندرج در اسناد مناقصه با تضمین شرکت در فرآیند ارجاع کار به مبلغ ۹,۲۰۰,۰۰۰,۰۰۰ ریال (نه میلیارد و دویست میلیون ریال) (واریز نقدی یا ضمانت‌نامه بانکی) برگزار نماید. تاریخ انتشار مناقصه در سامانه ساعت ۱۰ صبح مورخ ۱۴۰۴/۰۴/۲۵ و مهلت زمانی دریافت اسناد مناقصه از سایت تا ساعت ۱۷ مورخ ۱۴۰۴/۰۵/۰۴ و مهلت ارائه پیشنهادات حداکثر تا ساعت ۱۷ روز شنبه مورخ ۱۴۰۴/۰۵/۱۸ و جلسه بازگشایی پاکات صبح روز یکشنبه مورخ ۱۴۰۴/۰۵/۱۹ برگزار می‌گردد. علاقمندان شرکت در مناقصه می بایست جهت ثبت نام ودریافت گواهی امضای الکترونیکی باشماره ۱۴۵۶ تماس حاصل نمایند و یا به آدرس اینترنتی www.setadiran.ir مراجعه نمایند.

صفحه‌آرا: علی حسنی

خبرهایی که نمی‌بینید

ممانعت اسپانیا از پهلوگرفتن کشتی‌های حامل سلاح برای اسرائیل

خوزه مانوئل آلبارِس، وزیر خارجه اسپانیا، با اشاره به جنایات اسرائیل در نوار غزه تأکید کرده که مادرید به هیچ کشتی‌ای که حامل تسلیحات برای رژیم صهیونیستی باشد، اجازه توقف یا استفاده از بنادر اسپانیا را نمی‌دهد. /الجزیره

حبس به‌دلیل شرکت در مراسم عاشورا در بحرین

دادستانی بحرین شیخ حسین عبدالکریم الجمری خطیب برجسته این کشور را به اتهام شرکت در مراسم عاشورای حسینی ابتدا به ۷ روز حبس محکوم کرده و سپس این بازداشت را ۱۴ روز دیگر تمدید کرده است./ کانال اطلاع‌رسانی نجباء

نمودی از جنگ روانی

منتسب کردن حوادث رخ‌داده در روزهای اخیر به رژیم‌صهیونیستی را می‌توان به‌عنوان قطعه‌ای از پازل «جنگ روانی» رژیم‌صهیونیستی پس از ناکامی در دستیابی به اهداف مدنظر در جریان جنگ تحمیلی ۱۲ روزه به‌حساب آورد.

رویکرد طرف مقابل

■ **نسبت‌دادن به موساد:** پس از جنگ ۱۲ روزه برخی رسانه‌های خارجی و کاربران فضای مجازی، انفجارهای گاز را به عملیات خرابکارانه موساد نسبت داده‌اند.

■ **شگردهای رسانه‌ای:** این ادعاها با انتشار تصاویر و پیام‌های جعلی کنایه‌آمیز و البته پرتکرار در شبکه‌های اجتماعی همراه شده‌است.

■ **راهبرد:** این رویکرد بیش از هر چیز باهدف القای ترس از «نفوذ اطلاعاتی موساد» مطرح می‌شود.

■ **کلیدواژه:** القای ادعای تغییر تاکتیکی رژیم‌صهیونیستی از «درگیری نظامی» به «ترور» و «خرابکاری»

■ **ابزارها:** اکانت‌های صهیونیستی فارسی‌زبان، رسانه‌های رسمی آمریکایی و صهیونیستی، شبکه‌ها و رسانه‌های فارسی‌زبان ضدانقلاب و...

هدف‌گیری رسانه‌ای

■ ترساندن مردم از حمله مجدد
■ القای ضعف ایران در خنثی‌سازی خرابکاری‌ها
■ ایجاد بی‌ثباتی و وسواس ذهنی در جامعه
■ ایجاد عدم‌تمرکز در ساختارهای اطلاعاتی و امنیتی کشور

واقعیت ماجرا

■ **بررسی‌های میدانی:** مقایسه برخی آمارهای موجود، نشان می‌دهد انفجارهای گاز در ایران پدیده‌ای جدید نیست و در سال‌های گذشته با فراوانی مشابه رخ داده است.

■ **مثال:** در تیرماه ۱۴۰۳، ۲ مورد انفجار گاز در تهران گزارش شده‌است که با الگوی سال‌های قبل همخوانی دارد.

■ **واکنش‌های رسمی:** مسئولان مرتبط در روزهای اخیر با اعلام علت حوادث، تأکید کرده‌اند که نسبت دادن چنین حوادثی به خرابکاری صهیونیست‌ها، بخشی از جنگ روانی چندوجهی رژیم‌صهیونیستی است.

ابزاری مناسب برای جنگ روانی

اکنون باید به‌دنبال پاسخ مناسب و متقنی برای این سؤال بود که چرا بروز حوادث شهری اخیر در نقاط مختلف ایران، مانند انفجارهای گاز، ابزار مناسبی برای جنگ روانی تل‌آویو علیه ایران به‌حساب می‌آید.

۱ **ابهام در علت:** ماهیت انفجارهای گاز که می‌تواند هم طبیعی و هم عمدی تفسیر شود، بستر ایده‌آلی را برای شایعه‌پراکنی فراهم می‌کند.

۲ **تضعیف اعتماد به حاکمیت:** نسبت‌دادن این حوادث به نفوذ رژیم‌صهیونیستی، اقتدار نظامی و امنیتی ایران را زیرسؤال می‌برد و می‌تواند به‌عنوان عاملی در راستای تضعیف اعتماد عمومی به حاکمیت مورد بهره‌برداری قرار گیرد.

۳ **وضعیت پساجنگ:** در شرایطی که ایران پس از جنگ ۱۲ روزه در حالت «آماده‌باش» برای مقابله با شرارت‌های احتمالی طرف مقابل قرار دارد، هر حادثه غیرعادی از قبیل آنچه بعضا در روزهای اخیر شاهدش بوده‌ایم، به سرعت به «حمله پنهانی دشمن» تعمیم داده می‌شود.

۴ **تلاش برای اثبات نفوذ اطلاعاتی:** مقام‌های رژیم‌صهیونیستی بارها به شیوه‌های مختلف کوشیده‌اند «نفوذ اطلاعاتی» خود را در ایران القا کنند و همواره ادعای «ما همه‌جا هستیم» را مطرح کرده‌اند. موج‌سواری بر حوادث اخیر را می‌توان بخشی از یک «تصویرسازی فراواقع‌گرایانه» به‌حساب آورد.

راهکارهای مقابله

مقابله با راهبردهای دشمن صهیونیستی در جنگ‌روانی پیش رو با الزام‌ها و ضرورت‌هایی همراه است که باید مدنظر مردم و دستگاه‌های مسئول قرار داشته باشد.

۱ **افشای الگوی تاریخی:** انتشار آمار رسمی انفجارهای گاز در دهه گذشته از سوی بخش‌های مربوط، ثابت می‌کند این حوادث ربطی به عملیات نظامی و خرابکاری ندارد.

۲ **پاسخ فوری مسئولان:** توضیح فنی آتش‌نشانی و دستگاه‌های مرتبط پس از هر حادثه (مثل علت‌شناسی نشت گاز) از گسترش شایعات جلوگیری خواهد کرد.

۳ **قطع زنجیره جنگ روانی:** شهروندان با عدم‌اشتراک‌گذاری تصاویر جعلی و پرسش از منابع معتبر، می‌توانند زنجیره جنگ روانی را قطع کنند.

۴ **ارتقای آگاهی‌های اجتماعی:** حوادث اخیر در ایران، با وجود مسبوق به سابقه بودن و دلایل فنی مطرح شده درباره علل آن، به‌دلیل فضای پساجنگی ملتهب، به ابزاری برای جنگ روانی رژیم‌صهیونیستی تبدیل شده‌اند که پادزهر آن، اقدام مؤثر و مناسب برای ارتقای آگاهی‌های عمومی و همچنین «سواد رسانه‌ای» در سطح جامعه است.

۱۶ مؤلفه جنگ روانی دشمن

رژیم صهیونیستی با استفاده از محتواهای مختلف بر بستر رسانه و شبکه‌های اجتماعی، کلکسیونی از ترفندهای جنگ روانی را به‌کار گرفته است که به بخشی از آنها اشاره می‌کنیم.

۱ **تولید محتوای وحشت‌محور:** پخش تصاویر جعلی از انفجارها / تلفات برای القای ناامنی

۲ **انتشار اخبار کذب زمانبندی‌شده:** زمانبندی اخبار دروغ (مثلاً همزمان با انتخابات یا بحران‌های داخلی ایران)

۳ **انتساب دروغ به رسانه‌های بین‌المللی:** ساخت گزارش‌های جعلی درباره ضعف نظامی ایران در رسانه‌های غربی و آمریکایی

۴ **نشر شایعات کذب:** استفاده از اکانت‌های جعلی برای نشر شایعات دروغ (صدها اکانت فارسی‌زبان تحت کنترل موساد)

۵ **القای شکست ناپذیری اسرائیل:** تبلیغ افسانه «ارتش شکست‌ناپذیر» با وجود آشکارشدن ضعف‌های متعدد مثل پدافند اسرائیل

۶ **تحریک و انشقاق قومی و مذهبی:** سازماندهی شعارهای تجزیه‌طلبانه و وحدت شکن در شبکه‌های اجتماعی

۷ **بزرگ‌نمایی مشکلات اقتصادی:** اغراق در آمار تورم و بیکاری برای ایجاد یأس

۸ **تخریب مقاومت:** نسبت‌دادن مقاومت به «تروریسم» (مانند لیبل‌زنی حزب‌الله‌لبنان)

۹ **شبیه‌سازی حمله قریب‌الوقوع:** پخش اخبار کذب درباره «آماده‌باش حمله» برای اختلال در زندگی عادی

۱۰ **جاسوسی سایبری:** هک ایمیل‌های شخصی مقامات و نشر بخش‌های تحریف‌شده

۱۱ **ترویج گفتمان شکست:** القای «بی‌فایده و هزینه‌زا بودن مقاومت» با مصاحبه‌های ساختگی

۱۲ **سوءاستفاده از حوادث طبیعی:** نسبت‌دادن سیل / زلزله به «عقوبت الهی» یا «خرابکاری اسرائیل»

۱۳ **حمله به نمادهای دینی:** تولید کاریکاتورهای توهین‌آمیز ضدشیعی و تفرقه افکن در پلتفرم‌ها

۱۴ **دامن‌زدن به بحران‌های زیستی:** شایعه‌پراکنی درباره ویروس‌هایی که اپیدمی‌های بعدی را می‌سازند.

۱۵ **نفوذ در نخبگان فراری:** استخدام دیاسپورای ایرانی برای مصاحبه‌های تحریک‌آمیز

۱۶ **ایجاد جنگ روایتی:** تضاد روایت‌ها در یک واقعه (مثلاً انفجار گاز: «خطای انسانی» vs «حمله موساد»)

دریچه — **ناصر ایمانی**؛ تحلیلگر سیاسی

مقابله با عملیات روانی نشت گاز

عملیات روانی اسرائیل و لزوم مراقبت رسانه‌ای در فضای جنگ ترکیبی

آتش‌سوزی‌ها؛ ابزار جنگ روانی اسرائیل

■ آتش‌سوزی‌هایی مشابه، پس از جنگ ۱۲ روزه هم در سرزمین‌های اشغالی دیده شده‌اند.
■ اسرائیل به‌صورت طعنه‌آمیز و غیررسمی برخی حوادث ایران را به‌خود نسبت می‌دهد.
■ **هدف:** قدرت‌نمایی و ایجاد دلهره روانی در افکار عمومی ایران

قابلیت‌های خرابکاری اسرائیل

■ عملیات‌های سریع در نخستین روز جنگ اخیر (۲۳ خرداد): تخریب و ترور در چند ساعت
■ قدرت بالا در جاسوسی - نفوذ - عملیات‌های الکترونیکی

تفاوت در تسلط رسانه‌ای

■ اسرائیل در جنگ رسانه‌ای برتر عمل می‌کند.
■ ایران باید با حساسیت بالا، اخبار امنیتی را محافظت کند.
■ **نمونه:** آمریکا هنوز جزئیات حمله ایران به پایگاه «العدید» را فاش نکرده است.

کنترل دقیق اخبار امنیتی؛ یک ضرورت

■ اسرائیل و آمریکا اخبار نظامی خود را مدیریت‌شده و قطره‌ای منتشر می‌کنند.
■ در ایران هم باید از پردازش رسانه‌ای اخبار مبهم یا حساس خودداری شود.
■ اخبار غیررسمی = خوراک رسانه‌های دشمن

۲ رویکرد کلیدی در مدیریت اخبار

۱. اخبار امنیتی:
■ تنها از مسیر مسئولان رسمی
■ عدم‌بازنشر گمانه‌زنی‌ها و شایعات

۲. اخبار غیرامنیتی (مثل آتش‌سوزی‌های عادی):
■ اطلاع‌رسانی دقیق با توضیح فنی و قانع‌کننده
■ پرهیز از ابهام که باعث شایعه‌سازی دشمن می‌شود.

فضای غبارآلود و تسلط دشمن بر فضای مجازی

■ هر ابهام یا تناقض گفتاری مسئولان، به نفع دشمن مصادره می‌شود.
■ دشمن حتی روی دروغ‌های آشکار هم مانور می‌دهد؛ چه رسد به ابهام‌ها!

نتیجه‌گیری

■ در شرایط جنگ روانی و اطلاعاتی، هر خبر یک سلاح است!
■ مراقبت از نحوه انتشار، تفسیر و واکنش رسانه‌ای به اخبار، یک وظیفه ملی و راهبردی است.

آخرین خبر

اولین واکنش شرکت گاز به انفجارها

■ **مدیر پدافند غیرعامل شرکت ملی گاز ایران:** در سال ۱۴۰۳ بیش از ۲۱۹۶ حادثه مرتبط با مشترکین گاز طبیعی در کشور ثبت شده که نزدیک به ۹۰ درصد آنها منجر به انفجار و آتش‌سوزی در داخل منازل شده است.

■ در مورد حوادث اخیر نیز بررسی‌های جامع میدانی، کارشناسی و فنی انجام‌شده به‌روشنی نشان می‌دهد که تمامی این حوادث ریشه در عوامل داخلی، فنی یا مصرف نادرست داشته و هیچ‌گونه شواهدی از اقدامات خرابکارانه یا تروریستی مشاهده نشده است.

عوامل اصلی حوادث گازی چیست؟
■ ۴۴ درصد فرسودگی یا پارگی شیلنگ‌ها
■ ۱۸ درصد سایر نشتی‌ها
■ ۱۱ درصد وسایل غیراستاندارد
■ ۵ درصد نشت از لوله‌کشی داخلی
■ **باقی موارد:** نبود ترموکوپل، نقص شیر گاز و قراردادن پرده یا مواد اشتعال‌زا کنار بخاری

سالانه چقدر حوادث گازی داریم؟
■ سال ۱۳۹۹: ۱۷۱۶ مورد
■ سال ۱۴۰۲: ۲۱۰۵ مورد
■ سال ۱۴۰۳: ۲۱۹۶ مورد

تایم‌لاین حادثه‌ها

بررسی حوادث اخیر در نقاط مختلف کشور و واکاوی دلایل ادعایی و رسمی آن، می‌تواند پیش از هر چیز، از اهداف پشت‌پرده ادعاهای «خرابکاری» پرده بردارد که در ادامه به برخی از آنها اشاره می‌شود:

۱۸ تیرماه

شنیده شدن صدای انفجار در تبریز
منطقه: شهر تبریز در استان آذربایجان‌شرقی
دلیل ادعایی: اقدام خصمانه پهپادهای رژیم‌صهیونیستی علیه اهدافی در تبریز
واقعیت ماجرا: خنثی‌سازی مهمات برجامانده از حملات رژیم صهیونی در جنگ ۱۲ روزه

۱۹ تیرماه

انفجار در برج پامچال چیتگر
منطقه: استان تهران
دلیل ادعایی: انفجار تروریستی در خانه سازمانی
واقعیت ماجرا: تأیید مسئولان و ساکنان درباره انفجار گاز در یکی از طبقات برج پامچال

۲۱ تیرماه

آتش‌سوزی در محدوده فرودگاه مهرآباد
منطقه: شهر تهران
دلیل ادعایی: حمله رژیم‌صهیونیستی به محموله‌های نظامی ایران موجود در فرودگاه
واقعیت ماجرا: براساس اطلاعیه روابط عمومی فرودگاه مهرآباد، ستون دود مشاهده شده ارتباطی با فرودگاه نداشته و محل آتش‌سوزی خارج از محدوده فرودگاه بوده و هیچ‌گونه حادثه‌ای در فرودگاه مهرآباد رخ نداده است.

۲۱ تیرماه

آتش‌سوزی در انبار کفش
منطقه: بازار تهران
دلیل ادعایی: خرابکاری عوامل صهیونیستی
واقعیت ماجرا: وضعیت ناایمن انبار کفش

۲۳ تیرماه

آتش‌سوزی در یک مجتمع تجاری
منطقه: یک مرکز تجاری در خیابان ۱۷ شهریور شهر مشهد
دلیل ادعایی: خرابکاری امنیتی ازسوی عوامل رژیم‌صهیونیستی
واقعیت ماجرا: تکذیب تروریستی بودن حادثه و در دست بررسی بودن زوایای مختلف این حادثه

۲۳ تیرماه

انفجار واحد مسکونی در پردیسان
منطقه: استان قم
دلیل ادعایی: اقدام خرابکارانه با اهداف تروریستی
واقعیت ماجرا: تأیید نشت گاز در یک واحد مسکونی با ساکنانی از شهروندان عادی ازسوی مسئولان مربوط؛ ازجمله استاندار قم

۲۳ تیرماه

آتش‌سوزی انبار کفش
منطقه: محدوده پل روشندلان تهران
دلیل ادعایی: خرابکاری عوامل صهیونیستی
واقعیت ماجرا: عدم‌رعایت نکات ایمنی در انبار کفش

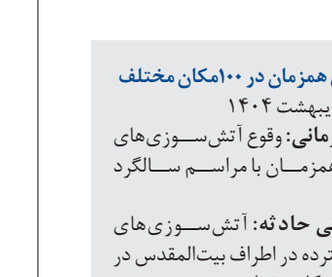

۲۴ تیرماه

آتش‌سوزی در برج زمرد
منطقه: شهر تبریز
دلیل ادعایی: خرابکاری عوامل صهیونیستی
واقعیت ماجرا: به‌گفته مسئولان مربوط، آتش‌سوزی در یکی از فروشگاه‌های پوشاک رخ داده و با توجه به کامپوزیت بودن نمای ساختمان، آتش به سرعت درحال سرایت به طبقات بوده که مهار شده‌است. دلایل این حادثه در دست بررسی است.

۴ انفجار در ۲ ماه در تأسیسات نظامی اسرائیل
■ **زمان:** تیر و مرداد ۱۴۰۲
■ **تقویم معنایی:** وقوع این انفجار مشکوک تنها ۴۸ ساعت بعد از حادثه تروریستی شاهچراغ
■ **شرح حادثه:** وقوع انفجاری مهیب و بسیار بزرگ در محل کارخانه سابق صنایع نظامی اسرائیل در نزدیکی منطقه رامات هاشارون واقع در شمال شهر تل‌آویو
■ **نشانه‌های مشکوک‌بودن حادثه:** انجام ۴ انفجار و آتش‌سوزی در تأسیسات نظامی و دولتی اسرائیل طی ۲ ماه پیاپی
■ **ابعاد حادثه:** ویدئو و تصاویر منتشرشده نیز وقوع انفجار سهمگینی را نشان می‌دهد که آسمان شب را روشن می‌کند. این موضوع احتمال انفجار انبار مواد شیمیایی را برجسته می‌کند.

۲ انفجار غیرعادی
■ **زمان:** فروردین ۱۴۰۳
■ **شرح حادثه:** وقوع انفجار مهیب در نزدیکی یکی از خطوط انتقال برق اسرائیل بین شهرک‌های کفر ثلث و عزون در شرق قلقیلیه
■ **تقویم معنایی:** وقوع انفجار چند روز پس از حمله رژیم صهیونیستی به تأسیسات دیپلماتیک جمهوری اسلامی ایران در دمشق، پایتخت سوریه
■ **ادامه سریالی حوادث:** شنیده شدن صدای انفجار دوم در نزدیک محل انفجار اول
■ **ابعاد حادثه:** انجام انفجار اول همزمان با حضور نظامیان صهیونیستی در محل حادثه
■ **سانسور گسترده:** تا به امروز ارتش رژیم صهیونیستی هیچ آماری از تلفات خود در این حادثه ارائه نداده است.

۴ انفجار مشکوک در ۲ روز
■ **زمان:** مرداد ۱۴۰۳
■ **اهمیت زمانی:** کمتر از یک هفته پس از ترور شهید اسماعیل هنیه در تهران و همچنین شهادت فؤاد شکر از فرماندهان حزب‌الله لبنان
■ **موارد مشکوک بودن:** وقوع ۴ انفجار مشکوک در ۲ روز پشت سرهم
■ **شهرهای درگیر:** تل‌آویو و حیفا
■ **واکنش مقامات رسمی:** عدم اطلاع‌رسانی شفاف و سکوت مقامات رسمی
■ **ترتیب انفجارها:**
انفجار اول: انفجار یک کامیون در تل‌آویو و کشته شدن یک صهیونیست
انفجار دوم: انفجار در تل‌آویو و در نزدیکی وزارت جنگ رژیم صهیونیستی
انفجار سوم و چهارم: در حیفا در یک روز

ده‌ها انفجار و آتش‌سوزی با منشأ اختلالات برقی در حیفا
■ **زمان:** دی ۱۴۰۳
■ **شرح حادثه:** وقوع ده‌ها آتش‌سوزی ناشی از اختلالات سامانه‌های توزیع، انفجار ترانسفورماتورها و افزایش ولتاژ ناگهانی برق در مناطق مسکونی حیفا
■ **ابعاد حادثه:** آتش‌سوزی خطوط مترو، آتش‌سوزی اطراف پالایشگاه نفتی بازن، آتش‌سوزی مرکز تأمین برق هزاران نفر از ساکنان و آتش‌سوزی یک تونل زیرساختی ارتباطی مهم در حیفا
■ **واکنش مقامات صهیونیستی:** درخواست مسئولان شهرداری و پلیس حیفا از شهروندان برای عدم‌انتشار تصاویری از این حوادث در شبکه‌های اجتماعی

آتش‌سوزی همزمان در ۱۰۰ مکان مختلف
■ **زمان:** اردیبهشت ۱۴۰۴
■ **اهمیت زمانی:** وقوع آتش‌سوزی‌های گسترده همزمان با مراسم سالگرد هولوکاست
■ **پیچیدگی حادثه:** آتش‌سوزی‌های بزرگ و گسترده در اطراف بیت‌المقدس در حداقل ۱۰۰ مکان مختلف
■ **ابعاد حادثه:** درخواست کمک اسرائیل از کشورهای همسایه برای خاموش کردن آتش
■ **تأثیرات:** تخلیه شهرک‌ها و جوامع واقع در حدود ۳۰ کیلومتری (۱۹ مایلی) غرب بیت‌المقدس از جمله ناوه شالوم، به‌کوا، تعوز، موو هارون، مشمار آیلون و ناچشون
■ **آسیب‌های انسانی:** حداقل ۱۲ مجروح براساس آمار رسمی

یادداشت — **محمدعلی حسن‌نیا**؛ روزنامه‌نگار

سویدا، مَلِک عذاب جولانی

استان سویدا در جنوب سوریه شاهد وقایع خونینی است که چند روز پیش، پس از یک سرقت در بزرگراه دمشق-سویدا آغاز شد و پس از آن درگیری‌هایی بین بادیه‌نشینان اطراف استان و جناح‌های مسلح دروزی رخ داد. زد و خوردهای فعلی در سوریه چند عامل و دلیل مهم دارد و می‌توان برای آن موارد ذیل را در تحلیل استفاده کرد:

۱ اسرائیل در خواسته حداقلی خود از تقسیم سوریه به چند اقلیم قطعا حمایت می‌کند. یکی از این اقلیم‌ها می‌تواند ایجاد منطقه حائل سویدا برای دروزی‌ها باشد.

۲ تل‌آویو رابطه خوبی با دروزی‌های منطقه جولان ایجاد کرده و سفر چند ماه پیش چند اتوبوس دروزی از سوریه به اسرائیل و بالعکس، نماد آن است که اسرائیل می‌خواهد از نظر امنیتی به این منطقه دست یابد.

۳ حکومت سوریه برای چندمین بار بعد از سقوط اسد است که شروع به درگیری با اقوام غیرعرب یا غیرمذهبی با اکثریت حکومت الشرع کرده است. آنها یک‌بار به‌صورت متراکم به استان‌های علوی ساحلی حمله کردند و جنایت زیادی انجام دادند و یک‌بار هم با کردها درگیر شدند و معضل فعلی آنها دروزی‌هاست که برای بار چندم با آنها درگیر می‌شوند.

۴ ترکیه به‌عنوان شریک راهبردی الشرع، قصد محکم کردن جای پایش در سوریه را دارد و یک‌بار از تلاش خود برای حضور در فرودگاه تی ۴ استفاده کرد که بلافاصله اسرائیل آنجا را بمباران کرد. در نتیجه تل‌آویو اصلا دوست ندارد با توجه به داشتن رابطه با اردوغان او بخواهد در سوریه جای پا سفت کند و باید از نظر اسرائیل میدان نظامی و امنیتی سوریه خالی از کشورهای منطقه باشد.

۵ از سوی دیگر تأیید اولیه و رد بعدی بیانیه توسط حکمت الهجری هم نشان می‌دهد که فشار اسرائیل و برخی گروه‌های مسلح مرتبط با تل‌آویو بر او بسیار زیاد است؛ زیرا او همواره در زمان شورش‌های سوریه از مدل دولت تکنوکرات حمایت می‌کرد.

۶ این جنگ را می‌توان نوعی رویارویی غیرمستقیم ترکیه و اسرائیل دانست. تل‌آویو تانک‌های ارتش جولانی را منهدم و اعلام کرد که آنها از خطوط امنیتی قرمز اسرائیل در جنوب سوریه فراتر آمدند و از سوی دیگر، ترکیه از دمشق خواسته که موضوع سویدا را حل و فصل کند که همین موضوع نشان‌دهنده آن است که اسرائیل بعد از خروج ایران نمی‌خواهد ترکیه وارد جنوب سوریه شود.

روزنه

نوزادان غزه؛ جانبازان و شهدای کوچک پیش از تولد

در نیمه اول سال جاری میلادی ۱۷ هزار نوزاد در نوار غزه متولد شده است. در میان این آمار، ۲۶۰۰ سقط جنین و ۲۲۰ مورد مرگ جنین در دوران بارداری و قبل از تولد رخ داده است. براساس آمار کانال اطلاع‌رسانی «غزه‌الآن» در ۶ ماه ابتدایی سال ۲۰۲۵ میلادی:
■ ۲۱ مورد مرگ در روز اول پس از تولد رخ داده است.
■ ۶۷ نوزاد با ناهنجاری‌های مادرزادی متولد شده‌اند.
■ ۲۵۳۵ نوزاد به‌دلیل مشکلات سلامتی در دستگاه‌های انکوباتور بستری شده‌اند.
■ ۱۶۰۰ نوزاد با وزن کمتر از حد متوسط متولد شده‌اند.
■ ۱۴۶۰ نوزاد نیز نارس متولد شده‌اند.

جزئیات تفکیکی شهدا براساس گروه‌های سنی (ماه می ۲۰۲۵)
■ نوزادان (کمتر از ۱ سال): ۹۱۶ شهید
■ کودکان ۱ تا ۵ سال: ۴۳۶۵ شهید
■ کودکان ۶ تا ۱۲ سال: ۶۱۰۱ شهید
■ نوجوانان ۱۳ تا ۱۷ سال: ۵۱۲۴ شهید
■ ۳۴۳ نوزاد در جنگ نسل‌کشی متولد شدند و به شهادت رسیدند.
■ ۱۶۵۰۳ کودک در جریان جنگ شهید شده‌اند.

یادداشت

انحصار آفت انسجام

ادامه از صفحه اول

راهبرد و توانایی دفاعی کشور نیز که محور دیگر انسجام ملی است و امروز در همه نظرسنجی‌ها بالاترین امتیاز را به‌خود اختصاص داده است، حاصل طراحی و راهبری فرماندهی است که در سی‌وچند سال گذشته کشوری را که در جنگ تحمیلی هشت‌ساله محتاج سیم‌خاردار بود، به جایی رسانده است که امروز دشمن صهیونیستی را با وجود پشتیبانی تسلیحاتی، اطلاعاتی، عملیاتی و فناوری آمریکا و کل ناتو از آن لِه و بیچاره می‌کند و با پاسخ محکم به تجاوز نظامی آمریکا، راهبرد ضربه در مقابل ضربه و دردسترس و آسیب‌پذیربودن اهداف و منافع آمریکا را معتبر می‌سازد.

در دوره توقف جنگ، حفظ و تقویت انسجام مردم در گرو حفظ عوامل ایجاد آن است. شاخص‌های انسجام ملی امروز از هر زمان دیگری آشکارتر است: ایران، جمهوری اسلامی و رهبری.

انتظار از جریان‌ها و شخصیت‌های سیاسی آن است که همان بلوغی را که در روزهای ملتهب جنگ از خود نشان دادند استمرار بخشند. سندزدن اتحاد ملی به نام خود و طرح برخی مطالبات منسوخ و بی‌ارتباط با دغدغه‌های مردم، فرصت‌طلبی و ضایع کردن حماسه ملی است. فراموش نکنیم دشمن از انسجام ملی و شکست نقشه فروپاشی از درون آسیب راهبردی خورده و قطعا مترصد فرصتی دیگر خواهد بود. انسجام ملی امروز نقش تنگه احد ایران را دارد و هوشیاری در صیانت از بنیان‌های آن، صیانت از ایران است.

صفحه‌آرا: مهرداد هاشمیان

اربعین

ارز اربعین چند؟

۴ تا ۲۲ مرداد
زمان فروش ارز اربعین

۲۰۰ هزار دینار عراق
سهمیه هر زائر

۱۰/۹ میلیون تومان
مبلغ ریالی ارز اربعین

صفر
کارمزد فروش ارز اربعین

بانک‌های فروش ارز اربعین

ملی، تجارت، صادرات و پست بانک

زائران اربعین حسینی تا ۲۲ مرداد ۱۴۰۴ برای خرید ۲۰۰ هزار دینار عراق که مبلغ آن به نرخ مرکز مبادله برای هر زائر ایرانی نزدیک ۱۰ میلیون و ۹۱۹ هزار تومان است، مهلت دارند و زائرانی که به هر دلیلی موفق به این سفر نشوند تا ۳۰ مرداد فرصت دارند ارز خود را به بانک عامل عودت دهند. مراسم اربعین حسینی ۱۴۰۴، امسال روز پنجشنبه (۲۳ مرداد) است و بانک مرکزی برای تامین، عرضه و فروش ارز به زائران اربعین حسینی اعلام کرده که از تاریخ ۴ تا ۲۲ مرداد (یک روز پیش از اربعین) شرایط خرید ارز اربعین (دینار عراق) برای زائران فراهم شده و ۴ بانک ملی ایران، تجارت، صادرات و پست بانک را به‌عنوان بانک‌های عامل فروش ارز اربعین معرفی کرده است. این ارز به هر زائر متقاضی خرید بالای ۵ سال حداکثر تا ۲۰۰ هزار دینار به نرخ فروش مرکز مبادله ارز و طلای ایران (ETS) عرضه می‌شود. طبق اعلام بانک مرکزی دریافت هرگونه کارمزد یا هزینه از متقاضی، جز معادل ریالی ارز مورد تقاضا ممنوع است.فروش ارز اربعین به زائران بالای ۵ سال با ارائه اصل کارت ملی و گذرنامه یا «برگه تردد اربعین» معتبر زائر و طی مراحل مربوطه توسط بانک عامل امکانپذیر است و درخصوص زائران بین ۵ تا ۱۵ سال باید حتما «اصل شناسنامه» به جای کارت ملی ارائه شود.

۵.۶ میلیون تن

مدیرعامل شرکت بازرگانی دولتی ایران از شروع خرید گندم استان‌های سردسیر خبر داد و گفت: از ابتدای سال تاکنون ۵ میلیون و ۶۰۰ هزار تن گندم از کشاورزان خرید تضمینی شده است. ارزش گندم خریداری شده از کشاورزان ۱۱۵ هزار میلیارد تومان بوده که تاکنون نزدیک ۵۰ درصد آن به کشاورزان پرداخت شده است.

عدد خبر

۱۷۷۶ همت

شبکه بانکی طی ۳ ماه ابتدای سال ۱۴۰۴ مبلغ یک هزار و ۷۷۶ هزار میلیارد تومان تسهیلات پرداخت کرده که در مقایسه با دوره مشابه سال قبل مبلغ ۵۳۲ همت معادل ۴۲ درصد افزایش داشته است. از کل تسهیلات پرداختی، معادل ۷۶ درصد به صاحبان کسب‌وکار و ۲۴ درصد به مصرف‌کنندگان نهایی (خانوار) تعلق گرفته است.

دیگر در بورس ضرر نمی‌کنید

همشهری جزئیات و شرایط طرح بیمه سهام را که تا پایان تیرماه در حال اجراست، بررسی کرد

گزارش
بهزاد رنجبر
روزنامه‌نگار

پس از نزول‌های بورس در هفته‌های اخیر، سرانجام مقامات بازار سرمایه واکنش نشان دادند. با ورود رسمی اوراق تبعی همیار، سهامداران خرد حالا می‌توانند سبد سهام خود را بیمه کنند؛ طرحی که با استقبال ۳۳هزار نفر در روز اول همراه شد و نشان داد سرمایه‌گذاران، همچنان به سازوکارهای حمایتی امیدوارند.به گزارش همشهری، بازار سرمایه ایران در پی ریزش‌های سنگین ناشی از تحولات سیاسی و امنیتی منطقه، به‌ویژه جنگ ۱۲روزه اخیر، شاهد یکی از گسترده‌ترین طرح‌های حمایتی برای جلب اعتماد سرمایه‌گذاران حقیقی است. روز دوشنبه، ۲۳تیر ۱۴۰۴، اوراق اختیار فروش تبعی با نماد همیار در بورس تهران عرضه شد؛ ابزاری که درواقع نوعی بیمه برای سبد سهام تا سقف ۵۰۰میلیون تومان است. این اوراق به‌منظور جبران ریسک افت قیمت‌ها طراحی و با حمایت صندوق تثبیت بازار سرمایه منتشر شده است. همیار به خریداران این امکان را می‌دهد که در صورت افت ارزش سهام خود، سودی تضمین‌شده (حداقل ۲۰درصدی) دریافت کنند، مشروط بر اینکه سبد سهام آنها در تاریخ ۱۷تیرماه ۱۴۰۴ کمتر از ۵۰۰ میلیون تومان باشد و تا پایان دوره بیمه بدون فروش حفظ شود.مهدی زمانی، معاون عملیات بازار بورس تهران در این‌باره گفت: در روز نخست عرضه، بیش از ۳۳هزار نفر از سهامداران حقیقی با خرید اوراق همیار پرتفوی خود را بیمه کرده‌اند. به‌گفته وی، خرید یک برگ از این اوراق به ارزش فقط یک ریال کفایت می‌کند تا سرمایه‌گذار از پوشش بیمه‌ای بهره‌مند شود.

۱۷ تیر تا ۳۱ تیر
زمان اجرای بیمه سهام

۱ سال
سررسید بیمه سهام

حداکثر ۵۰۰ میلیون تومان
ارزش سبد سهام قابل بیمه‌سازی برای هر فرد حقیقی

۲۰ درصد
نرخ بازدهی بیمه سهام

شرط اصلی برای معتبر بودن بیمه سهام
نفروختن سهام موجود در سبد متقاضی تا تاریخ سررسید

برای استفاده از بیمه سهام، سهامدار باید یک ورق اختیار فروش تبعی که ارزش آن یک ریال است، خریداری کند. نماد این ورق با عنوان همیار و روش خرید آن هم مشابه خرید سهام است.

اگر سبد سهام شخص در پایان یک سال، بیش از ۲۰درصد سود کند تکلیف چیست؟
در این حالت شخص می‌تواند از بیمه سهام استفاده نکند و سود خود را از بازار دریافت کند.

- مراجعه به سایت یا سامانه معاملات کارگزاری بورسی که سهامدار از آن استفاده می‌کند (امکان ثبت‌نام در همه کارگزاری‌ها ممکن است)
- شخص در سامانه معاملاتی خود نماد همیار را جست‌وجو و سپس اقدام به خرید ورق اختیار فروش تبعی یا همان بیمه سهام کند.
- تنها خرید یک برگ اوراق از نماد همیار برای هر سرمایه‌گذار حقیقی کفایت می‌کند و نیاز به خرید بیش از آن نیست.

- فردی را درنظر بگیرید که در تاریخ ۱۷تیرماه، مبلغ ۱۰۰میلیون تومان سهام دارد.
اگر وی سهام خود را بیمه کند، بورس هر شرایطی که داشته باشد، در ۱۶تیر ۱۴۰۵دست‌کم ۲۰درصد از ارزش پرتفوی ۱۰۰میلیون تومانی خود یعنی ۲۰میلیون تومان، در سال آینده سود دریافت خواهد کرد.

گشتی در اقتصاد ایران

کلاهبرداری جدید با ترفند رمز دوم
بانک مرکزی در پی بروز شیوه جدیدی از کلاهبرداری، با صدور اطلاعیه‌ای به همه دارندگان کارت‌های بانکی هشدار داد که به‌هیچ‌وجه نباید رمز دوم کارت بانکی خود را در اختیار دیگران قرار دهند. کلاهبرداران از مشتریان شبکه بانکی، اطلاعات روی کارت آنها را به بهانه‌های مختلف درخواست می‌کنند.

کمیته تخصصی مولدسازی دارایی‌های دولت، ۱۷ فقره از املاک مازاد دولتی را شناسایی و نسبت به قیمت‌گذاری و مولدسازی ۲۴ فقره ملک دیگر نیز اقدام کرد.

براساس اعلام وزارت صمت، خبر طرح فروش خودروهای وارداتی که در رسانه‌ها منتشر شده صحت ندارد.حدود ۴ماه است که خودرو وارداتی در سامانه یکپارچه عرضه نشده و زمان دقیقی برای عرضه دور جدید هم مشخص نشده است

وزیر راه و شهرسازی نرخ بلیت پروازهای اربعین را اعلام کرد. قیمت بلیت رفت و برگشت پروازهای تهران - نجف ۱۳میلیون تومان و مشهد - نجف ۱۵میلیون تومان شد. پیش از این، انجمن هوایی ابتدا قیمت بلیت تهران – نجف را ۱۸میلیون تومان و سپس ۱۵میلیون تومان اعلام کرده بود.

سازمان توسعه تجارت از رشد ۸۵ درصدی صادرات ایران به کشورهای آفریقایی در ۳ ماه نخست سال‌جاری نسبت به‌مدت مشابه پارسال و رشد ۱۱۳ درصدی تراز تجاری ایران با این کشورها خبر داد.

با خروج حدود ۷۰۰ هزار تبعه غیرمجاز از ایران، نگرانی‌هایی درباره کمبود نیروی کار در بخش‌های کم‌مهارت مطرح شده، اما داده‌های رسمی نشان می‌دهد بازار کار ایران با بیش از ۲ میلیون نیروی آماده به کار، ظرفیت جایگزینی این خلأ را دارد.

صفحه‌آرا: مجید اصغری

خبرهای کوتاه

۱ قابلیت جدید گراک
هوش مصنوعی گراک مربوط به شرکت xAI با مالکیت ایلان ماسک به یک قابلیت جدید مجهز شده است. این قابلیت با عنوان «همراهان گراک» احتمالا قرار است همراه عاطفی کاربران باشد. مشترکان برتر گراک که حق اشتراک پرداخت می‌کنند می‌توانند از این ویژگی استفاده کنند و با آواتارهای انیمه‌ای هوش مصنوعی، تعامل داشته باشند.

۲ رکورد شکنی «استقامت»
مریخ‌نورد استقامت ناسا در یک پیمایش فردی، مسافتی بیش از ۴۱۱ متر را روی سطح سنگی مریخ راه رفت تا از خود یک رکورد برجای بگذارد. این پیمایش طولانی در یک روز، امکان مطالعات علمی جدید را برای دانشمندان فراهم می‌کند. این مریخ‌نورد که از سال ۲۰۲۱ روی مریخ است تاکنون پیشرفت قابل توجهی داشته و سفرهای آن شامل صعود حماسی به بالای یک دهانه آتشفشانی طولانی‌ترین پیمایش بدون دخالت انسان در سیاره‌ای دیگر است.

۳ رصد بزرگ‌ترین برخورد ۲ سیاهچاله
دانشمندان موفق شدند بزرگ‌ترین برخورد و ادغام ۲ سیاه‌چاله عظیم در تاریخ مشاهدات کیهانی را رصد کنند. امواج ناشی از این برخورد که ۱۰ میلیارد سال پیش رخ داده، پس از سفری طولانی در فضا-زمان، سرانجام به زمین رسید و توسط آشکارسازهای امواج گرانشی ثبت شد.

۴ هزینه میلیاردی آمریکا برای عملیات سایبری
آمریکا قصد دارد در ۴ سال آینده یک میلیارد دلار برای پروژه‌ای به نام «عملیات‌های سایبری تهاجمی» هزینه کند. این عملیات با حمایت وزارت دفاع آمریکا و به دستور ترامپ برای ارتقای قابلیت‌های فرماندهی آمریکا طراحی شده است. عملیات‌های سایبری تهاجمی شامل طیف وسیعی از هک‌های هدفمند است.

خبر خوب برای دانش‌بنیان‌ها
حسین افشین، معاون علمی، فناوری و اقتصاد دانش‌بنیان رئیس‌جمهور: تفاهمنامه‌ای با صندوق توسعه ملی به امضا رسید که براساس آن، ۲ نوع تسهیلات شامل ۱۲۰۰ میلیارد تومان منابع ریالی و همچنین تسهیلات ارزی به ارزش ۱۰۰ میلیون دلار برای شرکت‌های دانش‌بنیان در نظر گرفته شده است.

حکمرانی دیجیتال به جای حکمرانی بر دیجیتال
رضا الفت‌نسب، دبیر اتحادیه کسب‌وکارهای اینترنتی: ما بارها تأکید کرده‌ایم که خواستار حکمرانی دیجیتال هستیم، نه حکمرانی بر دیجیتال. برنامه‌ریزی‌های متعددی در حوزه اقتصاد سنتی انجام شده، اما به باور ما اقتصاد دیجیتال نیازمند شفافیت و آزادی است؛ چه درون اکوسیستم خودش، چه در تعامل با دولت و تصمیم‌گیران.

مقاومت دژ سایبری

در یک‌ماه گذشته حملات DDOS به زیرساخت ارتباطات کشور شدت گرفته که بیشتر دفع شده است

گزارش
زهرا خلجی
روزنامه‌نگار

حملات سایبری به زیرساخت‌های ارتباطی کشور به‌ویژه از نوع DDOS به‌طور مداوم رخ می‌دهد که با تدابیر تعیین شده با آن مقابله می‌شود. در یک‌ماه گذشته به‌خصوص در زمان تجاوز رژیم صهیونیستی به خاک کشورمان اختلال در زیرساخت‌های ارتباطی را بیشتر تجربه کردیم؛ موردی که همچنان به‌طور ملموس ادامه دارد. مدیران وزارت ارتباطات با حضور در همایش «اینترنت، آینده ایران» با بررسی این موارد به شفاف‌سازی این جریان و مقابله با آن در مدت اخیر پرداختند.

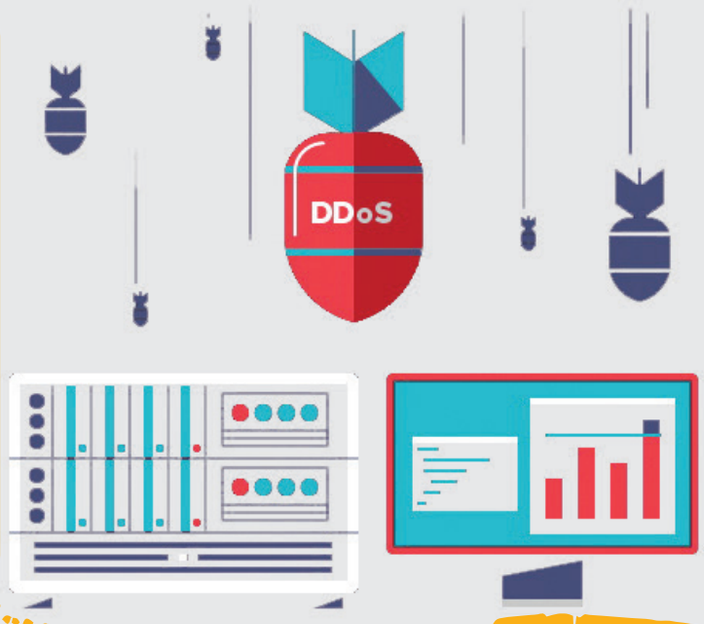

فیلترینگ، سیاست شکست‌خورده و آسیب‌زا

احسان چیت‌ساز، معاون وزیر ارتباطات نیز درباره سیاست‌های وزارت ارتباطات درخصوص اینترنت گفت: «سیاست وزارت ارتباطات اینترنت باز و بدون محدودیت برای مردم است و آن را با هدف توسعه کشور دنبال می‌کنیم. چیزی که واضح است و وزارت ارتباطات آن را دنبال می‌کند، این است که فیلترینگ سیاست شکست‌خورده‌ای است و اهداف آن محقق نشده است.» طبق تأکید چیت‌ساز، با وجود فیلترشکن تلفن همراه به یک زامبی تبدیل شده و در یک‌ماه اخیر حملات DDOS بسیاری از داخل همین ابزارها، به زیرساخت‌های حیاتی کشور انجام شده است.

حملات بیشتر از همیشه

بهزاد اکبری، رئیس شرکت ارتباطات زیرساخت گفت: «ما همیشه حملات سایبری به‌ویژه از نوع DDOS داریم که توانایی سرویس داخلی را تحت‌تأثیر قرار می‌دهد، اما در مقاطعی این حملات بیشتر می‌شود.» حمله انکار سرویس توزیع شده یا Distributed Denial Of Service، حمله‌ای است که هکر سعی می‌کند یک وب‌سایت یا منبع شبکه را با پر کردن ترافیک مخرب از دسترس خارج و عملکرد آن را مختل کند. اکبری درباره میزان حملات سایبری در روزهای درگیری کشور با حملات هوایی رژیم اسرائیل گفت: «از ۲ روز قبل از شروع جنگ تا روز گذشته تحت حملات شدید DDOS بودیم، به‌نحوی که هدف ترافیکی معادل ۴۰۰ تا ۵۰۰ گیگابیت بر ثانیه از منابع مختلف، به‌ویژه خارج از کشور قرار گرفته است. بخشی از این ترافیک مخرب در مراکز پاکسازی خارج از کشور از جمله فرانکفورت فیلتر و باقیمانده در داخل کشور کنترل و مهار می‌شود. این حملات اگرچه در برخی لحظات موفق به ایجاد اختلالاتی کوتاه‌مدت شد، اما سامانه‌های امنیتی توانستند به‌سرعت آنها را شناسایی، مهار و پاکسازی کنند.»

حملات، اینترنت را مسدود نکرد

اکبری با تأکید بر اینکه دلیل مسدود شدن اینترنت مقابله با حملات سایبری نبود، گفت: «این شرکت توانایی مقابله با چنین حملاتی را بدون نیاز به قطع اینترنت دارد و مسئول تصمیم‌گیری درباره مسدودسازی اینترنت نیست.»

آلوده‌ترین شبکه

به‌گفته اکبری حملات سایبری فقط محدود به DDOS نیست. آمارهای پایشی نشان می‌دهد شبکه داخلی کشور یکی از آلوده‌ترین شبکه‌ها در سطح بین‌المللی است. به‌طور مثال در یک ۲۴ ساعت، ۵۷۰۰ حمله DDOS از خارج کشور و بیش از ۴۰۰ حمله از داخل کشور انجام و دفع شده است. او گفت: «حتی در ساعت‌هایی با حجم ۴۰۰ گیگابیت بر ثانیه به ما حمله می‌شد. ۱۶۵۰۰ حمله غیر DDOS از خارج کشور به داخل رخ داده که ۱۲ هزار حمله از این جنس هم از داخل به داخل انجام شده که منشأ بسیاری از آنها دستگاه‌های آلوده است. این دستگاه‌ها حتی با وجود قدرت دفاع سایبری کشور یک چالش جدی است که لزوم همکاری کاربران، اپراتورها و نهادهای مسئول برای افزایش سطح امنیت سایبری در لایه کاربری و شبکه را دوچندان می‌کند.»

اینفوگرافیک

اوپو یک گوشی قدرتمند معرفی می‌کند

شرکت اوپو هفته آینده از گوشی قدرتمند خود با نام K13توربو پرو رونمایی خواهد کرد. این گوشی با تراشه اسنپدراگون ۸اس نسل ۴ و باتری ۷هزار میلی‌آمپرساعتی عرضه می‌شود.

صفحه نمایش
۶/۸اینچ

حافظه
۲۵۶و۵۱۲گیگابایت

وزن
۲۲۱گرم

دوربین اصلی
۵۰مگاپیکسل

رم
۱۲ و ۱۶گیگابایت

رزولوشن
۲۸۰۰×۱۲۷۲پیکسل

عکس‌نوشت

بازگشت ژیان
سیتروئن مدل جدیدی از خودروی نوستالژیک 2CV (ژیان) را طراحی کرده است. زمانی این خودرو نماد استقامت در سفرهای طولانی و واژگون‌نشدن در شرایط مختلف بود. مدل جدید این خودروی نمادین فرانسوی که با حفظ شمایل کلاسیک خود بازطراحی شده، ترکیبی هوشمند از نوستالژی و فناوری روز است. خودرویی که زمانی به‌عنوان یک گزینه اقتصادی و ساده شناخته می‌شد، حالا با رینگ‌های اسپرت، چراغ‌های LED، سانروف پانوراما و تریم داخلی ارتقایافته، نگاه‌ها را به‌خود جلب کرده است.

صفحه‌آرا: مهرداد هاشمیان

حادثه

شرور خیابان جیحون دستگیر شد

شرور خیابان جیحون به جرم تخریب ۸خودرو دستگیر شد. این مرد روز دوشنبه گذشته برای ترساندن شهروندان با تعدادی از دوستان خود به محله جیحون رفته و پس از عربده کشی اقدام به تخریب ۸خودرو متعلق به اهالی کرده بود که دستگیر شد.

انتظامی

کاهش آمار سرقت ۳ ساله شد

رئیس پلیس آگاهی فراجا گفت: در بحث مبارزه با سرقت، در شرایط مطلوبی قرار داریم و ۳ سال متوالی است که با کاهش سرقت در کشور مواجهیم. به‌گفته سردار محمد قنبری، اصلی‌ترین دلیل کاهش، کنترل الکترونیکی سارقان سابقه‌دار است.

در انفجار مین به‌جا مانده از دوران جنگ، ۲ پسر خردسال جان باختند

مین جنگی بازی بچه‌ها را عزا کرد

گزارش
فتانه احدی
روزنامه‌نگار

به‌دنبال انفجار مین به‌جا مانده از دوران جنگ تحمیلی هنگام بازی بچه‌ها، ۲ پسربچه جانشان را از دست دادند.

به گزارش همشهری، این حادثه هولناک، جمعه ۱۳ تیرماه در روستای مرزی محمد شقاطی شهرستان شوش در استان خوزستان رخ داد.

بعدازظهر آن روز، کرار ۹ساله و حسین ۱۱ساله، ۲ پسر نوجوان که هم فامیل و هم دوست بودند برای بازی از خانه خارج شدند. محل بازی آنها، زمینی اطراف روستا بود که در زمان جنگ تحمیلی، محل احداث سنگرها و سال‌ها پس از پاکسازی، محلی برای بازی بچه‌های روستا شده بود. اما حوالی ساعت ۱۷ بود که ناگهان صدای انفجاری هولناک مردم روستا را به وحشت انداخت. صدا از همان زمین‌های خالی‌ای می‌آمد که محل بازی بچه‌ها بود. یکی از زن‌های روستا که زودتر از بقیه خود را به محل حادثه رسانده بود، پیکر ۲ پسربچه را دید که هر کدام گوشه‌ای افتاده بودند و گودالی که انفجار مین جنگی به‌وجود آورده بود. او مادر کرار بود که با دیدن پیکر نیمه‌جان پسرش، وحشتزده شروع کرد به فریاد زدن و کمک خواستن.

کمی بعد همه اهالی روستا خود را به محل حادثه رساندند و اورژانس را خبر کردند. حسین و کرار به بیمارستان منتقل شدند، اما شدت جراحاتی که دیده بودند، بیشتر از آن بود که جان سالم به در ببرند و هردو جانشان را از دست دادند. ناصر چنانی، پدر حسین در گفت‌وگو با همشهری می‌گوید: در روستای ما عصرها، بچه‌ها بیرون از خانه بازی می‌کنند. روز حادثه در خانه بودیم که صدای وحشتناکی شنیدیم. همگی بیرون از خانه رفتیم. محل حادثه ۵۰متر دورتر از خانه‌های روستا بود. نزدیک که شدیم، مادر کرار را دیدیم که فریاد می‌زد. وحشتزده خودمان را به او رساندیم و آنجا بود که متوجه شدم علاوه بر کرار، پسر من هم روی زمین افتاده است. آنها هر دو در این محل سرگرم بازی بودند که ظاهرا مین عمل نکرده از دوران جنگ، بعد از سال‌ها سر از خاک درآورده و زیر پای‌شان منفجر شده بود. در آن لحظه فقط حسین و کرار در آنجا بودند که متأسفانه هر دو جانشان را از دست دادند و ما را عزادار کردند. چنانی می‌افزاید: خانه‌های ما نزدیک مرز است؛ جایی که قبلا محل احداث سنگرها بود، اما فکرش را نمی‌کردیم هنوز درون زمین مین وجود داشته باشد.

گفت و گو

پاکسازی ۳ روزه

بعد از جان باختن ۲کودک بر اثر انفجار مین، مسئولان مربوطه برای پاکسازی عازم منطقه شدند. جمیل چای‌حمری، پدر کرار می‌گوید: بعد مرگ فرزندانمان، نیروهایی آمدند و شروع به پاکسازی منطقه کردند، این پاکسازی ۳روز طول کشید و کلی مین و نارنجک از داخل زمین پیدا شد. رقم دقیق را نمی‌دانیم؛ چون اجازه نزدیک شدن به منطقه را نمی‌دادند. او می‌گوید: گروهی که برای پاکسازی آمده بودند، هنگام رفتن گفتند که بار دیگر بازمی‌گردند و از ما خواستند که اجازه ندهیم بچه‌ها به منطقه خطر نزدیک شوند. او ادامه می‌دهد: روستای ما یکی از نواحی مرزی و درگیر جنگ در دوران دفاع‌مقدس بوده که همچنان خطر وجود مین‌ها و مهمات عمل‌نکرده در آن وجود دارد.

داخلی

ساخت پرورشگاه روستایی شرط بخشش قاتل

«به خاطر امام حسین و دخترم مرا ببخش.» همین جمله از زبان قاتل کافی بود تا خانواده مقتول در آخرین لحظه به جای اجرای حکم قصاص، تصمیم به بخشش بگیرند.

به گزارش همشهری، این اتفاق چند روز قبل از شروع محرم در زندان قزل‌حصار افتاد. آن روز ۴قاتل پای چوبه دار رفتند که ۳نفر از آنها قصاص شدند اما چهارمین قاتل سرنوشت متفاوتی داشت. او چهارم تیرماه سال ۹۶، پسری جوان را در جریان درگیری به قتل رساند. مقتول در بازار تهران کفش کتانی می‌فروخت و قاتل نیز کارگر بود. آنها با یکدیگر شوخی می‌کردند که کارشان به درگیری کشید و جوان کتانی‌فروش به قتل رسید. او فرزند شهید بود که قاتلش بعد از دستگیری به قتل اعتراف کرد و به قصاص محکوم شد. قاتل چند روز قبل وقتی پای چوبه دار رفت، مادر مقتول تصمیم گرفت به او زندگی ببخشد.

این زن دیروز به همشهری گفت: من ساکن شمال کشور هستم که روز حادثه، دختربچه مقتول را مقابل زندان دیدم. او با گریه از من خواست پدرش را ببخشم. وقتی وارد زندان شدم با دیدن ۳قاتلی که قصاص شدند، حالم بد شد. وقتی طناب دار بر گردن قاتل پسرم آویخته شد، تصویر دخترش مقابل چشمانم ظاهر شد. با اینکه همسر من سال ۶۲ شهید شد و من پسرم را با زحمت فراوان بزرگ کردم و قاتلش با بی‌رحمی جانش را گرفت، تصمیم گرفتم به او زندگی ببخشم. وقتی با گریه گفت که به‌خاطر امام حسین او را ببخشم، من فریاد کشیدم که او را می‌بخشم. وی ادامه داد: درخواست دیه کرده‌ام و دلم می‌خواهد در روستایی واقع در شمال کشور به اسم پسرم یک پرورشگاه بسازم. مادر مقتول در پایان گفت: وقتی قاتل پسرم را بخشیدم و می‌خواستم به شهرمان برگردم، بین راه خواب پسرم را دیدم که می‌خندید. فکر می‌کنم او آگاه شده که به قاتلش زندگی بخشیده‌ام.

حمله خرس به ۲نفر در یک هفته

در ۲حادثه جداگانه در هرمزگان و ایلام، خرس به ۲نفر حمله کرد و آنها را تا یک قدمی مرگ پیش برد.

اولین حادثه چند روز قبل در روستای جغین از توابع رودان واقع در استان هرمزگان اتفاق افتاد. ماجرا از این قرار بود که پسری ۱۷ساله در روستای جغین از توابع رودان برای برداشت عسل از درخت لیمو بالا رفته بود که با خرس سیاه مواجه شد. هرچند در جریان حمله خرس او به‌شدت مجروح شد اما با انتقال بموقع به مرکز درمانی از مرگ نجات یافت. دومین حادثه صبح دیروز (سه‌شنبه) در منطقه بوتک آبدانان واقع در استان ایلام رخ داد. در این حادثه مردی ۴۳ساله وارد زیستگاه جانوران شده بود که ناگهان یک خرس به او حمله کرد. او بر اثر حمله خرس دچار جراحت و خونریزی شدید شد و شرایط وخیمی داشت. با وجود این، دقایقی بعد امدادگران هلال احمر خود را به محل حادثه که منطقه‌ای سخت‌گذر بود رساندند و تلاش‌ها برای انتقال او به مرکز درمانی آغاز شد. تاریکی شب و سخت‌گذر بودن منطقه باعث شد عملیات انتقال چند ساعتی طول بکشد اما درنهایت مصدوم به مرکز درمانی منتقل شد و از مرگ نجات یافت.

آموزش

خطر عقرب‌گزیدگی در گرما

همه ساله گرم‌شدن دمای هوا از یک سو و اشتیاق شهروندان به سفر و گردش در تابستان موجب بالا رفتن آمار عقرب‌گزیدگی می‌شود. فقط در استان خوزستان در سال گذشته ۲۰هزار مورد عقرب‌گزیدگی گزارش شده و همین کافی است تا شهروندان هوشیاری بیشتری داشته باشند. اما برای پیشگیری از عقرب‌زدگی چه باید کرد؟ مهرداد شریفی، رئیس مرکز بهداشت خوزستان در این‌باره می‌گوید: مهم‌ترین اقدام برای پیشگیری از عقرب‌زدگی، بستن سوراخ‌ها، درزها، شکاف‌های دیوار ساختمان خانه‌ها و همه راه‌های احتمالی ورود عقرب به درون خانه با اقداماتی مانند نصب توری روی پنجره‌ها و یا گرفتن فاصله بین درها و کف زمین و تمیز نگهداشتن محیط زندگی از حشرات است. او ادامه می‌دهد: درصورت مواجهه با فرد عقرب‌زده ضمن حفظ خونسردی، عضو دچار عقرب‌زدگی باید ثابت نگه داشته و دو سه سانتی‌متر بالای محل گزش عقرب با طناب، پارچه و یا رگ‌بند بسته شود، به‌طوری که حداقل یک انگشت از زیر آن رد شود. سپس فرد باید در کوتاه‌ترین زمان ممکن، به مراکز درمانی منتقل شود.

سرخط خبرها

- قاچاقچی حرفه‌ای ۹۵کیلو تریاک را زیر بار میوه جاسازی کرد و قصد داشت این محموله را از میدان میوه و تره‌بار تهران به غرب کشور منتقل کند اما با هوشیاری پلیس دستگیر شد.
- مردی که ۹سال قبل در خوزستان مرتکب قتل و به قصاص محکوم شده بود در جریان پویش «به عشق امام حسین(ع) می‌بخشم» از سوی اولیای دم بخشیده شد.
- پلیس در تعقیب گروگانگیرانی است که به‌دلیل اختلافات خانوادگی پسری ۱۲ساله را در شهرستان خاش به شکل مسلحانه ربوده و به مکان نامعلومی منتقل کرده‌اند.
- مردی در استان چهارمحال و بختیاری در یک‌سال ۳۸۰۰مرتبه با اورژانس تماس گرفت و مزاحمت ایجاد کرد. او فقط در یکی از روزهای تیر ۴۰۰بار مزاحم اورژانس شده بود.

مشارکت ۱۳ هزار نیروی هلال‌احمر در طرح ساحلی مازندران و گیلان

بابک محمودی، رئیس سازمان امدادونجات جمعیت هلال احمر: بیش از ۱۳ هزار نیروی عملیاتی این جمعیت در طرح ساحلی استان‌های مازندران و گیلان مشارکت کرده‌اند. ۱۴۳ مورد حادثه در سواحل استان‌های مازندران و گیلان توسط تیم‌های عملیاتی جمعیت هلال‌احمر پوشش داده شده است.

مهاجران افغانستانی بدون تنش از مرز «میلک» در حال خروج هستند

منصور بیجار، استاندار سیستان و بلوچستان: فرایند خروج مرحله‌ای و داوطلبانه مهاجران افغانستانی از مرز «میلک» زابل این استان با مشارکت نهادهای دولتی و مردمی، رعایت اصول انسانی و در فضایی آرام و شفاف در حال اجرا و رضایتمندی عمومی این افراد را به‌دنبال داشته است.

صفحه‌آرا: بهروز قلی‌پور

مکث

اعتبار جهانی ایران مدیون ثبت‌های جهانی

یکی از نکات مثبت ثبت جهانی، این است که بیش از گذشته پای گردشگران داخلی و خارجی را به آن منطقه می‌کشاند؛ اتفاقی که رونق گردشگری را برای اهالی به ارمغان می‌آورد و منجر به دیپلماسی فرهنگی و تمدنی می‌شود. بعد از ثبت جهانی مکان‌های پیش از تاریخ دره خرم‌آباد آثار جهانی ایران در یونسکو به ۲۹مورد رسید. اما آیا این آثار توانسته دیپلماسی تمدنی را برای ایران رقم بزنند؟

مدیرکل ثبت آثار و حفظ و احیای میراث معنوی و طبیعی وزارت میراث فرهنگی، گردشگری و صنایع‌دستی در گفت‌وگو با گروه سرزمین من در تلویزیون اینترنتی همشهری اعلام کرد که آنچه در تدوین و تصویب پرونده‌های ثبت جهانی برای ما اهمیت دارد، خلق تصویری شایسته از پیشینه تمدنی کشورمان است.

علیرضا ایزدی با بیان اینکه هدف تنها ثبت یک اثر نیست بلکه ارائه تصویری از غنای فرهنگی و تاریخی ایران است که بتواند در جذب گردشگران و تقویت تصویر جهانی کشور مؤثر باشد، افزود: در سال‌های اخیر، یکی از چالش‌های مهم کشور ما، کمبود تبلیغات مؤثر و مواجهه با جریان‌های ضدتبلیغاتی گسترده بوده است.

در همین جنگ تحمیلی اخیر ۱۲روزه نیز شاهد بروز شدید این جنگ رسانه‌ای بودیم. در چنین شرایطی، ثبت‌های جهانی یک ابزار مؤثر و معتبر برای معرفی میراث تمدنی ایران محسوب می‌شوند. اغلب تورهای گردشگری، چه در ایران و چه در سایر کشورها، براساس همین آثار ثبت‌شده برنامه‌ریزی می‌شوند؛ چرا که این آثار از اعتبار جهانی برخوردارند و اصطلاحاً یونیک یا یگانه‌اند. ایزدی به اهمیت استفاده از ظرفیت‌های فرهنگی برای معرفی ایران اشاره کرد و گفت: در ۲ مقطع تاریخی مهم، دوران کرونا و جنگ تحمیلی ۱۲ روزه، شاهد بودیم که با وجود محدودیت‌ها، علاقه‌مندی به ایران و فرهنگ آن کاهش نیافت. پیش از کرونا، آمار گردشگران ورودی به کشور از مرز ۸میلیون نفر عبور کرده بود و حتی پیش از آغاز جنگ تحمیلی اخیر، با وجود تبلیغات منفی گسترده، ایران مقصد بیش از ۵میلیون گردشگر بود. این آمار نشان می‌دهد که یکی از موفق‌ترین ابزارهای معرفی کشور، نه فعالیت‌های سیاسی یا نظامی، بلکه استفاده از ظرفیت‌های فرهنگی و تمدنی است.

تخریب میراث فرهنگی؛ جنایت علیه بشر

رئیس کمیته ملی ایکوم ایران: حفاظت از میراث فرهنگی نه یک وظیفه ملی بلکه حفاظت از میراث بشری است

گزارش
راحله عبدالحسینی
روزنامه‌نگار

در گذر جنگ تحمیلی عراق و ایران و جنگ ۱۲روزه، حفاظت و نگهداری از آثار تاریخی و میراثی کشور هم به میان آمد و تصاویری از شیوه حفاظت از آثار تاریخی و انتقال برخی از آنها به مخازن امن منتشر شد. سیداحمد محیط طباطبایی، رئیس کمیته ملی ایکوم ایران با حضور در برنامه تلویزیون اینترنتی همشهری، ضرورت و شیوه نگهداری از آثار ارزشمند موزه‌ها در دوران بحران و اتفاقات خوب این حوزه را بررسی کرد.

عکس: همشهری/ حامد خورشیدی

حفاظت از میراث بشری

سیداحمد محیط طباطبایی، رئیس کمیته ملی ایکوم ایران و پژوهشگر میراث فرهنگی درباره اهمیت جهانی حفاظت از آثار تاریخی و میراثی و قانون‌های بین‌المللی می‌گوید: «حفاظت از میراث‌فرهنگی نه فقط یک وظیفه ملی، بلکه بخشی از میراث بشری هر کشور است. تخریب میراث فرهنگی و میراث بشری مثل جنایت علیه بشر و نسل کشی است. نمونه این اتفاق را در افغانستان شاهدیم. مجسمه بامیان توسط طالبان که از بین رفت، بعد از آن میراث فرهنگی، اهمیت حقوقی خیلی بیشتری پیدا کرد.»

مخازن امن موزه‌ها اندک است

رئیس کمیته ملی ایکوم ایران ادامه صحبتش را در حفاظت از میراث‌فرهنگی در کشور پی می‌گیرد و می‌افزاید: «یکی از موارد مهم که باید به آن پرداخته شود، مخازن امن است. مخازن فعلی، مخازن موقت و عادی موزه‌ها هستند. در ۶نقطه از کشور مخازن استاندارد و امن داریم؛ مثل موزه بزرگ خراسان یا موزه کاخ گلستان که باید بیشتر شود.» شرایط حراست از آثار موزه‌ای در بحران در همه موزه‌ها بر یک سبک و سیاق نیست. سیداحمد محیط طباطبایی می‌گوید: «این تفاوت‌ها سبب می‌شود که در شرایط عادی تدابیری اندیشیده شود. در جنگ ۱۲روزه ما فقط بحث نجات‌بخشی آثار را داشتیم. حالا انبار، مخزن امن، مانور و استاندارد می‌خواهیم.»

اولویت انتقال آثار تاریخی به انبار در زمان جنگ؛ اشیای زرین، اشیای سیمین و اشیای پیش از اسلام و بعد دیگر اشیای موزه

مخازن فعلی مخازن موقت و عادی موزه‌ها هستند. در ۶نقطه در کشور مخازن استاندارد و امن داریم که باید بیشتر شود

اولویت نجات آثار تاریخی

رئیس کمیته ملی ایکوم ایران درباره وضعیت موزه‌های کشور در طول جنگ ۱۲روزه می‌گوید: «موزه‌های ما با بحرانی که پیش آمد، فوق‌العاده خوب عمل کردند. استاندارد و نجات ۲مقوله جدا نسبت به یک موضوع هستند. در شرایطی که در سپیده‌دم بمباران شروع شد، پرسنل کاخ گلستان تا ساعت ۱۰صبح اشیای ۲کاخ را به انبار منتقل کرده‌بودند.» اولویت انتقال آثار موزه‌ای به انبار در زمان جنگ چطور تعیین می‌شود؟ احمد محیط طباطبایی در پاسخ به این پرسش می‌گوید: «نخست اشیای زرین، بعد اشیای سیمین و اشیای پیش از اسلام در اولویت است و بعد دیگر اشیای موزه در مدت ۴۸ساعت به مخزن امن منتقل می‌شود.» در این میان تکلیف اشیای بزرگ، مجسمه‌ها و نقش‌برجسته‌ها چه می‌شود؟ او پاسخ می‌دهد: «در این موارد بلافاصله کیسه شن و فوم برای پوشش این آثار و برای مجسمه‌ها داربست و فضاهای امن تهیه می‌شود.»

مکث

دستاوردهای حفاظت از آثار پس از جنگ

احمد محیط طباطبایی، رئیس کمیته ملی ایکوم ایران: در نتیجه تلاش برای حفاظت از آثار موزه‌ای در جنگ ۱۲روزه، ایجاد مخازن امن در دستور وزارت میراث فرهنگی قرار گرفته و دستورالعمل‌های حفاظت در حال به‌روزرسانی است.

خبر کوتاه

پرچم‌داری بوم‌گردی‌ها در جنگ

بوم‌گردی‌ها در جنگ ۱۲ روزه، پرچم‌دار همبستگی ملی بودند و احیای فرهنگ بومی از مزیت‌های ممتاز بوم‌گردی‌هاست. وزیر میراث‌فرهنگی، گردشگری و صنایع‌دستی دیروز در نشست با رؤسای تشکل‌های بوم‌گردی کشور گفت: «بوم‌گردی‌ها فقط محل اقامت نیستند، بلکه حاملان فرهنگ، حافظان سنت و پیشگامان احیای هویت ایرانی-اسلامی‌اند.» سیدرضا صالحی امیری افزود: «در جریان جنگ، یکی از زیباترین جلوه‌های مشارکت اجتماعی و همبستگی ملی را در بوم‌گردی‌های استان کرمان شاهد بودیم.» انوشیروان محسنی بندپی، معاون گردشگری وزارت میراث‌فرهنگی نیز در این نشست گفت: «بوم‌گردی‌ها شبکه‌ای گسترده و ارزشمند در حوزه اقامت هستند که به حفظ و ترویج فرهنگ، آداب و سنن ایرانی کمک می‌کنند.» یاور عبیری، رئیس انجمن حرفه‌ای بوم‌گردی‌ها نیز در این نشست گفت: «بوم‌گردی‌ها فراتر از یک اقامتگاه، نقش کلیدی در خدمت‌رسانی به گردشگران دارند و با استقبال گسترده مسافران مواجه شده‌اند.»

عکس خبر

تجلی هنر ایرانی در تکیه «معاون‌الملک»

تکیه معاون الملک یکی از بناهای تاریخی شهر کرمانشاه است که با معماری و تزئیناتی خیره‌کننده، نمونه‌ای کامل از هنر و فرهنگ ایران‌زمین را به رخ می‌کشد و در سال ۱۳۵۴ به ثبت ملی رسیده است. هر قطعه کاشی تکیه «معاون‌الملک» غنا و تنوع رنگ‌های آنها، این بنا را به‌گونه‌ای توصیف می‌کند که گویی کاشی‌ها داستان‌ها را بازگو می‌کنند. عکس: مهر

جا به‌جایی ۶۷۶ کودک بهزیستی به مناطق امن

حمیدرضا الوند، سرپرست دفتر توانمندسازی کودکان سازمان بهزیستی کشور: ۳۵ مرکز نگهداری کودکان در مجاورت مناطق حساس یعنی مراکز نظامی، امنیتی و هسته‌ای وجود داشتند که در جنگ ۱۲ روزه ۶۷۶ کودک در این مراکز به مناطق امن‌تر جابه‌جا شدند و همچنان در همان مکان‌ها نگهداری می‌شوند.

کنکوری‌ها مراقب کلاهبرداران باشند

سردار وحید مجید، رئیس پلیس فتای فراجا: برخی افراد سودجو با سوءاستفاده از دغدغه و نگرانی داوطلبان، اقدام به راه‌اندازی کانال‌ها و صفحاتی می‌کنند که با وعده‌هایی فریبنده مانند فروش سؤالات اصلی، پاسخنامه‌های تضمینی و تضمین قبولی، به‌دنبال کلاهبرداری هستند.

صفحه‌آرا: بهروز قلی‌پور

مهاجرت

علت خروج افغانستانی‌های دارای پاسپورت چیست؟

برخی از افغانستانی‌ها می‌گویند که با وجود داشتن گذرنامه و ویزا باز هم مرکز امور اتباع و مهاجرین خارجی وزارت کشور آنها را به افغانستان باز گردانده است. اما علت چیست؟ نادر یاراحمدی، رئیس مرکز امور اتباع و مهاجرین خارجی وزارت کشور دراین‌باره توضیح داد و گفت: افغانستانی‌هایی که می‌گویند ما با وجود داشتن پاسپورت از ایران اخراج شده‌ایم، دارای پاسپورت مبادرت به اشتغال بودند که این خلاف مقررات است. او افزود: کسانی که پاسپورت دارند فعلا با ویزا داخل کشور هستند. این افراد تا پایان مهلت ویزا می‌توانند در کشور بمانند. او درخصوص امکان تمدید این ویزا بیان کرد: ویزای گردشگری غیرقابل تمدید است. هر کس ویزای گردشگری دارد برای تمدید باید حتماً از کشور خارج شود و دوباره ویزا بگیرد. اما ما چون به‌دنبال تسهیل امور بودیم، براساس بخشنامه پلیس گذرنامه تا ۲بار این ویزا را تمدید می‌کنیم و بعد از آن دیگر قابل تمدید نیست.

خانواده

۳۶هزار ازدواج در دل جنگ

یک جمله کلیشه‌ای هست با این مضمون که «زور زندگی زیاد است». این را وقتی آدم‌ها به کار می‌برند که در شرایط سختی مانند از دست دادن عزیزی باشند. حمله ۱۲روزه رژیم صهیونیستی به ایران، سیاه بود و تلخ اما باز هم زور زندگی از آن بیشتر بود. نشانه می‌خواهید؛ ازدواج ۳۶هزار و ۵۸۲ زوج ایرانی در ۱۲روز جنگ که معاون وزیر کشور و رئیس سازمان ثبت احوال خبر داد و گفت: ۳۱ هزار و ۶۵۳ نوزاد هم در این مدت به دنیا آمدند که ۱۶ هزار و ۵۲۳ نفر آنها پسر و ۱۵ هزار و ۱۳۰ نفر دیگر دختر بودند. تمام این ازدواج‌ها در دفتر ثبت اسناد رسمی در این مدت ثبت‌شده و برای نوزادان نیز شناسنامه صادر شده است.

نبرد دانشجویی با آوار جنگ

روایتی از ۲۱ روز حضور نیروهای جهادی در ساختمان خسارت‌دیدگان جنگ ۱۲ روزه که برای آواربرداری و کمک رسانی نقش آفرینی کردند

گزارش
لیلا شریف
روزنامه‌نگار

غبار جنگ ۱۲روزه هنوز نخوابیده بود که نیروهای جهادی دانشگاه‌ها و بسیج خودشان را رساندند به خانه آسیب دیدگان تا مرهمی باشند بر رنج‌های آنها. سریع آستین بالا زدند و شروع کردند به آواربرداری و جمع کردن لوازم خانه و بسته‌بندی آنها برای بردن به جایی امن تا بشود خانه را بازسازی کرد. یکی دیوارهای فروریخته را جمع می‌کند، دیگری به‌دنبال مدارک گمشده ساکنان خانه‌ها می‌گردد و یکی وسایلی را که سالم مانده‌بود، چند طبقه می‌آورد پایین و برای نگهداری به انبار می‌برد. آنها مرهمی شدند بر زخم جنگ‌زدگان.

پرچم دانشجوهای جهادی بالاست

بدون هراس از ریزش آوار و لغزیدن پله‌های نیمه‌جان، در میان طبقات ساختمان‌های ویران‌شده پای می‌گذارند. دانشجویان بسیجی دانشگاه خواجه نصیر، گروه جهادی شهید حسین مؤمنی در آواربرداری و اسباب‌کشی خانه‌های آسیب‌دیده حاضر شدند و پرچم دانشجوهای جهادی را بالا نگه‌داشتند. یکی از این نیروهای جهادی در مورد فعالیتش در این روزها می‌گوید: «تلاش میشه که نخاله‌ها جمع بشه و بعدش وسایل باقی‌مونده رو جمع کنیم. مردم از اینکه می‌بینن تنها نیستن، خیلی خوشحال می‌شن، خدا رو شکر که این روزها تونستیم کمک‌کننده باشیم.»

انگار خانه خودشان را آواربرداری می‌کنند

میدان ششم نارمک در شب سوم شروع جنگ، مورد حمله شدید قرار گرفت و ۱۸ تن از اهالی این محله به شهادت رسیدند. در این محله خانه‌های زیادی به شکل کامل و جزئی تخریب شدند. تلاش برای سامان دادن به این خانه‌ها با حضور دلگرم‌کننده نیروهای جهادی گره خورد. یکی از اهالی می‌گوید: «این بچه‌های گروه جهادی خیلی زود برای کمک به ما اومدن، اصلا نمی‌دونم چی بگم، یه جوری توی این خونه کار می‌کنن که انگار اینجا خونه خودشونه؛ اتاق پسرم جوری بود که اصلا نمی‌شد وارد ش شد، وضعیت خطرناکی داشتیم اما این بچه‌ها اومدن و آجرها رو کنار زدن، حتی تمام اسباب‌بازی‌ها رو از زیر آوار درآوردن.»

ساختمان‌های لرزان هم ما را متوقف نکرد

خیابان شهید حجت دوست در بلوار کشاورز از ۱۷تیر میزبان گروه جهادی عبادالرحمن دانشگاه امام صادق(ع) است. امیرحسین دهقانی، مسئول این گروه جهادی که هنوز در خانه‌های جنگ‌زده حاضر است، می‌گوید: «در محله بلوار کشاورز ۷۰واحد نیازمند بازسازی هستن که بیشتر اونها در طبقات بالا هستن و آسیب دیدن که همین کار را سخت می‌کنه.» به گفته او، این سختی‌ها مانع کار جهادی نشد: «در روزهای اولی که با بچه‌ها اومدیم اتصالات آب و برق دچار مشکل بود و اسباب‌کشی‌ها باید از طبقه ششم ساختمان‌ها انجام می‌شد. هر لحظه امکان ریزش داشتند اما بچه‌ها با دل و جون کار کردن و از طبقه ششم وسایل رو پایین می‌آوردن. حتی ما مجبور بودیم برای راه رفتن بین طبقات، روی پله‌ها شمع روشن کنیم تا یه نور کمی داشته باشیم. آواربرداری و جمع کردن لوازم خونه هنوز ادامه داره و ما جنگ‌زدگان رو رها نمی‌کنیم.»

داده‌نما

جزئیات ثبت‌نام شرکت در اربعین

ثبت‌نام برای شرکت در راهپیمایی اربعین از روز جمعه ۲۷ تیر ساعت ۹صبح در سامانه سماح آغاز می‌شود. اینفوگرافیک زیر از صحبت‌های معاون عتبات عالیات سازمان حج و جانشین معاون هماهنگ‌کننده فراجا استخراج شده است.

- **جمعه ۲۷تیر** — آغاز ثبت‌نام برای شرکت در راهپیمایی اربعین
- **شیوه ثبت‌نام** — اقدام از طریق سامانه سماح
- **۱۴۰هزار تومان** — هزینه بیمه زائران و خدمات امدادی هلال احمر
- **۴ ثانیه** — شناسایی و کنترل گذرنامه زائر در مرز
- **۶ ماه** — اعتبار پاسپورت
- **پارکینگ در مرز** — به اندازه کافی پیش‌بینی شده است.

صفحه‌آرا: علیرضا بهرامی

> لبی یک‌بار مصرف به سینی قلیانی با طعم آقابزرگ که در منوی قلیان رستوران، بسیار خوش‌نمایی می‌کند، می‌اندازد. ریه‌هایش را باد می‌کند و بعد با قدرت به نی‌پیچ یا شیلنگ قلیان می‌دمد. عمیق و پیوسته؛ سفارش مشتری است که دود لوکوموتیوی بده

مهندس چاق کردن قلیان

روایت‌های شنیدنی قلیان‌چی جوان که اوقات‌فراغت خود را با ورزش سپری می‌کند

گزارش
سحر جعفریان‌عصر
روزنامه‌نگار

روزی ۸۰ تا ۱۰۰قلیان را باید چاق کند. روزهای تعطیل اما بیشتر، ۱۲۰تا ۱۵۰قلیان را به‌اصطلاح سری می‌زند. پرنفسی او و همکارانش نه از سر دیافراگم‌های ورزیده یا ریه‌های خوش‌رنگ‌شان که از کارکشتگی آنهاست. انگار زمان قاجار است و اینجا، دربار همایونی و آنها هم به پیشه‌ای رسمی «قلیان‌چی» اند. بسیاری‌شان آنقدر در پستوی آشپزخانه رستوران‌های متعدد، قلیان چاقیده‌اند که چشم‌بسته و به‌اندازه، آب به تنگ همه قلیان‌ها از سنتی، خلیل عربی، برنجی تا الجمیرای شیشه‌ای و چوبی می‌ریزند. بعضی‌شان نیز فوت‌های استادی می‌دانند؛ اینکه چه‌وقت چند قالب کوچک یخ یا مقداری شیر چرب به آب قلیان اضافه کنند یا کدام زغال از انگور و پسته تا لیمو و چینی برای کدام تنباکو از نعناع و پرتقال و دوسیب‌های معمولی تا انبه آلبالو، آلو یخ، بلوبری کولا و شکلات یخی‌های وارداتی مناسب‌تر است. انگشت‌شماری‌شان هم علاوه بر اینها همه، رگ خواب مشتریان را در دست دارند؛ یکی مثل ایمان رحمانی که ورزشکار است، گیاه‌دوست و خوش‌مشرب و عادت دارد پیش از آماده‌کردن اوردر قلیان‌ها و به کام و دود رساندن توتون‌ها با مشتریان گرم بگیرد و بگوید: «چاوه‌منی...» (به زبان کردی یعنی چشم من هستی.) روایت‌های او از کسب‌وکار متفاوتش شنیدنی است.

دست و پنجه نه‌نک تهمینه و لبخند بی‌بی

تقریبا هر صبح به اینها فکر می‌کند؛ چه شد که کوچ کرد از پاوه به تهران، چرا مثل بیشتر جوان‌های پاوه گردو و زیتون نکاشت تا باغدار شود، اصلا چطور از وسط خانه‌شان که با پیرمراد (پدربزرگ) بر ارتفاعات ۲کوه شاهو و آتشگاه ساخته و اغلب پر بود از عطر کلانه یا خورش هلویی که از دست و پنجه نه‌نک تهمینه (مادربزرگ) رنگ و لعاب می‌یافت، پرت شد کنج و کنار رستوران‌های پایتخت... هوای خوش و بوی بلوط و زالزالک‌های وحشی کجا و دود تنباکوهای اورجینال و گر گرفته کجا؟ همین که یکی از گارسون‌ها کاغذ نخستین اوردر قلیان را می‌گذارد کف دست ایمان و می‌گوید: «سفارش میز شاه‌نشینه؛ لبخند بی‌بی می‌خواد» همه آن فکرها از سرش می‌پرد. حالا ششدانگ حواسش پی سری قلیان زدن است: «خب، کو این قلیون خلیل‌مامون لبخند بی‌بی... آها اینجاست... اونی که تنباکوی لبخند بی‌بی سفارش می‌ده حتما سبک‌پسنده و حوصله زود خاموش یا پودر شدن زغال قلیون رو نداره... پس زغال نارگیل می‌ذارم براش.» از حدود ۱۰هر صبح تا نیمه‌های هر شب، پشت به پشت قلیان آماده می‌کند؛ یکی را می‌شوید یا تنباکو می‌گذارد، یکی دیگر را با پک‌های عمیق به کام می‌رساند. دستمزدش هم به قدر آب باریکه‌ای، روان است.

طعم‌های گران با نیکوتین‌های سبک بر نخورند

دور تا دورش که جایی کوچک است قلیان چیده شده؛ بیشتر از نوع خلیل‌مامون (عربی) و کمتر سنتی و چوبی. معمولا هر یک از قلیان‌ها ویژه یک طعم تنباکوست که روی برچسبی کوچک به تنه‌شان نوشته شده: «طعم تنباکوها نباید باهم بر بخورن. سردرد میاره... به جز این، یه تنباکو داریم سنگین (نیکوتین بالا) و پردود و گرون از بسته‌ای ۳۰۰ تا ۹۰۰هزار تومن... یه تنباکوی دیگه هم داریم سبک، کم‌دود و ارزون از بسته‌ای ۱۵۰ تا ۲۰۰هزار تومن... اینها با هم قاطی نشن بهتره.» یک‌طرف، سینه‌کش دیوار منقلی بزرگ گذاشته و یک‌طرف هم بسته‌های تنباکو و کیسه‌های زغال تلنبار کرده‌است. سر و کله گارسونی دیگر پیدا می‌شود: «ایمان؛ مشتری میز شماره۵ رواق می‌خواد به‌خودت اوردر قلیون بده... اینا رو هم بگیر و زغالشون رو عوض کن.» مشتری میز شماره۵ رواق، همان آقای محمودی است که قلیان اختصاصی دارد و اغلب، تنباکوی ترکیبی سفارش می‌دهد: «چاوه‌منی محمودی‌جان؛ در خدمتم» و محمودی: «تنباکوی مهیج می‌خوام!» ایمان نیز بی‌درنگ، درمی‌آید: «ماجراجو شدی... شفق‌قطبی، پیشنهاد می‌دم بهت... فقط یه کم گرونه؛ حدود ۷۰۰هزار تومن.»

تماشای گزارش

دود لوکوموتیو و گلدان سبز آقای مهندس

کم‌سن و سال که بود دوست داشت معمار شود و یک «آقای مهندس» دهان‌پرکن، پیشوند اسمش بگذارند: «نشد دیگه... یه کم به‌خاطر تنبلی خودم در درس‌خواندن بود و یه کم هم به‌خاطر پول...» چند تکه زغال مرغوب انگور را متقارن روی فویل روزنه‌داری می‌چیند: «درسته معمار نشدم، ولی این دلیل نمی‌شه توی کاری که الان دارم ترقی نکنم. بعضی شب‌ها مقاله می‌خونم درباره صنعت تنباکو، تخصص ترکیب بی‌ضرر طعم‌ها و تمرین یک‌سری حرکات آکروباتیک چاق‌کردن قلیان؛ مثل همون‌ها که باریستاها انجام می‌دن.» لبی یک‌بار مصرف به سینی قلیانی با طعم آقابزرگ که در منوی قلیان رستوران، بسیار خوش‌نمایی می‌کند، می‌اندازد. ریه‌هایش را باد می‌کند و بعد با قدرت به نی‌پیچ یا شیلنگ قلیان می‌دمد. عمیق و پیوسته؛ سفارش مشتری است که دود لوکوموتیوی بده! یک دست به شل و سفت کردن سوپاپ آن دارد و یک چشم به همه گلدان‌هایی که روبه‌رویش سبز نمایانند. پتوس، زاموفیلیا، برگ انجیری و بونسای: «شاید سر و کارم با دود است، اما از نه‌نک تهمینه یاد گرفتم گیاه بکارم.»

نوازندگان فرصت کافی برای تمرین ندارند
سعید ذهنی، آهنگساز و رئیس هیأت‌مدیره انجمن موسیقی تئاتر: توان اجرایی ارکستر ال ما چندان قوی و جان‌دار نیست؛ دلیل آن نیز این است که نوازندگان فرصت کافی برای تمرین ندارند یا درگیر مسائل دیگرند. نوازندگی حرفه‌ای نیازمند تمرین‌های طولانی و مستمر است، اما تعداد نوازندگان ماهر برای این کار بسیار کم است./سینماپرس

علیرضا اسماعیلی، دبیر هشتمین دوره جایزه پژوهش سال سینمای ایران
علیرضا اسماعیلی،دبیر هشتمین دوره جایزه پژوهش سال سینمای ایران شد. رائد فریدزاده، رئیس سازمان سینمایی در احکامی علیرضا اسماعیلی را به‌عنوان دبیر هشتمین دوره جایزه پژوهش سال سینمای ایران و رئیس شورای پژوهش سازمان سینمایی و سمعی‌وبصری منصوب کرد.

بیشتر از یک‌ماه از توقیف سووشون گذشت و در همین یک‌ماه کشور دستخوش اتفاقات زیادی شد که یکی از بزرگ‌ترین آنها جنگ تحمیلی ۱۲روزه بود. قصه سووشون هم از استبداد و استعمار می گوید و به‌نوعی انسجام و ملی گرایی را نشان می‌دهد. به‌نظر می‌رسد رفع توقیف این سریال در این روزها کار قابل تأملی باشد.

«سووشون» چگونه بازگشت؟

جزئیات رفع توقیف سریال پرحاشیه نرگس آبیار

گزارش

فهیمه پناه آذر | وقتی قسمت اول سریال «سووشون» به کارگردانی نرگس آبیار پخش شـد، واکنش‌های زیادی از سـمت کسـانی که معمولا روی خیلی از سریال‌های تاریخی مرتبط با ایران به شکل افراطی نظر می‌دهند، در فضای مجازی ایجاد شد. حواشی ایجادشده برای سووشون درنهایت منجر به توقیف این سریال شد، اما روز گذشته یک‌ماه پس از توقیف «سووشون» این سریال رفع توقیف شد.

قصه توقیف سووشون

پیش از پخش رسمی سریال، برخی رسانه‌ها با استناد به تیزرهای منتشرشده، سـریال را به نمایش برخی صحنه‌های نامناسب متهم کردند و خواستار توقیف آن شـدند. این انتقادات بدون مشاهده کامل سریال مطرح و با واکنش‌هایی از سوی دیگر رسانه‌ها روبه‌رو شد. بعد از انتشار قسمت اول در ۹خرداد، این سریال بلافاصله با دسـتور قوه قضاییه توقیف شد و این‌بار برخلاف همیشه، پلتفرم منتشرکننده این سریال هم از دسترس خارج شد.

سریال پرهزینه تاریخی

«سووشـون» با بودجه‌ای بالغ بر ۲۰۰میلیارد تومان، یکی از پرهزینه‌ترین تولیدات شبکه نمایش خانگی محسوب می‌شود. یکی از حواشی بزرگ «سووشون» در نمایشگاه کتاب شروع شد. نرگس آبیار و بهنوش طباطبایی در مراسمی شرکت کردند که به‌عنوان «جشن امضای کتاب سووشون» معرفی شده بود. این اقدام با واکنش‌های منفی از سوی جامعه ادبی مواجه شد. در پی ایـن انتقادات، تصاویر مربوط به این مراسـم از صفحه رسمی سریال در اینستاگرام حذف شد و عوامل سریال اعلام کردند که تنها کارت‌پستال‌هایی با طرح سریال را امضا کرده‌اند.

دومین قسمت، هفته اول مرداد می آید

شنیده‌ها حاکی از آن است که درحال حاضر مجوز برای آغاز تبلیغات صادر شده و به‌احتمالی تبلیغات این سریال از شنبه ۲۸تیرماه شروع می‌شود.
همچنین قرار اسـت قسمت دوم این سـریال از هفته اول مرداد پخش شود. نخستین قسمت «سووشون» ۹۰دقیقه بود که به اعتقاد بسـیاری از منتقدان طولانی بود و شنیده شده که سازندگان از قسمت دوم زمان پخش سریال در هر قسمت را ۶۰دقیقه درنظر گرفته‌اند. این سریال در ۳۰قسمت پخش می‌شود.

کوتاه‌تر از گزارش

در آستانه فصلی سرد

درباره «زن و بچه» چه می‌دانیم؟

نزدیک به یک هفته به اکران «زن و بچه» مانده است. فیلمی که قرار بود ۱۸تیر اکران شود، حالا با تأخیری ۲هفته‌ای از چهارشنبه اول مرداد روی پرده خواهد رفت.
«زن و بچه»، جدیدترین ساخته سعید روستایی، نخستین بار در جشنواره کن امسال نمایش داده شد و تحسین بسیاری از منتقدان را به‌دنبال داشت. با این سابقه یکی از امیدهای اکران برای فیلم‌های اجتماعی و غیرکمدی بود. اما شرایط طوری نبود که این اتفاق رقم بخورد و سازندگانش ترجیح دادند در شرایط مناسب‌تری فیلم را نمایش دهند.
زن و بچـه با بازی پرینـاز ایزدیار، پیمان معادی، فرشـته صدرعرفایی، حسن پورشیرازی و سحر گلدوست درباره زنی به نام بهناز است که همسر خود را از دست داده و با مشکلات زیادی در زندگی دست‌وپنجه نرم می‌کند.
درباره فیلم نوشته شده است: «واقعیت این است که «زن و بچه» فیلمی برای سـرگرمی لحظه‌ای نیست. اما اگر دنبال فیلمی هسـتید که بعد از تماشـا، ذهنتان را درگیر کند و تا روزها درباره‌اش فکر کنید، این فیلم دقیقاً همان اسـت. روایت به اندازه کافی کشـش دارد، شـخصیت‌پردازی‌ها عمیق و بازی‌هـا به‌قدری واقعی‌اند که احسـاس می‌کنید دارید زندگی کسی را تماشا می‌کنید، نه بازیگری را. در این میان، پریناز ایزدیار واقعاً می‌درخشد. حس درونی شخصیت را دقیق منتقل می‌کند و بازی‌اش پر از لحظات واقعی است. پیمان معادی هم در نقش مـردی که حضورش اگرچه کم است، اما تأثیرش در روند فیلم کلیدی است، کاملاً باورپذیر ظاهر می‌شود.»فیلمبرداری با دوربین روی دست که حس واقع‌گرایانه را چند برابر کرده است، موسیقی متن کم و اینکه سکوت‌ها نقش مهمی در ساخت حس دارند و تدوین دقیق و بی‌نقص نورپردازی سـرد و طبیعی کـه کاملاً در خدمت فضاسازی است از نکات مثبتی است که درباره فیلم مطرح شده است.

گیشه

استقبال چینی‌ها از ژوراسیک

«تولد دوباره دنیای ژوراسـیک» برای هفته دوم در صدر گیشه چین قرار گرفت. «تولد دوباره دنیای ژوراسـیک» برای دومین آخر هفته، صدرنشـینی خود را در گیشـه سـینماهای چین حفظ کرد و از ۱۱ تا ۱۳ جولای (۲۰ تـا ۲۲ تیر)، ۸۰.۲میلیون یوان (۱۱.۱میلیـون دلار) دیگر بلیت فروخـت. به‌این‌ترتیب این فیلم بزرگ دایناسـوری محصول یونیورسال اکنون پس از ۱۲روز اکران، ۶۲.۸میلیون دلار فروش کرده است. «تولد دوباره دنیای ژوراسیک» دنباله‌ای مستقل بر فیلم «دنیای ژوراسیک: قلمرو»(۲۰۲۲) محسوب می‌شود.

پلان

«آنها مرا دوست داشتند» در بخش مسابقه جشنواره آوانکا

فیلم سـینمایی «آنها مرا دوسـت داشـتند» به کارگردانی محمدرضا رحمانی در نخسـتین حضـور بین‌المللی خود به بخش مسابقه بیست‌ونهمین دوره جشنواره بین‌المللی فیلم آوانکا در پرتغال راه پیدا کرد. جشنواره آوانکا که از سال ۱۹۹۷ تاکنون هرساله در شهر آوانکای پرتغال برگزار می‌شود، یکی از جشنواره‌های معتبر در حوزه فیلم و رسانه به شمار می‌رود. در این جشنواره علاوه بر نمایش آثار سـینمایی، کارگاه‌ها و مسترکلاس‌های تخصصی با حضور سـینماگران و استادان بین‌المللی برگزار می‌شود. بیست‌ونهمین دوره این جشنواره از ۲۳ تا ۲۷جولای۲۰۲۵ (برابر با اول تا پنجم مردادماه۱۴۰۴) در شهر آوانکا برگزار خواهد شد. در فیلم «آنها مرا دوست داشتند» امیرحسین آرمان، امیر جعفری، مهسا اسماعیلی، نسیم ادبی، شهرام قائدی، هادی تسلیمی، سیدعلی صالحی، ایرج رحمانی و لیلا بلوکات به ایفای نقش پرداخته‌اند.

شایع‌ترین علت خونریزی مغزی
بهنام صفرپور، متخصص مغز و اعصاب با اشاره به علائم خونریزی مغزی گفت: شایع‌ترین علت خونریزی‌های مغزی، فشارخون بالاست و علائمی ازجمله سردرد ناگهانی و شدید، تهوع، استفراغ، اختلال در بینایی یا گفتار، ضعف یا بی‌حسی ناگهانی در دست یا پا، اختلال در تعادل و کاهش سطح هوشیاری دارد.

به این کودکان آب ندهید
علی ارجمند، متخصص کودکان با تأکید بر رعایت کامل تغذیه انحصاری با شیر مادر در ۶ماه نخست زندگی گفت: نوزاد تا پایان ۶ ماهگی نباید هیچ تغذیه‌ای جز شیر مادر و داروهای تجویز شده دریافت کند؛ حتی آب، چون می‌تواند باعث بروز اختلال در رشد و سلامت او شود.

ویروس جدید یا همان همیشگی

این ویروس ۳ تا ۴ روز بدن شما را درگیر می‌کند

گزارش

پروانه بندپی
روزنامه‌نگار

با فرارسیدن فصل تابستان، نوع بیماری‌های ویروسی نسبت به فصول سردسال تغییر می‌کند. برخلاف زمستان که ویروس‌های تنفسی مانند آنفلوآنزا و سرماخوردگی شیوع بیشتری دارند، در تابستان، ویروس‌های گوارشی افزایش چشـمگیری پیدا می‌کنند. ۲گروه مهم از این ویروس‌ها که در تابسـتان‌های ایران شـایع هستند، آدنوویروس‌های گوارشی و روتاویروس‌ها هستند. امسال هم سر و کله یک ویروس گوارشی در کشور پیدا شده که تاکنون افراد زیادی را مبتلا کرده است. در شبکه‌های اجتماعی، بسیاری از کاربران از ابتلای خود به آن نوشته و آن را ویروس جدیدی تصـور کرده‌اند. اما اصل ماجرا چیسـت؟ در این‌باره با دکتر ایرج خسرونیا، متخصص بیماری‌های گوارش و کبـد و رئیس انجمن متخصصان داخلی گفت‌وگو کرده‌ایم و نکته‌هایش را پیش رو دارید.

۱
شاهد افزایش موارد ابتلا به عفونت‌های گوارشی با علائم اسهال و استفراغ و... هستیم و مراجعان زیادی با این علائم داریم.

۲
این ویروس که از خانواده آدنوویروس‌هاست، بومی ایران است و ویروس جدیدی نیست. البته این ویروس ربطی به کرونا ندارد و از خانواده آدنوویروس‌هاست.

۳
درحالت‌کلی ویروس مشکل‌سازی نیست، ولی در افراد سالمند، یا کسانی که دچار بیماری‌های زمینه‌ای مانند دیابت، نارسایی قلبی یا سرطان هستند، این ویروس می‌تواند خطرناک‌تر ظاهر شود.

۴
در بعضی فروشگاه‌های لبنیاتی، قصابی و... فروشنده بدون شستن دست‌ها به اجناس مختلف دست می‌زند و مردم همان را می‌خرند و متأسفانه این کالاها بدون شست‌وشو یا ضدعفونی لازم، وارد یخچال یا آشپزخانه خانوارها می‌شوند.

دلیل شیوع این ویروس
- گرمای شدید هوا
- مصرف میوه و سبزیجات آلوده یا شسته‌نشده
- افزایش سفرها
- کاهش رعایت بهداشت در اماکن عمومی

علائم این بیماری

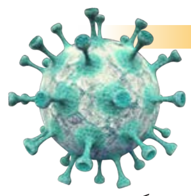

- اسهال
- استفراغ
- تب
- بی‌حالی
- ضعف عمومی
- در برخی موارد سرفه و تنگی نفس

۳ تا ۴ روز این علائم در بدن شما هستند و بعد رفع می‌شوند.

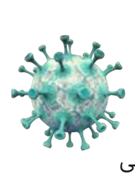

نحوه انتقال
- ذرات ویروسی موجود در بزاق، استفراغ و مدفوع
- استفاده از ظرف غذا و نوشیدنی آلوده به ویروس
- سرویس‌های بهداشتی عمومی
- دست‌های آلوده
- سطوح آلوده به‌خصوص دستگیره توالت‌های عمومی
- تماس با افرادی که اصول بهداشتی را رعایت نمی‌کنند

راه درمان
- مصرف مایعات کافی و سالم
- استراحت
- رژیم غذایی مناسب (غذاهایی که هضم راحتی دارند).

راه‌های پیشگیری
- شستن مکرر دست‌ها با آب و صابون به‌خصوص موقع استفاده از سرویس‌های بهداشتی عمومی
- ضدعفونی کردن میوه‌ها و سبزیجات
- مصرف آب و غذای سالم
- رعایت بهداشت در خرید مواد غذایی

دکتر قباد مرادی، رئیس مرکز مدیریت بیماری‌های واگیر وزارت بهداشت:
طبق پایش‌های مداوم نظام مراقبت بیماری‌های عفونی منتقله از آب و غذا و نتایج بررسی‌های آزمایشگاهی، میزان ابتلا به بیماری‌های گوارشی در کشور در حال حاضر در سطح مشابه سال‌های گذشته در همین بازه زمانی قرار دارد. هرچند در برخی مناطق افزایش محدود و مقطعی موارد گزارش شده، اما بررسی‌های صورت‌گرفته، عامل بیماری‌زا را ویروس‌هایی غیر از آدنوویروس یا عوامل غیرویروسی نشان داده‌اند. بروز این طغیان‌ها در فصل گرم سال پدیده‌ای مورد انتظار و اقدامات کنترلی برای مهار آنها در حال انجام است. همچنین مرکز مدیریت بیماری‌های واگیر به‌صورت مستمر وضعیت را رصد کرده و بررسی‌های تکمیلی آزمایشگاهی در حال انجام است.

پاسخ به سؤالات پزشکی

چطور در روزهای آلوده ماسک بزنیم

یکی از مهم‌ترین توصیه‌ها در روزهایی که هوای ناسـالم بر برخی شهرهای کشور حاکم می‌شود، استفاده از ماسک در فضای باز است. شواهد در مورد تأثیر ماسک بر آلودگی هوا نشان می‌دهد که به کاهش عوارض ناشی از مواجهه با ذرات معلق در هوا کمک می‌کند و احتمـال ابتلا به بیماری‌های مرتبط با آلودگی هـوا و مرگ‌ومیر ناشـی از آن را کاهش می‌دهد؛ البته به شرطی که یک ماسک باکیفیت و مناسب انتخاب کنید، چون این روزها انواع مختلفی از این محصول تولید می‌شود که هر کدام از آنها کاربردهای متفاوتی دارند.
عباس شاهسونی، معاون مرکز تحقیقات کیفیت هوا و تغییر اقلیم و رئیس سابق گروه سـلامت هوا و تغییر اقلیم وزارت بهداشت در این‌باره به همشهری می گوید: همه افراد در هر صورت در معرض آلودگی هوا هستند و باید میزان مواجهه خود را با آن کاهش دهند. این توصیه‌ها برای روزهایی است که هشدار، علاوه بر گروه‌های حساس برای سایر گروه‌ها هم مطرح است.
شاهسـونی توصیه مهم دیگر در روزهـای آلودگی هوا را استفاده از ماسک عنوان می کند و می گوید: بهترین ماسک برای روزهای آلودگی هوا N95اسـت که می‌تواند ذرات را حذف کند. البته ماسـک‌های طبی، جراحی و معمولی را هم می‌توان برای کاهش مواجهه مسـتقیم با هوای آلوده استفاده کرد اما چند نکته دارد؛ اول اینکه ماسک باید روی صورت کیپ شود و در غیراینصورت فایده‌ای ندارد. افرادی هم که می‌خواهند از ماسک‌های جراحی استفاده کنند باید ۲ ماسک بگذارند.
به‌گفته این مسـئول، در زمان کرونا هم کسـانی بودند که ۲ ماسک اسـتفاده می‌کردند و گاهی وسـط آن دستمال کاغذی هم قـرار می‌دادند تا مواجهه بـا ویروس را کاهش دهند. چنین کاری در روزهایی که هوا بسیار آلوده است هم توصیه می‌شود.
او درباره تست درست استفاده کردن از ماسک هم می گوید: برای تست کیپ بودن ماسک، کافی است دست‌های خود را روی صورت خود بگذارید و یک دم انجام دهید. اگر ماسک جمع شد که نشـان می‌دهد کیپ و اندازه شده است اما اگر جمع نشد ماسک نشتی دارد. افرادی هم که عینکی هستند اگر زیر شیشه عینک‌شان بخار جمع شود نشان می‌دهد که ماسک به درستی روی صورت‌شان کیپ نشده است.

هشدار کارشناس

داروی تزریقی بهتر از خوراکی نیست

نازیلا یوسـفی، مدیرکل دفتر نظارت و پایش فرآورده‌های سلامت سازمان غذا و دارو با هشدار نسبت به تجویز و مصرف غیرمنطقی داروهای تزریقی، گفت: «آمار حاکی از آن است که حدود ۴۵درصد نسخ در کشـور حاوی داروی تزریقی هستند، درحالی که سازمان جهانی بهداشت سقف مجاز را ۲۰ درصد اعلام کرده است. این در حالی است که داروهای تزریقی تنها باید در موارد اورژانسـی، ناتوانی بیمار در بلع یا هنگامی که تنها فرم موجود دارو تزریقی اسـت، استفاده شوند.» به‌گفته این مسئول باور نادرست برخی افراد درباره اثربخشی بیشـتر داروهای تزریقی ازجمله عوامل افزایش مصرف است درحالی‌که در مواردی ازجمله سرماخوردگی، دردهای معمول یا کمبودهای تغذیه‌ای، داروهای خوراکی اثر درمانی مشابهی دارند و در عین حال ایمن‌تر هستند و در اغلب دردهای معمول، پس از ۳۰ تا ۴۵ دقیقه اثر می‌کنند. به همین دلیل نیازی به مواجهه با عوارض بیشتر داروهای تزریقی نیست.

تغذیه

هات داگ هم می‌تواند سالم باشد

سـاندویچ‌های هات‌داگ محبوبیت زیـادی بین مـردم دارند، ومتخصصان بارها نسبت به مضرات این خوراکی هشدار داده‌اند. یک نکته جالب اینکه هات‌داگ‌هـا می‌توانند در یک رژیم غذایی به‌صورت متعادل مصرف شـوند و جزو غذاهای مغذی هم باشند. در این‌باره چند توصیه مطرح است: به‌دنبال هات داگ‌هایی باشید که از ۱۰۰درصد گوشت گاو یا سایر گوشت‌های بدون چربی ساخته شـده‌اند. از گزینه‌های ساخته شـده با محصولات جانبی یا مواد افزودنی که ارزش غذایی کمی دارند، اجتناب کنید. گوشت گاو تغذیه شده با علف می‌توانند به‌دلیل محتوای چربی اشباع کمتر، ماده اولیه سالم‌تری برای استفاده از هات‌داگ داشته باشند. درصورت امکان، هات‌داگ‌هایی با محتوای سدیم کمتر و افزودنی‌های کمتر را انتخاب کنید. گزینه‌های جایگزین شامل هات داگ مرغ یا بوقلمون است که معمولا کالری و چربی اشباع کمتری نسبت به هات‌داگ‌های گوشت گاو دارند. هات داگ‌های گیاهی هم معمولا از سبزیجات تهیه می‌شوند و کالری و کلسترول کمتری دارند.

■حضرت امیر المؤمنین علی(ع):
سبک شمردن حقوق برادران و رفیقان از نشانه های درماندگی و خواری است.

■اذان ظهر: ۱۲:۱۰ ■غروب آفتاب: ۱۹:۲۰
■اذان مغرب: ۱۹:۴۱ ■نیمه شب شرعی: ۲۳:۲۰
■اذان صبح فردا: ۳:۱۹ ■طلوع آفتاب فردا: ۵:۰۱

روزنامه اجتماعی، فرهنگی، اقتصادی ■ چهارشنبه ۲۵ تیر ۱۴۰۴ ■ سال سی‌وسوم ■ شماره ۹۴۴۰

همشهری

سرمایه گذاری برای تولید

حافظ
به جانت ای بت شیرین دهن که همچون شمع شبان تیره، مرادم فنای خویشتن است

صفحه‌آرا: علیرضا بهرامی

■ پذیرش آگهی: ۸۴۳۲۱۰۰۰
■ چاپ: همشهری
■ تلفن: ۴۸۰۷۵۰۰۰

■ توزیع و اشتراک: موسسه نشر گستر امروز نوین
■ تلفن توزیع: ۶۱۹۳۳۰۰۰
■ تلفن اشتراک: ۶۱۹۳۳۱۱۴

■ دفتر مرکزی: تهران، خیابان ولیعصر (عج)، کوچه شهید سیدکمال قریشی، شماره ۱۴
■ کدپستی ۴۵۹۵۶-۱۹۶۶۶ ■ تهران، صندوق پستی ۱۹۳۹۵/۵۴۴۶
■ تلفن: ۲۳۰۲۳۰۰۰، نمابر: ۲۲۰۴۶۰۶۷

■ همشهری آنلاین: www.hamshahrionline.ir
■ سایت روزنامه: newspaper.hamshahrionline.ir

صفحه آخر

■ صاحب امتیاز: مؤسسه همشهری
■ مدیر مسئول: محسن مهدیان
■ سردبیر: دانیال معمار
■ دبیر تحریریه: سیدمجتبی صادقی
■ معاونان سردبیر: شهرام فرهنگی، علی عمادی، شاهین امین، حامد فوقانی
■ مدیر فنی: حامد یزدانی
■ مدیر هنری: مهدی سلامی
■ دبیر عکس: امیر پناهپور

سیاسی و دیپلماتیک:
■ مدیر: حسین ارجلو
شهرنگار:
■ مدیر: پروانه بهرام‌نژاد
■ دبیر: مریم باقرپور
اقتصاد:
■ مدیر: حسین لطفی
■ دبیر: مریم موسی‌پور
تماشاگر:
■ مدیر: امیرمحمد یعقوب‌پور
■ دبیر: لیلی خرسند

سرزمین من:
■ مدیر: سیده زهرا عباسی
تندرستی:
■ مدیر: عیسی محمدی
■ دبیر: مریم سرخوش
سرنخ:
■ مدیر: جواد عزیزی
■ دبیر: محمد جعفری
دانستنیها:
■ مدیر: ساسان شادمان
■ دبیر: زهرا خلجی

جامعه:
■ مدیر: فهیمه طباطبایی
گزارش:
■ مدیر: مسعود میر
■ دبیر: فاطمه عسگری‌نیا
۲۴ (سینما و تلویزیون):
■ مدیر: سعید مروتی
■ دبیر: علیرضا محمودی
صفحه آخر:
■ دبیر: جواد نصرتی
طرح و گرافیک:
■ دبیر: محمدعلی حلیمی

وقتی چینی‌ها فارسی حرف می‌زنند

زبان و فرهنگ ایرانی در خاور دور هم نفوذ کرده و واژه‌ها و سنت‌های فارسی زیادی در این منطقه دیده می‌شوند

سیدسروش طباطبایی‌پور

امسال، ۲کشور ایران و تایلند که هردو قدمتی هزاران ساله دارند، هفتادمین سال روابط دیپلماتیک خود را جشن می‌گیرند؛ ۲کشوری که البته ارتباط فرهنگی آنها به قرن‌ها پیش‌بازمی‌گردد و لابه‌لای آداب و رسوم، دین، غذا و حتی معماری این ۲سرزمین، این روزها هم می‌توان اشتراک‌هایی فرهنگی یافت. البته که اشتراک‌های زبانی و فرهنگی میان ایران و دیگر کشورهای فلات ایران چندان دور از ذهن نیست؛ مثل اشتراکات ما با کشورهایی نظیر افغانستان، پاکستان، تاجیکستان، ارمنستان و.... اما این تشابهات با کشورهای شرق و جنوب شرق آسیا، مثل تایلند، چین، ژاپن و... کمی دور از ذهن است. برخی از کاربران شبکه‌های اجتماعی این وجوه تشابه خود با کشور عزیزمان را دستمایه تولید پست‌ها و لایک‌ها کرده‌اند که قابل توجه است. در اینجا به برخی وجوه اشتراک ایران با برخی کشورهای شرق و جنوب شرق آسیا اشاره می‌کنیم.

ایران و تایلند

یکی از وجوه مشترک این دو سرزمین، غذاهای ایران و تایلند است. مثلا پایه بیشتر غذاهای این دو کشور، برنج است، یا غذایی به نام کائو بری در تایلند پخته می‌شود که شبیه بریانی، غذای سنتی مردم اصفهان است. کلمات مشترک میان زبان فارسی و زبان تایلندی که شبیه هم تلفظ می‌شوند هم قابل توجه است و نشان از تعامل تاریخی و فرهنگی میان این دو کشور است؛ کلماتی مثل کمربند، پوشاک، کلم، گلاب، کاروان و... برخی مراسم مذهبی مثل عاشورا هم برای مردم تایلند قابل توجه بوده که از روی ملودی‌های محزون برخی از نواهای عاشورایی در دوران‌های گوناگون، نغمه‌هایی ساخته‌اند که اکنون در تایلند هم استفاده می‌شود و در آنجا نماد پرستش خداوند است.

ایران و چین

راه ابریشم، مسیری کهن در مناسبات تجاری میان ایران و چین بود؛ اما تجارت و همین مسیر تاریخی باعث شد میان مردم این دو سرزمین، موارد مشابه فرهنگی فراوانی رخ دهد. مثلا سنت هدیه‌دادن و کادوکردن هدایا در میان مردم هر دو ملت، رایج است. یا سنت‌هایی مثل خانه‌تکانی در اواخر سال چینی، درست مثل نوروز ما انجام می‌شود. میان اسطوره‌های دو سرزمین هم تشابهات فراوانی وجود دارد؛ مثلا درست شبیه نبرد رستم و سهراب، جنگی بین پهلوان چینی، لی‌چینگ و پسرش در می‌گیرد و همان ماجراها رخ می‌دهد.

ایران و مالزی

تأثیر فرهنگ ایرانی‌ها و مالایی‌ها در ۲کشور ایران و مالزی هم بسیار عمیق و گسترده است. مثلا در موزه هنرهای اسلامی مالزی در کوچینگ، اشیای قدیمی فراوانی وجود دارد که با اشیای به کار رفته در ایران کهن مشترک است. مثلا یک اسطرلاب در این موزه به چشم می‌آید که ایرانی‌ها هم در گذشته برای کارهای نجومی از آن استفاده می‌کردند. قلمدان، وسایل کشاورزی و خرمنکوبی و چیزهایی از این دست، ازجمله مشترکات فرهنگی است که در این موزه نگهداری می‌شود. کلماتی مثل انگور، خرما، پهلوان و چیزهایی از این دست در ۲زبان فارسی و مالایی شبیه هم است و نشان از نزدیکی فرهنگی.

داستان جهانی دختران دریا

روایت زنان ماهیگیر جزیره هنگام در قاب دوربین و نگاه جهانیان

فاطمه عباسی

صورت‌هایی آفتاب‌سوخته، برقع بر چهره و دست‌هایی که رنج و مهارت سال‌ها را به رخ می‌کشند؛ اینها همان «دختران دریا»ی ایران هستند؛ زنانی که در عصر صنعتی و قوانین نابرابر همچنان سنت ماهیگیری را زنده نگه داشته‌اند. این روزها دختران دریای جزیره هنگام نه فقط برای اهالی جنوب، بلکه برای جهان نیز چهره‌هایی آشنا شده‌اند.

نشریه معتبر آمریکایی «نیویورکر» به تازگی با گزارشی تصویری و اختصاصی، روایتی تازه از این زنان ماهیگیر منتشر کرده؛ زنانی که در طلوع سحر، پیش از آنکه جزیره از خواب بیدار شود، بدون حضور مردان به دل آب‌های نیلگون خلیج‌فارس می‌زنند.

گزارش نیویورکر به قلم رابین رایت، با عکس‌هایی از فروغ علایی ـ عکاس جوان ایرانی ـ منتشر شده؛ کسی که سال‌ها کنار این زنان زندگی و تلاش‌شان را با دوربینش ثبت کرده است. فروغ علایی که روزگاری دانشجوی حقوق بود، بعدها به عکاسی مستند روی آورد و لحظه‌هایی از زندگی زنانی را شکار کرد که با قایق‌های فرسوده و دستی خالی، باراکودا و امپراتور اسپنگلد را به خانه می‌آوردند؛ ماهی‌هایی با دندان‌های تیز که صیدشان جسارت می‌خواهد.

نیویورکر در این گزارش، دختران دریا را تنها ماهیگیران زن ایران و حتی نادر در کل خلیج‌فارس معرفی کرده است؛ زنانی که از طلوع تا غروب برای تأمین نان خانواده، رنج امواج را به دوش می‌کشند. یکی از تصاویر ماندگار علایی، کبری اربابی را نشان می‌دهد که ربع قرن در دریا بوده و با برقع سنتی و وزنه‌ای بسته به انگشت پایش، برای صید آماده می‌شود.

اگرچه اکنون تعداد دختران دریا حدود ۱۵نفر است و نسل جدید بیش از گذشته جذب مشاغل شهری و تحصیلات شده‌اند، اما نیویورکر روایت می‌کند این زنان بخش بزرگی از اقتصاد خانوادگی در این جزیره سنتی‌اند. آنها فقط ماهیگیر نیستند؛ برخی مثل خدیجه قدسی‌نژاد، جوان‌ترین صیاد جزیره و مادر یک کودک، با استفاده از اینستاگرام به شهرت رسیده و صید تازه را تا مرکز کشور می‌فرستد؛ نمونه‌ای از امید و پاسخ خلاقانه به دگرگونی‌های مدرن.

امروز، دوربین فروغ علایی و روایت نیویورکر، نه فقط زندگی سخت و مهارت خاص دختران دریا را جهانی کرده، بلکه نشان داده حتی در دورافتاده‌ترین نقاط ایران، زنان می‌توانند میراث‌دار سنت و الهام‌بخش تغییر باشند؛ زنانی مقاوم، مستقل و عاشق دریا که هنوز امید و جسارت را از موج‌ها می‌گیرند.

▲ کبری اربابی، پس از یک روز طولانی و پرکار، در سکوت قایق و دل امواج جزیره هنگام آرام گرفته است. منظره غروب و تنهایی او بر بستر دریا، نمادی از استقامت و صبوری زنان ماهیگیر جنوب است.

▲ قدسی‌نژاد هر هفته چند روز به دریا می‌رود و بخشی از صیدش را در رستوران کوچک خود استفاده می‌کند و مابقی را از طریق اینستاگرام به مشتریان سراسر ایران می‌فروشد. او با بهره‌گیری از ظرفیت شبکه‌های اجتماعی، راه جدیدی برای اقتصاد خانوادگی یافته است.

▲ سکینه کریم‌دادی از دهه ۲۰زندگی تا امروز در دریا بوده است. او با تجربه‌ای از سال‌ها ماهیگیری و پیوندی عمیق با طبیعت، نماد زنانی است که دریا برایشان خانه، کار و امید است.

▲ کبری اربابی، بیش از ۲۰سال است که به صیادی مشغول است. جلوه‌ای از تداوم سنت‌های بومی در چهره و قامت او دیده می‌شود؛ زنی که قصه مقاومتش در قاب دوربین ثبت شده است.

▲ حوا اربابی از اهالی قدیمی جزیره هنگام که ۳۰سال است ماهیگیری می‌کند.

سوژه روز

بساط ممنوع!

از نامش می‌توان کاربردش را حدس زد؛ «پیاده‌رو»! یعنی فضایی در کنار خیابان برای تردد عابران پیاده؛ یعنی جایی امن برای رهگذران که در آنجا نگران حفظ جان و سلامت خود نباشند. درواقع، این فضا جایی عمومی است و به همه شهروندان تعلق دارد و به‌منظور تسهیل در رفت‌وآمد و ایمنی عابران پیاده اختصاص یافته است. اما گاهی این فضای عمومی به جایی اختصاصی تبدیل می‌شود؛ مثل مغازه‌ای لبنیاتی در محل ما که بخشی از اجناسش را در پیاده‌رو کنار مغازه می‌چیند یا دستفروشی که گاهی بساطش را در بخشی از پیاده‌رو پهن می‌کند.

اما موضوعی که مدتی است اهالی برخی محله‌ها را نگران کرده، سدمعبر جگرکی‌ها یا املت‌فروشی‌هایی است که کل طول و عرض پیاده‌روها را اشغال کرده‌اند و علاوه بر راه‌انداختن بو و آزار خانه‌های اطراف، با چیدن میز و صندلی، به عابران پیاده هم اجازه رفت‌وآمد نمی‌دهند.

البته در اینگونه موارد، مأموران شهربان‌ورفع‌سد معبرشهرداری برای احقاق حق شهروندان به این موضوع‌ها رسیدگی می‌کنند، اما ما هم به‌عنوان یک شهروند متعهد، می‌توانیم با نخریدن از این مغازه‌دارهای مغرور، آنها را مجبور به جمع کردن بساطشان کنیم.

دور دنیا

عاقبت فرار در چمدان

اشتباه است اگر فکر کنید چمدان‌ها تنها برای حمل لباس و وسایل شخصی‌اند! مدتی پیش یک زندانی فرانسوی خلاق، کاربردی جدید و متفاوت برای چمدان ابداع کرد و آن کارکرد جدید را جلوی دیدگان همه نگهبانان و کارکنان زندان امتحان کرد که از قضا با موفقیت هم همراه بود. پیشنهاد او به زبان ساده این بود: وسیله‌ای برای «فرار از زندان!»

اما قصه از این قرار بود که یکی از محکومان زندان کوربا در حومه لیون فرانسه، محکومیتش تمام‌شده بود و در سالن زندان، منتظر بود تا کارهای اداری آزادی‌اش انجام شود. در همین حین هم‌سلولی‌اش که جوانی ۲۰ ساله بود و به‌دلیل جرائم امنیتی سازمان یافته، سال‌ها محکوم شده بود، با استفاده از ازدحام جمعیت، در چشم برهم‌زدنی خودش را در چمدان رفیق شفیقش مخفی کرد و پس از مدتی انتظار همراه با هم‌سلولی‌اش موفق به فرار شد.

نکته عجیب این است که زندانی آزادشده، برای اینکه بتواند چمدان سنگینش را از جلوی در زندان تا خودرویی که جلوی زندان منتظرش بود، حمل کند از نگهبان این زندان فوق امنیتی کمک خواست و او هم از سر خیرخواهی، چرخ‌دستی مخصوصی را در اختیارش قرار داد و اصلا هم به چمدانش مشکوک نشد.

منابع داخلی گزارش داده‌اند که ۲۴ساعت طول کشید تا نگهبانان فهمیدند که یک نفر از زندانیان کم است و تا ساعت‌ها باور نمی‌کردند یک چمدان ،زندانی آنها را فراری داده است.

البته پس از ۳روز تلاش نیروهای امنیتی، زندانی فراری را هنگام خروج از زیرزمین کمپی در شمال شهر لیون شناسایی کردند و بعد از ۲۵ دقیقه تعقیب و گریز با خودرو، او را دستگیر کردند. بد نیست بدانید دوست زندانی فراری که دوران محکومیتش را به پایان رسانده بود، اکنون به‌خاطر همدستی با مجرم، در خطر بازگشت دوباره به زندان است؛ اما نیروهای امنیتی هنوز نتوانسته‌اند او را پیدا کنند.

هشتگ

تأثیرات مثبت جنگ ۱۲روزه بر ساختار اجتماعی

ادامه از صفحه اول

حضور زنان بدون حجاب در مراسم مختلف در طول جنگ چون خاکسپاری شهدا و جشن پیروزی و عدم تقابل قشر طرفدار حجاب با آنها در آن محیط‌های اجتماعی می‌تواند شاهدی باشد بر این موضوع. این مسئله از طرف بلاگرهای زن بدون حجاب متعارف در محیط‌های اجتماعی و طرفداری آنها از حملات موشکی ایران به اسرائیل و اظهار ارادت به رهبر سیاسی ایران قابل توجه است.

انسجام اجتماعی به‌عنوان درجه پیوستگی و وحدت اعضا، در کنار هویت ملی که اشاره دارد به احساس تعلق و وابستگی افراد یک ملت، تا حد بسیار زیادی مدیون این جنگ ۱۲روزه است. اتحاد گروه‌های ملی‌گرا و مذهبیون در کنار انسجام درون حاکمیت و در ۲طیف اصولگرا و اصلاح‌طلب را می‌توان یکی از شگفتی‌ها و موهبت‌های این جنگ توصیف کرد. از این منظر مصاحبه‌های زیادی از افراد خارج از کشور و مخالف حکومت جمهوری اسلامی پخش شد که به‌وضوح از اقدامات شخص رهبری و سپاه پاسداران دفاع می‌کردند و آن را افتخارآفرین می‌دانستند. وفاق بین مذهبیون و ملی‌گراها را به‌کرات می‌توان به‌صورت سمبل‌ها و نمادهایی در شبکه‌های اجتماعی دید. در نظریه هویت اجتماعی تاجفل و ترنر (۱۹۷۹) توضیح داده شده است که چگونه مواجهه با تهدیدات خارجی باعث تقویت هویت گروهی مثبت می‌شود.

این نظریه بیان می‌دارد که افراد تمایل دارند هویت مثبتی از گروه خود داشته باشند. این موضوع که ایرانیان همواره عدالت‌طلب و حمایتگر مظلومان بوده‌اند، در کنار جنایت‌های بی‌شمار رژیم صهیونیستی در غزه و لبنان و دولت آمریکا در افغانستان و عراق و سوریه در این راستا می‌تواند تفسیر شود. این موضوع حتی در سطح فراملی نیز قابل بررسی است. هم‌اکنون مردم و حکومت ایران که تشکیل‌دهنده ساختار اجتماعی ایران هستند، به‌عنوان هسته انسجام برای ملت‌های طرفدار حمایت از مظلومان شناخته می‌شوند. در ادامه نظریه واقعیت‌گرایی شریف (۱۹۶۶) بیان می‌دارد که چگونه رقابت و تعارض با گروه‌های خارجی می‌تواند منجر به افزایش همکاری و وحدت درون گروهی شود. از این منظر نمایش قدرت موشکی از سوی حاکمیت و تحمیل ضربات سنگین و ویران‌کننده علیه دشمن متخاصم توانست احساس تعلق و هویت ملی را بین مردم بالا ببرد.

موضوع نابسامانی‌های اقتصادی هم نتوانست به شکاف بین مردم و حاکمیت در موضوع جنگ منجر شود. از این منظر حتی رفتارهای اجتماعی مردم در زمینه ترک شهرهای بزرگ و مهمان‌شدن در شهرهای کوچک، عدم‌اشاعه پدیده احتکار، خریدهای روزمره مردم در روزهای جنگ همه و همه نشان‌دهنده آن بود که اقتصاد با تمام نارسایی‌های خود نتوانسته به‌عنوان انگیزه‌ای اساسی برای بریدن مردم از حاکمیت در موضوع جنگ تلقی شود و حتی به استحکام پیوندهای بین مردم و حاکمیت با موضوع سرنوشت مشترک منجر شده است. تقابل با رسانه‌های خارجی فارسی‌زبان که تا قبل از جنگ منابع موثق و تا حدی موثق از دیدگاه طبقاتی از مردم تلقی می‌شدند، در طول جنگ چهره خود را به نمایش گذاشت. مردم که در بطن جنگ در حال زندگی کردن بودند، عموما با اخباری از سوی این رسانه‌ها مواجه می‌شدند که راستی‌آزمایی آن در سطح فردی بسیار آسان اتفاق می‌افتاد. از این منظر محبوبیت و مقبولیت بسیاری از رسانه‌های فارسی‌زبان خارجی در طول جنگ کاهش چشمگیری داشت. انعکاس این موضوع را می‌توان در شبکه‌های اجتماعی در قالب تحلیل‌های جدی یا طنز از طرف ولاگرهای ایرانی در داخل ایران و خارج از ایران دید.

هاچینسون (۲۰۰۵) نیز بیان می‌دارد که جنگ با ایجاد فرصتی برای اجتماع به ساختارهای اجتماعی کمک می‌کند تا به بازتعریف و تقویت هویت ملی بپردازند. در این مسیر ایجاد خاطرات مشترک جمعی، صحبت پیرامون مقاومت، فداکاری، پیروزی، عدالت‌خواهی و دفاع از مظلوم می‌تواند به تقویت نمادها و آیین‌های ملی منجر شود. تصاویری تلفیقی از چهره رهبرانقلاب و پادشاه هخامنشی (داریوش) و سرودهای مذهبی که با تلفیق آهنگ‌های ملی همخوان بود همه و همه در تأیید این نظر است. این نمادها به‌عنوان عوامل یکپارچه‌کننده عمل می‌کنند و به احساس غرور ملی منجر می‌شوند و درنهایت به آنچه به‌عنوان اثر پرچم (مولر، ۱۹۷۰) مطرح شده است می‌انجامند. در این رویکرد مردم اختلافات داخلی را کنار می‌گذارند و حول محور رهبری سیاسی برای مقابله با تهدیدات خارجی بسیج می‌شوند. تقویت احساس مسئولیت اجتماعی نیز در طول دوران جنگ در ایجاد انسجام و تقویت هویت ملی نقش بسزایی دارد. شکل‌گیری شبکه‌های اجتماعی جدید حمایتگر و پشتیبان و فعالیت‌های اجتماعی مشترک در این مسیر می‌تواند بسیار اثرگذار باشد. با مرور اپلیکیشن‌های در دسترس (دیوار، شیپور و...) آگهی‌هایی را در طول جنگ شاهد بودیم که جا و مکان برای افراد تنها یا امکان مسافرت به شهرهای دیگر را بدون پرداخت هزینه ارائه می‌داد. شرکت در مراسم و تجمعات شبانگاهی در تهران و شهرهای بزرگ نیز از این دست بود.

در پایان، اگرچه این جنگ توانست به انسجام اجتماعی و تقویت هویت ملی ایرانیان بینجامد، بر عهده مسئولان است که با فراهم‌شدن چنین فرصت مناسبی در شکل‌گیری روند و فواید طولانی‌مدت آن پیشتاز باشند.

همشهری ورزشی
چهارشنبه ۲۵ تیر ۱۴۰۴ ■ ۲۰ محرم ۱۴۷۷ ■ سال سی‌وسوم ■ شماره ۹۴۴۰

عکس: پیام پارسایی

من می‌توانم!

برخلاف تصورات ابتدایی، گویا وحید هاشمیان با اعتماد به‌نفس کامل کارش را در پرسپولیس شروع کرده و به‌خودش ایمان دارد

اینکه می‌گویند ابر و باد و مه و خورشید و فلک دست به‌دست هم دادند تا فلان اتفاق بیفتد، قشنگ در مورد حضور وحید هاشمیان روی نیمکت پرسپولیس صدق می‌کند. بدون اتفاقات یک‌ماه گذشته، الان اردوی سرخپوشان در ترکیه به پایان رسیده بود و بازیکنان در تهران زیرنظر اسماعیل کارتال روند آماده‌سازی‌شان را ادامه می‌دادند. با این همه، حوادثی رخ داد که پرسپولیس را به این نقطه رساند و بختی جادویی برای آغاز جدی سرمربیگری در اختیار هاشمیان گذاشت، آن هم در یکی از مهم‌ترین تیم‌های ایران و آسیا. آیا او آماده درخشش در این نقش و بهره‌برداری حداکثری از این موقعیت است؟ گذر زمان نتیجه را روشن خواهد کرد، اما فعلا نشانه‌های نسبتا خوبی به چشم می‌خورد.

اعتماد به نفس

شاید از دید خیلی‌ها، نخستین چالش هاشمیان در پرسپولیس کمبود اعتماد به نفس تلقی می‌شد. به هر حال او کار جدی سرمربیگری نکرده و حالا صاف و مستقیم روی نیمکت پرسپولیس نشسته. با این حال به‌نظر می‌رسد از نگاه خود وحید هیچ مشکلی نیست و او خیلی زود و با اعتماد به نفس فراوان در جلد میدان‌دار و مرد همه‌کاره تیم فرو رفته است. اخبار و تصاویر ارسالی از اردوی ترکیه نشان می‌دهد هاشمیان بسیار جدی و پرکار است و خودش را به مجموعه تحمیل کرده. حتی در نخستین مصاحبه وحید بعد از پذیرفتن هدایت پرسپولیس هم رگه‌هایی از این روحیه مشهود بود؛ جایی که او مسئولیتش را پذیرفت: «می‌دانم که هواداران قهرمانی می‌خواهند و ما هم برای قهرمانی آمده‌ایم.»

ادامه در صفحه ۱۰

فوتبال ایران

لشکرکشی به امارات

به‌نظر می‌رسد فوتبال آسان‌گیر کشور همسایه، هر روز به مقصد جذاب‌تری برای ستاره‌های ایرانی تبدیل می‌شود

رضا غندی‌پور ۲۰ساله، یکی از معدود پدیده‌های جوان فوتبال کم‌استعداد ایران در فصل گذشته بود؛ بازیکنی که در ملوان خوش درخشید و مشتریان زیادی هم پیدا کرد. طی روزهای گذشته شایعات فراوانی در مورد مذاکره باشگاه استقلال با این بازیکن منتشر شده بود و حتی می‌گفتند فاصله‌ای تا توافق بین دو طرف وجود ندارد، اما درنهایت این بازیکن به شباب‌الاهلی در لیگ امارات پیوست؛ آنچه نشان می‌دهد فوتبال سهل‌گیر و آسان کشور همسایه، به مقصدی جذاب برای بازیکنان ایرانی تبدیل شده و کم‌کم در حال بازگشت به شرایط دهه ۸۰ هستیم. چنان که حتما می‌دانید، اماراتی‌ها در رفتاری غلط و گستاخانه که بازتاب منفی بسیار زیادی در ایران داشت، اوایل دهه ۹۰ نام لیگ برترشان را به یک اسم تحریف‌شده از «خلیج‌فارس» تغییر دادند که همین مسئله منجر به قطع کامل حضور بازیکنان ایرانی در آن کشور شد. حالا اما چندسالی است آن اسم کذایی، جعلی و نامعتبر تغییر کرده و دوباره ایرانی‌ها آنجا سرایز شده‌اند.

تا این لحظه غندی‌پور نهمین بازیکن ایرانی است که حضورش در لیگ امارات برای فصل بعد قطعی شده و جالب اینجاست که فعلا این تعداد بازیکن به‌طور منظم در ۳تیم تقسیم شده‌اند. ستاره جوان و پیشین ملوان، سومین بازیکن شباب‌الاهلی خواهد بود، در کنار سردار آزمون و سعید عزت‌اللهی. الاتحاد کلبا هم که مثلث ایرانی‌هایش را حفظ کرده: مهدی قائدی، شهریار مغانلو و سامان قدوس. حالا و با انتقال مبین دهقان از خیبر خرم‌آباد به الوحده امارات، در این تیم هم ۳ایرانی خواهیم داشت. او فصل آینده کنار احمد نوراللهی و محمد قربانی توپ خواهد زد، هرچند شایعاتی در مورد کوچ احمد نور به کلبا وجود دارد.

درنهایت آنچه با اطمینان می‌شود گفت این است که پاتوق‌شدن فضای راحت و پرپول فوتبال امارات برای بازیکنان ایرانی، کمک فنی چندانی به آنها و تیم ملی ایران نمی‌کند. غندی‌پور ۲۰ساله در حالی راهی لیگ امارات می‌شود که کوتا تاکا، مدافع ۲۰ساله ژاپنی همین تابستان به تاتنهام انگلستان پیوست.

منهای فوتبال

هفته حساس

تیم ملی والیبال ایران به صعود از مرحله مقدماتی لیگ ملت‌ها امیدوار است

هفته سوم لیگ ملت‌های والیبال از امروز به میزبانی لهستان آغاز می‌شود و تیم ملی ایران ساعت ۲۱:۳۰ در نخستین بازی مقابل تیم میزبان قرار می‌گیرد. ایران - لهستان، در کنار حساسیت‌های همیشگی و کری‌خوانی‌های ۲تیم، این بار اهمیت‌های دیگری هم برای تیم خودی دارد. ایران در حالی با ۱۲امتیاز در رده دهم است که حریف با ۱۸امتیاز در رده دوم قرار دارد و امتیازگرفتن از این تیم می‌تواند راه تیم ایران را برای صعود به مرحله بعد هموارتر کند. هفته سوم، حساس‌ترین هفته برای همه تیم‌هاست. در ۲هفته اول مربیان آزمون و خطاها را انجام داده‌اند، به ترکیب اصلی‌شان رسیده‌اند، بازیکنان با هم هماهنگ شده‌اند و تیم‌ها به‌دنبال بالا بردن جایگاه و صعود به مرحله بعد هستند. ایران که از هفته اول فقط یک برد داشت، در هفته دوم از ۴بازی به ۳پیروزی رسید. هرچند بازی‌های هفته دوم نسبت به ۲هفته اول و سوم راحت‌تر بود، اما به‌طور حتم این بردها در روحیه تیم تأثیر مثبتی گذاشته؛ به‌خصوص اینکه تیم پیاتزا چهره متفاوتی نسبت به سال‌های قبل پیدا کرده و حالا تیم ایران یکی از جوان‌ترین تیم‌های این تورنمنت محسوب می‌شود. این تیم جوان به‌دنبال خلق شگفتی است و مهم‌ترین اتفاق برای آن می‌تواند صعود به جمع ۸تیم باشد. تیم ملی در هفته آخر ۲بازی سخت و ۲بازی نسبتا راحت‌تر دارد. امشب یکی از ۲بازی سخت انجام می‌شود؛ تیم پنجشنبه با چین بازی دارد، شنبه با فرانسه و یکشنبه با بلغارستان. روی کاغذ بردن و امتیازگرفتن از چین و بلغارستان راحت‌تر از شکست‌دادن ۲تیم دیگر است. اگر ایران بتواند مقابل این دو تیم امتیازات کامل بگیرد، اتفاق خوبی است، اما مهم امتیازگرفتن از ۲تیم بالادستی و سرسخت است.

ایران برای بازی امشب مرتضی شریفی را دارد. شریفی در بازی با آرژانتین مصدوم شد و بازی با آلمان و هلند را از دست داد اما امشب می‌تواند در ترکیب تیم قرار بگیرد.

FIFA
330 روز مانده تا جام جهانی

038 روز مانده تا سری آ

BUNDES LIGA
037 روز مانده تا بوندس لیگا

030 روز مانده تا لیگ برتر

030 روز مانده تا لالیگا

LIGUE 1
030 روز مانده تا لیگ یک

لیگ برتر خلیج فارس
019 روز مانده تا لیگ برتر

اشتیاق سرخ

در مورد ۴ بازیکن پرسپولیس که انگیزه‌های فردی خاصی برای شروع فصل جدید دارند

با عادی شدن شرایط کشور، تیم‌ها با جدیت و قدرت بیشتری در حال آماده‌سازی خود برای حضور در فصل جدید لیگ برتر هستند و پرسپولیس هم از این قاعده مستثنی نیست. بعد از جدایی اسماعیل کارتال و جانشینی وحید هاشمیان، سرخ‌ها به‌تدریج خودشان را باز یافته‌اند و حتی اغلب بازیکنان خارجی این تیم هم به اردوگاه سرخ‌ها بازگشته‌اند. کل مجموعه پرسپولیس برای بازپس‌گیری عنوان قهرمانی از انگیزه بالایی برخوردار است، اما این اشتیاق به دلایلی بین برخی بازیکنان بیشتر هم هست. در این مطلب، شرایط ۴ بازیکن تیم را مرور می‌کنیم که از انگیزه‌های فنی بالایی برای درخشش در فصل جدید برخوردار هستند.

مرتضی پورعلی گنجی

مثل خیلی از پرسپولیسی‌ها، اوضاع در فصل گذشته برای پورعلی گنجی هم خوب پیش نرفت. او نمایش‌های استانداردی نداشت و چنان که توقع می‌رفت نتوانست به تیم کمک کند. بهانه اصلی پورعلی گنجی هم مصدومیت سنگینی بود که تازه از آن برگشت و خودش می‌گفت هنوز به‌طور کامل آماده نیست. در حضور گئورگی گولسیانی، گنجی در خیلی از مسابقات حتی فیکس هم نبود. حالا اما مدافع گرجستانی رفته و مرتضی هم فرصت خوبی برای کسب آمادگی صددرصد داشته است. این فصل باید فصل او باشد، به‌ویژه اگر می‌خواهد در حساس‌ترین مقطع ممکن جایگاهش را در ترکیب اصلی تیم ملی پس بگیرد.

اوستون اورونوف

برند او به‌طور کامل مخدوش شده است. نیم‌فصل دوم لیگ بیست‌وسوم، در قامت یک ستاره بزرگ به پرسپولیس پیوست و کمک بسیار زیادی به قهرمانی این تیم در لیگ برتر کرد، اما پس از آن درگیر مصدومیت‌های پیاپی بود. اگر تا پارسال همین موقع اسم اورونوف یادآور یک ستاره تکنیکی بسیار مؤثر بود، حالا همه او را به‌عنوان یک وینگر همیشه مصدوم می‌شناسند و شرایط فعلی، مطلوب بازیکن ازبک نیست و او قصد دارد برندش را احیا کند. این موضوع در ارتباط مستقیم با شرایط بدنی اورونوف است و این بازیکن بیش از هر چیز دیگری باید تمرینات آماده‌سازی‌اش را طوری پیش ببرد که کمتر مصدوم شود.

علی علیپور

پس از یک استارت ناامیدکننده در بازگشت به پرسپولیس، به تدریج به شرایط مطلوب برگشت. علیپور حتی فاصله‌ای تا کسب جایزه کفش طلا در فصل گذشته نداشت، هرچند با ۱۲ گل زده پشت سر حسین‌زاده ۱۴ گله ماند. فصل جدید اما می‌تواند از ابتدا برای علیپور متفاوت باشد و اینطور به‌نظر می‌رسد که مهاجم ۲۹ ساله آن را با انگیزه و قدرت بالا آغاز می‌کند. اگر اتفاق خاصی نیفتد، از همین حالا می‌شود علیپور را از گزینه‌های آقای گلی لیگ بیست‌وپنجم دانست. سبک فوتبال او هم بی‌شباهت به خود وحید هاشمیان نیست و بعید به‌نظر می‌رسد خطری متوجه جایگاه این بازیکن در خط حمله پرسپولیس باشد.

پیام نیازمند

تغییر بزرگ درون دروازه پرسپولیس سرانجام اتفاق افتاد. در طول سال‌های گذشته این پست یا در اختیار علیرضا بیرانوند بوده، یا اغلب گلرهای خارجی آن را اشغال کرده‌اند. از حالا به بعد اما دروازه پرسپولیس در تصرف پیام نیازمند خواهد بود؛ یک دروازه‌بان نامدار ایرانی که با افق دید وسیع به جمع سرخپوشان پیوسته. نیازمند شروع خوبی در پیکان و بعدتر حتی سپاهان داشت، اما در فصول اخیر چنان که انتظار می‌رفت عمل نکرده. افت او آشکار بوده و شاید به تغییر فضا نیاز داشته است. حضور در پرسپولیس می‌تواند این فرصت را به پیام بدهد، مخصوصا که سال جام‌جهانی است و با توجه به نزول محسوس بیرو، اگر گلری واقعا درخشان عمل کند، می‌تواند کادرفنی تیم ملی را برای فیکس بازی کردن در جام‌جهانی متقاعد کند.

من می‌توانم!

ادامه از صفحه ۹

فارغ از اینکه در عمل چه اتفاقی رخ بدهد، این توقع هاشمیان از خودش و تیمش که بدون لکنت هم ادا می‌شود، نشان از خودباوری او دارد. می‌شود مثلا مقایسه کرد با اسماعیل کارتال که از میانه‌های فصل گذشته به پرسپولیس اضافه شد و دائما و به دفعات گفت برنامه اصلی‌اش برای سال بعد است، آن هم درحالی که تیم در بدو ورود مربی ترکیه‌ای، خیلی جدی در کورس قهرمانی قرار داشت.

سختگیری در انتخاب بازیکن

دیگر نشانه تسلط روحی و شخصیتی هاشمیان بر شرایط هم سختگیری او در انتخاب بازیکنان است. اگر مربی احساس کند در قواره تیم نیست، در ورود و خروج بازیکنان هم سخت نمی‌گیرد و اختیار عمل را به مدیران باشگاه می‌دهد، اما امروز می‌بینیم که هاشمیان در این زمینه‌ها دقیق عمل کرده. روشن است که بخش زیادی از نفرات فعلی با نظر هاشمیان جذب نشده‌اند، اما از زمانی که او آمده، روند یارگیری متوقف شده و خودش هم در این مورد می‌گوید: «قرار نیست فقط برای پر کردن لیست بازیکن بگیریم. مخصوصا بازیکن خارجی باید به تیم کمک کند و دنبال چنین نفراتی هستیم.» یک نشانه دیگر هم اینکه باشگاه پیش از حضور هاشمیان، با آلومینیوم اراک برای انتقال قرضی سهیل صحرایی به توافق رسیده بود، اما هاشمیان خواست این بازیکن جوان به اردوی ترکیه بیاید، آنجا او را پسندید و گویا داستان آن انتقال منتفی است.

آغاز یک دوران

وحید هاشمیان یک پیشکسوت تحصیلکرده و محترم است که واقعا شاید (شاید) استانداردهای مربیگری موفق را هم داشته باشد، اما ذات او هرگز اینطور نبوده که خودش را به جایی پیشنهاد کند یا با لابی و سر و صدا تیم بگیرد. همین مسئله هم باعث شده وحید از نظرها پنهان باشد، اما حالا که توفیق اجباری سراغش آمده و کارش را در چنین منصب مهمی شروع کرده، مخصوصا که خودش هم اینقدر انگیزه دارد، چه بسا این آغاز یک دوران برای یک سرمربی جوان، مستعد و نوگرا باشد. باید صبر کنیم و ببینیم.

نکته‌بازی

خوب شد ایرانی نمی‌خریدی!

محمدرضا زنوزی در ابتدای فصل نقل‌وانتقالات طوری اعلام کرد باشگاهش در این فصل بازیکن ایرانی نخواهد خرید که ما تصور کردیم اگر آسمان به زمین بیاید و حتی مهدی طارمی و سردار آزمون هم ابراز علاقه کنند، مالک تراکتور به آنها نگاه نخواهد کرد. با این حال گویا کم‌کم رویه عوض شده است. تراکتور که استارت نقل‌وانتقالاتش را با جذب فرشاد فرجی از پرسپولیس زد و در ادامه صادق محرمی را هم گرفت، در تازه‌ترین خریدش مسعود زائرکاظمینی را به استخدام در آورده؛ بازیکن پیشین ملوان که فصل گذشته در گل‌گهر بازی می‌کرد. اخبار زیادی وجود دارد در مورد اینکه تراکتور به جذب وحید امیری هم تمایل داشت، اما وینگر کهنه‌کار پرسپولیس سرانجام قراردادش با این باشگاه را تمدید کرد. سؤال این است که اگر تراکتور قصد خرید بازیکن ایرانی داشت، چه می‌کرد؟!

یک چیزی اشکال ندارد؟

آقا ما هر چه زور می‌زنیم متوجه یک نکته نمی‌شویم؛ اینکه الان پرسپولیس و تراکتور سر چی دارند با هم مذاکره می‌کنند؟ علیرضا بیرانوند یک سال و یک‌ماه پیش قراردادش را به‌طور یک‌طرفه با پرسپولیس فسخ کرده. از همان زمان از او شکایت شده و همه منتظر بودند که نتیجه این پرونده مشخص شود، اما این اتفاق هنوز نیفتاده. الان می‌گویند ۲ باشگاه نشسته‌اند با هم حرف می‌زنند که یک جوری داستان را حل کنند؛ مثلا اینطوری که پرسپولیس یک بازیکن تراکتور را بردارد و بیرانوند محروم نشود! خب مگر بقالی است؟ این یعنی چه؟ پس تخلف بازیکن و لزوم برخورد با او چه می‌شود؟ پس فدراسیون چه کاره است؟ اگر اینطوری باشد که از فردا هر کس با جایی حال نکرد می‌تواند ول کند و برود، فوقش سال بعد، تیم قدیمی او یک بازیکن از تیم جدیدش می‌گیرد دیگر!

اخبارش دردناک‌تر است

از مدت‌ها پیش کاملا روشن شده بود داستان مهدی طارمی در اینتر به پایان رسیده و حالا واقعا امیدواریم هر چه سریع‌تر نام تیم جدید او اعلام شود. چرا؟ چون از حجم آزاردهنده اخبار مربوط به پایان کار این بازیکن در اینتر خسته شده‌ایم. ببینید؛ واقعیت این است که عملکرد مهدی در اینتر خیلی خوب نبود و عجیب نیست که او را نمی‌خواهند، اما هر روز هر روز اعلام این خبر در رسانه‌های ایتالیایی آن هم با چاشنی مرور عملکرد ضعیف طارمی، واقعا عذاب‌آور است. یعنی تحمل خود این اخبار، از کنار آمدن با جدایی طارمی سخت‌تر شده. به هر حال فصل تعطیلی فوتبال است و رسانه‌ها چیزی جز تمرکز روی همین اخبار نقل‌وانتقالاتی ندارند. در نتیجه هر روز یک رسانه سراغ خط حمله اینتر می‌رود و یادمان می‌آورد طارمی بد بود و باشگاه دنبال مهاجم است. آقا به خدا فهمیدیم؛ بس است دیگر!

آگهی مناقصه عمومی (شماره ۱۶-۱۴۰۴)

شهرداری منطقه ۱۸ در نظر دارد اجرای عملیات مشروحه ذیل را از طریق مناقصه عمومی به بخش خصوصی واگذار نماید، لذا بدینوسیله از اشخاص حقوقی واجد شرایط جهت شرکت در مناقصه دعوت بعمل می‌آید:

ردیف	موضوع مناقصه	برآورد هزینه اجرای کار (ریال)	سپرده شرکت در مناقصه (ریال)	مدت پیمان	ملاحظات
۱	عملیات نگهداری، توسعه و بازپیرایی فضای سبز و تاسیسات وابسته ...بوستان نرگس بانوان و کوثر	۱۲۶,۱۸۴,۷۱۰,۱۲۹	۷,۰۰۰,۰۰۰,۰۰۰	۱۲ ماه	نوبت چهارم

الف) محل ارائه خدمات: در سطح محدوده منطقه ۱۸ شهرداری تهران
ب) شرایط متقاضی:
دارا بودن گواهینامه تعیین توان فنی و تشخیص صلاحیت معتبر در رشته کشاورزی با رتبه مرتبط با مبلغ پیمان از سازمان برنامه و بودجه کشور و همچنین دارای کارت الکترونیکی معتبر و مرتبط با موضوع مناقصه از سامانه تأمین‌کنندگان و ارائه‌دهندگان خدمت شهرداری تهران به همراه ظرفیت باز تعدادی و ریالی باشند.
ج) نحوه تامین اعتبار: اعتبار پروژه‌های مذکور از محل اعتبارات جاری منطقه و به صورت نقدی تامین گردیده است.
د) محل دریافت اسناد : بزرگراه آیت اله سعیدی(شمال به جنوب) جنب پل شهیدان بهرامی - ساختمان مرکزی شهرداری منطقه ۱۸ واحد قراردادها
ه) سپرده شرکت در مناقصه: واریز وجه نقد به حساب جاری شماره ۱۰۰۴۵۲۲۰۶۵ نزد بانک شهر - شعبه آیتا... سعیدی و به نام شهرداری منطقه ۱۸ یا ارائه ضمانت نامه معتبر بانکی به میزان سپرده شرکت در مناقصه.
و) مهلت ارائه اسناد : حداکثر ۱۰ روز از تاریخ درج آگهی
بدیهی است شرکت در مناقصه و ارائه پیشنهاد به منزله قبول شروط و تکالیف مقرر در اسناد مناقصه بوده و شهرداری در رد یک یا کلیه پیشنهادات مختار است و هزینه درج آگهی به عهده برنده مناقصه خواهد بود.
ضمناً مشروح شرایط مناقصه در اسناد درج می باشد که شرکت کنندگان باید مدارک را پس از اخذ امضاء و مهر نموده و در پاکت های لاک و مهر شده تحویل دبیرخانه منطقه نمایند.
«اسناد مناقصه/ مزایده از طریق تالار آگهی معاملات شهرداری تهران به نشانی business.tehran.ir قابل رویت و دریافت می‌باشد.»

روابط عمومی شهرداری منطقه ۱۸

آگهی مناقصه عمومی شماره ۱۴۰۴/۶۸

شهرداری منطقه ۱۵ در نظر دارد اجرای عملیات مشروحه ذیل را از طریق مناقصه عمومی به بخش خصوصی واگذار نماید. بدینوسیله از اشخاص حقوقی واجد شرایط جهت شرکت در مناقصه دعوت به عمل می‌آید، ضمن مطالعه و بررسی موارد ذیل، نسبت به شرکت در مناقصه اقدام نمایند.

ردیف	شرح و محل انجام عملیات	برآورد هزینه اجرای کار (ریال)	سپرده نقدی یا ضمانتنامه بانکی شرکت در مناقصه به ریال	مدت انجام خدمات	نوبت	رتبه لازم برای متقاضی
۱	احداث، توسعه و بازسازی سیستم‌های آبرسانی و ایستگاه پمپاژ (طرح انتقال آب از مخزن شوشتری به مخزن شماره ۴ مسگرآباد و شبکه آبرسانی فضای سبز پارک کاکتوس و بزرگراه شوشتری و سطح منطقه)	۶۰,۴۲۰,۱۷۲,۳۷۷	۴,۰۰۰,۰۰۰,۰۰۰	یکسال	دوم	ارائه گواهینامه معتبر در رشته آب از سازمان برنامه و بودجه کشور و تایید نهایی سامانه شهرداری تهران و کارت الکترونیکی شهرداری تهران و ظرفیت کاری و ریالی آزاد الزامی می باشد

الف) محل دریافت اسناد و قبول پیشنهادات : محل دریافت اسناد امور قراردادها و محل قبول پیشنهادات دبیرخانه شهرداری منطقه ۱۵ واقع در خیابان خاوران نرسیده به میدان بسیج ساختمان شماره دو
ب) شماره حساب: شماره حساب ۱۰۰۴۴۹۳۵۳۱ نزد بانک شهر شعبه سه راه افسریه کد ۲۳۳ به نام شهرداری منطقه ۱۵
ت) مهلت ارائه اسناد: حداکثر ۱۰ روز از تاریخ درج آگهی
د) نحوه پرداخت: پرداخت بصورت نقد و غیرنقد می‌باشد و پیش پرداخت تعلق نمی‌گیرد.
بدیهی است شرکت در مناقصه و ارائه پیشنهاد به منزله قبول شروط و تکالیف مقرر در اسناد مناقصه بوده و شهرداری در رد یا قبول یک یا کلیه پیشنهادات مختار است و هزینه درج آگهی بعهده برنده مناقصه می‌باشد. ضمناً، مشروح شرایط مناقصه در اسناد درج می باشد که شرکت کنندگان باید مدارک را پس از اخذ مهر و امضاء نموده و در پاکت های لاک و مهر شده تحویل نمایند. بدیهی است حضور شرکت کنندگان و یا نمایندگان قانونی تام الاختیار آنان در جلسه مناقصه اختیاری است.
((نظر به استقرار سیستم مدیریت یکپارچه IMS در منطقه۱۵ تعهد به اجرای ضوابط بهداشت، ایمنی، محیط‌زیست و کیفیت خدمات از الزامات پروژه‌ها می‌باشد.))
در صورت مغایرت متن آگهی با اسناد مناقصه، اولویت با اسناد مناقصه می‌باشد.
ذ) دسترسی به اسناد مناقصه از طریق تالار آگهی معاملات شهرداری تهران به نشانی business.tehran.ir امکان پذیر خواهد بود.

روابط عمومی شهرداری منطقه ۱۵

آگهی تامین

شرکت کرمان موتور در نظر دارد نسبت به
تامین تگ کاغذی RFID با تحمل دمای بالا با شماره فنی
(SH105865/Automotive RFID Tag)
مورد نیاز خطوط تولیدی خود اقدام نماید.
از کلیه واجدین شرایط درخواست می‌گردد مشخصات خود را به آدرس ایمیل estelam@kermanmotorco.com ارسال فرمایند

اصلاحیه آگهی مناقصه عمومی

شهرداری تهران (منطقه ۴)

پیرو انتشار آگهی مناقصه عمومی در روزنامه همشهری به شماره ۹۴۳۸ (ردیف‌های ۶۳-۶۰/ م۱۴۰۴/۴) مورخ ۱۴۰۴/۰۴/۲۳
بدینوسیله ردیف ۲ مندرج در آگهی تحت عنوان «تهیه، نصب ، نگهداری پرچم های پایه کوتاه و بلند (تجدید مناقصه اول)» لغو می‌گردد.

روابط عمومی شهرداری منطقه ۴

آگهی مناقصه (۱۲-۱۴۰۴) کد آگهی: ۱۵۴

شهرداری منطقه ۱۰ تهران در نظر دارد امور مشروحه ذیل را از طریق برگزاری تشریفات مناقصه عمومی به متقاضیان واجد شرایط واگذار نماید.

ردیف	موضوع	مبلغ برآورد اولیه (ریال)	سپرده شرکت در مناقصه (ریال)	شرایط متقاضی	مدت
	معاونت خدمات شهری و محیط زیست				
۱	خرید و نصب وسایل بازی کودکان و تجهیزات بدنسازی	۷۲,۲۷۰,۰۰۰,۰۰۰	۳,۶۱۳,۵۰۰,۰۰۰	دارا بودن گواهینامه تعیین توان فنی و تشخیص صلاحیت معتبر در رشته صنعت یا تاسیسات و تجهیزات با رتبه مرتبط با مبلغ پیمان، از سازمان برنامه و بودجه کشور	۱۲ ماه
۲	احیا و کف شکنی چاه ها	۸۵,۱۲۳,۷۲۲,۸۵۸	۴,۲۵۶,۱۸۶,۱۴۳	دارا بودن گواهینامه تعیین توان فنی و تشخیص صلاحیت معتبر در رشته آب با رتبه مرتبط با مبلغ پیمان، از سازمان برنامه و بودجه کشور	
۳	نگهداشت تجهیزات روشنایی شهری دائمی	۴۴,۱۴۰,۳۷۰,۷۶۰	۲,۲۰۷,۰۱۸,۵۳۸	دارا بودن گواهینامه تعیین توان فنی و تشخیص صلاحیت معتبر در رشته نیرو یا تاسیسات و تجهیزات با رتبه مرتبط با مبلغ پیمان، از سازمان برنامه و بودجه کشور	
۴	طراحی و اجرای دیوار نگاره‌های شهر	۶۵,۲۳۲,۲۴۰,۰۰۰	۳,۲۶۱,۶۱۲,۰۰۰	دارا بودن گواهینامه تعیین توان فنی و تشخیص صلاحیت معتبر در رشته ابنیه از سازمان برنامه و بودجه کشور یا رشته رنگ آمیزی از اداره کل برنامه ریزی و سرمایه انسانی معاونت خدمات شهری و محیط زیست شهرداری تهران با رتبه مرتبط با مبلغ پیمان	
۵	حفر و لایروبی چاه‌های جذبی به منظور مدیریت رواناب سطحی منطقه ۱۰- سوم	۴۲,۰۰۷,۸۰۱,۷۱۵	۲,۱۰۰,۳۹۰,۰۸۶	دارا بودن گواهینامه تعیین توان فنی و تشخیص صلاحیت معتبر در رشته آب یا معدن و کاوش های زمینی با رتبه مرتبط با مبلغ پیمان ، از سازمان برنامه و بودجه کشور	
	معاونت حمل و نقل و ترافیک				
۱	عملیات اجرایی تعویض و بازسازی ایستگاه های اتوبوس فیدر سطح محدوده منطقه ۱۰	۱۷۰,۷۶۸,۲۸۳,۹۹۶	۸,۵۳۸,۴۱۴,۲۰۰	۱-دارا بودن رتبه حداقل ۵ رسته راه و ترابری و گواهی صلاحیت پیمانکاری از سازمان برنامه و بودجه کشور ۲- کارت الکترونیکی معتبر از سامانه ارائه دهندگان خدمت و تامین‌کنندگان شهرداری تهران و ظرفیت آزاد کاری در رسته راه و ترابری یا تجهیزات ترافیکی معاونت حمل و نقل ترافیک شهرداری تهران	۱۲ ماه

توضیحات:
- به همراه داشتن فلش جهت دریافت اسناد الزامی می‌باشد.
-**ردیف های ۱ الی ۵ معاونت خدمات شهری و محیط زیست:** دارا بودن کارت الکترونیکی از سامانه ارائه دهندگان خدمت و تامین کنندگان شهرداری تهران با وضعیت معتبر از حوزه خدمات شهری و محیط زیست در رسته مرتبط
- روز، ساعت و محل قرائت پیشنهاد ها در اسناد مناقصه منظور شده است.
الف) سپرده شرکت در مناقصه : مبلغ سپرده به صورت نقد و یا اصل ضمانتنامه بانکی از بانک های دارای مجوز از بانک مرکزی (حداقل دارای سه ماه اعتبار از تاریخ صدور)
ب) محل دریافت اسناد و قبول پیشنهادات : محل دریافت، اداره قراردادهای منطقه واقع در ساختمان اصلی شهرداری منطقه ۱۰(طبقه ۴) و محل تحویل دبیرخانه مرکزی شهرداری منطقه ۱۰ (طبقه همکف) به آدرس: خیابان آزادی- حدفاصل بزرگراه یادگار امام(ره) و خیابان جیحون - نبش کوچه مشعوف - شهرداری منطقه ۱۰ می‌باشد.
ج)مهلت ارائه اسناد: متقاضیان می توانند از تاریخ انتشار این آگهی حداکثر تا پایان وقت اداری روز دوشنبه مورخ ۱۴۰۴/۰۵/۰۶ جهت دریافت، تکمیل و تحویل اسناد (ثبت پاکتهای الف و ب) اقدام نمایند.
به قراردادها پیش پرداخت تعلق نمی‌گیرد. بدیهی است شرکت در مناقصه و ارائه پیشنهاد به منزله قبول شروط و تکالیف مقرر در اسناد مناقصه بوده و شهرداری در رد یک یا کلیه پیشنهادات مختار است. ضمناً مشروح شرایط مناقصه در اسناد درج گردیده که شرکت کنندگان باید مدارک را پس از اخذ مهر و امضا نموده و در پاکت‌های لاک و مهر شده تحویل دبیرخانه منطقه نمایند. اسناد مناقصه از طریق تالار آگهی معاملات شهرداری تهران به نشانی business.tehran.ir قابل رویت می‌باشد.
تمامی متقاضیان شرکت در مناقصه موظفند در هنگام تحویل پاکات به دبیرخانه، نسبت به ارائه شناسه ملی برای اشخاص حقوقی و کد ملی و تاریخ تولد برای اشخاص حقیقی اقدام نمایند.

روابط عمومی شهرداری منطقه ۱۰

اینترنت و قفل کودک

اسکرین‌شات‌هایی از پیام‌های خصوصی یامال به اینفلوئنسرهای بزرگسال منتشر شده که نشان می‌دهد همه حواس او به حرفه‌اش نیست. انتشار عکس‌هایی از خوشگذرانی او با افرادی نظیر بلاگرها و مدل‌ها. شاید برای اینستاگرام او یک قفل کودک باید گذاشته شود!

خرید و نمایش گردنبند ۴۰۰هزار یورویی هم یعنی حواس‌پرتی! ایرادی ندارد یک بازیکن بخشی از آن همه درآمد را به علایقش اختصاص دهد، اما برپایی شو برای آن و تأثیر روی کودکان و نوجوانانی که چنین افرادی را الگوی خود قرار می‌دهند، یک کار سمی است.

در مسیر باتلاق

لامین یامال؛ استعدادی درگیر حاشیه‌های اخلاقی و حقوقی

Lamine Yamal

چند سال پیش استعدادی ناب در یکی از باشگاه‌های بزرگ تهرانی ظهور کرد. آینده‌ای بسیار عالی برایش تصور می‌رفت و همه از او حرف می‌زدند. برای تهیه گزارش و مصاحبه‌ای از سبک زندگی این ستاره برای مجله تماشاگر همشهری قرار و مدارهایی گذاشتیم و خبرنگار و عکاس به خانه ویلایی او فرستادیم. چیزی که فرستاده‌ها دیدند، باور کردنی نبود؛ لنگ ظهر بود و شازده تازه از خواب بیدار شده بود و دو دوستش هنوز خواب... بساط قلیان و سیگار و چیزهای دیگر هم از شب قبل باقی مانده بود. همانجا عکاس ما به خبرنگارمان گفت: «این هیچی نمی‌شه!» و نشد و فوتبالش خیلی زود به پایان رسید. استعدادهایی که در سن خیلی پایین پدیده می‌شوند، عمدتا عمر حرفه‌ای زیادی ندارند. برزیلی‌ها که حساب‌شان جداست، خیلی از استعدادهای نوجوان، اواسط دهه ۲۰ زندگی‌شان به بازنشستگی رسیدند یا تا ۳۰ سالگی قاچاقی بازی کردند. احتمال اینکه لامین یامال همین امسال توپ طلا بگیرد، زیاد است. بازیکنان شایسته دیگری هم مثل دمبله، رافینیا، امباپه، صلاح و... هستند، اما شاید جوان‌ترین برنده توپ طلای تاریخ در شهریورماه امسال معرفی شود. بسیاری معتقدند یامال می‌تواند از رکورد توپ طلاهای رونالدو و حتی مسی هم عبور کند. کسی که در ۱۶ و ۱۷ سالگی آن‌قدر خوب بوده، در ۲۷ سالگی چه خواهد بود؟ خودش هم با غرور همیشگی‌اش بعد از تمدید قرارداد با بارسلونا گفته بود، در پایان قراردادش ۲۴ ساله خواهد بود، در بهترین فرم ممکن. اما از رفتارهای مغرورانه و احترام قائل نبودن یامال برای رقبا و بزرگان بگیرید تا ارتباطات با زن‌های بزرگسال و خوشگذرانی‌های خارج از عرف و شایعه‌هایی که درباره او پخش می‌شود و... به این نگرانی برسید که نکند چنین استعداد درخشانی هم به چیزی که انتظارش را داریم تبدیل نشود و در باتلاق فرو برود.

یامال جشن ۱۸ سالگی‌اش را طوری برگزار کرد که حالا حالاها ترکش‌های انفجار آن تلفات خواهد داد. این جشن که در ویلایی واقع در الیویا برگزار شد، به‌دلیل نحوه اجرای نمایش توسط گروهی از افراد کوتاه‌قامت، موجی از اعتراضات حقوقی و اجتماعی را در پی داشت. انجمن افراد مبتلا به آکندروپلازی و سایر دیسپلازی‌های اسکلتی همراه با کوتاهی قد (ADEE) در بیانیه‌ای رسمی این اقدام را «نقض قانون و تحقیرآمیز» خواند و اعلام کرد که قصد دارد به‌صورت حقوقی علیه یامال اقدام کند. براساس گزارش‌ها یک مینی‌بوس حامل افراد کوتاه‌قامت مقابل محل جشن متوقف شده و اجرای نمایش انجام گرفته است. با این حال، یکی از کوتاه‌قامتان بلندهمت شرکت‌کننده در همین مراسم، در مصاحبه‌ای جنجالی، گفت: «ما میمون یا دلقک سیرک نیستیم. هنرمندیم و همیشه احترام‌مان هم از نظر اخلاقی و هم مالی حفظ می‌شود. نوشیدنی پخش می‌کنیم، می‌رقصیم، شعبده‌بازی و نمایش‌های مختلف اجرا می‌کنیم. انجمن‌هایی که ادعای حمایت می‌کنند، در عمل دارند شغل ما را ممنوع می‌کنند و به ما آسیب می‌زنند.» این دوگانگی در مواضع، نشان می‌دهد موضوع فراتر از یک تخلف فردی، به بحث‌های عمیق‌تری در زمینه مرزهای اخلاقی سرگرمی در فوتبال امروز بازمی‌گردد. استفاده از اینگونه افراد در فیلم‌های قدیمی باب بود و اختلاف قد بازیگران خیلی بلند و خیلی کوتاه باعث خنده مخاطبان کم‌سواد قدیمی می‌شد، اما سال‌هاست که تمسخر ظاهر افراد به امری مذموم و غیراخلاقی تبدیل شده است. با این حال، ستاره‌های فوتبال همچنان به عادت ناپسند قدیمی پایبند و وفادارند و از افراد دچار نانیسم سوءاستفاده می‌کنند. نمونه‌هایش را می‌توانید در جست‌وجوی گوگل پیدا کنید وقتی افرادی مثل گارناچو - ستاره آرژانتینی منچستریونایتد - و تئو ارناندس - مدافع چپ فرانسوی آث میلان که به الهلال رفته - با استفاده از این افراد، مراسم و جشن‌های خود را گرم می‌کردند.

جشن تولد پرحاشیه

کلودیا کالوو، مدل اسپانیایی، فاش کرده که یامال شخصا از او برای حضور در جشن دعوت کرده و مبالغی بین ۱۰ تا ۲۰هزار یورو پیشنهاد داده و گفته چند نفر دیگر با مشخصات ظاهری خودش(!) بیاورد و تأکید کرده که حتما بلوند باشند! در این جشن به همه مهمانان گفته شده بود که با خودشان گوشی یا دوربین نیاورند، با این حال در ویدئوهای منتشر شده از تولد یامال، آثاری از میز قمار، پوکر، رولت، الکل و مدل‌های مورد نظر یامال دیده می‌شود.
در اقدامی مشابه، شانیس، یک اینفلوئنسر ترنس نیز اعلام کرد که از سوی یامال برای حضور در مراسم دعوت شده، البته با شرایط خاص شرکت در این جشن. یک‌بار هم عکس‌هایی از او با فاتی واسکس، بلاگر ۳۰ساله در تعطیلات و خوشگذرانی منتشر شد که حاشیه‌هایی به همراه داشت. این مهماندار برزیلی اعلام کرد که پس از پخش آن عکس‌ها تهدید به مرگ شده است.
چند وقت قبل‌تر، یک بازیگر به نام کلودیا پاول چت خصوصی خود را با یامال منتشر کرد که ستاره بارسلونا به او اصرار کرده بود به خانه‌اش برود. خود یامال تکذیب کرد و گفت مادرم همیشه در خانه است و اجازه نمی‌دهد مهمان بیاورم. در بسیاری از کشورها از جمله اسپانیا از لحاظ قانونی، ارتباط یک بزرگسال با فردی زیر ۱۸ سال تخلف است.

مهمانان خاص

سال ۲۰۲۰، شبکه ESPN عکسی از یک استعداد ناب و نوجوان آکادمی بارسلونا گذاشته و او را این‌چنین معرفی کرده بود: «یامال در سن ۱۵سالگی موفق شده در ۵۸بازی آکادمی بارسلونا، ۱۳۸گل به‌ثمر برساند.» با توجه به این مطلب قاعدتا سال ۲۰۲۵سن یامال باید ۲۰سال باشد، اما ۱۸است. حالا تناقض‌هایی جدی در اطلاعات هویتی یامال مطرح شده است. اگر صحت این گزارش‌ها اثبات شود، بحث جعل هویت سنی می‌تواند تبعاتی برای او و باشگاه داشته باشد. البته اختلاف سن در آن حد زیاد نیست که دردسری ایجاد کند.

ابهام در سن واقعی

سابقه برخوردهای تحقیرآمیز و تحریک‌آمیز یامال هم روی فوتبالش سایه افکنده است. یامال پیش‌تر در چند موقعیت جنجالی حاضر بوده است. رفتار تحقیرآمیز او نسبت به رونالدو در جشن قهرمانی پرتغال و کری‌خوانی‌های توهین‌آمیز علیه تیم‌های رقیب، باعث نقدهای رسانه‌ای فراوانی شده بود. این برخوردها، از عدم‌بلوغ رفتاری او در مواجهه با فشارهای رقابتی حکایت دارند. این بازیکن در ۱۷سالگی عکسی از برگ‌های خشک جارو شده در خیابان مقابل پاهای خودش پست کرد که فن‌پیج‌ها با قرار دادن این عکس در کنار عکسی از ۱۷سالگی کریستیانو رونالدو که در حال جارو کردن خیابان بود، نوشته بودند: «یامال در ۱۷سالگی، کریستیانو در ۱۷سالگی!» واقعا این بچه هیچ احترامی برای اسطوره‌های رقیب قائل نیست.
یامال بعد از تمدید قراردادش با بارسلونا در ویدئو گفت: «۵سال دیگه من ۲۲سالمه، پس شماها باید حسابی برای بارسلونا و من آماده باشید چون من اون موقع غیرقابل مهارم!» ذره‌ای از تواضع در حرف‌ها و استوری‌های او دیده نمی‌شود. پیش از آنکه پیراهن شماره ۱۰ او برای فصل آینده قطعی شود، استوری گذاشت و نوشت: «شماره من، تاریخ من». یعنی این من هستم که تاریخ را می‌سازم نه شماره‌ام.
یامال گاهی پای پست بازیکنان حریف می‌رود و آنها را مسخره می‌کند یا برایشان رجز می‌خواند. واقعا نیازی به این چیزها ندارد. شاید اگر اینستاگرام و گوشی هوشمند را از او بگیرند، از مسی و رونالدو هم جلو بزند. شاید برای همین است که گواردیولا در توصیف یامال می‌گوید: «هیچ‌کس مسی نمی‌شود!»

ادب مرد به ز دولت اوست

چیزی که بیش از همه نگران‌کننده است، سکوت باشگاه است. هانزی فلیک در آغاز تمرینات آماده‌سازی پیش‌فصل، سختگیری‌های زیادی درنظر گرفته است. او در ۷روز ۱۰جلسه ۳ساعته تمرینی برنامه‌ریزی کرده. با این حال، نه خودش و نه باشگاه هیچ واکنشی به حاشیه‌ها نشان نداده‌اند. یامال اگر زیر دست فرگوسن بود، یا لنگه کفش می‌خورد یا مادرش به‌عنوان جاسوس باشگاه علیه او خبرچینی می‌کرد. کسی مثل فرگوسن نمی‌گذاشت بازیکنش در خارج از فوتبال زندگی ناسالمی داشته باشد.
باشگاه بارسلونا تا این لحظه واکنش رسمی‌ای نسبت به این مسائل نداشته، اما منابع داخلی باشگاه از نگرانی مدیران ارشد و احتمال اعمال تنبیه در آینده خبر داده‌اند. تأخیر بازیکنانی مانند هکتور فورت پس از حضور در جشن و برخورد شدید فلیک در تمرین، نشان از آغاز مرحله جدیدی از کنترل رفتاری در تیم دارد. فلیک هکتور فورت را تنبیه کرده تا یامال درس بگیرد!

هشدارهای نخبگان فوتبال

■ وقتی تونی کروس از سر دلسوزی علیه سبک زندگی و رفتار یامال مصاحبه کرد، بارسلونایی‌ها به او حمله کردند و خود یامال هم مسخره‌اش کرد. اما کروس به‌عنوان الگویی برای زندگی سالم یک بازیکن حرفه‌ای حرف حق می‌زند: «فوتبال، ماراتن است نه دوی سرعت و حفظ ثبات رفتاری در خارج از زمین، نقشی تعیین‌کننده دارد.»
■ گوتی، یامال را از منظر فنی حتی برتر از لیونل مسی در ۱۷سالگی دانسته اما هشدار داده که مدیریت انتظارات و فشارهای روانی، چالشی جدی برای بازیکنان جوان است.

نصیحت بزرگان

لامین یامال در مسیر تبدیل‌شدن به یکی از بزرگ‌ترین نام‌های تاریخ فوتبال قرار دارد، اما تداوم حواشی اخلاقی، حقوقی و رفتاری، تهدیدی جدی برای آینده او محسوب می‌شود. پیشگیری از سقوط حرفه‌ای او، مستلزم مداخله فوری تیم مدیریتی، مشاوران اخلاقی و تغییر سبک زندگی این بازیکن جوان است. شاید اینگونه بتوان این مسیر را درست کرد:
۱.عذرخواهی عمومی نسبت به اتهامات واردشده و برگزاری مراسم بحث‌برانگیز
۲.گفت‌وگو با انجمن ADEE و تلاش برای جبران آسیب وارده
۳.قطع ارتباط با محافل غیرحرفه‌ای و محدودسازی اطرافیان غیرموجه
۴.مشاوره‌های مستمر روانشناسی و رفتاری
۵.تمرکز مجدد و مطلق بر اهداف ورزشی بلندمدت
البته انتظاراتی که بر شمرده شد، از یک نوجوان، انتظارات بزرگی است. او جوان است، شیطنت دارد، در سن بلوغ است، به شهرت، پول و محبوبیت رسیده... نمی‌شود از او خواست که معلم اخلاق باشد. اما مسیر حرفه‌ای این نیست. مسی و رونالدو هنوز در این سن و سال بازی می‌کنند. بد نیست یامال و امثال او نگاهی به آنها داشته باشند و مقایسه‌شان کنند با نیمار، روبینیو و دیگران.
چرا این سبک زندگی خطرناک است؟ چون حواس بازیکن را از فوتبال پرت می‌کند. به وینیسیوس نگاه کنید؛ پارسال بهترین بازیکن جهان بود و به‌راستی حقش خورده شد. امسال همه رئالی‌ها دعا می‌کنند که او برود! معلوم است یامال حواسش به چیزهای دیگری غیراز فوتبال است. در چنین شرایطی امکان مصدومیت‌های شدید هم وجود دارد...
آقای یامال جوان! اگر فارسی بلدی و این اندرزنامه را می‌خوانی(!) به‌خودت بیا مرد حسابی!

فوتبال
اسپانیا و باشگاه بارسلونا
دیگر توان از دست دادن یک استعداد را ندارند. سرنوشت یامال، بیش از هرچیز، در گرو تصمیمات شخصی خود اوست؛ بین مسیر ستاره‌شدن، یا تبدیل‌شدن به خاطره‌ای تلخ در حافظه فوتبال.

نتیجه و نصیحت مستقیم

رفتارهای اخیر یامال، یادآور داستان‌هایی تلخ در فوتبال حرفه‌ای هستند:

- **رونالدینیو با مسائل اخلاقی و حقوقی، از مسیر حرفه‌ای منحرف شد.**
- **نیمار با سبک زندگی پرحاشیه، هرگز به پتانسیل واقعی‌اش نرسید.**
- **بالوتلی با بی‌ثباتی رفتاری، نمونه‌ای از استعداد هدررفته شد.**

تکرار چنین الگوهایی زنگ خطری جدی برای یامال و آینده ورزشی‌اش محسوب می‌شود.

تجدید آگهی مناقصه عمومی ۳۱۸ - ۱۴۰۴ نوبت اول

■ شناسه آگهی : ۱۹۶۴۱۵۰

سازمان عمران و بازآفرینی فضاهای شهری شهرداری شیراز در نظر دارد کرایه تراک میکسر جهت پروژه های سازمان عمران (خلیج فارس - استوار) را از طریق برگزاری مناقصه عمومی در سامانه تدارکات الکترونیکی دولت (ستاد) با شماره فراخوان ۲۰۰۴۰۹۶۶۸۸۰۰۰۱۹۶ به اشخاص واجد شرایط واگذار نماید. لذا از کلیه اشخاص حقیقی یا حقوقی با توجه به شرایط ذیل دعوت به عمل می‌آید با مراجعه به آدرس WWW.Setadiran.ir نسبت به دریافت اسناد مناقصه و تحویل آن اقدام نمایند. در صورت عدم عضویت قبلی، ثبت‌نام در سامانه مذکور و دریافت گواهی امضای الکترونیکی صاحبان امضاء مجاز از سوی متقاضیان جهت شرکت در مناقصه الزامی است. ضمناً در صورت نیاز به اطلاعات بیشتر شماره تلفن: ۰۷۱۳۸۳۵۰۷۲۹ آماده پاسخ گویی می‌باشد.

■ **مبلغ برآورد:** ۷۲/۰۰۰/۰۰۰/۰۰۰ ریال
■ **مدت قرارداد :** ۱۲ ماه
■ **شرایط شرکت‌کنندگان:** کلیه اشخاص حقیقی یا حقوقی می‌بایست دارای سابقه مرتبط با موضوع مناقصه باشند.
■ **محل انجام کار:** پروژه‌های سازمان عمران و بازآفرینی فضاهای شهری در سطح شیراز.
■ **مبلغ سپرده شرکت در مناقصه** ۳/۶۰۰/۰۰۰/۰۰۰ ریال بصورت ضمانت‌نامه بانکی یا فیش واریزی نقدی بحساب جاری سپرده ۱۰۰۸۰۵۵۰۴۷۴۲ بانک شهر بنام شهرداری شیراز با کد مرجع ۱۰۱۷۶۸
■ برندگان اول و دوم مناقصه هرگاه حاضر به انعقاد قرارداد نشوند سپرده آنان به ترتیب ضبط خواهد شد.
■ در زمان انعقاد قرارداد ۵٪ مبلغ پیشنهادی بعنوان ضمانت حسن اجرای تعهدات بصورت ضمانت‌نامه بانکی یا فیش واریزی اخذ می‌گردد.
■ **آخرین مهلت دریافت (توزیع) اسناد :** متقاضیان می‌توانند حداکثر تا ساعت ۱۴:۰۰ روز پنج‌شنبه مورخ ۱۴۰۴/۰۵/۰۲ از طریق مراجعه به سامانه تدارکات الکترونیکی دولت (ستاد) اسناد مناقصه را دریافت نمایند. لازم به ذکر است مناقصه‌گران جهت شرکت در مناقصه می‌بایست در موعد مقرر نسبت به دریافت اسناد اقدام نمایند در غیر اینصورت مجاز به ارائه پیشنهاد قیمت نمی‌باشند.
■ آخرین مهلت ارائه پیشنهادات و ثبت اسناد و مدارک در سامانه حداکثر تا ساعت ۱۴:۰۰ روز یکشنبه مورخ ۱۴۰۴/۰۵/۱۲ می‌باشد. شرکت‌کنندگان می‌بایست تا قبل از برگزاری کمیسیون سپرده شرکت در مناقصه را به صورت فیزیکی به آدرس شیراز - بلوارعدالت جنوبی - ابتدای بلوار دولت غربی - جنب درمانگاه آزادگان - سازمان عمران و بازآفرینی فضاهای شهری - واحد قراردادها تحویل نمایند.
■ **تاریخ و محل بازگشایی پاکات:** روز دوشنبه ساعت ۱۳:۰۰ مورخ ۱۳/ ۱۴۰۴/۰۵ در محل چهارراه خلدبرین، طبقه سوم شهرداری منطقه یک، سالن جلسات کمیسیون عالی معاملات می‌باشد.
■ مدت اعتبار پیشنهاد سه ماه از تاریخ ارائه پیشنهاد قیمت می‌باشد.
■ **تعدیل:** هیچ گونه وجهی بابت تعدیل آحاد بهاء پرداخت نخواهد شد.
■ هیچگونه وجهی بابت پیش پرداخت داده نخواهد شد.
■ بدیهی است هزینه آگهی بعهده برنده مناقصه خواهد بود.
■ شهرداری در رد یک یا تمام پیشنهادها مختار می‌باشد در اینصورت سپرده ها مسترد می‌گردد.
■ برنده مناقصه موظف است تا قبل از انعقاد قرارداد مدارک مثبته در خصوص ثبت نام در سامانه ثنا را ارائه نماید.
■ شرکت در مناقصه و دادن پیشنهاد به منزله قبول شروط و تکالیف شهرداری موضوع ماده ۱۰ آئین‌نامه معاملات شهرداری می‌باشد.
■ سایر اطلاعات و جزئیات مربوط به مناقصه در اسناد مناقصه مندرج است.
■ آگهی و اطلاعات مربوط به مناقصه از طریق سایت https://shaffaf.shiraz.ir قابل مشاهده می‌باشد.
■ برنده مناقصه موظف به ثبت‌نام در سایت vendor.shiraz.ir می‌باشد.
■ **اطلاعات تماس سامانه ستاد جهت انجام مراحل عضویت در سامانه :** مرکز تماس : ۱۴۵۶

اداره کل ارتباطات و امور بین الملل شهرداری شیراز

آگهی مزایده فروش ضایعات و مازاد آهن آلات بانک سپه (WALL POST)

به شماره ۲۱۳۳/۱۴۰۴/۱۰ (نوبت اول)

بانک سپه در نظر دارد مزایده **فروش ضایعات و مازاد آهن آلات (WALL POST)** خود را از طریق سامانه تدارکات الکترونیکی دولت (ستاد) به نشانی الکترونیکی **www.setadiran.ir** و با شماره **۱۰۰۴۰۰۱۰۳۶۰۰۰۰۰۵** به صورت الکترونیکی برگزار نماید.

- **تاریخ انتشار فراخوان مزایده در سامانه: ساعت ۰۸:۰۰ صبح روز چهار شنبه به تاریخ ۱۴۰۴/۰۴/۲۵**
- **آخرین مهلت دریافت اسناد مزایده از طریق سامانه: ساعت ۱۸:۰۰ روز سه شنبه به تاریخ ۱۴۰۴/۰۴/۳۱**
- **تاریخ بازدید: از ساعت ۰۸:۰۰ صبح روز چهارشنبه به تاریخ ۱۴۰۴/۰۴/۲۵ لغایت ساعت ۱۳:۰۰ روز دوشنبه به تاریخ ۱۴۰۴/۰۵/۱۳ (بازدید همه روزه به جز پنجشنبه‌ها و ایام تعطیل مقدور می‌باشد).**
- **آخرین مهلت ارسال پیشنهاد: ساعت ۱۶:۰۰ روز دوشنبه به تاریخ ۱۴۰۴/۰۵/۱۳**
- **تاریخ بازگشایی پاکت‌ها: ساعت ۰۸:۰۰ صبح روز سه شنبه به تاریخ ۱۴۰۴/۰۵/۱۴**

توجه: لطفاً به اصلاحات احتمالی مزایده که در آگهی نوبت دوم که در جراید کثیرالانتشار منتشر و در سایت بانک سپه به نشانی الکترونیکی www.banksepah.ir مندرج می‌گردد و تا پایان آخرین مهلت ارائه پیشنهادات ملاک عمل می‌باشد، توجه فرمایید.

- **به ضایعات مورد مزایده مالیات بر ارزش افزوده تعلق می‌گیرد.**
- **نحوه فروش نقدی می‌باشد.**
- **قیمت و مقیاس سنجش براساس واحد کیلوگرم می‌باشد و ملاک نهایی فروش مزایده، حداقل قیمت پایه کارشناسی با توزین دقیق باسکول می‌باشد.**
- **ودیعه برنده‌های دوم مزایده بعد از تحویل کالا به برنده اول، عودت می‌گردد.**

توضیحات و شرایط:

- مزایده‌گران به منظور بازدید از ضایعات موضوع مزایده و جهت کسب اطلاع از جزئیات بیشتر می‌توانند پس از خرید اسناد و در نظر قرار دادن شرایط مزایده، با شماره تلفن ۳۵۹۱۱۵۳۹ - ۰۲۱ تماس و هماهنگی لازم را به عمل آورند.
- شرکت در مزایده صرفاً از طریق سامانه تدارکات الکترونیکی دولت «ستاد» می‌باشد و کلیه مراحل فرآیند مزایده شامل خرید و دریافت اسناد مزایده (درصورت وجود هزینه مربوطه)، پرداخت تضمین شرکت در مزایده (ودیعه)، ارسال پیشنهاد قیمت، پرداخت وجه مزایده (درصورت برنده بودن) و اطلاع از وضعیت برنده بودن مزایده گران محترم از این طریق امکان پذیر می‌باشد.
- علاقمندان به شرکت در مزایده می‌بایست جهت ثبت نام و دریافت گواهی امضای الکترونیکی (توکن) با سامانه تدارکات الکترونیک (ستاد) به شماره تلفن **۰۲۱-۱۴۵۶** تماس و یا به آدرس اینترنتی **www.setadiran.ir** مراجعه نمایند.

م الف / ۱۳۳۳ ۱۹۶۵۱۰۲

اداره کل املاک بانک سپه

افتتاح نمایشگاه نقاشی هنرمند شهید در حوزه هنری
نمایشگاه ۲۵ اثر نقاشی از آثار هنرمند شهید، منصوره عالیخانی همزمان با برگزاری مراسم یادبود او در حوزه هنری تهران افتتاح شد. منصوره عالیخانی، سحرگاه ۲۳ خرداد ۱۴۰۴ در کنار همسرش، سعید برجی دانشمند کشورمان در پی حملات رژیم صهیونیستی به شهادت رسید.

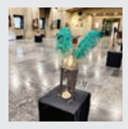

«سوگ سرو» در برج آزادی تهران
نمایشگاه «در سوگ سرو» شامل مجموعه شخصی علی رضاپور از ادوات تعزیه شامل لباس‌ها، نقاب‌ها، شمشیرها، پرچم‌ها و ... در برج آزادی تهران برپا شده است و علاقه‌مندان می‌توانند همه روزه جز روزهای شنبه و ایام تعطیل از این نمایشگاه بازدید کنند.

پیشنهاد سریال

پدیده دهه ۷۰
ارتش سری

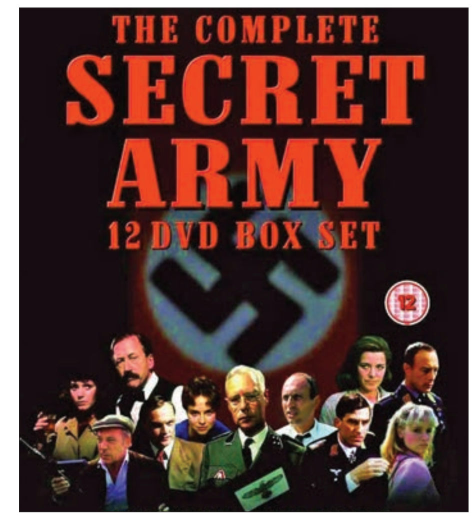

پدیده تلویزیون در ابتدای دهه ۷۰ شمسی که تماشاگران پرتعدادی یافت و تماشایش خاطره‌ای جمعی را رقم زد،«ارتش سری» با دوبله‌ای درخشان ارزش افزوده‌ای به همراه داشت که در سال های بعد کمتر با چنین کیفیتی در تلویزیون تکرار شد.
ترکیب صدای خسرو شمشیرگران با موسیقی تیتراژ سریال، در سال‌های اخیر کیفیتی نوستالژیک یافته است؛ چنان که صداپیشگی ناصر طهماسب به جای فرمانده کسلر، خسرو خسروشاهی برای نقش کرتیس و جلال مقامی به عنوان گوینده نقش سرگرد بنت.
سریالی مناسب علاقه‌مندان به تاریخ جنگ دوم جهانی با داستان‌های پرتنش و شخصیت‌های جذاب، آن هم نه فقط شخصیت‌های مثبت دوست‌داشتنی که شخصیت‌های منفی گیرا که اکثراً شامل افسران نازی می‌شود. شاید صحنه‌های خارجی در این مجموعه کیفیت بالایی نداشته باشند و شبیه آثار کم‌هزینه فیلمبرداری شده‌اند اما از طرف دیگر صحنه‌های داخلی حال‌وهوا و حس‌وحال فراوانی را به بیننده منتقل می‌کنند. مجموعه «ارتش سری» داستان فعالیت‌های زیرزمینی گروهی از مبارزان بلژیکی را در دورانی تعریف می‌کند که این کشور به اشغال آلمان نازی درآمده بود. فارغ از بازی‌های عالی، آنچه بیش از هر چیزی از این مجموعه در ذهن می‌ماند موسیقی مسحورکننده و عنوان‌بندی با تصاویر رمزآلود و جذاب است.

روزنگار

دایه دایه وقت جنگه
کوک سازها در دستگاه نبرد

محمدرضا نوتاش: زینُ بَرگم بَوَنیت واوُ مادیونم (زین و برگم را به مادیانم ببندید) / خَوَرم بوُریتو سی هالوُونم (خبر مرا برای دایی‌هایم ببرید) / دایه دایه وقت جنگه (مادر، مادر هنگام جنگ است)...
هر گوشه و کناری زیر هجوم قوای روس و انگلیس قرار گرفته و چکمه‌های بیگانه خاک میهن را لگدمال می‌کرد. دستان پلید مشغول دزدی ارزاق و منابع برای مایحتاج قشون استعمار در جنگ جهانی اول بود. ایران آن زمان با وجود اعلام بی‌طرفی در جنگ از چپاول و دست‌اندازی به آب و خاک و منابع مصون نماند. ظلم اربابان و والیان مناطق، قحطی، بیماری و شکاف طبقاتی حاکم بر جامعه از یک‌سو و خاک وطن که به‌دست قوای بیگانه افتاده بود و رمقی برای مردم باقی نگذاشته بود. هرکدام از اقشار جامعه می‌کوشید با حرکات خودجوش نسبت به وضع موجود اعتراض و تا حد ممکن مبارزه کند. آن روزگار نوایی شورانگیز و حماسی در قوم مبارز و قهرمان لُر شکل گرفت که سرشار از غرور، زمزمه‌وار دهان به دهان و سینه به سینه روایت شد و تمام اقوام ایرانی حتی ناآشنا با گویش لری روایتگر آن شدند.

تصنیف «دایه‌دایه» روایتگر صادق آنچه به مام میهن رفت و سند معتبر از تأثیر شگرف موسیقی بر ایجاد روحیه مقاومت و شجاعت در افراد جامعه بود. کمتر ایرانی است که ابیات ابتدایی تصنیف دایه‌دایه را نشنیده باشد. همان که در ۸سال جنگ تحمیلی عراق علیه ایران به کرات شنیده شد و کارستان به پا می‌کرد. این تصنیف حماسی قصه مادرانی است که هنگام وداع واپسین، بغض و گریه را در سینه حبس می‌کردند، مبادا قلب دلیر مردان اعزامی به نبرد، بلرزد. تأثیرگذاری هنر و موسیقی ایرانی به این دلیل است که از دل همین فرهنگ و مردمان برآمد.

پیشنهاد کتاب

برای آدم‌های خسته
آنژلیک پاندورا

گاهی ادبیات خانه‌ای می‌شود برای اشباحی که نامشان «آرزو»، «وسواس» و «یاد» است و نویسنده، نه یک خالق جهان که احضارگری است پریشان‌حال.ژرار دونروال، با ذهنی زخمی و زبانی شاعرانه در ۲ داستان «آنژلیک» و «پاندورا»، تصویری از عشق می‌سازد که بیش از آنکه زمینی باشد، سایه‌ای است در آستانه رویا.این ۲ داستان گرچه در ظاهر مستقل‌اند اما آینه‌وار، رنج مشترک را بازتاب می‌دهند«وسوسه رسیدن به چیزی که جنس واقعیت نیست و در خیال ریشه دارد.»
در «آنژلیک» عاشقانه‌ای می‌خوانیم بیش از آنکه روایتی ازدلدادگی باشد، روایتی از جست‌وجوی تصویری است که در ذهن داریم و قرار نیست در جهان بیرون به آن دست یابیم؛ شخصیت زن، اثیری و دور از دسترس، همچون یک سایه مقدس. خواننده درمی‌یابد که معشوق، نه فرد واقعی، بلکه استعاره‌ای از میل بی‌انتها برای «تمامیّت» و «کمال» است؛ عشقی که بیشتر از آنکه به دیگری مربوط باشد، به خلأ درون ما بازمی‌گردد. در «پاندورا»، همین ساختار با نگاه اسطوره‌ای‌تر بازسازی می‌شود. پاندورا نه فقط زنی مرموز که صندوقچه‌ای از رازها و هراس‌هاست؛ مجسمه‌ای زنده ازفریب زیبایی و از اغوا و ویرانی. شخصیت مرد، شیفته چهره‌ای است که می‌پندارد حقیقت را در آن خواهد یافت، اما هرچه به او نزدیک‌تر می‌شود، از حقیقت دورتر می‌شود. این ۲ داستان، برای کسانی است که از «عشق‌های سهل» خسته‌اند؛ برای آنان که می‌خواهند ادبیات را چونان آینه‌ای بنگرند که نه چهره معشوق که صورت گم‌شده خود را در آن ببینند. نشر ماهی «آنژلیک/ پاندورا» نوشته «ژرار دو نروال» را با ترجمه شهلا خسروشاهی در ۱۷۲ صفحه، به بهای ۱۴۰هزارتومان منتشر کرده است.

داستانک

خاله‌جان تیربارانم کردند!

علی‌الله سلیمی: بیمارِ تخت شماره ۳۷، مرد جوانی بود که نصف شب در تاریکی او را به بیمارستان رسانده بودند و دست و پایش زخمی و باندپیچی شده بود.
بیماران بستری در تخت‌های اطراف و همراهان آنها اطلاعی از نام و هویت او نداشتند و پرستاران هم می‌گفتند هنوز پرونده پزشکی این بیمار تکمیل نشده، اما قرار است به زودی به اتاق عمل برده تا عمل جراحی روی زخم‌هایش انجام شود. شایعات پراکنده هم از زبان یک پرستار پخش شده بود که مرد جوان زخمی تیر خورده است. وقتی گوشی تلفن همراه مرد جوان و زخمی زنگ خورد، همه بیماران، همراهان آنها و پرستاری که در حال مرتب کردن تخت بیمار سالمندی بودند، همگی گوش تیز کردند تا بشنوند او چه می‌گوید و ماجرای اصلی از چه قرار است. مرد جوان گفت: «آره خوبم خاله‌جان. نه نه. غلام و رحیم و فیضی نامردی کردند. کدام گنج خاله؟ نه بابا. برگردم کامل تعریف می‌کنم. به ننه چیزی نگو خاله‌جان تیربارانم کردند! مرادآبادی‌ها همین‌طوری شلیک می‌کردند. آره، شانس آوردم جان سالم به در بردم.»

بچه و موبایل / شهرام شیرزادی

جدول اعداد | ۵۰۸۸

اعداد ۱ تا ۹ را طوری در خانه‌های سفید قرار دهید که هر رقم در سطرها، ستون‌ها و مربع‌های کوچک ۳ در ۳ یک‌بار دیده شود. پاسخ‌ها در ادامه آمده است.

ساده

۷	۱			۳			۲	۵
۸		۵				۶		۴
		۳	۶		۴	۲		
۶								۷
		۱	۳		۷	۸		
۳		۷				۵		۹
۱	۴			۲			۸	۳

سخت

	۵					۳		
۲		۴			۸			۹
۷			۶					
		۹					۶	
			۲		۴			
	۸					۵		
					۹			۷
۹			۷			۱		۲
		۵					۸	

متوسط

	۷	۱	۴					۶
	۹			۸			۵	
۵			۱					
	۲	۶	۵					
۹								۳
					۷	۴	۲	
					۸			۷
	۳			۹			۸	
۸					۳	۵	۴	

پاسخ – ساده

۷	۱	۶	۴	۳	۸	۹	۲	۵
۸	۳	۵	۲	۱	۹	۶	۷	۴
۴	۹	۲	۷	۶	۵	۱	۳	۸
۹	۷	۳	۶	۸	۴	۲	۵	۱
۶	۸	۴	۱	۵	۲	۳	۹	۷
۲	۵	۱	۳	۹	۷	۸	۴	۶
۵	۶	۸	۹	۷	۳	۴	۱	۲
۳	۲	۷	۸	۴	۱	۵	۶	۹
۱	۴	۹	۵	۲	۶	۷	۸	۳

پاسخ – متوسط

۲	۷	۱	۴	۵	۹	۸	۳	۶
۶	۹	۴	۳	۸	۲	۷	۵	۱
۵	۸	۳	۱	۷	۶	۲	۹	۴
۷	۲	۶	۵	۳	۴	۹	۱	۸
۹	۴	۵	۸	۲	۱	۶	۷	۳
۳	۱	۸	۹	۶	۷	۴	۲	۵
۱	۵	۹	۲	۴	۸	۳	۶	۷
۴	۳	۷	۶	۹	۵	۱	۸	۲
۸	۶	۲	۷	۱	۳	۵	۴	۹

پاسخ – سخت

۶	۵	۱	۹	۴	۲	۳	۷	۸
۲	۳	۴	۵	۷	۸	۶	۱	۹
۷	۹	۸	۶	۳	۱	۲	۴	۵
۳	۲	۹	۸	۱	۵	۷	۶	۴
۵	۱	۷	۲	۶	۴	۸	۹	۳
۴	۸	۶	۳	۹	۷	۵	۲	۱
۸	۶	۲	۱	۵	۹	۴	۳	۷
۹	۴	۳	۷	۸	۶	۱	۵	۲
۱	۷	۵	۴	۲	۳	۹	۸	۶

جدول ۹۴۴۰

افقی:
۱- دچار اختلال حواس موقتی- باد بسیار تندی که در ناحیه سیستان می‌وزد
۲- میوه انرژی‌زا- پنهان کردن- نوعی برنج ایرانی
۳- دانش بررسی عوارض سطح زمین- روحانی یهودی- نقش هنری
۴- یک حرف و سه حرف- عاشق- کالبد
۵- خبر خوش- کندذهن- سازمان فضانوردی آمریکا
۶- تیرانداز- نقاشی که ادعای نبوت کرد- ماسک
۷- روکار ساختمان- با تفنگ پرتاب می‌شود- از اجزای فرمان خودرو
۸- نوعی بیماری گوارشی- سلول یک‌نفره
۹- آهنگر- الکتریکی- پرچم
۱۰- مخزن مواد گازی- پوشاننده- پوشاک سر
۱۱- رسم و سنت- موزیک نظامی- خوش‌چهره
۱۲- قسمت مهم و اساسی- دلجویی- رواندار خفته
۱۳- اشاره به دور- ریشه در آداب و رسوم قدیم دارد- برنامه راهنمای توسعه شهر
۱۴- نوعی شیرینی کاکائویی- از هفت‌سین- قابل شنیدن
۱۵- پدر جراحی نوین ایران- بریدن شاخه‌های زائد

عمودی:
۱- نوعی ظرف سفالی پرمصرف در گیلان- مدال سوم- مؤثر و مفید
۲- گردنبند اسارت- بلند و رفیع- گردش دسته‌جمعی
۳- پایین رفتن آب دریا- خورشید بی‌غروب کربلا- نوعی بالاپوش
۴- سومین شیوه معماری ایران پس از اسلام- تدوین شده- پرنده نوک دراز
۵- سوره سی و هفتم قرآن- کوشا- پرخاش
۶- برای برآورده شدن حاجت به ضریح می‌بندند- دارای تشدید- گشاده
۷- شرط دوستی- منزل- باده‌گسار
۸- آش- هرچیز بسیار تلخ- ناخوشایند- عدد ماه
۹- مربوط به کیفیت- قوای نظامی یک کشور- زیاده‌خواهی
۱۰- خوشبختی- شهری در استان کرمانشاه- حریر ساده
۱۱- بی‌کس- فرآورده‌های کشاورزی تابستانی- دستخوش تغییر
۱۲- خاخام- میوه تازه به بازار آمده- آهنگر انقلابی
۱۳- طرف- هنگام اظهار خشنودی از کار خوب کسی گفته می‌شود- ابزار درودگری
۱۴- حاذق- سرگیجه- پس غذا
۱۵- ترس‌آور- تکیه کلام درویش- نومیدی

	۱	۲	۳	۴	۵	۶	۷	۸	۹	۱۰	۱۱	۱۲	۱۳	۱۴	۱۵
۱				■											
۲				■					■						
۳							■						■		
۴	■	■	■		■							■			
۵						■					■				
۶					■					■					
۷				■					■					■	■
۸								■							
۹	■	■					■					■			
۱۰						■					■				
۱۱					■					■					
۱۲				■					■				■	■	■
۱۳			■					■							
۱۴							■					■			
۱۵												■			

حل جدول شماره ۹۴۳۹

	۱	۲	۳	۴	۵	۶	۷	۸	۹	۱۰	۱۱	۱۲	۱۳	۱۴	۱۵
۱	ب	د	و	■	م	ب	ا	ح	ث	ه	■	ا	ی	م	ن
۲	ر	ا	ح	ت	ی	■	م	م	ا	ن	ع	ت	■	ل	ر
۳	خ	س	ی	س	■	م	ع	د	ن	■	ب	و	ق	س	گ
۴	ی	ت	■	م	س	م	ا	■	ی	ه	و	د	ا	■	س
۵	■	ا	س	ه	ا	ل	■	چ	ه	ا	د	■	ض	ح	ی
۶	ص	ن	م	■	ت	و	ب	ه	■	م	ی	م	ی	ک	■
۷	ا	د	ی	ا	ن	■	ی	ا	ق	و	ت	ی	■	م	س
۸	ب	و	ر	س	■	ر	ا	ن	د	ن	■	ن	ف	ت	ا
۹	ر	ش	■	م	ی	ا	ن	ب	ر	■	ن	ا	ر	م	ک
۱۰	■	ه	م	ر	ا	ه	■	ی	ت	ی	م	■	ا	ت	ن
۱۱	ش	ر	ر	■	ز	ب	و	ن	■	م	ا	و	ق	ع	■
۱۲	م	■	ب	د	ی	ه	ی	■	و	ا	م	ق	■	ا	س
۱۳	ع	ط	ا	ر	د	■	ر	س	ا	م	■	ف	ی	ل	ا
۱۴	و	ر	■	ف	ن	ا	و	ر	ی	■	س	ه	م	ی	ه
۱۵	ن	ق	ا	ش	■	ا	س	ک	ر	ی	م	■	ن	ه	ر

آگهی دعوت از سهامداران جهت تشکیل مجمع عمومی فوق العاده
شرکت عمرانی رضوان نما دلیجان به شماره ثبت ۱۴۱۴
با توجه به اینکه مجمع عمومی فوق العاده در ساعت ۱۰ صبح مورخ ۱۴۰۴/۰۵/۱۱ برگزار می شود، بدین وسیله از کلیه سهامداران محترم شرکت عمرانی رضوان نما دلیجان به شماره ثبت ۱۴۱۴ و شناسه ملی ۱۴۰۰۳۳۹۷۷۲۶ دعوت به عمل می آید تا در جلسه مجمع عمومی فوق العاده که در محل بیمه کارآفرین واقع در خیابان امام، جنب مرغ فروشی سلامت تشکیل می شود حضور به هم رسانند.
الف: دستور جلسه مجمع عمومی فوق العاده:
۱- انحلال شرکت
هیات مدیره

همشهری شهرنگار

چهارشنبه ۲۵ تیر ۱۴۰۴ • ۲۰ محرم ۱۴۴۷ • سال سی‌وسوم • شماره ۹۴۴۰

HAMSHAHRI • ISSN 1735-6386 • Vol.33 • No.9440 • WED • JUL.16 • 2025

تره‌باری‌ها در میدان ماندند

قدردانی سخنگوی شورای شهر تهران و مدیرعامل سازمان میادین میوه و تره بار از جان‌فشانی کارکنان این سازمان در جنگ ۱۲روزه

[عکس: همشهری/محمد عباس نژاد]

گزارش

پریسا نوری
روزنامه‌نگار

در روزهایی که پایتخت آماج حملات وحشیانه دشمن صهیونیستی بود، اداره‌ها دورکار شدند و خیلی‌ها برای حفظ جان خود و خانواده شهر را ترک کردند. هرچند با افزایش حمله‌ها کرکره مغازه‌ها و فروشگاه‌ها به‌خصوص در مناطقی که بیشتر مورد حمله قرار گرفته بود یکی‌یکی پایین کشیده می‌شد، اما چراغ برخی صنوف خدماتی مثل بازارهای میوه‌وتره‌بار و فروشگاه‌های شهروند بی‌وقفه روشن بود تا مایحتاج و محصولات مورد نیاز شهروندان را عرضه کنند، که در این میان چند نفر از کارکنان بازار میوه‌وتره‌بار حین خدمت آسیب دیدند و جانباز شدند. علیرضا نادعلی، سخنگوی شورای شهر اسلامی شهر تهران و مهدی بختیاری‌زاده، مدیرعامل سازمان مدیریت میادین میوه‌وتره‌بار پایتخت با حضور در میدان میوه‌وتره‌بار شهید غیبی شهرری از این افراد قدردانی کردند.

خوشحالم که در حد توان به کشورم خدمت کردم

پژمان محمدی ۲۰سال دارد و از ۱۵سالگی در بازار میوه‌وتره‌بار شهرری کار می‌کند تا خرج پدر و مادر پیرش در سنندج را بدهد. او در دومین روز از تیرماه و در حمله‌های پهپادی رژیم صهیونیستی به مقر سپاه سیدالشهدا در شهرری بر اثر اصابت ترکش مجروح و به تازگی از بیمارستان مرخص شده است. او درباره روز حادثه می‌گوید: «جلوی غرفه مشغول چیدن میوه‌ها در پالت بودم که ناگهان صدایی شنیدم. سرم را که بلند کردم نور شدیدی دیدم و بعد چیزی نفهمیدم و به زمین افتادم. پرتابه در یک متری غرفه منفجر شد. کمی بعد در پاهایم سوزش شدیدی حس کردم.» با وجود اینکه از بیمارستان مرخص شده، ولی ۲تکه ترکش در نقاط حساسی از پاهایش جا مانده و به‌گفته پزشکان درصورت جراحی ممکن است عصب پایش آسیب ببیند و برای همیشه ویلچرنشین شود. درحالی که دلتنگ محیط کارش شده، با ویلچر گشتی در میان غرفه‌ها می‌زند و در پاسخ به این سؤال که در روزهای جنگ چرا پیش خانواده‌اش به سنندج نرفته، می‌گوید: «نان‌آور خانه بودم، نمی‌خواستم کارم را رها کنم. الان هم پشیمان نیستم چون ماندم و در حد توانم به مردم خدمت کردم.»

قول داده‌اند که حمایتمان کنند

میثم امانی ۳۸سال دارد و جزو کارکنان بازار میوه‌وتره‌بار شکوفه در منطقه ۱۴است. زمانی که مشغول کار بوده، خانه‌شان در محله تهرانپارس مورد اصابت موشک قرار می‌گیرد و همسر و فرزند ۴ساله‌اش دچار سوختگی می‌شوند. او درباره روز حادثه می‌گوید: «ساعت ۲بعدازظهر دلشوره عجیبی سراغم آمد. به همسرم زنگ زدم و گفتم دلشوره دارم؛ گفت نگران نباش اتفاقی نمی‌افتد. ساعت ۳ یکی از همسایه‌هایمان خبر داد که خانه‌مان را زده‌اند.» بقیه ماجرا را همسرش، سهیلا آقایی اینطور تعریف می‌کند: «صدای انفجار اول که آمد همه‌جا تاریک و پر از دود شد. صدای مانی پسرم را شنیدم که با گریه فریاد می‌زد «سوختم... سوختم...». بچه را بغل کردم و از ساختمان بیرون زدم که با انفجار دوم خانه‌مان فروریخت.» دستی به سر مانی ۴ساله می‌کشد و ادامه می‌دهد: «بچه‌ام دست، صورت و گوشش سوخته بود و خودم هم از ناحیه کمر و دست دچار سوختگی شدم و تا چند روز در بیمارستان بستری بودیم.» مانی کوچولو که آثار سوختگی روی پوست دستانش کاملا پیداست، بهانه می‌گیرد و مادر در حالی که سعی می‌کند بچه را ساکت کند، عکس‌های آوار خانه را از گوشی موبایلش نشانمان می‌دهد و می‌گوید: «این روزها در هتل شهر اقامت داریم و مسئولان شهرداری قول داده‌اند حمایتمان کنند تا خانه و زندگی‌مان را از نو بسازیم.»

۸
تا ۱۶ساعت فعالیت بازارها و میادین میوه‌وتره‌بار تهران در دوره جنگ بود.

۳۱۵
بازار و میدان میوه‌وتره‌بار در سطح شهر تهران در روزهای جنگ تحمیلی بدون وقفه خدمات‌رسانی می‌کردند.

سر کار برگشتم تا کمک‌حال همکارانم باشم

حسن همتی ۵۰سال دارد و نگهبان بازار میوه‌وتره‌بار آزادی است. او در نیمه‌شبی که محدوده فرودگاه مهرآباد مورد حمله دشمن قرار گرفت، با موج انفجار مواجه شد. او که پرونده مدارک پزشکی‌اش را همراه دارد، درباره مصدوم‌شدنش اینطور می‌گوید: «ساعت حدود ۲نیمه‌شب بود و در محل کارم نگهبانی می‌دادم که ناگهان صدای بسیار مهیب انفجار به گوشم رسید. تا به‌خودم بیایم انفجار دوم با صدای بلندتر در فاصله ۵۰، ۶۰متری‌ام اتفاق افتاد و صدای سوت بلندی در گوشم پیچید.» نفسی تازه می‌کند و ادامه می‌دهد: «آن موقع متوجه نشدم چه اتفاقی برایم افتاده؛ اما صبح همکارانم با صورت ورم‌کرده و قرمزم مواجه شدند و من را به بیمارستان رساندند. پزشکان گفتند به‌دلیل موج انفجار آسیب دیده‌ام و ۲هفته باید استراحت کنم.» وقتی به لباس فرمی که به تن دارد اشاره می‌کنیم و می‌پرسیم از کی دوباره مشغول به‌کار شده است، لبخند می‌زند و جواب می‌دهد: «نتوانستم خانه بمانم؛ ۵روز استراحت کردم و برگشتم که کمک‌حال همکارانم باشم.»

۳۰۰۰
غرفه در بازارها و میادین میوه‌وتره‌بار در ساعت مقرر دایر بودند و میوه و سبزیجات تازه و کالاهای بازرگانی و پرمصرف را در اختیار شهروندان می‌گذاشتند.

برای رفع نگرانی آسیب‌دیدگان تلاش می‌کنیم

علیرضا نادعلی، سخنگوی شورای اسلامی شهر تهران: نبرد فقط جنگیدن در میدان نبرد و پشت پدافند نیست؛ حضور و تلاش همکاران ما در همه واحدهای خدمات‌رسان شهرداری در روزهایی که تهران زیر شدیدترین حملات دشمن بود، ستودنی و قابل تقدیر است. من و همکارانم در شورای شهر این حضور و تلاش بی‌وقفه را که موجب قوت قلب شهروندان در آن روزهای سخت بود، تحسین می‌کنیم و در کنار شهردار تهران برای التیام زخم‌های آسیب‌دیدگان و رفع نگرانی‌هایشان در امور مختلف از درمان تا بازسازی منازل و تامین وسایل خانه و.... قدم برمی‌داریم.

همکارانم حتی از مرخصی‌هایشان استفاده نکردند

مهدی بختیاری‌زاده، مدیرعامل سازمان مدیریت میادین میوه‌وتره‌بار شهر تهران: در طول جنگ ۱۲روزه طبق بخشنامه، خانم‌های شاغل در شهرداری و سازمان‌های زیرمجموعه دورکار بودند؛ اما وقتی بررسی کردیم متوجه شدیم که اغلب خانم‌ها سر کار حاضر شده‌اند. همچنین بسیاری از آقایان می‌توانستند از مرخصی‌های استحقاقی استفاده کنند و سرکار حاضر نشوند؛ اما همکاران من خودشان را مانند اپراتوری که پشت پدافند نشسته می‌دیدند و همه تلاش‌شان این بود که کار مردم روی زمین نماند. یک روز که آقای زاکانی برای بازدید از یکی از بازارها آمده بود، یکی از غرفه‌داران گفت آقای دکتر، ببینید، ما امروز مشتری نداشتیم، ولی آمدیم که چراغ این بازارها خاموش نشود.»

شمس‌الله اشرفی یکی دیگر از کارگران بازار میوه‌وتره‌بار شهرری است که در پی وقوع حمله رژیم صهیونیستی چند ترکش به ساق پایش اصابت کرد و مجروح شد. روزی که برای تهیه گزارش به میدان میوه‌وتره‌بار رفتیم، او برای پیگیری درمان به بیمارستان رفته بود و حضور نداشت. قدردان زحمات و جانفشانی‌هایش هستیم.

در هم‌اندیشی شهردار تهران با سازندگان برتر شهر چه گذشت؟

سازندگی در پایتخت

زاکانی: بازسازی املاک آسیب‌دیده در جنگ اخیر نیاز به همراهی فوری سازندگان دارد

صفحه ۱۴

اعضای شورای شهر تهران با رایگان شدن هزینه ورود به محدوده طرح ترافیک تا ۸ تیر موافقت کردند

معافیت ترافیکی در ایام جنگ

صفر
تعرفه طرح ترافیک برای ۲۸ خرداد تا ۸ تیر در نظر گرفته می شود

۱۰۲
هزار و ۶۰۰ تومان تعرفه ورود به طرح ترافیک در سال ۱۴۰۴ است

۵۰ %
تخفیف برای ساکنان محدوده‌های طرح در نظر گرفته شده است

صفحه ۱۵

تردد رایگان شهروندان جنوب غرب تهران با اتوبوس به بهشت زهرا(س)

ملاقات با شهدا آسان شد

سیدمحمدرحیم مرتضوی، شهردار منطقه ۹: با افزایش تعداد شهروندان اتوبوس‌های دو کابین جایگزین خواهند شد

صفحه ۱۵

در شهر

مژگان مهرابی روزنامه نگار

تبدیل زمین بایر بهار به پارکینگ ۲هزار متری

وجود ۲بیمارستان امید و عرفان در خیابان بهار منطقه ۵ روزانه تعداد زیادی از شهروندان را روانه این محدوده می‌کند و طبیعی است که کمبود جای پارک و ترافیک ناشی از آن مهم‌ترین معضلی باشد که با آن مواجه می‌شوند؛ از این‌رو مدیریت شهری تصمیم گرفته با ساخت پارکینگ در محدوده بیمارستان‌ها این معضل را کم‌رنگ کند. محمدرضا پوریافر، شهردار منطقه ۵توضیحات بیشتری درباره ساخت پارکینگ و برنامه‌های پیش‌رو در زمینه ترافیکی و ورزشی در تکه پنجم پایتخت می‌دهد.

۲
بیمارستان امید و عرفان در غرب تهران به‌زودی صاحب پارکینگ می‌شوند.

بهسازی تا بزرگراه شهید باکری

بهسازی و زیباسازی محورهای اصلی از جمله پروژه‌های مهم امسال است. پس از بهسازی و زیباسازی بلوار آیت‌الله کاشانی از میدان صادقیه تا پل بزرگراه حکیم در سال گذشته، امسال این فعالیت تا بزرگراه شهید باکری ادامه پیدا می‌کند.

بازگشایی بلوار پژوهنده

اصلاح هندسی دوربرگردان بلوار آیت‌الله کاشانی بعد از خیابان پژوهنده برای رفع مشکلات ترافیکی در دستور کار مدیران شهری قرار دارد. همچنین با تملک تعمیرگاه‌ها در ابتدای بلوار پژوهنده، محور به‌طور کامل بازگشایی خواهد شد.

حل معضل بزرگراه شهید باکری

با احداث راستگردی از خیابان سیستان، مشکل ترافیکی تقاطع بزرگراه شهید باکری و بلوار سیمون بولیوار حل خواهد شد. همچنین در تقاطع بزرگراه شهیدستاری و میدان دانشگاه، ایجاد راستگرد پیش از میدان موجب روان‌تر شدن ترافیک می‌شود.

ساخت مجموعه ورزشی در بوستان صنایع

یک مجموعه ورزشی در بوستان صنایع ساخته می‌شود. با تجهیز این بوستان به وسایل ورزشی، سرانه ورزشی و تفریحی محله جنت‌آباد جنوبی افزایش پیدا می‌کند.

۲۰۰۰
مترمربع حدود وسعت پارکینگ پیشنهاد شده است.

تجهیز بوستان کوروش به امکانات ورزشی

تقویت بوستان کوروش با امکانات ورزشی و غرفه‌های صنایع‌دستی از دیگر طرح‌های مدیریت شهری منطقه ۵است. با تجهیز بوستان کوروش که در مسیر احداث دوچرخه‌سواری سرزندگی قرار دارد، این فضای سبز به یکی از مکان‌های پرجنب‌وجوش منطقه تبدیل خواهد شد.

ضرورت ساخت پارکینگ در محدوده

- رفاه شهروندان و مراجعه‌کنندگان به بیمارستان‌های امید و عرفان
- کاهش ترافیک در خیابان بهار
- کاهش تصادفات رانندگی
- جبران کمبود جای پارک در محله

شناسایی یک قطعه زمین برای ساخت پارکینگ

محمدرضا پوریافر، شهردار منطقه ۵: یکی از چالش‌های اصلی منطقه و به‌طور کلی شهر تهران، کمبود پارکینگ عمومی است؛ به‌ویژه در خیابان بهار که با وجود ۲بیمارستان بزرگ امید و عرفان نیایش و تعداد زیاد مراجعه‌کننده، معضل پارک خودرو احساس می‌شود. در راستای حل این مشکل، یک قطعه زمین شناسایی شده و از آن برای احداث پارکینگ استفاده خواهد شد.

تهیه شناسنامه پدافندی برای ورزشگاه‌های تهران

علی نصیری، رئیس سازمان مدیریت بحران تهران: در شهر تهران ۱۰۰فضای ورزشی داریم که می‌توانند در شرایط بحران برای اسکان و استقرار مورد استفاده قرار گیرند. نخستین گام، تهیه شناسنامه برای فضاهای ورزشی با نگاه پدافندی و عملیاتی است تا بدانیم هرکدام چه کاربردی می‌تواند داشته باشد.

مراجعه روزانه ۸ هزار خودرو به مراکز معاینه فنی

سیدمحمدمهدی میرزایی قمی، مدیرعامل ستاد معاینه فنی خودروهای تهران: تمام مراکز معاینه فنی شهر تهران و واحدهای سیار در تابستان از ساعت ۷ تا ۱۸ فعال هستند. آمار مراجعه روزانه به مراکز معاینه فنی شهر تهران به‌طور متوسط به ۵۰۰۰ دستگاه خودرو رسیده است. بیشترین علت مردودی همچنان در تست آلایندگی است.

صفحه‌آرا: آرش شاه‌سمندی

مکث

پشتیبانی شهرداری از سازندگان

درهم اندیشی شهردار تهران با سازندگان برتر که معاونان شهردار تهران و شهرداران مناطق حضور داشتند، لطف‌الله فروزنده، معاون امور مناطق شهردار تهران تأکید کرد که مدیریت شهری تلاش می‌کند شرایطی فراهم شود تا سازندگان دغدغه‌مند با اطمینان وارد میدان شوند و بدانند که شهرداری تهران پشتیبان آنهاست.

جلسه‌ها با سازندگان و فعالان حوزه توسعه شهر با رویکرد همدلی و کار مشترک استمرار پیدا می‌کند. گام‌های مؤثری در مسیر نوسازی پایتخت برداشته شده و این تعامل و همکاری امروز دیگر یک انتخاب نیست، بلکه یک ضرورت اجتماعی و ملی است.

مسئولیت اجتماعی؛ کلید پیشرفت پروژه‌ها

بیش از ۵۰درصد از خسارت‌های جزئی توسط شهرداری تهران در مناطق برطرف شده است و موضوعاتی مثل شیشه‌های شکسته، پنجره‌ها و درهای آسیب‌دیده در حال رفع هستند؛ اما برای بازسازی اساسی واحدهای آسیب‌دیده به یک اقدام ترکیبی نیاز است.

اگر مالکان توان دارند، شهرداری تهران تسهیلات لازم را در اختیارشان می‌گذارد؛ درغیراین‌صورت شهرداری با استفاده از پیمانکاران توانمند و مسئول خود وارد عمل خواهد شد.

بسته حمایتی شهرداری برای اسکان خانواده‌ها

اسکان موقت ۹۰۰خانواده آسیب‌دیده در جنگ موضوع مهمی است که در این زمینه نیز شهرداری تهران از سازندگان یاری می‌طلبد. اجاره واحدهای موقت با کمک شهرداری، پرداخت هولوگرام‌های تشویقی و تسهیل روندهای صدور مجوز، بخشی از بسته حمایتی شهرداری در این زمینه است.

سازندگان؛ موتور محرک جهاد بازسازی

دغدغه مشترک در شهرداری تهران از شخص شهردار تا تمام معاونان این است که ظرفیت‌های موجود کشور، بالفعل شوند. شهرداری تهران معتقد است سازندگان، جهادگرانی هستند که در خط مقدم آبادانی قرار دارند و بر همین اساس در چارچوب قوانین همه ظرفیت‌ها را برای حمایت از آنها به‌کار خواهد گرفت.

سازندگی در پایتخت

در هم‌اندیشی شهردار تهران با سازندگان برتر شهر چه گذشت؟

گزارش

نیلوفر ذوالفقاری
روزنامه‌نگار

یک‌ماه پس از تحمیل جنگ ۱۲روزه به کشور، مدیریت شهری کارنامه قابل‌قبولی در روزهای جنگ و پس از آن برجا گذاشته است. فعالیت‌های این نهاد با اسکان خانواده‌های آسیب‌دیده در جنگ، تلاش برای نوسازی واحدهای آسیب‌دیده و ارائه تسهیلات حمایتی به شهروندان ادامه دارد. همزمان کار تکمیل و افتتاح پروژه‌های شهری حتی برای یک روز متوقف نشده است؛ به‌طوری‌که برای پیگیری‌های بیشتر شهردار تهران و معاونانش و شهرداران مناطق با سازندگان ساختمان نشست برگزار کرده‌اند. در جدیدترین نشست علیرضا زاکانی بر خدمتگزاری مستمر شهرداری تهران با کمک سازندگان به‌عنوان بازوهای جهادی تأکید کرده است. اما در نشست صمیمانه شهردار تهران با سازندگان برتر ساختمان چه گذشت و سکاندار پایتخت درباره چه موضوعاتی صحبت کرد؟

حمایت شهرداری از آسیب‌دیدگان جنگ

مدیریت شهری برای مقاوم‌سازی و نوسازی پلاک‌هایی که به تعمیر نیاز دارند، از طریق پیمانکاران خود از شهروندان آسیب‌دیده پشتیبانی خواهد کرد یا تسهیلاتی را به شهروندان علاقه‌مند به نوسازی و مقاوم‌سازی واحدهای خود ارائه خواهد داد. در جنگ ۱۲روزه حقایقی بر مدیریت شهری آشکار و مشخص شد؛ باید اقدامات متفاوتی در حوزه‌های مختلف ازجمله در حوزه ایمنی شهر پیش از این انجام می‌شده، اما کاری انجام نشده است. پس از جنگ ۱۲روزه، دولت ۱۹حوزه ماموریتی برای دستگاه‌های مختلف در جبران خسارت تعیین کرد که شهرداری در ۸سرفصل وظیفه مستقیم و در ۴سرفصل مسئولیت غیرمستقیم عهده‌دار شد؛ به‌عنوان مثال مسئولیت بازسازی اماکن مسکونی شهر تهران را برعهده گرفت. در شهرداری هر منطقه از تهران، ستادی شکل گرفته تا شهروندان آسیب‌دیده در جنگ اخیر با مراجعه به آنها در کوتاه‌ترین زمان ممکن پروانه ساخت بگیرند. پیش‌بینی می‌شود نوسازی واحدهای آسیب‌دیده بین ۱۸ تا ۲۴ماه زمان ببرد و مقاوم‌سازی واحدها نیز یک سال طول می‌کشد.

مسیر ویژه برای پروژه‌های مهم

مسیر ویژه (VIP) برای پروژه‌های شاخص و اولویت‌دار در دفتر شهردار تهران ایجاد شده است. با استقبال شهردار تهران این مسیر ویژه برای عبور سریع پروژه‌ها از پیچ‌وخم‌های اداری و بوروکراسی راه‌اندازی شده است. مدیریت شهری می‌خواهد سازندگان دغدغه‌مند با اطمینان وارد میدان شوند و بدانند که شهرداری تهران پشتیبان آنهاست.

شکل‌گیری دفتر ویژه در شهرداری

برای پیشبرد وظیفه بازسازی اماکن مسکونی تهران، ایده ارائه تسهیلات برای مالکان و سازندگان در حوزه تراکم مطرح شده است. این ایده مورد استقبال و تأیید دولت نیز قرار گرفت. بر همین اساس برای نوسازی و مقاوم‌سازی شهر تهران، شهرداری به کمک سازندگان نیاز فوری دارد. در تحقق این امر، دفتری ویژه در ستاد شهرداری تهران شکل گرفت تا سازندگان به‌جای مراجعه به مناطق به این دفتر رجوع کنند و شهرداری نیز مبتنی بر ضوابط و شرایط قبلی، کار سازندگان را تسهیل کند.

هر هفته یک
توسعه پروژ
شهرداری ت
مردادماه ۱۴۰
امیدوافتخار ش
تهران به همت
روند بدون وق
تحمیلی، تا امـ
جنگ هم پروژ
این برنامه نبود

رویکرد تحو
تهران نماد کا
معتقد است ح
برنامه‌ای تحو
گرفته است. ع
نیاز به تغییر ر
نوسازی شهر
بنابراین جز ای
همراهی سازن

افزایش ایمـ
کاهش ریس
بخش نوساز
مدیریت شهر
شرایط جدی
پروژه‌ها را بی
گسترده‌تر
کند. اگر کش
فعلی عبور ک
را در دستـ
موضوع تنها
اقتصاد کل ک
حوزه ایمنی
تهران امیدو
اسلامی ش
پارکینگ‌های
نقاط کارشنا
حوزه ایمنی

آگهی مناقصه عمومی ۱۴۰۴/۳۱۰۷

شهرداری منطقه ۱۱ در نظر دارد عملیات ذیل را از طریق مناقصه عمومی واگذار نماید. بدینوسیله از اشخاص واجد شرایط جهت شرکت در مناقصه دعوت بعمل می آید:

ردیف	موضوع مناقصه	مبلغ برآورد اولیه (ریال)	سپرده شرکت در مناقصه (ریال)	مدت انجام خدمت	میزان ضمانت حسن اجرای تعهدات	شرایط متقاضی
۱	تهیه و نصب پایه چراغ های روشنایی بوستان ها و برج های نوری در سطح منطقه ۱۱	۱۲۴،۹۰۳،۱۴۸،۰۸۰	۶،۲۴۶،۰۰۰،۰۰۰	۱۲ ماه شمسی	۱۰ درصد از مبلغ پیمان	دارای گواهینامه تعیین توان فنی و تشخیص صلاحیت معتبر در رشته نیرو یا صنعت یا تاسیسات و تجهیزات با رتبه مرتبط با مبلغ پیمان از سازمان برنامه و بودجه کشور ارائه دهندگان خدمت و تامین کنندگان کارت الکترونیکی معتبر معاونت خدمات شهری و محیط زیست شهرداری تهران باشند.
۲	اجرای عملیات نگهداری، تعمیر، بازسازی و مرمت شبکه جمع آوری آب های سطحی(کانال ها) در سطح منطقه ۱۱	۵۵،۰۵۴،۰۶۵،۳۶۷	۲،۷۵۳،۰۰۰،۰۰۰	۱۲ ماه شمسی	۱۰ درصد از مبلغ پیمان	دارای گواهینامه تعیین توان فنی و تشخیص صلاحیت معتبر در رشته آب با رتبه مرتبط با مبلغ پیمان از سازمان برنامه و بودجه کشور و همچنین دارای کارت الکترونیکی معتبر ارائه دهندگان خدمت و تامین کنندگان معاونت خدمات شهری و محیط زیست شهرداری تهران و همچنین دارای یک نمونه قرارداد مشابه باشند.
۳	عملیات تهیه و نگهداشت علائم و تجهیزات ایمنی و ترافیکی در سطح ناحیه ۱و۳	۳۶،۸۴۷،۰۹۲،۷۲۰	۱،۸۴۳،۰۰۰،۰۰۰	۱۲ ماه شمسی	۱۰ درصد از مبلغ پیمان	دارای گواهینامه صلاحیت پیمانکاری در رسته راه و ترابری با حداقل پایه ۵ و تعداد کار مجاز و ظرفیت آزاد ریالی از سازمان برنامه و بودجه کشور و همچنین دارای کارت الکترونیکی معتبر ارائه دهندگان خدمت و تامین کنندگان شهرداری تهران(حوزه معاونت حمل و نقل و ترافیک) و ظرفیت کاری در رسته راه و ترابری یا تجهیزات ترافیکی باشند.
۴	عملیات تهیه و نگهداشت علائم و تجهیزات ایمنی و ترافیکی در سطح ناحیه ۲و۴	۳۶،۸۴۷،۰۹۲،۷۲۰	۱،۸۴۳،۰۰۰،۰۰۰			
۵	عملیات اصلاح هندسی و ایمن سازی نقاط پرخطر ترافیکی در سطح منطقه ۱۱	۸۸،۱۵۰،۸۸۳،۹۰۳	۴،۴۰۸،۰۰۰،۰۰۰	۱۲ ماه شمسی	۱۰ درصد از مبلغ پیمان	دارای گواهینامه صلاحیت پیمانکاری در رسته راه و ترابری یا ابنیه با حداقل پایه ۵ و تعداد کار مجاز و ظرفیت آزاد ریالی از سازمان برنامه و بودجه کشور و همچنین دارای کارت الکترونیکی معتبر ارائه دهندگان خدمت و تامین کنندگان شهرداری تهران(حوزه معاونت حمل و نقل و ترافیک) و ظرفیت کاری در رسته راه و ترابری یا ساختمان باشند.
۶	عملیات ساماندهی، ایمن سازی و آرام سازی ترافیکی با محوریت پروژه های توسعه محلی در سطح منطقه ۱۱	۸۵،۳۰۶،۸۹۷،۴۱۷	۴،۲۶۶،۰۰۰،۰۰۰			

مهلت پایان ارائه اسناد و ثبت پاکت: متقاضیان میتوانند از تاریخ انتشار این آگهی حداکثر تا پایان وقت اداری روز یکشنبه مورخ ۱۴۰۴/۰۵/۰۵ جهت دریافت، تکمیل و تحویل اسناد(ثبت پاکت های الف و ب) اقدام نمایند. ضمناً کلیه اسناد به صورت فایلPDF می باشد، لذا جهت دریافت اسناد توسط متقاضی همراه داشتن فلش مموری الزامی می باشد.

الف) محل دریافت اسناد و قبول پیشنهادات : میدان قزوین، خیابان قزوین، شهرداری منطقه ۱۱، ساختمان شماره یک، طبقه دوم، اداره امور قراردادها.
ب) میزان سپرده نقدی و شماره حساب : متقاضیان میبایست مبلغ سپرده شرکت در مناقصه را مطابق جدول فوق بصورت نقد به شماره حساب ۱۰۰۶۰۷۱۹۵۴ نزد بانک شهر شعبه خیابان قزوین واریز و فیش آنرا ارائه نمایند و یا بصورت ضمانتنامه بانکی معتبر تهیه و ارائه نمایند.
ج) سایر شرایط ارائه اسناد : شرکت در مناقصه و ارائه پیشنهاد به منزله قبول شروط و تکالیف مقرر در اسناد مناقصه بوده و شهرداری در رد هر یک یا کلیه پیشنهادها مختار خواهد بود. ضمناً مشروح شرایط مناقصه در اسناد درج گردیده و شرکت کنندگان باید مدارک را پس از اخذ مهر و امضاء نموده و در پاکت های «الف» و «ب» دریافتی به صورت لاک مهر شده تحویل نمایند.
توضیحات۱ : هیچگونه پیش پرداختی در اسناد مناقصه پیش بینی نگردیده است.
توضیحات۲ : اسناد مناقصه از طریق تالار آگهی معاملات شهرداری تهران به نشانی business.tehran.ir قابل رویت و دریافت می باشد.
تعهد به اجرای ضوابط بهداشت، ایمنی و محیط زیست (HSE) و همچنین دستورالعمل ارزیابی عملکرد زیست محیطی پیمانکاران از الزامات پروژه‌ها و خدمات می باشد.

روابط عمومی شهرداری منطقه ۱۱

آگهی مناقصه عمومی

شهرداری منطقه ۳ تهران در نظر دارد اجرای عملیات مشروحه ذیل را از طریق مناقصه عمومی به بخش خصوصی واگذار نماید، لذا از کلیه اشخاص حقوقی واجد شرایط جهت شرکت در مناقصه دعوت بعمل می آید.

مناقصه شماره ۴۵-۳۹-۱۴۰۴

ردیف	شرح عملیات	اعتبار/ برآورد(ریال)	مدت (ماه)	مبلغ سپرده (ریال)	شرایط اختصاصی شرکت کننده
۱	عملیات هوشمندسازی شبکه روشنایی بوستانها و فضای سبز منطقه ۳	۲۷۹/۸۵۸/۱۴۲/۰۰۰	۱۲	۱۴/۰۰۰/۰۰۰/۰۰۰	دارا بودن گواهینامه تعیین توان فنی و تشخیص صلاحیت معتبر در رشته نیرو یا صنعت یا تاسیسات و تجهیزات با رتبه مرتبط با مبلغ پیمان از سازمان برنامه و بودجه کشور یا رشته آذین بندی از اداره کل برنامه ریزی و سرمایه انسانی معاونت خدمات شهری و محیط زیست شهرداری تهران با رتبه مرتبط با مبلغ پیمان
۲	عملیات هوشمندسازی شبکه آبرسانی فضای سبز بوستانهای سطح منطقه ۳	۵۰۰/۳۸۰/۹۵۹/۷۱۹	۱۲	۲۵/۲۰۰/۰۰۰/۰۰۰	دارا بودن گواهینامه تعیین توان فنی و تشخیص صلاحیت معتبر در رشته آب یا صنعت یا تاسیسات و تجهیزات با رتبه مرتبط با مبلغ پیمان از سازمان برنامه و بودجه کشور یا شرکت دانش بنیان با محصول مرتبط مورد تایید کمیته توان فنی اداره کل برنامه ریزی و سرمایه انسانی معاونت خدمات شهری و محیط زیست شهرداری تهران،مرتبط بودن موضوع شرکت با موضوع قرارداد
۳	عملیات تهیه و نصب پایه چراغهای روشنایی بوستانها و برج نوری سطح منطقه ۳	۳۸۱/۸۱۸/۱۸۱/۸۱۸	۱۲	۲۰/۰۰۰/۰۰۰/۰۰۰	دارا بودن گواهینامه تعیین توان فنی و تشخیص صلاحیت معتبر در رشته نیرو یا صنعت یا تاسیسات و تجهیزات با رتبه مرتبط با مبلغ پیمان از سازمان برنامه و بودجه کشور، مرتبط بودن موضوع شرکت با موضوع قرارداد
۴	عملیات احداث، توسعه و بازسازی سیستمهای آبرسانی و ایستگاههای پمپاژ سطح منطقه ۳	۵۳۸/۲۹۱/۸۹۳/۱۵۷	۱۲	۲۷/۰۰۰/۰۰۰/۰۰۰	دارا بودن گواهینامه تعیین توان فنی و تشخیص صلاحیت معتبر در رشته آب با رتبه مرتبط با مبلغ پیمان از سازمان برنامه و بودجه کشور
۵	عملیات خرید و نصب المان های ثابت در فضای سبز منطقه ۳	۲۲۸/۰۳۲/۸۷۶/۴۳۵	۱۲	۱۱/۵۰۰/۰۰۰/۰۰۰	دارا بودن گواهینامه تعیین توان فنی و تشخیص صلاحیت معتبر در شرکت صنعت یا تاسیسات و تجهیزات با رتبه مرتبط با مبلغ پیمان در سازمان برنامه و بودجه کشور، دارای ظرفیت ریالی آزاد و سقف انجام کار، مرتبط بودن موضوع شرکت با موضوع قرارداد
۶	عملیات بهسازی، مرمت، ایمن سازی و تجهیز آبنماها، المان ها و نیمکتهای بوستانها (تجهیز آبنماهای بوستانهای سطح منطقه ۳)	۲۸۵/۸۷۵/۷۱۸/۲۲۰	۱۲	۱۴/۵۰۰/۰۰۰/۰۰۰	دارا بودن گواهینامه تعیین توان فنی و تشخیص صلاحیت معتبر در رشته ابنیه یا تاسیسات و تجهیزات با رتبه مرتبط با مبلغ پیمان از سازمان برنامه و بودجه کشور، دارای ظرفیت ریالی آزاد و سقف انجام کار
۷	عملیات نگهداری مرکز تحقیقات، آموزش و مشاوره گل و گیاه (کلینیک گل و گیاه) منطقه ۳	۵۵/۸۵۹/۰۹۸/۱۷۶	۱۲	۲/۸۰۰/۰۰۰/۰۰۰	دارا بودن گواهینامه تعیین توان فنی و تشخیص صلاحیت معتبر در رشته کشاورزی با رتبه مرتبط با مبلغ پیمان از سازمان برنامه و بودجه کشور، دارای ظرفیت ریالی آزاد و سقف انجام کار

۱) **سپرده شرکت درمناقصه** بصورت ضمانت نامه بانک یا واریز نقدی بحساب شماره ۱۰۰۴۵۶۷۴۲۵ نزد بانک شهرشعبه حسینیه ارشاد کد ۲۲۶ می باشد.
۲)**شرکت کننده** از تاریخ انتشارآگهی ده روز فرصت دارد اسناد را تهیه، تکمیل و پیشنهاد خود را در پاکت لاک و مهر شده تحویل دبیرخانه منطقه نماید.
۳) **شرکت درفراخوان و ارائه پیشنهاد** به منزله قبول شروط و تکالیف مقرر در ماده ۱۰ آئین نامه معاملات شهرداری تهران می باشد.
۴) **محل دریافت اسناد شامل کلیه شرایط شرکت درمناقصه :** اداره قراردادهای شهرداری منطقه ۳ واقع درخیابان دکترشریعتی- پائین تر از حسینیه ارشاد- ساختمان شماره ۱، طبقه سوم می باشد. ۵) دارا بودن کارت الکترونیکی معتبر از سامانه تامین کنندگان شهرداری تهران در رسته مرتبط با موضوع پیمان از حوزه معاونت خدمات شهری و محیط زیست، ۶) **قیمت پیشنهادی** باید از حیث مبلغ مشخص و معین و بدون ابهام بوده و در پاکت «ب» لاک و مهر شده در موعد مقرر تسلیم دبیرخانه منطقه شود. ۷) **زمان و محل بازگشایی پاکات پیشنهادات (ردیف ۱ الی ۴)** ساعت ۱۰ صبح روز یکشنبه ۱۴۰۴/۰۵/۱۹ (ردیف ۵ الی ۷) ساعت ۱۰ صبح روز دوشنبه مورخ ۱۴۰۴/۰۵/۲۰ در محل شهرداری منطقه ۳ واقع در خیابان دکترشریعتی - پائین تر از حسینیه ارشاد - ساختمان شماره ۱، طبقه پنجم می باشد.

روابط عمومی شهرداری منطقه سه تهران

همشهری بین
اولین تلویزیون رسانه‌ای در شبکه نمایش خانگی
#اطلاع_رسانی #آموزش #فیلم_و_سریال
HAMSHAHRI TV همشهری

اجرای طرح «نشان جاودان» در بزرگداشت شهدای دانش‌آموز

مهدی امیری، مدیرکل آموزش‌های شهروندی شهرداری تهران: سال گذشته طرح «نشان جاودان» با نصب نمادهایی از شهدایی که مدارس به نام آنها مزین بود، اجرا شد. امسال نیز شناسایی شهدای دانش‌آموز انجام شده تا در مدارس محل تحصیل این عزیزان، المان‌هایی از یاد و نام آنها با همکاری شهرداری نصب شود.

دوربرگردان همسطح بزرگراه چمران جمع می‌شود

سرهنگ مصطفی زینی وند، رئیس اداره تصادفات پلیس راهور تهران بزرگ: با افتتاح زیرگذر دوربرگردان جنوب به جنوب بزرگراه شهید چمران، دوربرگردان همسطح قبل از زیرگذر تونل توحید جمع‌آوری می‌شود. با افتتاح این پروژه شاهد کاهش تصادفات و روان‌ترشدن حرکت خودروها در این بزرگراه پرتردد خواهیم بود.

جلسه ۳۴۱ پارلمان شهری

معافیت ترافیکی در ایام جنگ

اعضای شورای شهر تهران با رایگان شدن هزینه ورود به محدوده طرح ترافیک تا ۸ تیر موافقت کردند

گزارش **مریم باقرپور** روزنامه‌نگار

در سیصد و چهل و یکمین جلسه علنی شورای اسلامی شهر تهران لایحه ساماندهی دفاتر خدمات الکترونیک شهر تهران مورد بررسی نمایندگان قرار گرفت، اما خبر خوشی که از صحن مخابره شد رفع مشکل جرایم ورود به طرح ترافیک در ایام جنگ ۱۲روزه بود؛ موضوعی که در روزهای اخیر در فضای مجازی داغ و پربحث است.

تصویب تعرفه صفر برای دوره جنگ

سیدجعفر تشکری هاشمی، رئیس کمیسیون حمل‌ونقل شورای اسلامی شهر تهران تأکید کرد که با توجه به بحران‌هایی که در شهر تهران وجود داشت، سخنگوی شورای شهر مصاحبه‌ای داشت که در آن گفته بود از تاریخ ۲۸خرداد ورود به محدوده طرح ترافیک نیازمند اخذ مجوز نیست و درصورت ورود، تعرفه عوارض صفر است. با این حال، شورای شهر تهران این تصمیم را به‌صورت رسمی از روز دوشنبه، دوم تیرماه و در قالب یک مصوبه تصویب کرد تا شهروندان بتوانند از دوم تا هشتم تیر، برای تردد آسان‌تر در آن شرایط، به‌صورت رایگان وارد محدوده طرح شوند.

لغو جریمه‌های ورود به طرح ترافیک در جنگ

بر این اساس، تمامی جریمه‌هایی که از تاریخ ۲۸خرداد تا ۸تیرماه برای ورود به محدوده طرح ترافیک ثبت شده‌اند، از درجه اعتبار ساقط هستند و به‌طور کامل حذف می‌شوند. اگر شهروندان در این بازه زمانی برای خرید طرح اقدام کرده‌اند، مبلغی از حساب شهروندی آنها کسر نخواهد شد و روزهای رایگان فصلی آنها محفوظ می‌ماند و هیچ‌گونه عوارضی از آنها اخذ نخواهد شد.

طرح دوفوریتی برای رفع ابهام

در این میان، اختلاف چند روزه‌ای میان تاریخ مصاحبه اعلام‌شده و مصوبه رسمی شورا ایجاد شد که برای برخی از شهروندان مشکلاتی را در پی داشت. حل این موضوع را در قالب طرحی دوفوریتی مطرح خواهیم کرد تا ابهام‌ها برطرف شود که براساس آن از روز ۲۸خرداد تا پایان روز هشتم تیر، تعرفه عوارض ورود به محدوده طرح ترافیک برای همه شهروندان صفر درنظر گرفته خواهد شد.

اعمال تعرفه از نهم تیرماه

باید توجه داشت ورود به محدوده طرح ترافیک از روز نهم تیرماه به بعد، مشمول پرداخت عوارض یا تعرفه مطابق با مصوبه سازمان حمل‌ونقل و ترافیک خواهد بود و شهروندان باید برای آن، هزینه را به شکل قانونی پرداخت کنند.

۱۰۲ هزار و ۶۰۰ تومان تعرفه ورود به طرح ترافیک در سال ۱۴۰۴ است

۱۲ روز جنگ تحمیلی اخیر (۲۸خرداد تا ۸تیر) تعرفه طرح ترافیک صفر درنظر گرفته می‌شود.

%۵۰ تخفیف برای ساکنان محدوده‌های طرح ترافیک و کنترل آلودگی هوا درنظر گرفته شده که می‌توانند با ارائه مدارک و ثبت‌نام در سامانه‌های شهرداری تهران و اخذ تأییدیه از دفاتر خدمات الکترونیک شهر از آن بهره‌مند شوند.

از بازسازی مناطق آسیب‌دیده تا دعوت از مدیران شرکت گاز

مهدی چمران، رئیس شورای اسلامی شهر تهران به روال معمول در حاشیه جلسه در جمع خبرنگاران حاضر شد و به سؤالاتشان پاسخ داد.

■ **ساخت پارکینگ قابل تبدیل به پناهگاه**: با توجه به تغییر استانداردها از زمان تصویب تاکنون، از مسئول مربوطه دعوت شده تا در جلسه‌ای این موضوع بررسی شود و پس از تکمیل در اختیار شهرداری قرار گیرد. نخستین مورد پیشنهادی این بوده که هر ساختمان در حال ساخت اگر بیش از چند واحد دارد، باید پارکینگ‌های قابل تبدیل به پناهگاه با امکانات لازم داشته باشد یا پناهگاه‌های چندمنظوره در ساختمان تعبیه شود، یعنی پناهگاه‌هایی که می‌تواند به‌عنوان سالن بازی یا برگزاری جشن نیز مورد استفاده قرار گیرد تا در مواقع غیراضطرار به‌عنوان انبار مورد استفاده قرار نگیرد.

■ **بازسازی پناهگاه‌های مدارس**: پناهگاه‌های مدارس اگر قابل استفاده است، اقدامات لازم برای بهره‌برداری مناسب از فضای موجود انجام شود. پیشنهاد شده پناهگاه‌ها در مدارس نیز به‌گونه‌ای تعبیه شود که مثلا بتوان از آنها به‌عنوان نمازخانه هم استفاده کرد. این پیشنهاد قرار شد فعلا به‌صورت لایحه یا طرح مطرح شود و پس از بررسی، اقدامات لازم صورت گیرد.

■ **رفع ابهامات درباره حوادث اخیر انفجار گاز**: از مدیران شرکت گاز دعوت خواهیم کرد که درباره حوادث پیش آمده در ایام اخیر گزارش دهند، همچنین از دوستان در سازمان محیط‌زیست و وزارت نیرو هم دعوت خواهیم کرد.

خسارات جنگ ۱۲روزه در تهران به روایت آمار

۹۰۰ پلاک مجموعا در تهران نیاز به مقاوم‌سازی و نوسازی دارند.

۸۲۰۰ واحد در جنگ ۱۲روزه در تهران آسیب دیدند.

۴۷۰۰ مورد آسیب جزئی داشتند که پرونده رفع آسیب‌های آنها در روزهای آینده بسته می‌شود.

۲۶۰۰ واحد در جنگ ۱۲روزه آسیب متوسط دیدند.

...افتتاحیه

...ه‌های عمرانی و خدماتی در ...هران با جدیت ادامه دارد. از ...۱۲ هر هفته در قالب پویش ...شاهد یک‌افتتاحیه در شهر ...شهرداری بوده‌ایم و این ...فته، جز در ۱۲روز جنگ ...روز ادامه داشت. در ۱۲روز ...ه‌هایی افتتاح شد اما در قالب ...

...ول‌محور در اجرای پروژه‌ها

...رآمدی نظام و الگویی برای همه شهرهای کشور است. مدیریت شهری ...جز با رویکرد تحولی نمی‌توان مشکلات را حل کرد و به همین دلیل ...ل‌محور با ۴سرفصل برای پیش‌برد اهداف در حوزه‌های مختلف درنظر ...علاوه بر رفع آسیب‌های واحدهای خسارت‌دیده در جنگ تحمیلی، تهران ...رویکرد در حوزه نوسازی و پایدارسازی شهری دارد. بر همین اساس ...چه به‌صورت پلاکی و چه بلوکی جزو اولویت‌های شهرداری تهران است. ...ین دوران گذار از چالش‌های جنگ تحمیلی، برای ادامه مسیر نیز به ...دگان ساختمان در تهران نیاز هست.

...ی کاربردی شهر

...ک سرمایه‌گذاری در ...ی شهری ضرورت دارد. ...ری آماده است که با تعریف ...د، بخشی از ریسک‌های ...پذیرد و زمینه مشارکت ...بخش خصوصی را فراهم ...ور بخواهد از وضعیت ...ند، باید نوسازی شهری ...ور کار قرار دهد، چون این ...مختص تهران نیست و بر ...شور تأثیرگذار است. در ...کاربردی شهر، شهرداری ...ار است با مجوز شورای ...هر تهران بتواند با ایجاد ...ی زیرسطحی در برخی ...سی‌شده، گام مؤثری در ...در شرایط بحرانی بردارد.

مناطق — **سعیده مرادی**؛ روزنامه‌نگار

ملاقات با شهدا آسان شد

رفت‌وآمد به بهشت زهرا(س) برای بسیاری از شهروندان به‌ویژه سالخوردگان و توانیابان سخت و دشوار است. به همین دلیل شهرداری منطقه ۹ در راستای خدمات‌رسانی بیشتر به شهروندان و تکریم خانواده معظم شهدا در هفته اخیر طرحی را آغاز کرده که براساس آن ساکنان و به‌ویژه خانواده شهدا بتوانند رایگان به زیارت قبور شهدا بروند و به خانه بازگردند.

مشخصات طرح
تعداد اتوبوس‌ها: ۲دستگاه اتوبوس تک‌کابین
ساعت استقرار اتوبوس‌ها در ایستگاه‌ها: ۶صبح جمعه‌ها
ساعت حرکت: ۸صبح
ساعت بازگشت: ۱۲ظهر
هزینه تردد: رایگان

محل استقرار اتوبوس‌ها کجاست؟
■ خیابان هاشمی، مقابل میدان تره بار آزادی
■ خیابان شهید گزل‌خو، مقابل بوستان کوکب

اهداف اجرای طرح
■ تکریم خانواده معظم شهدا
■ ایجاد سهولت در تردد شهروندان به‌ویژه سالمندان و توانیابان به بهشت زهرا(س)

با افزایش تعداد شهروندان اتوبوس‌های دوکابین جایگزین خواهند شد

سیدمحمدرحیم مرتضوی، شهردار منطقه ۹: پاسداشت مقام والای شهدای انقلاب اسلامی و جنگ تحمیلی نزد آحاد جامعه از اهمیت ویژه‌ای برخوردار است. در این راستا با هماهنگی شرکت واحد اتوبوسرانی تهران، شهروندان به‌ویژه سالمندان و توانیابان صبح روزهای جمعه رایگان با اتوبوس‌هایی که در منطقه مستقر هستند، بر سر مزار شهدا می‌روند و برمی‌گردند. این طرح با هدف تسهیل در ایاب و ذهاب ساکنان منطقه به گلزار شهدای بهشت زهرا(س) اجرایی شده است. در حال حاضر این خدمت توسط اتوبوس‌های تک کابین ارائه می‌شود، اما درصورت افزایش تعداد شهروندان اتوبوس‌های دوکابین جایگزین اتوبوس‌های فعلی خواهند شد. همچنین قرار است که این طرح محدود به بازه زمانی خاصی نباشد و امیدواریم با برنامه‌ریزی‌های مناسب و البته استقبال خوب مردم این اقدام ارزنده ادامه‌دار باشد.

۱۲۰۰ = ۳۰ × ۲۰
بطری نیم‌لیتری
سهم مشارکت هر شهروند

با مصرف بهینه امروز
از کم‌آبی فردا جلوگیری کنیم
به پویش ۲۰ در ۳۰ بپیوندید
شرکت آب و فاضلاب منطقه ۴ شهر تهران

فراخوان مناقصه عمومی یک مرحله‌ای

سازمان حفاظت محیط زیست در نظر دارد مناقصه عمومی یک مرحله‌ای با موضوع **« پشتیبانی و نگهداری تاسیسات شبکه و دیتاسنتر سازمان »** به شماره فراخوان ۲۰۰۴۰۰۳۰۷۲۰۰۰۰۰۹ را از طریق سامانه تدارکات الکترونیکی دولت برگزار نماید. کلیه مراحل برگزاری مناقصه از دریافت اسناد مناقصه تا ارائه پیشنهاد مناقصه‌گران و بازگشایی پاکت‌ها از طریق درگاه سامانه تدارکات الکترونیکی دولت (ستاد) به آدرس www.setadiran.ir انجام خواهد شد.
مهلت زمانی دریافت اسناد مناقصه از سایت: تا ساعت ۱۹ مورخ ۱۴۰۴/۰۵/۰۴
مهلت زمانی ارائه پیشنهاد: تا ساعت ۱۹ مورخ ۱۴۰۴/۰۵/۱۴
زمان بازگشایی پاکت‌ها: ساعت ۱۰ صبح تاریخ ۱۴۰۴/۰۵/۱۵
ضمانت‌نامه بانکی به مبلغ ۳/۵۰۰/۰۰۰/۰۰۰ ریال (سه میلیارد و پانصد میلیون ریال)
ـ هزینه چاپ دو نوبت آگهی روزنامه به عهده برنده مناقصه می‌باشد.
دبیرخانه کمیسیون معاملات سازمان حفاظت محیط زیست
۴۲۷۸۱۷۷۸
م الف/ ۱۳۴۱ ۱۹۶۵۱۲۶

بمباران اسراییلی‌ها در نزدیکی شرکت «چاپ و انتشارات» این مجموعه را نیز یک هفته به تعطیلی کشاند

موج انفجار، روی دستگاه‌های چاپ!

صبح روز آخر، در کیلومتر ۵ جاده مخصوص شکلی متفاوت داشت. متفاوت از همه ۶۰ سال گذشته و متفاوت تر از تمام ۱۲ روز گذشته ای که جنگ تحمیلی در آسمان تهران، به ویژه در جاده مخصوص شروع شده بود. درست در بامدادی که سرخط خبرها نشانه‌های قطعی از آتش‌بس داشت، حوالی ساعت ۳ صبح، صدای غرش جنگنده به گوش نگهبان‌های شیفت شب شرکت رسید. آنها که در سمت شمالی محوطه مستقر بودند، توجه‌شان به سمت جاده مخصوص جلب شد. جایی که ابتدا نوری شدید در آسمان پخش شد و ۱۰ ثانیه بعد، صدای انفجار عظیمی به گوش رسید.

آخرین ترکش جنگ به ما رسید!

« ما سمت درب شمال بودیم. بعد از انفجار، همگی به سمت درب جنوب رفتیم. فکر کردیم آنجا را زده‌اند. هنوز در میانه راه بودیم که انفجار دوم رخ داد و بلافاصله، سوم. ایستادیم. متوجه شدیم آن طرف جاده مخصوص را زده‌اند. سوله‌هایی که درست روبروی شرکت ماست. کمی خیالمان راحت شد که هدف، مجموعه ما نبوده، اما وقتی برگشتیم به سمت ساختمان، متوجه شدیم که موج انفجار سهم ما را هم از انفجار داده! شیشه‌ها شکسته شده بود و درب‌ها از جا کنده شده بودند. » اینها را نگهبان شیف شب می‌گوید. کسی که هر بار، ۲۴ ساعت شیفت کاری دارد: «تعداد نفرات را در شیفت شب دو برابر کرده بودیم و سریع به بخش‌های مختلف سرکشی کردیم. جدی‌ترین آسیب، سقف سوله چاپخانه اصلی بود که ترکشی به اندازه کف یک دست به آن برخورد کرده بود و سوراخ بزرگی را ایجاد کرده بود. ترکشی که خوشبختانه روی کاغذها نیفتاده بود، وگرنه با آتش‌سوزی عظیمی مواجه می‌شدیم.» مرد نگهبان، می‌گوید از شرق تهران می‌آید. از محله پیروزی. فرزند کوچک دارد و آن شب وقتی صبح شد، بدون اینکه به خانواده اش بگوید چه شده، با آنها تماس گرفته و احوال شان را پرسیده است : « هوا که روشن شد، ما جنگ زده بودیم اما خبرها از آتش بس حکایت می‌کرد. ظاهرا قسمت این بود که آخرین ترکش‌های این جنگ به ما برسد! به هر حال، من هم خودم را به مترو هفت صبح رساندم تا به خانه برسم. از خستگی، در قطار خوابم برد و وقتی قطار ایستاد، چرتم پرید، فکر کردم موشک زده اند و فریاد زدم! »

«چاپ و انتشارات»، در طول جنگ تعطیل نبود

« چهار صبح با خبر شدیم و هفت صبح، همگی مدیران در محل شرکت برای تشکیل جلسه بحران جمع شدیم. در تمام ۱۲ روز قبلی که فضای تهران به‌ویژه جاده مخصوص که در شمال فرودگاه مهرآباد است، جنگی بود، ما کار را تعطیل نکرده بودیم. آن هم با حدود ۱۰۰ نفر نیروی کار که حدود ۱۵ نفرشان خانم هستند و از مناطق مختلف تهران می‌آیند. چون دقیقا ماه‌های خرداد و تیر پرحجم‌ترین تقویم کاری را داریم و سفارش‌های زیادی را باید قبل از بازگشایی مدارس برسانیم. از جمله ۳ میلیون بسته دانش‌آموزی برای توزیع در مناطق محروم.» اینها را مدیر تولید شرکت «چاپ و انتشارات» می‌گوید. کسی که سالهاست تجربه چاپ دارد و دعوت می‌کند تا فضای چاپخانه را ببینیم. به ویژه آن قسمتی که سقف با ترکش اسراییلی سوراخ شده و آسمان را می‌شود دید : « تمام شیشه‌های بخش جنوبی شکسته بودند، درب‌ها از کار افتاده بودند؛ روشنایی با مشکل مواجه شده بود. حتی به طرز عجیبی کولرهای گازی دیگر کار نمی‌کردند. روی همه دستگاه‌های حساس چاپ هم پر شده بود از خاک و سنگ‌ریزه و خورده شیشه. به‌همین دلیل، تصمیم گرفتیم یک هفته به کارکنان بخش‌های چاپ مرخصی تشویقی تابستانه بدهیم تا به تعمیر و نگهداری مجموعه بپردازیم. »
شرکت « چاپ و انتشارات »، حالا، دوباره فعال شده است. شرکتی که ۶۰ سال از فعالیت آن می‌گذرد و قدیمی‌های آن، به خاطر ندارند هیچ‌وقت، این مجموعه چاپ و انتشاراتی، یک هفته تعطیل بوده باشد. حتی در دوران کرونا!

شناسه: م الف/ ۱۳۱۳ ۱۹۶۴۳۳۹

فراخوان مناقصه عمومی همزمان با ارزیابی کیفی (یکپارچه) یک مرحله‌ای

وزارت ارتباطات و فناوری اطلاعات در نظر دارد فراخوان مناقصه عمومی همزمان با ارزیابی کیفی (یکپارچه) یک مرحله‌ای با موضوع **« خرید، حمل و تحویل تجهیزات رایانه رومیزی (Desktop Computer) »** به شماره ۲۰۰۴۰۰۰۰۰۵۰۰۰۰۰۲ را از طریق سامانه تدارکات الکترونیکی دولت برگزار نماید. کلیه مراحل برگزاری مناقصه از دریافت و تحویل اسناد فراخوان تا بازگشایی پاکتها از طریق درگاه سامانه تدارکات الکترونیکی دولت (ستاد) به آدرس www.setadiran.ir انجام خواهد شد. متقاضیان شرکت در فراخوان در صورت عدم عضویت در سامانه، نسبت به ثبت‌نام و دریافت گواهی امضای الکترونیکی (به‌صورت برخط) برای کلیه صاحبان امضای مجاز و مهر سازمانی اقدام لازم را به عمل آورند.

نشانی مناقصه‌گزار : تهران، خیابان شریعتی، بالاتر از چهارراه شهید قدوسی (قصر)، وزارت ارتباطات و فناوری اطلاعات، ورودی شماره ۷، ساختمان معاونت توسعه سرمایه انسانی و مدیریت منابع، طبقه ۲، اداره کل پشتیبانی، رفاه و امور قراردادها
تاریخ انتشار فراخوان مناقصه : ساعت ۰۸:۰۰ روز سه‌شنبه مورخ ۱۴۰۴/۰۴/۲۴
مهلت زمانی دریافت اسناد مناقصه : از ساعت ۰۸:۰۰ روز سه‌شنبه مورخ ۱۴۰۴/۰۴/۲۴ لغایت ساعت ۱۶:۰۰ روز سه‌شنبه مورخ ۱۴۰۴/۰۴/۳۱
تاریخ تشکیل جلسه پرسش و پاسخ مناقصه : رأس ساعت ۱۰:۰۰ لغایت ۱۲:۰۰ روز سه‌شنبه مورخ ۱۴۰۴/۰۵/۰۷
مهلت زمانی ارسال پیشنهاد : ساعت ۱۶:۰۰ روز سه‌شنبه مورخ ۱۴۰۴/۰۵/۱۴
تاریخ گشایش پاکات (ارزیابی کیفی) : رأس ساعت ۰۸۰۰ روز چهارشنبه مورخ ۱۴۰۴/۰۵/۱۵
تاریخ گشایش پاکات الف،ب و ج : رأس ساعت ۱۵:۰۰ روز شنبه مورخ ۱۴۰۴/۰۵/۱۸
نوع و مبلغ تضمین شرکت در فرآیند ارجاع کار : ضمانت‌نامه بانکی معتبر به مبلغ ۷/۴۴۰/۰۰۰/۰۰۰ ریال
شرایط شرکت در مناقصه : مناقصه‌گران می بایست حداقل دارای رتبه ۲ گواهینامه احراز صلاحیت شرکت‌های انفورماتیکی در حوزه‌های تولید و ارائه رایانه‌های غیر Main Frame و خدمات پشتیبانی باشند.
مرجع بررسی رتبه‌بندی فوق، سامانه اطلاعات عوامل نظام فنی و اجرایی (ساجار) سازمان برنامه و بودجه کشور می‌باشد.
جهت دریافت اطلاعات بیشتر با شماره تلفن‌های ۸۸۱۱۷۲۰۰ و ۸۸۱۱۲۷۸۵ تماس حاصل نمایید.
اطلاعات تماس سامانه ستاد جهت انجام مراحل عضویت در سامانه : مرکز تماس ۱۴۵۶ -۰۲۱
اداره کل پشتیبانی، رفاه و امور قراردادها

آگهی فراخوان شرکت فولاد مبارکه اصفهان

ردیف	نوع آگهی	شماره آگهی	موضوع	مهلت ارسال مدارک
۱	مناقصه عمومی	۴۸۶۱۳۴۲۳	خرید تجهیزات پروژه ۲۵ دستگاه دیزل جهت نوسازی دیزل‌های اضطراری نواحی در شرکت فولاد مبارکه	۱۴۰۴/۰۵/۱۱
۲	مناقصه عمومی	۴۸۶۲۳۱۳۶	انجام تعمیر و بازسازی بوشهای بابیتی ناحیه نورد گرم شرکت فولاد مبارکه	۱۴۰۴/۰۵/۱۱
۳	مناقصه عمومی	۴۸۶۲۱۱۱۵	آماده سازی و برش کلاف ضایعاتی، پرس ورق های ضایعاتی و برش قطعات و تجهیزات مستعمل در کارگاه برش قراضه شرکت فولاد مبارکه	۱۴۰۴/۰۵/۰۶
۴	مناقصه عمومی	۴۸۶۱۱۹۲۵	خرید یک دستگاه توتال استیشن لایکا مدل TS60I (imaging) ULTERA R1000	۱۴۰۴/۰۵/۰۹
۵	مناقصه عمومی	۴۸۶۲۵۲۴۷	خدمات اجرایی پروژه بهینه‌سازی و توسعه واحد پساب شرکت فولاد مبارکه (pu21)	۱۴۰۴/۰۵/۰۴
۶	مناقصه عمومی	۴۸۶۲۳۳۳۲	انجام تعمیرات(حجمی ـ پروژه‌ای) نسوز درکلیه نواحی شرکت فولاد مبارکه	۱۴۰۴/۰۵/۰۱
۷	مناقصه عمومی	۴۸۶۲۳۸۸۰	تهیه و تامین اقلام پذیرایی و تشریفاتی شرکت فولاد مبارکه	۱۴۰۴/۰۴/۳۱
۸	مزایده	۱۴۰۴۴۰۰۱۵۵	فروش چوب‌های ضایعاتی از طریق مزایده عمومی، پیشنهاد دهندگان می‌بایست پیشنهادات خود را حداکثر از ساعت ۱۰ لغایت ۱۲ روز دوشنبه مورخ ۱۴۰۴/۰۵/۱۳ به آدرس اصفهان ـ کیلومتر ۷۵ جنوب غربی ـ شرکت فولاد مبارکه (ورود از درب زرین‌شهر) ـ ساختمان مرکزی ـ واحد اقلام مازاد، به نماینده واحد اقلام مازاد تحویل نمایند. تاریخ بازگشایی و صورت جلسه : سه‌شنبه مورخ ۱۴۰۴/۰۵/۱۴ . بازدید از اقلام مزایده روز چهارشنبه مورخ ۱۴۰۴/۰۵/۰۸ در یک نوبت، رأس ساعت ۹ صبح در محل فولاد مبارکه (حرکت از درب زرین شهر) با مکانیزم داخلی انجام می گیرد. تلفن تماس ۰۳۱۵۲۷۳۳۵۹۴ (آقای پاینده) اقلام مورد مزایده : ضایعات چوبی بصورت جاروب کش	۱۴۰۴/۰۵/۱۳

جهت دریافت اسناد و کسب اطلاعات بیشتر در خصوص فراخوان‌های عمومی، ارزیابی کیفی، مناقصات و مزایدات به وبسایت شرکت به نشانی www.msc.ir قسمت مناقصات مراجعه و طبق راهنمای موجود نسبت به انتخاب فراخوان مورد نظر اقدام نمائید. اطلاعات سایر فراخوان‌ها از طریق سایت شرکت و صفحه رسمی فراخوان های شرکت در شبکه های اجتماعی به‌نشانی @Ads_msc یا شماره تماس‌های ۰۳۱۵۲۷۳۳۶۹۰ - ۰۹۰۱۰۰۴۲۶۲۷ قابل دسترس می‌باشد.
روابط عمومی شرکت فولاد مبارکه اصفهان
۱۴۰۴-۲۱

عکاسی که تصویرش ماندگار شد

سارا جودت دانشجوی ۲۲ ساله رشته عکاسی دانشگاه هنر و معماری بود که در حملات رژیم صهیونیستی در محله نارمک به شهادت رسید. علاوه بر سارا داریوش جودت پدرش هم که کارمند بازنشسته بانک بود با او همسفر بهشت شد.

امیرعباس آقای گل مدرسه بود

شهید امیرعباس جعفرآبادی دانش‌آموز کلاس ششم بود. بچه‌ها به او لقب آقای گل داده بودند. امیرعباس عاشق فوتبال بود. پسری مهربان با چشمانی پرفروغ. با اینکه ریزنقش بود ولی در زمین فوتبال مدرسه حریف نداشت. او به همراه خانواده‌اش به‌دست رژیم صهیونیستی به شهادت رسید و در قبرستان روستای اسفندان به خاک سپرده شد.

گزارش **ثریا روزبهانی**؛ روزنامه‌نگار

وصیت ماندگار یک پزشک شهید

نامه‌ای که دیر خوانده شد

در سکوتی عمیق، میان برگ‌های یک دفترچه کوچک، وصیتی نوشته شده بود؛ دلنوشته‌ای از بن دل. وصیت‌نامه‌ای که شهید دکتر محمدحسین عزیزی سوم اردیبهشت‌ماه امسال در بیمارستان خاتم قبل از عمل جراحی آن را نوشت تا اگر زنده از این عمل بازنگشت، پیکر پاکش چراغ روشن راه علم باشد. وصیت‌نامه‌ای که اکنون به حسرتی بزرگ مبدل شد. فرزند شهید دکتر عزیزی می‌گوید: «متأسفانه هیچ‌یک از ما از وجود این وصیت‌نامه خبر نداشتیم و در دفترچه‌ای کوچک نوشته شده بود. از صمیم قلب متأسفم و افسوس می‌خورم که زودتر از آن آگاه نشدیم و فرصت عمل به آن را از دست دادیم. این نوشته، پیش از آخرین جراحی پدرم نگاشته شده بود؛ جراحی‌ای که به لطف دوستان و استادان گرانقدر و حاذق، با موفقیت انجام شد و ایشان سلامت‌شان را بازیافتند. پدر نمی‌خواستند من از بیماری و جراحی‌شان باخبر شوم؛ مبادا در نبودم در ایران، دچار نگرانی و اندوه شوم و با این حال، ندانستن و نخواندن این متن در زمان خودش، برای من یکی دیگر از حسرت‌های بزرگ و عمیق زندگی‌ام باقی خواهد ماند. ای کاش زودتر آن را دیده بودم.» او در واپسین خواسته‌اش نوشت: «بسیار سعادتمند بودم که در میان شما عزیزان، خانواده مهربان، همسر و دختر مهربانم و خویشاوندان گرانقدر و دوستان عزیزتر از جان بودم. اگر به هر دلیلی از این عمل جراحی جان به‌در نبردم، دوست دارم پیکر ناچیز مرا به دانشکده پزشکی تهران یا شیراز بدهند تا دانشجویان عزیز پزشکی از آن علم تشریح بیاموزند و درصورت امکان از بافت‌های آن برای نیازمندان استفاده کنند. من زندگی را دوست داشتم، اما به‌عنوان پزشک خوب می‌دانم که سرانجام این کالبد بیولوژیکی از کار می‌ایستد.»

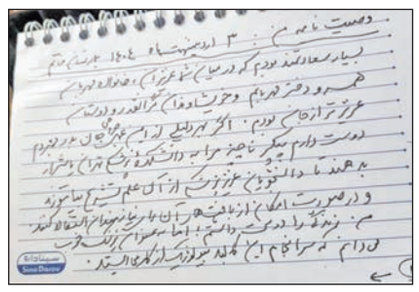

اولین ساکن قطعه ۴۲

روایت زندگی شهید مریم بابایی، مادر و معلمی فداکار که آرزوهایش در بامداد ۲۳ خرداد زیر آوار ماند

گزارش **سمیرا باباجانپور**
روزنامه‌نگار

بامداد ۲۳ خرداد ۱۴۰۴ زمانی که سقف خانه روی صورت مادر فروریخت، یک خانواده ویران شد. شهید مریم بابایی، فقط یک مادر نبود؛ تکیه‌گاه نیلوفر و امیرحسین بود، پشت و پناه یک خانواده و معلمی که با حمله ددمنشانه صهیونیست‌ها در بامداد ۲۳ خرداد در خون غلتید.

مادر اینجاست، زیر آوار

غرش و هم‌انگیزی نیلوفر و همسرش را از خواب بیدار می‌کند. نیلوفر دهقانی، فرزند اول شهید مریم بابایی، می‌گوید: «جلوی در اتاق ایستاده بودیم. دود سیاهی همه‌جا را فراگرفته بود. ترکیب دود و گردوخاک نفس کشیدن را سخت کرده بود. فریاد زدم: مامان... مامان... بیرون اتاق بوی سوختگی می‌آمد.» مریم بابایی، مادر خانواده و معلم بازنشسته مقطع ابتدایی، بیماری قلبی داشت؛ دردی که سال‌ها جسمش را رنجور کرده بود. چند روز قبل از شهادتش عمل کرده بود و نفس‌هایش منظم شده و حالش روبه‌راه بود. نیلوفر می‌گوید: «مامان بعد از عمل آمده بود خانه من. گفتیم بیاید اینجا تا بهتر پرستاری‌اش کنم و زودتر سرپا شود. روزبه‌روز هم بهتر می‌شد. آن شب در پذیرایی خوابیده بود. گمانم بمب به واحد بالایی ما اصابت کرد و سقف پذیرایی روی سر مادر ریخت. همه به سمت طبقه بالا می‌دویدند. فریاد زدم که مادر من اینجا خواب بود. با همسرم پیکرش را از زیر آوار بیرون کشیدیم.»

نقل خاطرات آن شب شوم برای نیلوفر با بغض همراه است: «مامان همه‌کس من بود. الان که با شما صحبت می‌کنم تمرکز ندارم. باید از مظلومیت مامان بگویم و بپرسم او به چه گناهی شهید شد؟ یک زن معمولی با زندگی معمولی و هزار آرزو که برای من و برادرم داشت.» شهید مریم بابایی دو فرزند داشت: نیلوفر و امیرحسین. نیلوفر را که به خانه بخت فرستاد، خیالش راحت شد، ولی نگران امیرحسین و کسب‌وکارش بود. برای تک‌پسرش آرزوها داشت. غم صدای امیرحسین از هزار بار های‌های گریستن دردناک‌تر است: «چه بگویم؟ او مادرم بود. همین مادربودن کافی است که بدانید یک انسان چه عزیزی را از دست داده است. این روزها حیرانیم. رفته‌ایم پیش مادربزرگ ۸۰ساله‌ام. مادربزرگم با داغ فرزند این روزها برایمان مادری می‌کند.»

آمبولانس‌ها از راه می‌رسند. مادر را به اولین بیمارستان منتقل می‌کنند، ولی قلب رنجور مادر طاقت این همه جراحت را نداشت و چشمانش را برای همیشه روی زندگی بست. چند روز بعد شهید مریم بابایی را در قطعه ۴۲ گلزار شهدای بهشت زهرا (س) به خاک سپردند. او نخستین شهید این جنگ تحمیلی ۱۲روزه بود که در قطعه ۴۲ ابدی شد.

نیلوفر می‌گوید: «مامان این اواخر مدام از حال خوبش می‌گفت؛ اینکه چقدر احساس سبکی می‌کند و درد و رنجش کم شده است. تازه بازنشسته شده بود. می‌دانید بازنشستگی برای یک زن که ۳۰ سال بی‌وقفه کار کرده باشد یعنی چه؟ کلی برای روزهای بازنشستگی برنامه‌ریزی کرده بود.»

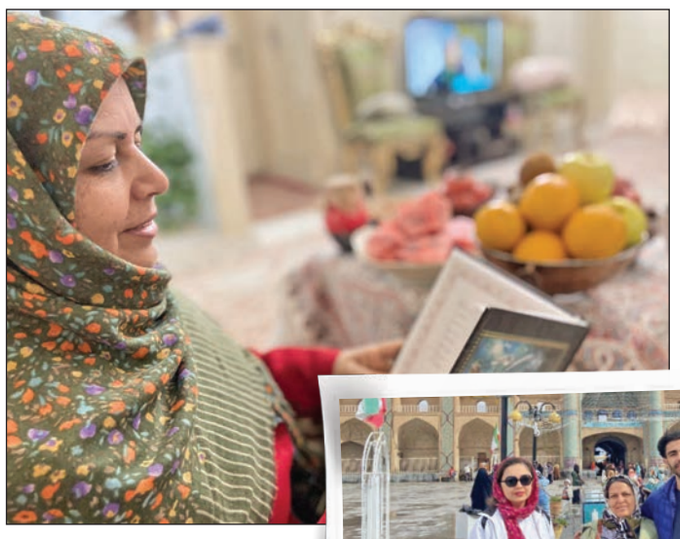

مادر و معلمی محبوب

شهید مریم بابایی معلم بود؛ معلم مقطع ابتدایی. چه بسیار دختران و پسرانی که در کلاس درس او برای نخستین بار نوشتن و خواندن آموختند. شهنار امامی، همکارش، از ۱۰ سال رفاقت می‌گوید: «شما بگویید یک مادر مهربان و یک معلم فداکار چه گناهی داشته که اینگونه پرپر شد؟ ۱۰ سال همکارش بودم. در همه این سال‌ها یک اخم و کج‌خلقی از او ندیدم و نشنیدم. دانش‌آموزانش عاشقش بودند. خانم بابایی، خانم بابایی از زبانشان نمی‌افتاد. بعضی اوقات می‌گفت: فلان شاگرد قدیمی‌ام را با زن و بچه در خیابان دیده‌ام. این ملاقات را با ذوق و شوق تعریف می‌کرد. زن مسئولیت‌پذیری بود. ۲ شیفت کار می‌کرد. عادت داشت حتماً بعد از نماز، شیفت دوم کارش را شروع کند. رد خستگی را در صورتش می‌دیدیم، اما محال بود این صورت مهربان را بدون لبخند ببینیم. این روزهای بازنشستگی می‌خواست بیشتر با دوستانش باشد، سفر برود و کلی برنامه داشت. همیشه نگران آرامش و آسایش بچه‌هایش بود. حالا این دنیای بی‌رحم غم عالم را بر سینه نیلوفر و امیرحسین جا گذاشته است. این روزها چند بار به گلزار شهدا رفتم، کنار مزارش نشستم و اشک ریختم. باورم نمی‌شود مریم دیگر بین ما نیست.»

یادداشت **ملیحه احمدی**؛ نویسنده

پدافند ملی از دفاع‌مقدس تا مقاومت فرهنگی

در سال‌های دفاع‌مقدس، دشمن تانک می‌فرستاد، موشک می‌بارید و شهرها را به آتش می‌کشید. اما هر بار که پیکر شهیدی از جبهه بازمی‌گشت، مردم در کوچه‌ها و خیابان‌های خاک‌گرفته، با چشمانی اشک‌بار و دل‌هایی استوار، پدافند می‌کردند؛ نه با سلاح که با ایمان. تشییع پیکر شهدا در آن روزها، خود خط مقدم مقاومت بود؛ اعلام حضور مردمی که از دل جنگ، سربلند بیرون آمدند. در کتاب «نورالدین پسر ایران» به این حضور باشکوه مردم در مراسم تشییع شهدا در دهه ۶۰ اشاره شده است: «چند روز بعد، رفته‌رفته شهدا به شهر بازآمدند. شهیدان عملیات کربلای ۴ هم با شهدای کربلای ۵ تشییع می‌شدند و تعداد شهدا زیاد بود. هر روز ده‌ها شهید در تبریز تشییع می‌شد؛ گاهی ۳۰، گاهی ۴۰ و حتی ۶۰ شهید در یک روز از نیروهای گردان حبیب و امام حسین(ع) که در کربلای ۵ حماسه‌ها خلق کرده بودند تشییع می‌شدند.

فرمانده دلاور گردان امام حسین(ع)، مصطفی پیشقدم هم بالاخره مزد زحمت‌هایش را گرفته و شهید شده بود. وادی رحمت هر روز غوغا بود. من در آن شرایط که دوست خاصی نداشتم و تنها بودم، بیشتر از هر جایی دوست داشتم در آن مکان مقدس باشم. با حسرت در تشییع جنازه بچه‌ها شرکت می‌کردم. بعضی‌ها را می‌شناختم و در سوگشان می‌سوختم. بین شهدا، اصغر علیپور بدجوری منقلبم کرد، بالاخره در کربلای ۵ خدا او را هم برای شهادت برگزید...»

اکنون پس از گذشت ۴ دهه از آن روزهای حماسه‌ساز، مردم ایران بار دیگر از آزمونی بزرگ سربلند بیرون آمدند. هزاران نفر در مراسم تشییع شهدای حمله تروریستی رژیم صهیونیستی شرکت کردند و یکصدا فریاد زدند: «مرگ بر اسرائیل، مرگ بر آمریکا». آری، مردم با حضور پرشورشان روایت حقیقی را نوشتند: این ملت، هنوز استوار بر آرمان‌هایش ایستاده است...

اگر دیروز، دفاع‌مقدس پدافند نظامی را معنا می‌کرد، امروز تشییع شهدا نماد پدافند فرهنگی و شناختی است. در این روایت دیروز و امروز، یک محور ثابت مانده است: شهدا و مردم. شهدا رفتند تا ما بمانیم و ما آمده‌ایم تا راهشان را ادامه دهیم؛ این‌بار در میدانی جدید، با سلاحی نوین: بصیرت، حضور و پایداری.

آگهی تجدید مناقصه عمومی
نوبت پنجم

پشتیبانی قرارگاه نیروی زمینی ارتش جمهوری اسلامی ایران
در نظر دارد انجام خدمات شهری، جمع آوری و انتقال مکانیزه کلیه زباله‌های تر و خشک، نگهداری جنگل و فضای سبز کوی شهید فلاحی را از طریق مناقصه عمومی به شرکت ها و پیمانکاران واجد شرایط که دارای رتبه متناسب از سازمان مدیریت و برنامه‌ریزی کشور را دارند، واگذار نماید. لذا از شرکت‌ها و پیمانکاران واجد شرایط دعوت به عمل می آید ظرف مدت سه روز از تاریخ درج آگهی با معرفی‌نامه نسبت به بازدید و دریافت مدارک مناقصه به آدرس زیر مراجعه نمایند.
آدرس: تهران – لویزان - خیابان شهید شعبانلو - منازل کوی شهید فلاحی - خدمات کوی شهید فلاحی.
● بدیهی است سازمان برگزار کننده در رد یا قبول پیشنهادها مختار می‌باشد.
● هزینه درج آگهی مناقصه و کارشناسی دادگستری به عهده برنده مناقصه می باشد.

(نوبت دوم)
آگهی مزایده (حراج) عمومی
به شماره ۱۲۴-۳۳-۱۴۰۴ کد آگهی ط/۷۱/م

شهرداری منطقه ۱۴ در نظر دارد اقلام ذیل را از طریق حراج حضوری به فروش برساند :
۱ـ اقلام اسقاطی ۲ـ اقلام مستعمل و ضایعات
لذا متقاضیان می‌توانند جهت بازدید و دریافت اسناد، حداکثر تا تاریخ ۱۴۰۴/۵/۴ به نشانی ذیل مراجعه فرمایند.
بزرگراه شهید محلاتی ـ خیابان نبرد جنوبی ـ ساختمان شهرداری منطقه ۱۴ واحد قراردادها
شماره تماس : ۹۶۰۴۰۳۸۱ زمان مراجعه ۱۴۰۴/۴/۲۵ لغایت ۱۴۰۴/۵/۴
روابط عمومی شهرداری منطقه ۱۴

آگهی مناقصه
دفتر برنامه عمران سازمان ملل متحد در ایران از شرکت‌ها، تولیدکنندگان و فروشندگان واجد شرایط جهت شرکت در مناقصه « **تأمین تجهیزات و خدمات مورد نیاز سیستم آب‌شیرین‌کن چابهار** » دعوت می‌نماید. جهت کسب اطلاعات مورد نیاز به لینک ذیل مراجعه فرمایید.
https://procurement-notices.undp.org/view_negotiation.cfm?nego_id=35578

اصلاحیه آگهی مناقصه عمومی
شماره ۲۵-۱۴۰۴
پیرو چاپ آگهی مناقصه به شماره ۹۴۳۴ مورخ ۱۴۰۴/۴/۱۸ صفحه ۱۱ روزنامه همشهری، بدینوسیله مدت زمان دریافت و تحویل اسناد آگهی مذکور تا تاریخ ۱۴۰۴/۵/۱، تمدید می‌گردد.
روابط عمومی شهرداری منطقه ۱۲

اصلاحیه آگهی مناقصه عمومی
بدینوسیله **ردیف ۱ و ۲ با موضوعات** عملیات تجهیز و راه‌اندازی سیستم آتش‌نشانی و بهسازی پارکینگ طبقاتی شهید همت (تجدید) و عملیات تجهیز و راه‌اندازی سیستم آتش‌نشانی و بهسازی پارکینگ شهید باهنر (تجدید) کان لم یکن اعلام می‌گردد.
روابط عمومی شهرداری منطقه یک

اهدای خون = اهدای زندگی

آگهی مناقصه عمومی **شماره آگهی مناقصه : ۱۵- ۱۴/ ۱۴۰۴**

شهرداری منطقه ۱۷ تهران در نظر دارد عملیات مشروحه ذیل را از طریق مناقصه عمومی واگذار نماید. لذا بدینوسیله از متقاضیان واجد شرایط جهت شرکت در مناقصه عمومی دعوت بعمل می‌آورد.

ردیف	شرح عملیات	میزان سپرده شرکت در مناقصه (ریال)	مبلغ برآورد اولیه (ریال)	مدت (ماه)	میزان تضمین حسن اجرای تعهدات (ریال)	شرایط متقاضی
۱	عملیات احداث، توسعه و بازسازی سیستم‌های آبرسانی و ایستگاه‌های پمپاژ در سطح منطقه ۱۷	۱۲/۷۰۵/۰۰۰/۰۰۰	۲۵۴/۱۱۱/۵۱۲/۲۸۲	۱۲	۵ درصد مبلغ پیشنهادی برنده	۱ـ دارا بودن گواهینامه تعیین توان فنی و تشخیص صلاحیت معتبر در رشته **آب** با رتبه مرتبط با مبلغ پیمان از سازمان برنامه و بودجه کشور و دارای ظرفیت ریالی و سقف مجاز انجام کار ۲ـ ارائه تاییدیه کارت الکترونیکی معتبر از سامانه ارائه‌دهندگان خدمت و تامین‌کنندگان شهرداری تهران با رسته مرتبط با موضوع پیمان از حوزه خدمات شهری و محیط زیست شهرداری تهران الزامی می‌باشد.
۲	عملیات احیاء و کف‌شکنی چاه‌ها در سطح منطقه ۱۷	۱۰/۰۰۰/۰۰۰/۰۰۰	۲۰۹/۸۷۳/۷۹۱/۷۵۵	۱۲	۵ درصد مبلغ پیشنهادی برنده	

۱) هیچگونه پیش‌پرداختی در اسناد موضوعات مناقصه فوق پیش‌بینی نگردیده است.
۲) ارائه کلیه گواهینامه‌های مندرج در جدول و ذیل آن در زمان برگزاری مناقصه نیز مورد قبول است.
۳) **نحوه تخصیص اعتبار مناقصه :** نقد و غیرنقد
۴) **میزان سپرده و شماره حساب :** طبق جدول فوق **به صورت نقدی** به حساب شماره ۱۰۰۶۱۹۵۳۴۰ نزد بانک شهر شعبه ابوذر کد ۲۵۹ به نام شهرداری منطقه ۱۷ و یا ارائه ضمانتنامه بانکی از بانک‌های دارای مجوز از بانک مرکزی در وجه شهرداری منطقه ۱۷ با اعتبار حداقل ۳ ماهه از تاریخ صدور و صرفاً به نام اشخاص متقاضی و به انضمام تاییدیه الزامی است. (شناسه ملی منطقه ۱۴۰۰۳۱۸۷۲۶۰ ـ شماره شبا IR ۳۰۰۶۱۰۰۰۰۰۰۰۰۰۱۰۰۶۱۹۵۳۴۰ ـ شناسه اقتصادی ۴۱۱۳۸۴۷۹۷۵۹۳)
۵) **مهلت دریافت، تکمیل و ارائه اسناد :** از تاریخ انتشار آگهی به مدت ۱۳ روز می‌باشد. لازم بذکر است همراه داشتن **فلش مموری** جهت دریافت اسناد مناقصه الزامی می‌باشد.
۶) **روز، تاریخ، ساعت قرائت پیشنهادات مناقصه :** متعاقباً و به نحو مقتضی به اطلاع شرکت‌کنندگان خواهد رسید.
۷) **محل دریافت اسناد :** ساختمان مرکزی شهرداری منطقه ۱۷، واقع درخیابان ۲۰متری ابوذر، روبروی بیمارستان ضیائیان، طبقه دوم، واحد قراردادها، تلفن : ۶۶-۹۶۰۴۲۰۶۵
۸) تمامی متقاضیان شرکت در مناقصه موظفند در هنگام **تحویل پاکات به دبیرخانه** نسبت به ارائه شناسه ملی برای اشخاص حقوقی اقدام نمایند.
۹) بدیهی است پیشنهادات باید از حیث مبلغ مشخص و بدون ابهام بوده و در پاکت لاک و مهر شده تسلیم شود و شرکت در مناقصه و ارائه پیشنهاد به منزله قبول شروط مقرر در اسناد مناقصه و همچنین شروط و تکالیف موضوع ماده ۱۰ آیین‌نامه معاملات شهرداری تهران می‌باشد.
۱۰) تعهد به رعایت و اجرای دقیق ضوابط و الزامات قانونی و مقررات ایمنی، بهداشت و محیط زیست و الحاقیه HSE الزامی می‌باشد.
۱۱) ضمناً مشروح شرایط مناقصه در اسناد درج گردیده است که شرکت‌کنندگان باید پس از اخذ و مطالعه، مهر و امضاء نموده و در پاکت‌های لاک و مهر شده تا پایان وقت اداری مندرج در شرایط عمومی مناقصه به دبیرخانه منطقه تحویل و رسید دریافت نمایند.
۱۲) اسناد مناقصات از طریق تالار آگهی معاملات شهرداری تهران به نشانی **business.tehran.ir** قابل رویت می‌باشند. همچنین متقاضیان می‌توانند ضمن تحویل اسناد مناقصات بصورت فیزیکی در محل تحویل و در مدت زمان مقرر، نسبت به بارگذاری اسناد (پاکت الف) در سایت **business.tehran.ir** اقدام و درصورت نیاز به دریافت اطلاعات و اخذ راهنمایی با شماره تلفن‌های ۸۴۱۶۱۷ و ۸۴۱۶۱۲۰۲ سازمان فناوری اطلاعات و ارتباطات شهرداری تهران تماس حاصل نمایند.
آدرس اینترنتی : **http://region17.tehran.ir**
روابط عمومی شهرداری منطقه ۱۷

مزایده عمومی
شرکت ابنیه سازان صنعتی بنا پارس ویرا (سهامی خاص) در نظر دارد ضایعات آهن آلات خود را از طریق مزایده عمومی به فروش برساند. بدین منظور از تامین کنندگان واجد شرایط دعوت می‌شود به نشانی‌های زیر مراجعه نمایند:
دفتر مرکزی: تهران؛ خیابان بهشتی، خیابان احمد قصیر (بخارست)، کوچه مقدس (چهارم)، پلاک ۱ طبقه سوم (معاونت بازرگانی و پشتیبانی)
کارخانه شرکت پارس ویرا: تهران، اتوبان امام رضا، پاکدشت، بلوار پارچین، نرسیده به پمپ گاز، کارخانه پارس ویرا مراجعه و اسناد مزایده را دریافت نمایند. مهلت ارائه پیشنهاد قیمت تا ساعت ۱۲ مورخ ۱۴۰۴/۰۵/۰۶ می‌باشد. تلفن تماس ۰۲۱-۹۱۰۱۵۰۸۹ (داخلی ۱۱۵)
- مبلغ تضمین شرکت در مزایده، مبلغ ۵,۰۰۰,۰۰۰,۰۰۰ ریال می‌باشد.
- تعداد، نوع، کمیت اقلام و شرایط مزایده در اسناد قید گردیده است.
- هزینه درج کل آگهی روزنامه برعهده برنده مزایده می‌باشد.

فراخوان مناقصه محدود
شرکت توسعه اندیشان اطلس (توانا) در نظر دارد خدمات حمل و نقل‌های خود را به پیمانکار واجد شرایط واگذار نماید. متقاضیان می‌توانند جهت شرکت در مناقصه و دریافت اسناد مربوطه از تاریخ ۱۴۰۴/۰۴/۲۵ تا ۱۴۰۴/۰۵/۰۵ با ارائه قیمت‌های پیشنهادی به دفتر شرکت واقع در بزرگراه شهید یاسینی، روبروی بیمارستان شهید لواسانی، جنب پمپ ناصری پلاک ۱۱۴ مراجعه نمایند.
آدرس : بزرگراه یاسینی جنوب، لاین کندرو، جنب پمپ ناصری کد پستی : ۱۶۵۹۸۷۵۱۱۵
تلفن کارشناس شرکت :
۰۲۱-۷۷۰۰۹۰۳۰ داخلی ۱۱۵ ـ سجادی ۰۹۹۰۴۳۲۱۸۹۱

آگهی فراخوان عمومی شناسایی وارزیابی تامین کنندگان
سرمایه تهران
به اطلاع می‌رساند **شرکت سیمان تهران ـ سهامی عام** در نظر دارد نسبت به شناسایی و ارزیابی تامین کنندگان / شرکتهای واجد صلاحیت در خصوص خرید سه دستگاه الکترو موتور برند ABB با مشخصات 1050KW-690VAC- 1000RPM - DUTY:S1-TYPE:AMI450L 6A BAFI اقدام نماید. لذا بدینوسیله از شرکت‌ها / تامین کنندگان واجد شرایط دعوت به عمل می‌آید تا نسبت به تحویل اطلاعات و اسناد مربوط به توانمندی خود در مورد فروش الکتروموتور شامل : **الف) مدارک ثبتی (اساسنامه، آگهی تاسیس، روزنامه رسمی، شماره ثبت، کد اقتصادی، شناسه ملی، گواهی ثبت، گواهی آخرین تغییرات روزنامه و...) ب) نشانی شرکت شماره تماس تلفن ثابت و همراه ، آدرس ایمیل و... پ) رزومه، سوابق اجرا و نمونه قراردادها و توافقنامه‌های انجام شده مرتبط با موضوع آگهی و همچنین خدمات ارائه شده ت) سوابق پروژه‌های مشابه انجام شده در صنعت ث) ارائه مدارک کامل اطلاعات فنی تجهیزات مورد پیشنهاد و امکان بازدید از موارد مشابه در داخل و یا خارج از کشور ج) گواهی اعلام رضایت کارفرمایان قبلی در خصوص موضوع آگهی** را از تاریخ درج آگهی و حداکثر تا ساعت ۱۵:۴۵ روز **چهارشنبه مورخ ۱۴۰۴/۰۵/۰۱** در پاکت دربسته و مهر و موم شده به دبیرخانه شرکت سیمان تهران واقع در تهران، خیابان فردوسی، خیابان شهید تقوی (کوشک)، کوچه انوشیروانی، پلاک ۵، کد پستی ۱۱۴۵۶۸۷۸۱۳ و شماره تلفن ۲-۶۶۷۰۸۳۹۱-۰۲۱ داخلی ۳۰۵ (سرکار خانم مددی) تحویل نمایند. از آنجاییکه شرکت سیمان تهران در رد یا پذیرش پیشنهادهای تامین‌کنندگان مختار می‌باشد، لذا ارائه اسناد و مستندات هیچگونه حقی برای متقاضیان ایجاد نخواهد کرد. ضمناً جهت کسب هرگونه اطلاعات بیشتر می‌توان در ساعت‌های اداری با شماره تلفن ۳۳۴۲۱۲۸۵ جناب آقای آذری تماس حاصل فرمایید.
شرکت سیمان تهران ـ سهامی عام