سه‌شنبه ۲۲ خرداد ۱۴۰۳ • ۴ ذی‌الحجه ۱۴۴۵ • سال سی‌ودوم • شماره ۹۱۲۲ • ۲۰ صفحه به همراه ۸ صفحه ضمیمه • ۸ صفحه راهنما ویژه تهران • ۵۰۰۰ تومان

HAMSHAHRI • ISSN 1735-6386 • Vol.32 • No.9122 • TUE • JUN.11 • 2024

همشهری

وعده‌ای که محقق شد
تهران تاکسی برقی دارد

عکس: همشهری/علیرضا طهماسبی

با اسکن این کیو آر کد جزئیات برنامه شهرداری تهران برای برقی کردن ناوگان حمل و نقل عمومی را ببینید.

۱۵

یادداشت

محسن هرمزی؛ معاون حمل‌ونقل و ترافیک شهرداری تهران

آغاز مگاپروژه زیرساخت حمل و نقل برقی در شهر تهران

همانطور که در سال گذشته وعده داده شد، امسال بهار حمل‌ونقل شهر تهران است. از سال گذشته با نگاه ویژه شهید جمهور ، موضوع برقی‌سازی حمل و نقل شهر تهران در دســـتور کار قرار گرفت. اکنون با ورود ۲۰۰ تاکسی برقی به ناوگان تاکسیرانی شهر تهران، مسیر توسعه زیرساخت‌های حمل و نقل در جمهوری اسلامی ورق جدیدی خورده است و از این پس شاهد گسترش زیرساخت های حمل و نقل برقی خواهیم بود. امروز شاهد برقی‌سازی در یکی از مهم‌ترین شئون آن یعنی حمل‌ونقل عمومی بودیم.

شورای ششم و شهرداری تهران از همان ابتدا به برقی‌سازی حمل و نقل تأکید داشتند و با همکاری دولت، امروز نخستین بخش از ناوگان حمل‌ونقل عمومی برقی شد و مشخصا «تاکسی» در اختیار شهروندان قرار گرفت. امسال با کمک دولت درخصوص ورود ۲۷۵۰۰ دستگاه تاکسی برقی جدید توافق کرده‌ایم و قرارداد ۵۰۰۰ دستگاه منعقد شده که در گام نخست ۱۰۰۰ دستگاه تاکسی برقی و ظرف یک ماه آینده ۱۰۰۰ دستگاه دیگر به ناوگان حمل‌ونقل عمومی پایتخت وارد خواهد شد و تا پایان سال نیز این عدد به‌طور کامل محقق می‌شود.

همچنین قرارداد خرید و ورود ۲۷۵۰۰ دستگاه تاکسی برقی از سمت شهرداری تهران با چینی‌ها بسته شده و همزمان در حوزه مطالعات احداث جایگاه شارژ هم اقداماتی انجام گرفته، به‌گونه‌ای که تاکنون ۷۴ جایگاه شارژ جانمایی شده است. علاوه بر این با هدف تأمین هرچه بیشتر زیر ساخت‌های مورد نیاز حمل و نقل برقی، قراردادی با شرکت مپنا برای جانمایی حدود ۹۰۰ جایگاه شارژ بسته شده است که تلاش می کنیم تا پایان سال اجرایی شود.

با ۱۱ خودروساز هم برای تأمین ۲۷۵۰۰ دستگاه تاکسی‌برقی تا پایان سال قرارداد منعقد کرده‌ایم. هفته آینده نیز همکاران ما سفری به چین خواهند داشت و مرحله اول تاکسی و اتوبوس‌های برقی تحویل گرفته می‌شـــود. همچنین ورود موتورهای برقی به‌زودی رقم می‌خورد. با توجه به قرارداد تأمین ۲۷۵۰۰ دستگاه تاکسی‌برقی به‌علاوه ۱۰ هزار دستگاه ون تاکسی‌برقی توسط شهرداری تهران و تأمین ۲۷۵۰۰ دستگاه تاکسی برقی دیگر از سوی دولت، تا پایان سال شاهد ورود ۶۵ هزار تاکسی و ون برقی به ناوگان حمل و نقل عمومی شهر تهران خواهیم بود.

باید به این نکته توجه داشته باشیم هر مبلغی که برای زیرساخت حمل و نقل‌برقی هزینه می کنیم، در واقع برای آینده سرمایه‌گذاری کرده‌ایم و در بلندمدت چند برابر آن سود خواهیم برد.

بر این اساس با مگاپروژه‌ای که در حوزه برقی‌سازی در دست اقدام است، شاهد اتفاقات خوبی به‌ویژه در حوزه رفع و کاهش معضلاتی مانند ناترازی در مصرف سوخت، موضوع ترافیک و آلودگی هوا خواهیم بود.

۱۰۰۰ تاکسی برقی در خیابان‌های پایتخت

روز گذشته آیین تحویل ۲۰۰ دستگاه از ۱۰۰۰ تاکسی برقی تهران به تاکسیرانان پایتخت برگزار شد. براساس آمارهای اعلام‌شده، نیمی از ۸۰ هزار تاکسی درحال تردد در تهران فرسوده‌اند و مدیریت شهری پایتخت در دوره ششم، نوسازی ناوگان تاکسی را با تمرکز بر برقی‌سازی این ناوگان در دستور کار قرار داده است. قرار است ۱۰۰۰ دستگاه تاکسی برقی دیگر تا پایان ماه آینده وارد ناوگان شود.

۵۵۰۰۰ دستگاه تاکسی برقی تا پایان سال وارد ناوگان می‌شود.

جزئیات برقی‌سازی تاکسی‌های تهران

۱۰۰۰۰ دستگاه ون برقی تا پایان سال وارد ناوگان می‌شود.

۴۰ هزار دستگاه تاکسی تهران فرسوده است.

۲۷۵۰۰ دستگاه تاکسی برقی با حمایت دولت تامین می‌شود.

۱۱ شرکت خودروساز داخلی برای تامین خودروی برقی با شهرداری همکاری می‌کنند.

۲۷۵۰۰ دستگاه تاکسی برقی از طریق قراردادهای شهرداری با چین تأمین خواهد شد.

۲۰۰۰ دستگاه تاکسی برقی توسط شرکت کرمان موتور تأمین می‌شود.

۱۰۰۰ دستگاه تاکسی برقی در فاز اول تحویل داده می‌شود.

۸۰ هزار دستگاه تاکسی در تهران فعال هستند.

۸۷۶۶ تاکسی‌های سواری نوسازی‌شده طی ۳ سال گذشته

۱۵۰۰ میلیارد تومان قرارداد شهرداری با صندوق کارآفرینی امید برای تسهیلات نوسازی ناوگان تاکسی

۳۹۸۰ تعداد تاکسیرانان معرفی‌شده به صندوق کارآفرینی برای دریافت تسهیلات

۷۴ نازل شارژ تا امروز فعال شده است.

اخلاق‌مداری ردصلاحیت‌شده‌ها

نامزدهای ردصلاحیت‌شده چه گفتند؟

صفحه ۲

با اسکن این کیو آر کد واکنش اخلاقی برخی از نامزدهای ردصلاحیت‌شده را ببینید.

یک تب خطرناک مجازی در آستانه انتخابات

موج نظرسنجی‌های بی‌حساب و کتاب

شبکه‌های اجتماعی مملو از نظرسنجی‌هایی است که چندان نمی‌توان به نتایج آنها اعتماد کرد

+ نظر استادان علوم ارتباطات درباره نظرسنجی‌ها

با اسکن این کیو آر کد ببینید چرا نظرسنجی‌های مجازی معتبر نیست و نمی‌شود روی نتایج آن حساب باز کرد.

صفحه ۲

سلطان سکه را من دستگیر کردم

گفت‌وگو با رئیس اداره مبارزه با موبایل‌قاپی پلیس آگاهی تهران

۳۰ درصد
موبایل‌قاپی و کیف‌قاپی نسبت به پارسال کاهش یافته است.

۵۰ درصد
موبایل‌قاپی‌ها را مجرمانی انجام می‌دهند که بار اولشان است.

صفحه ۱۷

در المپیک، مردم را به وجد می‌آورم

فرزانه فصیحی از نقشه‌هایی که برای المپیک پاریس دارد، می‌گوید

صفحه ۱۲

ویژه‌های امروز

در کمتر از ۶ سال چک‌های برگشتی به نصف رسیده است

چک‌ها چطور معتبر شدند؟

یادتان هست چند سال پیش یک‌چهارم چک‌های مبادله‌شده در شبکه بانکی برگشت می‌خورد و بسیاری از کسبه و افراد از معامله با چک خودداری می‌کردند و خانواده‌های زیادی به همین دلیل گرفتار می‌شدند، زیرا فرد صادرکننده چک به‌دلیل پاس‌نشدن چک حتی راهی زندان می‌شد؟

۴

روند مصرف نوشیدنی‌های انرژی‌زا در حال افزایش است

انرژی‌زا یا بیماری‌زا؟

نوشابه‌های انرژی‌زا؛ محصولی جذاب و با طعم خاص و البته فواید تأیید شده در بهبود توجه، هوشیاری و افزایش انرژی. اما این همه ماجرا نیست و قطره قطره این نوشیدنی می‌تواند حداقل ۱۰ عارضه جدی برای مصرف کنندگانش ایجاد کند. اخیرا هم یک مطالعه جدید ثابت کرده، افراد مستعد بیماری‌های قلبی در خطر جدی مصرف بروز ایست و سکته قلبی هستند...

۱۸

روستایی که سبزی‌هایش مشتری‌های فراوانی دارد

یک لقمه نان از سبزی

زمانه برند و برندبازی است؛ آنقدر که حتی سبزی‌های خوراکی هم که یا دورچین ســـفره‌اند یا ترکیب اصلی از غذاهایی خوش‌عطر و طعم، می‌توانند نام و نشـــانی از یک برند مرغوب داشته باشـــند؛ مانند انواع سبزی‌ها از خوردن، پلویی، آشی و سوپی تا قرمه، کرفس، دلمه و کوکو که در خاک روستایی در نزدیکی تهران می‌رویند و سال‌هاست که با نام «سبزی آلونک» مشتری و خریدارانی وفادار دارند...

۲۰

درباره روستای «ایوند» که هم محل عبور آب است و هم خودرو

ایران «ونیز» دارد

روستا روی آب است، ثابت و نه شـــناور؛ منظره‌ای شگفت‌انگیز. روستایی که جاده آن هم محل عبور آب است و هم خودروها از آن تردد می‌کنند. جاذبه‌ای وصف‌نشدنی در دهستان «رودقات» بخش صوفیان شهرستان شبستر در آذربایجان‌شرقی؛ «ایوند».

۵

صفحه‌آرا: مجید اصغری

گام ویژه صنایع دفاعی

در سال‌های اخیر گام‌های بلندی در حوزه صنایع دفاعی برداشته شده است. امیر علیرضا صباحی‌فرد، فرمانده نیروی پدافند هوایی ارتش با بیان اینکه صنعتگران دفاعی ایران به علم روز دنیا تجهیز شده‌اند تأکید کرد انواع سامانه‌های راداری و پهپادی ازسوی جوانان متخصص ایرانی تولید می‌شود./ پایگاه اطلاع‌رسانی ارتش

خبرهایی که نمی‌بینید

ثمره دیپلماسی موفق دولت سیزدهم

دیپلماسی فعال دولت سیزدهم با دستاوردهای متنوعی در حوزه‌های مختلف همراه بوده است. مصطفی نخعی، نماینده نهبندان و سربیشه در مجلس با تمجید از دیپلماسی موفق دولت سیزدهم در حوزه انرژی گفت: احصای نیمی از حقابه ایران از هیرمند از نتایج اقدام‌های موفق دولت در حوزه دیپلماسی است./ایرنا

موج نظرسنجی‌های بی‌حساب و کتاب

شبکه‌های اجتماعی مملو از نظرسنجی‌هایی است که چندان نمی‌توان به نتایج آنها اعتماد کرد

گزارش

علیرضا احمدی، فرشاد شیرزادی
روزنامه‌نگار

همزمان با آغاز فرصت تبلیغاتی کاندیداهای انتخابات ریاست‌جمهوری، بازار نظرسنجی‌های انتخاباتی در فضای مجازی هم داغ شده‌است؛ نظرسنجی‌هایی که از یک‌سو به‌دنبال کشف چهره منتخب مردم هستند و ازسوی دیگر، ارائه یک پیش‌بینی درباره میزان مشارکت جامعه در انتخابات را هدف قرار داده‌اند.

با آغاز فرایند برگزاری انتخابات زودهنگام ریاست‌جمهوری و ثبت‌نام داوطلبان کاندیداتوری، فضای سیاسی کشور حال‌وهوای کاملا متفاوتی به‌خود گرفته و گمانه‌زنی‌ها درباره انتخابات ۸ تیرماه از جنبه‌های مختلف آغاز شده است. در این میان اگرچه در آستانه فرصت ۵روزه داوطلبان کاندیداتوری، پیش‌بینی حضور یا عدم‌حضور برخی چهره‌های سیاسی، اصلی‌ترین رویکرد نظرسنجی‌های مجازی را تشکیل می‌داد، اما این روزها و با اعلام رسمی فهرست کاندیداهای نهایی ازسوی شورای نگهبان، فضای مجازی و شبکه‌های اجتماعی پر شده‌است از نظرسنجی‌هایی که با توجه به مبهم بودن جامعه آماری آنها، چندان نمی‌توان به نتایج‌شان اعتماد کرد.

در این میان برخی رسانه‌های خارج‌نشین و فعالان مجازی معاند نیز انتشار نتایج نظرسنجی‌های مبهم درباره رفتار انتخاباتی مردم ایران در ۸ تیرماه را در دستور کار قرار داده‌اند؛ موضوعی که بررسی پیشینه نظرسنجی‌های انتخاباتی ایران نشان می‌دهد چنین نظرسنجی‌هایی بیش از آنکه شاخص‌های یک داده‌کاوی آماری و دقیق را داشته باشد، برآمده از امیال و گرایش‌های سیاسی جریان‌های ضدانقلاب است.

افزایش بی‌سابقه نظرسنجی‌های مجازی

احتمالا این روزها با گشت‌وگذار در شبکه‌های اجتماعی با صفحاتی مواجه شده‌اید که از شما می‌خواهند در نظرسنجی انتخاباتی آنها شرکت کنید؛ موضوعی که بیش از هر چیز نشان‌دهنده داغ‌تر شدن تب نظرسنجی‌های انتخاباتی است. جالب اینجاست که نتایج قاطبه نظرسنجی‌ها مطابق با رویکرد سیاسی گردانندگان صفحه‌های انتشاردهنده نظرسنجی‌هاست؛ نکته‌ای که اعتبار چنین نظرسنجی‌هایی را زیر سؤال می‌برد. در این میان اما، طی روزهای اخیر شاهد ۲ رویکرد اساسی در جهت‌گیری نظرسنجی‌ها بوده‌ایم؛ در نخستین روزهای ثبت‌نام داوطلبان کاندیداتوری چهاردهمین دوره انتخابات ریاست‌جمهوری، نظرسنجی‌ها پیش‌بینی حضور یا عدم‌حضور کاندیداها در میدان انتخابات را در دستور کار داشتند، اما از نخستین ساعت‌های انتشار فهرست کاندیداهای نهایی در روز یکشنبه، بازار نظرسنجی‌ها درباره «گزینه منتخب» یکباره داغ شد و انواع و اقسام صفحات مجازی با انتشار پست‌های نظرسنجی، خواهان رأی دادن مخاطبان خود شدند.

تلاش برای جهت‌دهی به رفتار انتخاباتی مردم

آنچه این روزها در کنار رقابت حقیقی کاندیداها در میدان انتخابات در فضای مجازی به چشم می‌آید، تلاش جریان‌های سیاسی برای جهت‌دهی به رفتار انتخاباتی جامعه است؛ به‌طوری که حامیان هر کدام از کاندیداها با انتشار نظرسنجی‌های انجام شده در فضای مجازی و مصادره به مطلوب نتایج آن، تلاش می‌کنند اینگونه القا کنند که کاندیدای مطلوب‌شان در صدر انتخاب بخش زیادی از جامعه قرار دارد؛ این درحالی‌است که بررسی‌ها نشان می‌دهد در بهترین حالت، چنین نظرسنجی‌هایی تنها بازتاب‌دهنده نظرات بخش کوچکی از حامیان آن کاندیدای موردنظر است و به‌هیچ‌عنوان قابل تعمیم به فضای کلی جامعه نیست. درواقع نمی‌توان چنین نظرسنجی‌هایی را بازتاب‌دهنده نظر و گرایش قاطبه جامعه دانست.

نظرسنجی‌های مجازی قابل‌اعتماد است؟

باتوجه به داغ شدن تنور نظرسنجی‌های انتخاباتی در شبکه‌های اجتماعی، آنچه بیش از پیش ذهن افکارعمومی را دراین حوزه مشغول کرده، میزان قابل اعتماد بودن نظرسنجی‌های مجازی است. اگرچه برخی معتقدند چنانچه ابزار نظرسنجی آنلاین مناسب باشد، نتایج آن می‌تواند قابل اعتماد باشد، اما طیف وسیعی از کارشناسان حوزه ارتباطات بر این اعتقادند که نظرسنجی‌های مجازی را نمی‌توان بازتاب‌دهنده آرای کلیت جامعه دانست. «عدم‌وجود امکان بلوک‌بندی و انتخاب دقیق نمونه»، «دسترسی نداشتن بخش‌های قابل‌توجهی از جامعه به شبکه اجتماعی هدف نظرسنجی»، «تأثیر بدافزارها در نتیجه نظرسنجی»، «امکان ثبت‌نظر تکراری در برخی پلتفرم‌ها»، «عدم‌وجود تکثر سیاسی در جامعه هدف یک صفحه برگزارکننده نظرسنجی در فضای‌مجازی»، «امکان سوگیری مخاطب با دیدن نتیجه نظرسنجی» و... از جمله دلایلی است که برخی کارشناسان برای غیرقابل اعتماد بودن نظرسنجی‌های مجازی انتخاباتی بر می‌شمارند.

کدام نظرسنجی درست است؟

«کدام نظرسنجی‌ها درست هستند؟»؛ این سؤالی است که با داغ‌تر شدن تنور نظرسنجی‌های انتخاباتی، بیش از پیش ذهن افکارعمومی را درگیر می‌کند. اگرچه این روزها نظرسنجی‌های رنگارنگی درباره «انتخاب مردم» در شبکه‌های اجتماعی منتشر می‌شود، اما نکته اصلی اینجاست که نتایج کدام‌یک قابل اعتمادتر است. بررسی پیشینه نظرسنجی‌های انتخاباتی در دوره‌های گذشته نشان می‌دهد تنها به نتایج نظرسنجی‌هایی می‌توان اعتماد داشت که براساس اصول علمی و خوشه‌بندی‌های جمعیتی، سنی، قومی و... انجام می‌شوند و با پیمایش‌های دقیق میدانی، بازتاب‌دهنده طیف وسیعی از نظرات جامعه هستند. ازسوی دیگر باید درنظر داشت اطمینان به صحت نتایج نظرسنجی ربط وثیقی به مرکز آمارسنجی مربوطه دارد؛ یعنی اینکه تا چه اندازه اصول علمی و آماری لازم برای به‌دست دادن یک رفتارشناسی انتخاباتی را به‌دست می‌دهد.

رویکردمحوری ضدانقلاب

در شرایطی که فضای سیاسی کشور کاملا حال‌وهوای انتخاباتی به‌خود گرفته و آغاز تبلیغات کاندیداها، شور و نشاط ویژه‌ای به جامعه بخشیده‌است، معاندان در شبکه‌های اجتماعی، رویکرد سرد نشان دادن فضای انتخاباتی کشور و بی‌میل بودن مردم برای حضور در پای صندوق‌های رأی در روز ۸تیرماه را دنبال می‌کنند؛ رویکردی که انتشار نتایج نظرسنجی‌های مجازی، مهم‌ترین ابزار پیگیری چنین راهبردی به‌حساب می‌آید. این رویکرد در گذشته نیز مسبوق به سابقه بوده‌است؛ در جریان انتخابات دوازدهمین دوره مجلس شورای‌اسلامی نیز شاهد بودیم که رسانه‌های ضدانقلاب خارج‌نشین با انتشار نتایج نظرسنجی‌های مجازی، تلاش می‌کردند اینگونه القا کنند که زیر ۲۰درصد از جامعه در انتخابات شرکت خواهند کرد، اما انتشار نتایج انتخابات ۱۱اسفندماه ۱۴۰۲ شکست سنگینی را برای ضدانقلاب رقم زد.

فضای مجازی همه مردم نیستند

غلامرضا آذری
استاد علوم ارتباطات دانشگاه آزاد واحد تهران مرکزی

نتایج نظرسنجی‌هایی که در فضای مجازی و ازجمله اینستاگرام و توییتر وجود دارد، به‌نظرم بهتر است به کل وارد حوزه تبلیغات نشود؛ چون این حیطه کاملا تخصصی است و کار آنها نازل. با جمعیت محدود که عضو یک اپلیکیشن هستند نمی‌توان نظرسنجی دقیق داشت. اینگونه آمارگیری‌ها و نظرسنجی‌ها باید کاملا علمی و دقیق با جامعه آماری متنوع و متکثر باشد. برخی که به این حوزه‌ها علاقه‌مندند می‌توانند در بخشی از فضای مجازی در صفحات وب و با مجوزهای رسمی و قابل تأیید شروع به فعالیت کنند اما یک فرد که دارای طیف خاص فکری دنبال‌کننده است، نمی‌تواند درباره کاندیدای مطلوب موردنظر مردم صحبت کند.

خطای نظرسنجی در توییتر و اینستاگرام بالاست

حسینعلی افخمی
استاد علوم ارتباطات دانشگاه علامه طباطبایی

نظرسنجی در فضای مجازی معمولاً براساس نوعی نمونه است. وقتی هم که نمونه نادرست است، به سادگی خطا رخ می‌دهد؛ بنابراین چون ما در فضای مجازی‌ای مثل توییتر، اینستاگرام و هر جای دیگر آن پایه اساسی را نداریم، نمی‌توانیم روی نظرسنجی‌ها حساب باز کنیم و در این عرصه هم با فیک‌نیوز سر و کار داریم.

نوع آمارگیری‌ای که بخواهیم در جامعه آرای مختلف را در آنها لحاظ کنیم و از همه‌شان نظرسنجی کنیم و جامعه آماری وسیعی را در اختیار داشته باشیم، به شیوه «پنل» معروف و مشهور است. در این نوع نظرسنجی‌ها، پنل‌هایی تشکیل می‌دهند و براساس این پنل‌ها به عدد واقعی نزدیک می‌شوند. مثلاً عده‌ای از دانشجویان را با گرایش‌های سیاسی که دارای پایگاه‌های اجتماعی مختلفند، درنظر می‌گیرند و درصدی از آنها را برای شرکت در نظرسنجی استخراج می‌کنند.

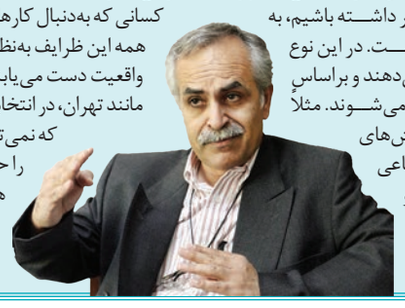

یا به‌طور مثال یکی از رفتارهای رأی دادن، توجه به استان‌ها و بهتر بگوییم، ساکنان استان‌هاست. باید توجه کرد که بسیاری از استان‌های ما در انتخابات ریاست‌جمهوری به شکل قومیتی اقدام به رأی می‌کنند. استان خراسان معمولاً در طول تاریخ پس از انقلاب، از کاندیداهای خاصی حمایت می‌کند و همچنین استِ آذربایجان غربی و شرقی، تهران و دیگر استان‌ها. طبعاً همه این فاکتورها روی رأی کلان تأثیر می‌گذارد.

کسانی که به‌دنبال کارهای نظرسنجی‌اند با بهره‌بردن از همه این ظرایف به‌نظرسنجی‌هایی تقریباً نزدیک به واقعیت دست می‌یابند. اما در عین حال کلانشهری مانند تهران، در انتخابات پیچیدگی‌های خاصی دارد که نمی‌توان با دو دو تا چهار تا کردن آن را حل و فصل و مشخص کرد آن هم به‌دلیل اینکه ارقام زیادی را می‌توان برایش پیش‌بینی کرد.

خبرسازان

راه ناگزیر نیروهای انقلاب

محسن رضایی، عضو مجمع تشخیص مصلحت نظام با بیان اینکه نیروهای انقلاب راهی جز اجماع ندارند گفت: منظور از اجماع نیروهای انقلاب اجماع در اندیشه‌ها، برنامه‌ها، توانایی‌ها و خروج از فردگرایی و شخص‌محوری است./ تسنیم

آینده بسیار روشن است

علی شمخانی، مشاور سیاسی رهبر معظم انقلاب در فضای مجازی نوشت: رقابت جدی و اخلاق‌مدارانه میان سلیقه‌های سیاسی مختلف حاضر در انتخابات زمینه حضور فعال و آگاهانه گروه‌های مختلف اجتماعی در این عرصه و مشارکت قدرت‌ساز را رقم خواهد زد. آینده بسیار روشن است./مهر

توصیه‌ای به کاندیداها

سپهر خلجی، رئیس شورای اطلاع‌رسانی دولت با انتشار فیلمی از سخنرانی شهید رئیسی در حساب کاربری خود در شبکه‌های اجتماعی نوشت: بزرگوارانی که وارد رقابت انتخاباتی شده‌اند متوجه باشند می‌خواهند به صندلی چنین شخصیتی تکیه بزنند. مراقب باشند./ایسنا

تا انتخابات

توصیه‌های مهم قاضی‌القضات به کاندیداها

رئیس قوه قضاییه به کاندیداهای انتخابات ریاست جمهوری تأکید کرد برای قانون احترام ویژه قائل باشند و عملی مرتکب نشوند که سبب سوءاستفاده و بهره‌برداری دشمن شود. غلامحسین محسنی‌اژه‌ای افزود: چنانچه در فرایند تبلیغات انتخاباتی پس از تذکرات و هشدارهای دستگاه‌های نظارتی، افرادی خلاف قانون و اخلاق عمل کنند قطعا با برخورد قانونی دادستان‌ها و سایر دستگاه‌های ذی‌ربط مواجه می‌شوند. وی خطاب به گردانندگان رسانه‌ها نیز اضافه کرد: همه رسانه‌ها نسبت به رعایت حدود و ثغور اخلاقی توجه و اهتمام ویژه داشته باشند./میزان

نظارت ویژه بر برنامه‌های تبلیغاتی

رئیس ستاد انتخابات کشور گفت: کمیسیون بررسی تبلیغات انتخابات ذیل هیأت اجرایی مرکزی فعالیت می‌کند و کمیسیون ملزم به رعایت قانون در بررسی، نظارت و کنترل برنامه‌های تبلیغاتی در صداوسیما و سایر برنامه‌ها در فضاهای دیگر است. سیدمحمدتقی شاهچراغی تأکید کرد: امید است همراه با هم و در کنار هم مسیر را به گونه‌ای رقم بزنیم که انتخابات سالم با مشارکت بالا داشته باشیم. این خواسته کمیسیون تبلیغات است./ایرنا

رأی‌گیری با شیوه سنتی است

سخنگوی ستاد انتخابات کشور با اشاره به اعلام شورای نگهبان درباره عدم برگزاری انتخابات الکترونیک گفت: تعرفه‌های کاغذی چاپ کرده‌ایم که از ۲۵خردادماه به استان‌ها ارسال خواهند شد و همان شیوه سنتی را در همه شعب و حوزه‌ها خواهیم داشت. محسن اسلامی اضافه کرد: هم‌اکنون فرمانداران برای برگزاری انتخابات در حال آموزش هستند./فارس

نگاه

اخلاق‌مداری ردصلاحیت‌شده‌ها

توی این هیاهوی تبلیغات که کاندیداها دارن خودشونو برای مناظره گرم می‌کنن و زیر رگبار خبرای انتخاباتی، واکنش اخلاقی نامزدهایی که رد صلاحیت‌شدن خیلی چسبید.

مثلا محمد شریعتمداری، وزیر کار دولت قبل بعد از ردصلاحیتش توییت زد و نوشت که الان زمان مجادله نیست و تا زندست در خدمت ملک و ملته.

یا مهرداد بذرپاش، وزیر راه و شهرسازی دولت فعلی که برای کاندیداها دعای خیر کرد و از خدا خواسته که انتخابی شایسته نصیب مردم بشه. دست آخر هم گفته که همچنان سرباز انقلاب و مردم می‌مونه.

علی لاریجانی، رئیس سابق مجلس هم با اینکه توسط شورای نگهبان رد صلاحیت شده بود و گلایه‌هایی داشت اما از صفت «محترم» برای این شورا استفاده کرد و وعده داد که مسیر خدمتگزاری به مردم و حل مشکلاتشون رو متوقف نمی‌کنه. در انتها هم از حمایت‌های مردم و نخبگان تشکر کرد.

این همون شیوه شهید رئیسیه که انتظار می‌ره تا روز انتخابات از همه ببینیم؛ چه اونایی که تأیید صلاحیت‌شدن و چه اونایی که نشدن.

@hamshahrinews

پس از آغاز فعالیت‌های تبلیغی کاندیداها، تب انتخابات رو به افزایش است.

آنو
@anoo_ell
لطفا ملاکتون برای انتخاب اصلح این نباشه که قبلا با کی عکس گرفته، معیارهای مهم‌تری هستند برای اینکه انسان لایق رو از نالایق بشه تشخیص داد.

مجید ملک‌زاده
@Majidmalekzade7
اخلاص، مجاهدت، تلاشگری، خستگی‌ناپذیری، فسادناپذیری و خدمتگزاری به مردم از ویژگی‌های شهید رئیسی بود. شهید رئیسی با عملکرد خود شاخص‌های یک رئیس‌جمهور اصلح را به همه نشان داد.

کوثر رضایی
@kosarRezaei79
خیلی‌ها می‌گن رئیسی قابل تکرار نیست ولی ما در سرزمینی زندگی می‌کنیم به‌نام ایران که از بدو پیدایشش تاکنون مرکز حضور بزرگان بی‌نظیری در جهان بوده. با چه کنم چه کنم مشکلی حل نخواهد شد. این انتخاب درست و اصلح هست که کارها رو روال می‌اندازه.

رضا
@Reza_gotvand
یکی از ویژگی‌های شهید رئیسی این بود که با کار بی‌وقفه از تمام ظرفیت‌ها برای پیشرفت و تعالی استفاده می‌کرد و واقعا به شعار ما می‌توانیم معتقد بود و با توکل بر خدا کارها را پیش می‌برد و در مردم امید ایجاد می‌کرد. ان‌شاءالله رئیس‌جمهور بعدی رو با این شاخص‌ها بسنجیم و رأی بدهیم.

دیپلماسی

آخرین مواضع دستگاه سیاست‌خارجی

ناصر کنعانی، سخنگوی وزارت امورخارجه در نشست‌خبری روز دوشنبه خود به تشریح آخرین مواضع دستگاه سیاست‌خارجی ایران پرداخت که مهم‌ترین محورهای آن را در ادامه می‌خوانید.

- طرف‌های اروپایی درباره موضوع هسته‌ای و برجام متهم اول و آخر هستند.
- در آخرین رایزنی سرپرست وزارت امور خارجه و وزیر امور خارجه مصر، ادامه روند گفت‌وگوهای دوجانبه مورد تأکید قرار گرفت.
- درباره احتمال فعال شدن مکانیسم ماشه، ایران طرف مدعی و مطالبه‌گر است و غربی‌ها باید پاسخگو باشند.
- حضور ایران در نشست بریکس نشان‌دهنده موضع ایران برای فعالیت در این سازوکار و مشارکت فعال در چارچوب‌های چندجانبه‌گرایی است.
- اخذ رأی ایرانیان در عربستان در دستور کار قرار دارد.
- از ابراز تمایل منامه برای بهبود روابط با ایران استقبال می‌کنیم.
- سرپرست وزارت امورخارجه به‌زودی به عراق سفر می‌کند و هماهنگی‌های اولیه این سفر درحال انجام است.
- شواهدی درباره جدیت آمریکا برای برقراری آتش‌بس در غزه وجود ندارد.
- استعفاهای مکرر در کابینه رژیم‌صهیونیستی نشان‌دهنده ناکامی این رژیم در دستیابی به اهداف و شکست در جنگ غزه و فروپاشی کابینه نتانیاهوست.
- ایران در موضوع هسته‌ای در چارچوب حقوق و تکالیف خود عمل کرده و خواهد کرد.
- غرب در حال منحرف کردن آژانس از رویکرد حرفه‌ای خود است.

عکس‌نوشت

دیدار باقری کنی با لاوروف

سرگئی لاوروف وزیر خارجه روسیه و سرپرست وزارت امور خارجه ایران دیروز با یکدیگر دیدار داشتند. علی باقری سرپرست وزارت امور خارجه کشورمان در شهر «نیژنی نووگورود» در خصوص این دیدار گفت: در این دیدار تکمیل کار بر روی متن معاهده جدید جامع بین دولتی و شکل‌گیری مشارکت راهبردی بین دو کشور رایزنی شد./ عکس: اسپوتنیک

صفحه‌آرا: مهدی سلامی

سرنگونی پهپادهای اسرائیلی قبل از حمله

حزب‌الله لبنان در بیانیه‌ای اعلام کرد که پهپاد مسلح دشمن را قبل از حمله سرنگون کرده است. مقاومت اسلامی لبنان در بیانیه‌ای عنوان داشته است: رزمندگان ما پهپاد هرمس ۹۰۰ را رصد کرده و به محض در تیررس قرار گرفتن، با سامانه دفاع هوایی سرنگون شد. / المیادین

خبرهایی که نمی‌بینید

در هر ۱۰ دقیقه یک کودک فلسطینی شهید می‌شود

براساس آمارها، تاکنون ۱۵هزار و ۵۱۷ کودک فلسطینی در نتیجه حملات وحشیانه اشغالگران به نوار غزه به شهادت رسیده‌اند. براساس گزارش‌ها در شرایط کنونی در هر ۱۰دقیقه یک کودک فلسطینی در نوار غزه به شهادت می‌رسد. / الجزیره

جهان مقاومت

اعتراف به کشته شدن ۳اسرائیلی

رسانه‌های صهیونیستی به کشته شدن ۳نظامی در عملیات بمبگذاری ساختمان محل استقرار نیروهای اسرائیلی توسط گردان قسام در رفح اذعان کردند. به‌نظر می‌رسد تعداد کشته‌ها بیش از چیزی است که صهیونیست‌ها اعلام کرده‌اند و آمار آنها تغییر خواهد کرد. / مرکز اطلاع‌رسانی فلسطین

تقلای آمریکا برای مذاکره با حماس

یک مقام آمریکایی گفته است که پس از عملیات آزادسازی ۴اسیر توسط ارتش اسرائیل، رایزنی درخصوص آزادی اسرای آمریکایی نزد حماس به‌شدت مشکل خواهد شد. به گفته این مقام آمریکایی، به‌نظر می‌رسد پس از این اتفاق، نتانیاهو دیگر به سمت گفت‌وگو نخواهد رفت و عملیات نظامی را در پیش خواهد گرفت؛ به‌همین دلیل واشنگتن از طریق میانجی‌های قطری و به‌صورت مستقل در حال رایزنی با حماس برای آزادی اسرای آمریکایی است. این اتفاق می‌تواند شکاف عمیقی در روابط دولت‌های بایدن و نتانیاهو ایجاد کند و درصورت آزادی آنها، مقامات اسرائیلی فشار زیادی را از سوی شهرک‌نشینان متحمل خواهند شد. / شبکه NBC

اصابت پهپاد عراقی به پایگاه نیروی دریایی صهیونیست‌ها در ایلات

اصابت مستقیم پهپاد مقاومت عراق به یک پایگاه نیروی دریایی صهیونیست در ایلات تأیید شد. در همین ارتباط نیز رسانه‌های عبری زبان تأیید کرده‌اند پهپادی که گروه‌های عراقی در روزهای آخر ماه مارس به سمت اسرائیل شلیک کردند، به یک پایگاه نیروی دریایی در ایلات که ناوشکن «ساعر ۶» در نزدیکی آن مستقر بوده، اصابت کرده است. / النجبا

ترسیم نشان قسام روی درِ کنسولگری آمریکا در سیدنی

براساس گزارش‌ها، شب گذشته یک نفر با صورت پوشیده علاوه بر شکستن شیشه‌ها به‌وسیله چکش، ۲ مثلث قرمز رنگ را روی درِ شیشه‌ای کنسولگری حک کرده است. / المیادین

جلسه مشترک رهبران حماس و جهاد اسلامی در دوحه

جنبش مقاومت اسلامی حماس در بیانیه‌ای از دیدار هیأتی از رهبران جنبش جهاد اسلامی به ریاست زیاد النخاله با اعضای این جنبش به ریاست اسماعیل هنیه در دوحه خبر داد. حماس تأکید کرد که طرفین در این دیدار، در مورد آخرین تحولات سیاسی و میدانی جنگ علیه غزه گفت‌وگو کرده‌اند. / القدس

دومین روز پیاپی اعتراضات ضداسرائیلی در کانادا

تظاهرات همبستگی با غزه و فلسطین و محکومیت نسل‌کشی ارتش اسرائیل در پایتخت کانادا برای دومین روز پیاپی برگزار شد. طی ۲ روز گذشته، هزاران کانادایی خواستار توقف جنگ در غزه شده بودند. / رویترز

اهداف جنگ هرگز محقق نخواهد شد

ژنرال بازنشسته ارتش رژیم صهیونیستی تأکید کرده که عملیات اخیر در النصیرات (آزادی ۴اسیر اسرائیلی) هیچ تغییری در واقعیت تلخ پیش روی این رژیم ایجاد نمی‌کند. ژنرال اسحاق بریک تأکید کرد که نتانیاهو، گالانت و هلیوی در فاجعه غزه غوطه‌ور هستند و کاملا واضح است که اهداف جنگ هرگز محقق نخواهد شد. / المنار

جهان‌نما

کار را به ایرانیان بسپارید

مجری شبکه الحوار در گزارشی می‌گوید که ساده انگاری و سطحی‌نگری در مورد ایران را کنار بگذارید. یکی از شهروندان عرب نیز در این گزارش می‌گوید: خطاب به افرادی که به ایران اشکال می‌گیرند می‌گویم، بروید به همان سازش با دشمن تان مشغول باشید و کار را به مردان واقعی آن یعنی ایرانیان بسپارید.

انتقال کشته‌های ارتش اسرائیل با بالگرد

تصاویری از لحظه انتقال کشته‌ها و مجروحان ارتش رژیم صهیونیستی در رفح به بیمارستان‌های اسرائیلی را مشاهده می‌کنید. براساس اعلام منابع فلسطینی، نظامیان صهیونیست در حمله روز گذشته خود به رفح دچار تلفات شده‌اند.

دختر انگلیسی درباره النصیرات چه می‌گوید؟

یک فعال انگلیسی با انتقاد از فاجعه شهادت بیش از ۲۲۰نفر از فلسطینی‌های ساکن غزه در اردوگاه النصیرات می‌گوید: اگر برای آزادی ۴فلسطینی، ۲۰۰اسرائیلی کشته می‌شدند همینگونه واکنش نشان می‌دادید؟! این یک کشتار بود که اسرائیلی‌ها آن را در لباس امدادگر رقم زدند.

پیروزی انتفاضه دانشجویی در غرب

شمار زیادی از دانشگاه‌های جهان در برابر اعتراض‌های ضدصهیونیستی دانشجویان عقب‌نشینی کرده‌اند

گزارش

بهاره محبی
روزنامه‌نگار

از آمریکا گرفته تا اروپا و استرالیا، دانشجویان می‌خواهند که دانشگاه‌هایشان به سرمایه‌گذاری در سرزمین‌های اشغالی پایان دهند و روابط خود را با مراکز علمی در اراضی اشغالی قطع کنند؛ چرا که آنها نیز بخشی از نظام اشغالگر اسرائیل به شمار می‌روند و به استعمار سیستماتیک فلسطینیان کمک می‌کنند. مهم‌ترین درخواست جنبش دانشجویی بی‌سابقه همبستگی با فلسطین که برخی کارشناسان آن را انتفاضه دانشجویی می‌نامند، توقف حمایت تسلیحاتی از رژیم صهیونیستی، آتش‌بس فوری در غزه، توقف سرمایه‌گذاری‌ها در سرزمین‌های اشغالی و پایان ارتباط دانشگاه‌ها با مراکز علمی فعال در سرزمین‌های اشغالی است؛ جنبشی که در ماه‌های گذشته به دستاوردهای چشمگیری دست یافته است. برخی از دانشگاه‌هایی که تاکنون اعلام کرده‌اند روابط خود را با رژیم صهیونیستی قطع می‌کنند عبارتند از:

آمریکا

- کالج راشل کوری
- دانشگاه جان هاپکینز
- دانشگاه براون
- دانشگاه راتگرز
- دانشگاه اموری (رای عدم اعتماد به رئیس دانشگاه)

رای عدم اعتماد به رئیس دانشگاه پس از آن صورت گرفت که او نیروهای پلیس را برای مقابله با دانشجویانی که در همبستگی با فلسطین دست به اعتراض زده بودند به دانشگاه فراخواند.

اسپانیا

- دانشگاه گرانادا
- دانشگاه بارسلونا
- دانشگاه مادرید
- دانشگاه آلیکانته
- دانشگاه باسک کانتری
- دانشگاه اندلس

روزنامه ال‌پائیس گزارش داده ۷۶دانشگاه این کشور روابط خود را با دانشگاه‌های سرزمین‌های اشغالی قطع کرده‌اند.

نروژ

- دانشگاه‌های متروپولیتن اسلو
- دانشگاه برگن
- دانشگاه جنوب شرقی نروژ
- دانشکده معماری برگن

دانشگاه‌ها و مراکز عملی نروژ اعلام کرده‌اند که روابط خود با دانشگاه حیفا و کالج آکادمیک هداسا در سرزمین‌های اشغالی را به‌دلیل جنگ غزه قطع کرده‌اند.

دانمارک

- دانشگاه کپنهاگ

یکی از شناخته‌شده‌ترین دانشگاه‌های دانمارک اعلام کرده که به‌دلیل اعتراض‌های دانشجویی سرمایه‌گذاری در شرکت‌های فعال در کرانه باختری را متوقف می‌کند.

اسلوونی

- دانشگاه لیوبلیانا

مسئولان دانشگاه اعلام کرده‌اند که ضمن بررسی تجدیدنظر در روابط با تل‌آویو، طرح تشکیل صندوق بورسیه برای دانشجویان فلسطینی را دنبال خواهند کرد.

اتریش

- دانشگاه اویدئو (Ovideo)

دانشگاه اویدئو با بالا گرفتن جنگ در غزه ضمن انتشار بیانیه‌ای اعلام کرده که از آنجا که اسرائیل تمام خطوط قرمز را رد کرده است به تمام همکاری‌های خود با دانشگاه عبری اورشلیم پایان می‌دهد.

هلند

- دانشگاه لیدن

دانشگاه لیدن اعلام کرده که ضمن توقف تبادل دانشجو با دانشگاه اورشلیم و دانشگاه تل‌آویو، کمیته‌هایی را برای بررسی همکاری‌های تحقیقاتی موجود و آتی تشکیل خواهد داد.

ایرلند

- کالج ترینیتی
- دانشگاه دوبلین

دانشجویان دانشگاه‌های مختلف با اعتراض‌های گسترده خواستار توقف سرمایه‌گذاری در فلسطین اشغالی شده بودند که در مواردی هم به موفقیت رسیده‌اند.

بلژیک

- دانشگاه بروکسل
- دانشگاه خنت
- دانشگاه آنتورپ

دانشگاه‌های بزرگ بلژیک همکاری خود با موسسات علمی اسرائیلی از جمله در زمینه هوش مصنوعی را متوقف کرده‌اند.

ایتالیا

- دانشگاه تورین
- دانشگاه پالرمو

روزنامه تایمز آو اسرائیل گزارش داده که برخی از دانشگاه‌های ایتالیا تبادل دانشجو و پروژه‌های مشترک علمی با موسسات علمی اسرائیلی را متوقف کرده‌اند.

هشتگ

جیک شیلدز
ورزشکار آمریکایی

درحالی‌که زندانیان فلسطینی در اسرائیل شکنجه و تحقیر می‌شوند و غزه بمباران می‌شود و مردم در این باریکه گرسنگی می‌کشند، حماس همچنان با زندانیان یهودی با احترام و عزت رفتار می‌کردن. واقعا کدام طرف تروریست است؟

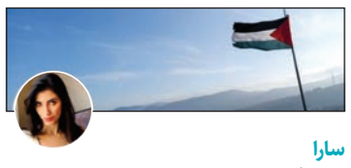

سارا
تحلیلگر ژئوپلیتیک لبنانی

در شهر بیلبائو اسپانیا هزاران نفر با تجمع گسترده در حمایت از فلسطین، خواستار پایان‌دادن به نسل‌کشی اسرائیل در غزه شدند. آنها راه را بند آوردند و روی آسفالت به نشانه اعتراض به نسل‌کشی در غزه دراز کشیدند.

سلیمان احمد
روزنامه‌نگار ساکن لندن

دیروز اسرائیل یک جنین ۸ماهه (در شکم مادر) به همراه مادر و ۲عضو دیگر خانواده را در یک حمله هوایی سنگین به خانه‌ای در غزه کشت. غربی‌ها به کشتن جنین در شکم مادر، دفاع از خود می‌گویند؟

کیوسک

روزنامه وال استریت ژورنال [آمریکا]

ضربه سنگین به نتانیاهو

بنی گانتز، سیاستمدار اسرائیلی که از اعضای کلیدی کابینه جنگ به شمار می‌رفت، به تازگی به دلیل نوع مدیریت بنیامین نتانیاهو، نخست‌وزیر اسرائیل در جنگ غزه از عضویت در کابینه استعفا کرده است. این استعفا ضربه سنگینی به وحدت ظاهری تل‌آویو وارد کرد؛ وحدتی که نتانیاهو در آغاز درگیری در غزه توانسته بود ایجاد کند و اکنون با استعفای گانتز اختلافات در رأس رهبری اسرائیل در مورد آینده جنگ غزه و پیامدهای آن آشکار شده است. گانتز که یک شخصیت راست میانه است، از ماه گذشته تهدید کرده بود که اگر نتانیاهو به نگرانی‌ها در مورد چگونگی پایان جنگ غزه و مرحله پس از جنگ پاسخی ندهد، استعفا خواهد کرد.

روزنامه ال پائیس [اسپانیا]

نرخ مشارکت پایین در انتخابات تاریخی اروپا

مهم‌ترین انتخابات در تاریخ پارلمان اروپا با تهدیدات داخلی و خارجی بزرگ برای اتحادیه اروپا نتوانست رأی‌دهندگان زیادی را بسیج کند و داده‌های اعلام‌شده نشان می‌دهد که تنها ۵۱درصد از بیش از ۳۶۰میلیون شهروند دارای حق رأی در اروپا در انتخابات پارلمانی این اتحادیه مشارکت کرده‌اند. این میزان مشارکت رقمی مشابه سال ۲۰۱۹است. نتایج انتخابات پارلمانی اروپا نشان داد که این اتحادیه به سمت راست می‌چرخد و این گرایش به راست بر ۲عضو بزرگ آن، یعنی پاریس و برلین تأثیر گذاشته است. در سومین عضو مهم اتحادیه اروپا، یعنی ایتالیا، راست افراطی قبلا جایگاه خود را تثبیت کرده بود. اکنون مکرون که اقبالی در انتخابات پارلمانی اروپا نداشته، تصمیم گرفته است که موقعیت حزب خود را داخل فرانسه محک بزند و با انحلال پارلمان فرانسه از برگزاری انتخابات زودهنگام در کشورش خبر داده است.

صفحه‌آرا: امید نوش‌آذر

۶۰ هزار

مهران سالاریه، رئیس ستاد نوسازی ناوگان حمل‌ونقل گفت: در سال‌جاری ۶۰ هزار خودروی فرسوده از چرخه ترافیک خارج شده است. بدین‌ترتیب در عمر کوتاه شکل‌گیری ستاد نوسازی ناوگان حمل‌ونقل، حدود ۱۳۰ هزار خودرو ی فرسوده اسقاط شده است.

عدد خبر

حسین فرهیدزاده، رئیس سازمان حمایت مصرف‌کنندگان و تولیدکنندگان گفت: «در سال‌جاری بیش از ۴۰۰ هزار بازرسی در بازار انجام شده که در نتیجه آن ۱۲ همت پرونده تشکیل شده است.» رصد بازار به‌منظور کنترل قیمت‌ها و ایجاد آرامش در بازار، به‌ویژه در روزهایی که انتخابات در پیش است، ضروری است.

۱۲ همت

خبرسازان

اقدامات تازه برای احیای بورس

به‌دنبال اجرای سلسله اقداماتی از سوی دولت برای احیای عملکرد بورس، روز گذشته(دوشنبه) رئیس سازمان بورس از اصلاح دستورالعمل قیمت خوراک و فرآورده‌های پالایشی در حاشیه جلسه روز گذشته ستاد اقتصادی دولت خبر داد.

به‌گزارش همشهری، نزول مداوم بورس، دولت را بر آن داشته است تا سیاست‌هایی را در پیش گیرد که مانع از نزول بیشتر بورس شود؛ بر همین اساس، به‌دنبال مصوبات چهارگانه ستاد هماهنگی اقتصادی دولت، ظرف روزهای گذشته اقدامات عملی برای اجرای این مصوبات آغاز شده است. طبق توافقات انجام شده در ستاد هماهنگی اقتصادی دولت قرار شده تا اقدامات لازم برای کنترل نرخ سود بانکی و پیگیری برای معافیت‌های مالیاتی بورس انجام و همچنین نرخ محصولات پالایشی و جلوگیری از خروج شرکت‌های خودروسازی از بورس پیگیری شود. بر همین اساس، ظرف روزهای گذشته اقدامات عملی برای این مصوبات چهارگانه آغاز شده و در نخستین گام با برگزاری نشست‌های مختلفی بین سازمان بورس و بانک مرکزی، برنامه‌های کنترل نرخ سود بانکی و پیگیری معافیت‌های مالیاتی صنایع بورس کلید خورده است. حالا همزمان با اجرای این اقدامات، برای بهبود عملکرد بورس آنطور که رئیس سازمان بورس گفته مصوبه مربوط به قیمت محصولات پالایشی نیز اصلاح شده است. رئیس سازمان بورس دیروز (دوشنبه) در همین باره گفت: در حاشیه جلسه ستاد اقتصادی دولت، دستورالعمل قیمت خوراک و فرآورده‌های پالایشی اصلاح شده است.

مجید عشقی اضافه کرد: به همین منظور، جلساتی با سرپرست ریاست‌جمهوری و وزرای اقتصادی در ستاد اقتصادی دولت برگزار شده که در پایان این جلسه، دستور بازنگری و بررسی مجدد این دستورالعمل داده شده است. انتظار می‌رود با اجرای مصوبات چهارگانه ستاد هماهنگی اقتصاد دولت، وضعیت بازار سرمایه ظرف روزهای آینده بهبود یابد. به‌ویژه آنکه بانک مرکزی نیز به‌تازگی اعلام کرده که درنظر دارد ۲/۸ میلیارد دلار از مطالبات بانک‌ها را پرداخت کند که این امر می‌تواند اثرات معناداری، هم بر سهام بانک‌ها و هم کلیت بازار سرمایه داشته باشد.

اخبار یک فصلی

بازار داغ سرما با پنکه

پنکه قابلیت خنک‌سازی به‌نسبت خوبی دارد و علاوه بر این کار، در گردش هوای راکد و تهویه هوا هم مؤثر است. اما قبل از خرید پنکه بهتر است به این چند نکته توجه کنید:

- پنکه‌های رومیزی قدرت خنک‌کنندگی کمی دارند و برای محیط‌های کوچک مناسب هستند.
- پنکه‌های ایستاده قابلیت چرخش و تنظیم ارتفاع دارند و برای خنک کردن اتاق‌های متوسط مناسب هستند.
- پنکه‌های سقفی توزیع هوای بهتری دارند و برای اتاق‌های بزرگ‌تر و فضاهایی با سقف مرتفع مناسب هستند.
- پنکه‌های دیواری جریان هوای بیشتری دارند و برای اتاق‌های بزرگ مناسب هستند.
- به میزان صدای پنکه توجه کنید. بهتر است پنکه‌ای نخرید که صدای زیادی ایجاد می‌کند.
- به متراژی که می‌خواهید پنکه را در آنجا قرار دهید توجه کنید.

نکاتی در مورد پنکه‌های ایستاده

- برای اتاق‌های کوچک زیر ۲۰ مترمربع پنکه با موتور ۵۰ وات مناسب است.
- برای اتاق‌های متوسط ۲۰ تا ۴۰ مترمربع پنکه با موتور ۶۰ وات مناسب است.
- برای اتاق‌های بزرگ‌تر پنکه با موتور ۷۰ وات مناسب است.

مشخصات کالا	قیمت (تومان)
پنکه رومیزی دمنده هاله سایز ۲۵	۹۵۰,۰۰۰
پنکه رومیزی پارس خزر مدل ۲۰۴۰	۱,۸۵۰,۰۰۰
پنکه ویداس مدل VIR-۸۰۱۳	۲,۰۰۰,۰۰۰
پنکه سقفی سایا مدل ۱۴۰	۲,۶۰۰,۰۰۰
پنکه تکنو مدل Te-۹۱۶۰	۳,۱۰۰,۰۰۰
پنکه ایستاده کاکس مدل CX-۱۲۶۰	۳,۲۰۰,۰۰۰
پنکه تولیپس مدل SF-۴۰۶	۳,۴۵۰,۰۰۰
پنکه ایستاده دلمونتی مدل DL۲۹۰	۴,۴۰۰,۰۰۰
پنکه ایستاده ضدحشره تفال مدل VF۴۰۲۱	۵,۰۰۰,۰۰۰

چک‌ها چطور معتبر شدند؟

با اعمال قانون جدید و ایجاد انضباط بانکی میزان چک‌های برگشتی به نصف رسیده است

۲۱٫۵٪ چک برگشتی از نظر مبلغ

۱۵٫۴٪ چک برگشتی از نظر تعداد

۱۱٫۶٪ چک برگشتی از نظر مبلغ

۸٫۳٪ چک برگشتی از نظر تعداد

سال ۱۳۹۶

فروردین ۱۴۰۳

گزارش
رضا کربلائی
روزنامه‌نگار

یادتان هست چند سال پیش یک‌چهارم چک‌های مبادله‌شده در شبکه بانکی برگشت می‌خورد و بسیاری از کسبه و افراد از معامله با چک خودداری می‌کردند و خانواده‌های زیادی به‌همین دلیل گرفتار می‌شدند، زیرا فرد صادرکننده چک به‌دلیل پاس‌نشدن چک حتی راهی زندان می‌شد؟ اما حالا می‌دانیم که با اجرای قانون جدید چک اعتبار به چک برگشته و بسیاری از کسبه حاضر به معاملات قسطی با چک هستند. وداع با روزهای جهش چک برگشتی و سال‌هایی که خرید قسطی کالاها فقط با چک کارمندی ممکن بود، کام خیلی‌ها را شیرین کرده است اما ۶ گام اساسی برای معتبر شدن دسته چک چه بودند؟

گام نخست: سامانه‌های صیاد، چکاوک، چکاد و محچک راه‌اندازی شدند تا مسیر صدور و پاس‌شدن چک‌ها ایمن شود.

گام دوم: دسته‌چک‌ها تغییر کرد. بانک‌ها اجازه نداشتند به همه دسته‌چک بدهند و هر کس بتواند هر مبلغی را روی چک بنویسد و بدون پشتوانه آن را به دیگری بدهد.

گام سوم: نقل‌وانتقال فیزیکی چک بین بانک‌ها متوقف شد و با سامانه چکاوک، تصویر چک به‌صورت الکترونیکی بین بانک‌ها ردوبدل شد.

گام چهارم: دسته‌چک صیادی آمد و جایگزین دسته‌چک‌های قدیمی شد تا از آن پس چه صادرکننده و چه گیرنده چک قبل از هر اقدامی اطلاعات آن را به‌صورت برخط ثبت کند تا بانک‌ها و ۲ طرف مطمئن شوند که چک صادرشده اعتبار دارد و ریسک پاس‌نشدن آن کمتر شده است. این ماموریت در قالب سامانه صیاد صورت می‌گیرد.

گام پنجم: بانک‌ها به صدور چک‌های دیجیتال یا الکترونیکی بر بستری به نام سامانه چکاد یا همان چک امن دیجیتال ملزم شدند. با این اقدام در هر ساعت شبانه‌روز و بدون نیاز به حضور طرفین امکان صدور چک و انتقال آن فراهم شد. وصول چک هم آنلاین شد تا جلوی سوءاستفاده‌ها گرفته شود و کار طرفین معامله با خیال راحت انجام شود.

گام ششم: احکام قضایی چک آنلاین شد. بانک مرکزی در اجرای قانون چک سامانه دیگری به نام سیاق را راه‌اندازی کرد تا مسیر اجرای احکام قضایی شامل مسدودی و رفع مسدودی حساب‌های بانکی افراد، کوتاه و برخط شود. با این اقدام میانگین اجرای این احکام از ۲۰۰ روز در سال ۱۳۹۴ به حداکثر ۴ دقیقه در سال ۱۴۰۲ کاهش یافت.

سقف قیمتی بازار اجاره چگونه کار می کند

براساس قانون جدید قیمت اجاره باید در همه استان‌ها براساس شاخص مصوب تنظیم شود

به‌زودی سقف مجاز اجاره‌بها موضوع قانون ساماندهی بازار زمین، مسکن و اجاره‌بها برای همه استان‌های کشور ابلاغ می‌شود و طبق همین قانون، قیمت اجاره در همه قراردادها باید براساس این شاخص تنظیم شود، اما چگونه؟ به‌گزارش همشهری، از سال ۱۳۹۹ تاکنون هرسال شاخص سقف افزایش قیمت در بازار اجاره تعیین شده، اما ضمانت اجرایی آن به‌قدری پایین بوده که در بهترین حالت می‌توانسته از صدور حکم تخلیه مستأجران متعهد آسیب‌پذیر جلوگیری کند، اما در قانون «ساماندهی بازار زمین، مسکن و اجاره‌بها» ضمن اینکه فرمول تعیین سقف افزایش قیمت اجاره تغییر کرده و برای کل کشور یا کل مناطق یک استان یکسان نیست، ضمانت اجرای آن نیز تا حدی تقویت شده است.

نحوه تعیین سقف قیمت اجاره

بر اساس ماده ۷ قانون «ساماندهی بازار زمین، مسکن و اجاره‌بها» در استان‌هایی که نرخ تورم عمومی سالانه بیشتر از ۳۰ درصد باشد، شورای‌عالی مسکن مکلف است نسبت به تعیین سقف افزایش اجاره‌بها به میزان ۵۰ تا ۱۰۰ درصد تورم عمومی سالانه اقدام کند.

در سال‌جاری تورم عمومی همه استان‌ها بالای ۳۰ درصد بوده و شاخص سقف افزایش قیمت اجاره باید برای همه شهرهای بالای ۱۰۰ هزار نفر تعیین شود.

نحوه تعیین سقف قیمت اجاره

ملاک اعمال نرخ اجاره برای تمدید یا قرارداد جدید واحدهای استیجاری که در سال قبل دارای قرارداد اجاره رسمی دارای کد رهگیری بوده‌اند، قیمت‌های درج شده در قرارداد قبلی است و در مورد واحدهای مسکونی فاقد رهگیری اجاره در یک سال منتهی به زمان انعقاد قرارداد اجاره جدید، میزان اجاره‌بها حداکثر معادل اجاره‌بهای کشف شده در سامانه جدید وزارت راه‌وشهرسازی یا حداکثر ۱۰ درصد بیشتر از اجاره جدول املاک مشابه در سازمان امور مالیاتی است.

مبانی اعمال سقف قیمت اجاره

درصورت عدم‌رعایت سقف افزایش اجاره‌بها، مستأجر می‌تواند تا ۵ سال بعد از انعقاد قرارداد، شکایت خود را ثبت کند و درصورت احراز تخلف، صاحب‌خانه علاوه بر اینکه مکلف به بازپرداخت مبالغ اضافه به مستأجر و رعایت نرخ مجاز خواهد بود، باید جریمه‌ای معادل ۳ برابر مبلغ غیرمجاز افزایش اجاره‌بهای یک‌ماه را به‌عنوان جریمه به صندوق ملی مسکن واریز کند. همچنین موجران متخلف، برای آن ملک مشمول تخفیف‌ها و معافیت‌های مالیاتی نخواهند شد.

حق کمیسیون سیستمی شد

نکته قابل توجه در قانون جدید این است که براساس تبصره ۳ ماده ۷ قانون ساماندهی، حق‌الزحمه هر یک از خدمات مشاوران املاک توسط سامانه ثبت معاملات املاک و مستغلات کشور محاسبه و در قراردادها و مبایعه‌نامه‌ها درج خواهد شد و مشاوران املاک موظف هستند حق‌الزحمه را حداکثر تا مبلغ محاسبه شده توسط این سامانه به‌وسیله دستگاه‌های کارتخوان متصل به سازمان امور مالیاتی دریافت کنند.

اسناد مالکیت «الکترونیکی» می‌شود

گپ

از ابتدای تیرماه، صدور سند تک‌برگ متوقف می‌شود و اسناد مالکیت به‌صورت الکترونیکی صادر خواهد شد. به‌گزارش همشهری، حسن بابایی، رئیس سازمان ثبت‌اسناد و املاک کشور اعلام کرد: از ابتدای هفته قوه قضاییه (اول تیرماه)، همه اسناد صادره از سوی سازمان ثبت‌اسناد و املاک کشور به‌صورت الکترونیکی و دارای کد امنیتی صادر می‌شود و دیگر سند تک‌برگ به متقاضیان ارائه نخواهد شد. به عقیده او، با این اقدام، عملا بحث جعل سند نیز منتفی است.

آنگونه که رضا مظهری، رئیس مرکز مدیریت آمار و فناوری اطلاعات وزارت بهداشت می‌گوید، قرار است با همکاری سازمان ثبت‌احوال گواهی ولادت الکترونیک نوزادان نیز جایگزین ثبت کاغذی شود و ضمن اینکه اطلاعات جامعی از زایمان و نوزاد نیز در پرونده الکترونیک سلامت قرار می‌گیرد، گواهی ولادت نیز به‌صورت الکترونیکی به سازمان ثبت‌احوال ارسال شود. گواهی ولادت نوزادان تاکنون به‌صورت کاغذی در بیمارستان صادر می‌شد. همچنین تا پیش از سال ۱۳۹۰، صدور اسناد ملکی به‌صورت دفترچه چندبرگی بود و این اسناد ضمن اینکه اسناد جزئیات کمتری را شامل می‌شدند، قلم‌نویس و دارای مهر پلمب سربی بودند؛ اما از سال ۱۳۹۰ به بعد، سند تک‌برگ جایگزین اسناد دفترچه‌ای شد. حالا قرار است در گام دوم تغییر اسناد مالکیت، همین سند تک‌برگ به‌صورت سند الکترونیک دارای شناسه و کد امنیتی صادر شود.

گشتی در اقتصاد جهان

ارزش یورو تضعیف شد

یکی از مهم‌ترین اخبار اقتصادی روز گذشته در فضای بین‌الملل، کاهش ارزش یورو در برابر سایر ارزها بود. از طرفی آمارها نشان می‌دهد که سطح تولید در کشورهای آسیایی رو به رشد است.

- تحلیلگران پیش‌بینی کرده‌اند که فدرال‌رزرو احتمالا نرخ بهره را از ماه سپتامبر کاهش دهد و این موضوع منجر به افزایش نرخ بیت کوین شود. به‌زعم آنها، بیت کوین می‌تواند به ۸۹ هزار دلار برسد.
- به‌دنبال برگزاری انتخابات پارلمان اروپا که منجر به پیروزی راستگرایان افراطی شد، ارزش هر یورو کاهش یافته است. ارزش هر یورو در برابر پوند به پایین‌ترین سطح از ماه آگوست ۲۰۲۲ رسیده است.
- قیمت نفت در معاملات روز گذشته(دوشنبه) با توجه به قوی‌تر شدن ارزش دلار، تحت‌تأثیر امید به رشد تقاضا برای سوخت تابستان امسال، افزایش یافت و به مرز ۸۰ دلار رسید.
- به‌دلیل کاهش سیاست‌های انقباض پولی، فعالیت کارخانه‌ها در کشورهای آسیایی افزایش یافته است؛ این در حالی است که میزان تولید در منطقه یورو ممکن است کاهش یابد.
- درحالی که اتحادیه اروپا در حال آماده شدن برای اعمال تعرفه بر خودروهای الکتریکی ساخت چین است، ولوو شروع به تغییر تولید خودروهای الکتریکی ساخت چین به بلژیک کرده است.

گشتی در اقتصاد ایران

جرایم بیمه ثالث بخشیده شد

سخنگوی صنعت برق از افزایش مصرف برق خبر داد و تأکید کرد که این میزان به ۷۰ هزار مگاوات رسیده است. رئیس صندوق توسعه ملی هم تأکید کرد قیمت‌گذاری دستوری تولید را کاهش داده است.

- ۱۰۰ درصد جریمه وسایل نقلیه موتوری زمینی فاقد بیمه‌نامه معتبر شخص ثالث به‌مدت ۲۰ روز از تاریخ دوشنبه ۲۸ خرداد ۱۴۰۳ تا ۱۶ تیرماه ۱۴۰۳ مورد بخشودگی قرار گرفته است.
- رئیس صندوق توسعه ملی گفت: قیمت‌های دستوری نابودکننده تولید است. اگر با فشار قیمت‌ها کنترل شوند، در درازمدت منجر به ضرر بزرگ‌تر طی چندسال آینده می‌شود.
- قائم‌مقام وزیر صمت گفت: نرخ میانگین هزینه‌های توزیع در جهان ۱۸ درصد است؛ اما در ایران هزینه‌های توزیع بیش از دوبرابر استاندارد جهانی است و علت آن هم سازوکار سنتی است.
- دبیر انجمن فولاد، با اشاره به اینکه صنایع فولادی سالانه ۲۰ میلیارد دلار ارزش افزوده برای کشور دارند، افزود: صنعت فولاد نیمی از برق بخش صنعت را به‌خود اختصاص می‌دهد.
- مصطفی رجبی‌مشهدی، سخنگوی صنعت برق گفت: میزان مصرف برق به ۶۹ هزار و ۴۰۰ مگاوات رسیده است. این میزان ۷ هزار مگاوات نسبت به سال گذشته در همین موقع افزایش یافته است.
- امین کلاهدوزان، رئیس مرکز تتا گفت: ارزش معاملات تجارت الکترونیکی (۲۰۷ هزار شرکت) در سال گذشته بالغ بر ۳.۱ هزار میلیارد تومان بوده که بیانگر رشد ۷۴ درصدی نسبت به سال ۱۴۰۱ است.

آگهی فراخوان عمومی ارزیابی کیفی برای انتخاب مشاور
شماره ۵۲-۳/۱۴۰۳ت (نوبت دوم)
IMPASCO
سازمان توسعه و نوسازی معادن و صنایع معدنی ایران
شرکت تهیه و تولید مواد معدنی ایران

شرکت تهیه و تولید مواد معدنی ایران در نظر دارد فراخوان عمومی ارزیابی کیفی برای انتخاب مشاور بر اساس روش کیفیت و قیمت (QCBS) با موضوع «**انجام خدمات و عملیات شناسایی، پی‌جویی و اکتشاف عمومی و تفصیلی در ۶ محدوده اکتشافی شمال استان کرمان**» را از طریق سامانه تدارکات الکترونیکی دولت (ستاد) به شماره ثبت ستاد ۲۰۰۳۰۰۱۰۲۸۰۰۰۰۳۱ و با جزئیات مندرج در اسناد فراخوان برگزار نماید. تاریخ انتشار فراخوان مذکور در سامانه ستاد ساعت ۱۰ صبح روز سه شنبه مورخ ۱۴۰۳/۰۳/۲۲ و مهلت زمانی دریافت اسناد استعلام ارزیابی کیفی (RFQ) از سایت تا ساعت ۱۰ صبح روز شنبه مورخ ۱۴۰۳/۰۴/۰۲ و مهلت ارسال پیشنهاد فراخوان (مدارک ارزیابی کیفی) حداکثر تا ساعت ۱۰ صبح روز شنبه مورخ ۱۴۰۳/۰۴/۰۹ می باشد. علاقمندان شرکت در فراخوان مزبور می‌بایست جهت ثبت‌نام و دریافت گواهی امضای الکترونیکی با شماره ۱۴۵۶ تماس حاصل نمایند و یا به آدرس اینترنتی www.setadiran.ir مراجعه نمایند.

آگهی برگزاری مناقصه عمومی
سازمان اتکا
ETKA ORGANIZATION

شرکت طنین توسعه آراد از شرکت های زیر مجموعه سازمان اتکا در نظر دارد **نسبت به خرید، نصب و راه اندازی سیستم اعلام حریق خود برابر با مشخصات فنی پیوست اسناد مناقصه** از طریق برگزاری مناقصه عمومی اقدام نماید. لذا متقاضیان شرکت در مناقصه از تاریخ انتشار آگهی با توجه به شرایط ذیل اقدام نمایند.
۱- محل دریافت اسناد مناقصه : تهران- سهروردی شمالی - کوچه نیکو قدم - پلاک ۶ - مدیریت تامین - تلفن : ۸۸۷۴۱۹۸۹-۰۲۱
۲- مهلت تحویل اسناد : پایان وقت اداری مورخ ۱۴۰۳/۰۳/۲۹
۳- محل تحویل اسناد مناقصه : تهران - سهروردی شمالی - کوچه نیکو قدم - پلاک ۶ - دبیرخانه معاونت اداری

استخراج سالانه ۱۷میلیون تن انواع محصولات معدنی در خوزستان

حمیدرضا فلاح، مدیرکل صمت خوزستان: سالانه ۱۷میلیون تن انواع محصولات معدنی از معادن استان استخراج می‌شود. خوزستان با داشتن ۱۹۰معدن فعال شرایط خوبی در این بخش دارد. ۱۰۸معدن در استان در حال بهره‌برداری است.

۳طرح بزرگ شهرداری یزد آماده بهره‌برداری است

ابوالقاسم محی‌الدینی، شهردار یزد: ۳طرح بزرگ شهری با اعتبار ۵۴۰۰میلیارد ریال در روز عید قربان بهره‌برداری می‌شود. این طرح‌ها شامل تقاطع غیرهمسطح صاحب‌الزمان(عج)، بلوار آیت‌الله ابوترابی و فاز اول بوستان محیطی کویر است.

روستا

ایران«ونیز» دارد

روستای «ایوند» با جاده‌هایی که هم محل عبور آب است و هم خودرو، به ونیز ایران شهره است

آذربایجان‌شرقی

گزارش **محمود مولایی** روزنامه‌نگار

روستا روی آب است؛ ثابت و نه شناور. منظره‌ای شگفت‌انگیز؛ روستایی که جاده آن هم محل عبور آب است و هم خودروها از آن تردد می‌کنند. جاذبه‌ای وصف‌نشدنی در دهستان «رود قات» بخش صوفیان شهرستان شبستر در آذربایجان‌شرقی؛ «ایوند».

روستا را آب برداشته

به‌گفته یکی از اهالی روستای ایوند که ۳۰سال در خانه بهداشت و درمان روستا فعالیت کرده است، همه اراضی روستا زیر آب قرار دارد. احمد قاسمی به همشهری می‌گوید: «زیر باغ‌های روستا آب جریان دارد. اگر زمین را یک متر حفر کنید، آب خارج می‌شود و حتی در برخی نقاط اگر نیم‌متر حفر کنید به آب می‌رسید. یک جورهایی انگار روستا را آب برداشته است؛ با این وجود اینجا جای بسیار مناسبی برای زندگی کردن محسوب می‌شود. فقط خانه‌ها را از جنس بتن و با کمی ارتفاع از زمین می‌سازند.»

او ادامه می‌دهد: «در گذشته باغی به‌وسعت ۴۰۰مترمربع داشتم که اگر اشتباه نکنم ۴۰۰چشمه داشت. با این عدد فراوانی آب را در روستای ایوند مشاهده می‌کنید و حتی جالب است بگویم در زمان‌های خشکسالی آب روستا زیاد شده بود.»

تاریخ ۷۰۰ساله

فراوانی آب تنها در یک روستای شهرستان شبستر عجیب به‌نظر می‌رسد؛ گویی نعمت آب به روستای ایوند ارزانی شده است؛ روستایی بسیار قدیمی که احمد قاسمی معتقد است چندصدسال قدمت دارد. او می‌گوید: «در این روستا سنگ بزرگی بود که آن را تزیین کردند و کاوش‌ها نشان می‌دهد ۷۰۰سال پیش این روستا وجود داشته است. غارهایی در ایوند وجود دارد که قدمت آنها به ۸۰۰سال پیش هم برمی‌گردد.»

همچون ونیز

روستای ایوند به ونیز شهرت دارد؛ جزیره‌ای در شمال ایتالیا که رفت‌وآمد مردم در آن با قایق صورت می‌گیرد و این شاید تنها تفاوت آن با روستای ایوند باشد، زیرا سطح آب در این روستا پایین است و به همین دلیل مردم پای پیاده یا با خودرو از آب عبور می‌کنند. طبیعت زیبای ایوند همراه با صدای جریان آب، فضایی دلپذیر را برای هر فردی ایجاد می‌کند. احمد قاسمی عنوان می‌کند: «فراوانی آب هیچ مشکلی برای روستا و اهالی آن ایجاد نمی‌کند و خودروها در اینجا از داخل آب حرکت می‌کنند.» او تأکید می‌کند که فقط مسیرهای داخل روستا آسفالت است و بقیه مسیرها به‌دلیل فراوانی آب امکان آسفالت کردن ندارد.

البته فقط ایوند به ونیز ایران شهره نیست و روستای «سراخیه» در دل تالاب شادگان در استان خوزستان که اهالی برای تردد و جابه‌جایی از قایق یا بلم‌های باریک استفاده می‌کنند، خیلی بیشتر به این نام معروف است.

اگر زمین را یک متر حفر کنید، آب خارج می‌شود و حتی در برخی نقاط اگر نیم‌متر حفر کنید به آب می‌رسید؛ یک جورهایی انگار روستا را آب برداشته است

بعد از سال۱۳۸۵ به تعداد گردشگران در اینجا اضافه شد؛ حتی گردشگران خارجی از ترکیه و جمهوری آذربایجان به اینجا سفر می‌کنند

۲۸۰
خانوار

۱,۳۶۵
نفر جمعیت

هدف گردشگری

ایوند از سال ۱۳۸۵ به‌عنوان یک روستای گردشگری معرفی شد. قاسمی با طرح این موضوع می‌گوید: «بعد از سال ۱۳۸۵ به‌تعداد گردشگران در اینجا اضافه شد؛ حتی گردشگران خارجی از ترکیه و جمهوری آذربایجان به اینجا سفر می‌کنند.» به‌گفته او، در روزهای تعطیل نزدیک به هزار خودروی سواری وارد روستا می‌شوند. همچنین خیلی‌ها با اتوبوس به اینجا می‌آیند و گاهی روزانه ۵هزار نفر وارد روستا می‌شوند.

هدیه آب به روستاهای دیگر

فراوانی آب در ایوند به قدری است که در سال‌های گذشته به برخی از روستاهای اطراف آبرسانی می‌کرد. قاسمی با تأیید این موضوع می‌گوید: «پیش‌تر آب از روستای ایوند به ۴روستا منتقل می‌شد؛ ولی در حال حاضر آب روستا در فصل تابستان کم می‌شود و آب به ۴روستا نمی‌رسد.»

او ادامه می‌دهد: «در اطراف روستای ایوند یک سد خاکی به نام امند وجود دارد که آب از روستا به این سد سرازیر می‌شود؛ به‌طوری که یک فضای تفریحی برای گردشگران ایجاد شده است.» تکنیسین سابق خانه بهداشت و درمان روستای ایوند عنوان می‌کند: «آب روستا خاصیت درمانی هم دارد و برای آرتروز و روماتیسم مناسب است؛ به‌طوری که مردم و گردشگران از خاصیت درمانی آن استفاده می‌کنند و از کاهش درد مفاصل خود رضایت دارند.»

مکث

سیب ایوند

محصولات باغات روستای ایوند زبانزد است؛ به‌ویژه سیب آن. قاسمی، از اهالی روستا، می‌گوید که گردو، سیب و زردآلو در این روستا زیاد است؛ اما درختان هلو و گوجه‌سبز هم دارد و با همه اینها محصول سیب روستا در کشور معروف است و مشتری‌های زیادی هم دارد. او می‌گوید که روستای ایوند در فصل زمستان هم زیبا و باصفاست، به‌ویژه وقتی برف می‌بارد و روستا را سفیدپوش می‌کند، و به همین دلیل در زمستان هم برخی از گردشگران به آنجا می‌روند.

سفر به «سراخیه» تجربه‌های زیادی را برای گردشگران به همراه دارد؛ نه‌تنها می‌توانید از طبیعت‌گردی در تالاب شادگان لذت ببرید، بلکه فرصت آن را خواهید داشت تا با فرهنگ بومی منطقه آشنا شوید.

روستای ونیزی در میان تالاب شادگان

فقط «ایوند» به ونیز ایران شهره نیست. جالب است بدانید که تورهای گردشگری، روستای «سراخیه» در اهواز را به این شکل تبلیغ می‌کنند: این بار برای سفر به ونیز ایران بروید.

جالب اینکه «سراخیه» تنها روستایی در کشور است که بیشترین شباهت را به جزیره ونیز در ایتالیا دارد؛ روستایی روی آب که اهالی آن برای تردد از قایق یا بلم‌های باریک استفاده می‌کنند. روستای «سراخیه»، خانه‌های سنتی ساخته‌شده از نی، گل و خشت دارد و در میان تالاب شادگان قرار گرفته است؛ درست در همسایگی اهواز. در این روستا مهاجرت کمتر صورت می‌گیرد، اهالی «سراخیه» روستای خود و زندگی در کنار تالاب را به مهاجرت ترجیح می‌دهند. بسیاری از جوانان «سراخیه» با ماندن در روستا و ازدواج‌های بومی باعث افزایش جمعیت بومی آن شده‌اند.

معماری این روستا خاص است و از این جهت اهمیت زیادی دارد. این معماری در امتداد معماری سنتی منطقه است.

گردشگری

خانه‌های رنگین‌کمانی

رنگ و لعاب، نقش پررنگی در نماهای شهری دارد. نمای هر روستا یا شهری که با رنگ‌های متنوع آراسته شده، زیبایی دوچندانی به معماری آن داده است. فلسفه رنگ‌ها در ذهن انسان جادو می‌کند. حالا فرض کنید این رنگ‌ها یک شهر یا روستا را در برگرفته است و بدون تردید نقش زیادی در نشاط و شادی شهروندان آن منطقه و جذب گردشگران ایفا می‌کند.

سیستان‌وبلوچستان

شیرآباد

درست است که شیرآباد در شمال‌شرقی زاهدان یک محله محروم محسوب می‌شود، اما دیوارهای رنگی خانه‌ها با شیب‌دار بودن کوچه‌ها یکی از مقاصد گردشگران است؛ محله‌ای که اطراف آن بیابان است، اما سازه‌های رنگی آن دل هر بیننده‌ای را می‌برد. شیرآباد روی تپه قرار دارد و شیب‌دار بودن کوچه‌های آن به همین دلیل است.

گیلان

امامزاده ابراهیم ع

روستای امامزاده ابراهیم (ع) در گیلان همه‌چیز دارد؛ آرامگاه، طبیعت سرسبز، رودخانه و البته خانه‌های رنگی. خانه‌هایی در ارتفاعات شفت که در ۴و ۵طبقه ساخته شده‌اند، با رنگ‌آمیزی نماهای آن فضایی رویایی را پیش روی گردشگران گذاشته‌اند؛ هرچند برخی از این خانه‌های چوبی ماه گذشته در آتش‌سوزی سوختند.

گلستان

کوی محتشم

کوی محتشم بافت قدیمی دارد؛ بافتی که در سال‌های گذشته رنگ‌آمیزی شد تا جلوه‌ای بهتر پیدا کند. کوی محتشم در ناحیه ۲شهرداری واقع شده است. شهرداری گرگان در سال‌های گذشته به زیباسازی کوی محتشم اهمیت داده و با اقدامات صورت گرفته، حالا موجب رونق گردشگری شده است.

مرکزی

شهرک ولیعصر

نمای خانه‌های مسکونی در شهرک ولیعصر با آمیزه‌ای از رنگ‌های متنوع چند سالی است شکل جدیدی پیدا کرده است.

بخشی از دیوار خانه‌های این شهرک که در مجاورت کمربندی جنوبی شهر اراک قرار دارد، رنگ‌های شادی به خود گرفته است.

قزوین

محله نواب

۶سال قبل شهرداری قزوین تصمیم گرفت دیوارهای محله نواب را رنگ‌آمیزی کند. یک سال بعد از آن، زمانی که ساختمان‌ها با رنگ‌های شاد و متنوع تزیین شدند، این محله مورد توجه بسیاری قرار گرفت. ۲۲۰۰مترمربع از دیوارهای حاشیه رودخانه نواب رنگ‌آمیزی شده است.

اصفهان

پله‌های رنگی

خیابان آبشار سوم در شهر اصفهان یک رنگین‌کمان همیشگی را در خود جای داده است. پله‌های این خیابان که با طراحی خاصی رنگ‌آمیزی شده در کنار جاذبه‌های تاریخی اصفهان، جایگاه خود را در میان برخی از گردشگران پیدا کرده است.

برای دیدن تصاویر بیشتر از لوکیشن‌های رنگی این کیوآرکد را اسکن کنید.

صفحه‌آرا: بهروز قلی‌پور

زنجان

کشاورزی **راحله عبدالحسینی**؛ روزنامه‌نگار

کشت تریتیکاله در دیم‌زارهای ابهر

با اینکه ۲ دهه از کشت گیاه تریتیکاله در کشور می‌گذرد، همچنان این گیاه برای برخی از کشاورزان ناشناخته است و توسعه کشت آن در برخی استان‌ها انجام نشده است.

به گزارش همشهری، امسال برای نخستین بار در ۱۵ هکتار از دیم‌زارهای شهرستان ابهر در زنجان کشت تریتیکاله انجام می‌شود. این گیاه شبیه گندم و جو است و در مناطق سردسیر به راحتی کشت می‌شود و به بار می‌نشیند. تفاوت این گیاه با گندم و جو این است که این گیاه را می‌توان در اراضی‌ای که گندم و جو به راحتی در آن کشت نمی‌شود، جایگزین کرد و از مزایای کشت آن از جمله ارزش خوراکی مناسب برای دام بهره‌مند شد.

تریتیکاله در مقایسه با گندم دارای ارتفاع بیشتر، تعداد پنجه کمتر و سنبله بلندتر است. تحقیقات نشان می‌دهد عملکرد دانه و علوفه خشک تریتیکاله حدود ۲ برابر جو و از نظر تولید علوفه سبز و دانه هم قابل رقابت با جو است.

در رژیم غذایی دام و طیور از قسمت‌های دانه و علوفه تریتیکاله به جای ذرت و سویا استفاده می‌شود. آرد تریتیکاله برای تهیه نان چندان مناسب نیست اما می‌توان آن را با آرد گندم مخلوط کرد. این گیاه نخستین بار در کشور سال ۱۳۸۳ در اصفهان کشت شد.

تریتیکاله، بذر تولید بشر

تولیدکنندگان اولیه

مزارع زیر کشت

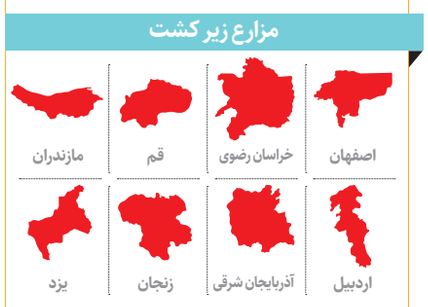

شرایط کشت

- مناطق سردسیر
- اراضی شیبدار

ویژگی

- مقاومت زیاد به خشکی
- مقاوم در برابر نوسانات دمایی
- مقاوم در برابر بیماری و آفات

نقد خبر

تداوم بارندگی تا پایان هفته

گزارش هواشناسی نشان می‌دهد امروز سه‌شنبه (۲۲خرداد) استان‌های واقع در شمال غرب، دامنه زاگرس مرکزی و دامنه جنوبی البرز رگبار باران، رعد و برق و وزش باد شدید دارند.

کارشناس سازمان هواشناسی کشور با اعلام این خبر به همشهری گفت: «شدت بارش‌ها در غرب اصفهان، قم، قزوین، البرز، تهران و غرب سواحل دریای خزر اتفاق می‌افتد. در برخی نقاط وزش باد شدید با خیزش گرد و خاک و کاهش کیفیت دید همراه است.»

فریبا گودرزی افزود: «هشدار هواشناسی نارنجی امروز سه‌شنبه (۲۲خرداد) برای نیمه شمالی آذربایجان غربی، آذربایجان شرقی، نیمه جنوبی اردبیل، شمال و شرق زنجان و ارتفاعات استان‌های مازندران و البرز صادر شده‌است.» مخاطره‌های هشدار نارنجی شامل جاری شدن رواناب، سیلابی شدن مسیل‌ها، طغیان رودخانه‌های فصلی، صاعقه، کاهش دید، لغزندگی جاده‌ها و رخداد تگرگ است.

گودرزی ادامه داد: «چهارشنبه (۲۳خرداد) بارندگی در کل نوار شمالی به شکل پراکنده و ضعیف رخ می‌دهد. در شمال آذربایجان غربی، شمال آذربایجان شرقی، اردبیل، ارتفاعات البرز مرکزی، خراسان شمالی، شمال خراسان رضوی در ساعات عصرگاهی و اوایل شب رگبار و رعد و برق رخ می‌دهد. در برخی نقاط در استان‌های مازندران، گیلان، گلستان، البرز، تهران، قم، شمال سمنان نیز رگبار پراکنده پیش‌بینی می‌شود.»

به‌گفته کارشناس سازمان هواشناسی، بارش‌ها کماکان تا پایان هفته ادامه دارد و در روزهای آخر هفته بر شدت بارش‌ها افزوده می‌شود.

فعالیت ۳۰ هزار پایگاه تابستانه برای دانش‌آموزان

حجت‌الاسلام محمدخانی، مدیرکل فرهنگی‌وهنری اردوهای وزارت آموزش و پرورش: فعالیت ۳۰ هزار پایگاه تابستانه اوقات فراغت برای ۴ میلیون دانش‌آموز پیش‌بینی شده است. دانش‌آموزان برای ثبت‌نام به سامانه نورینو مراجعه کنند. هر دانش‌آموز باید تا پایان تحصیلات خود در آموزش و پرورش حداقل یک مهارت را به‌درستی بیاموزد.

یک ضامن برای وام ازدواج کافی است

حجت‌الاسلام مهدی متقی‌فر، مدیرکل توسعه اجتماعی جوانان وزارت ورزش و جوانان: رفتار برخی مدیران بانک‌ها برای پرداخت «وام ازدواج» سلیقه‌ای است. براساس قانون، بانک‌ها مکلف به درخواست یک ضامن هستند، خوشبختانه در دولت سیزدهم وام ازدواج حدود ۶۴ درصد افزایش پیدا کرده است.

صفحه‌آرا: امید نوش‌آذر

خبر آموزشی

۱۳۰ هزار کودک بازمانده از تحصیل به مدرسه بازگشتند

عدالت آموزشی همواره به‌عنوان پاشنه آشیل سیستم آموزشی کشور شناخته می‌شود و در هر دوره‌ای تلاش شده است تا با توجه به ظرفیت‌های موجود تا حدودی در مسیر رفع این مسئله گام برداشته شود. به گفته رضا مراد صحرایی، وزیر آموزش و پرورش «با دستور شهید جمهور مبنی بر رایگان شدن تحصیل دانش‌آموزان دهک‌های اول تا چهارم در مدارس سمپاد، تعداد دانش‌آموزان مناطق محروم و دهک‌های یک تا چهار در مدارس تیزهوشان تا ۴۵ درصد افزایش پیدا کرد.» صحرایی توضیح داد که «اعتبار مدارس عشایری در مقایسه با سال‌های گذشته ۴۰ برابر افزایش یافت و ۴۰ میلیارد تومان به این مدارس کمک شد. او افزود: «در دولت سیزدهم بیش از ۲۰۰ هزار ردیف استخدامی به وزارت آموزش‌وپرورش اختصاص یافت و یک‌پنجم معلمان کشور در ۲ سال اخیر جذب شده‌اند.» صحرایی گفت: «همچنین ۱۳۰ هزار دانش‌آموز بازمانده از تحصیل به مدارس بازگشتند و این در حالی است که تاکنون بیش از ۷۰۰۰ فضای آموزشی با کمک خیرین به بهره‌برداری رسیده است.»

خبر دو

اعلام شهریه مدارس غیردولتی؛ به‌زودی

قرار بود شهریه مدارس غیردولتی برای سال تحصیلی جدید تا اول خرداد اعلام شود اما هنوز اطلاع‌رسانی صورت نگرفته است و با توجه به رسیدن موعد ثبت نام مدارس، بسیاری از والدین نسبت به این موضوع احساس نگرانی می‌کنند. بهنام نیک‌نژاد، مدیرکل مدارس غیردولتی وزارت آموزش و پرورش توضیح داد: شهریه مدارسی که براساس الگوی تعیین‌شده فرایندها را طی کرده‌اند، تعیین شده است و به‌زودی در سامانه مشارکت‌ها بارگذاری می‌شود. به گفته نیک‌نژاد «شهریه بیش از ۸۰ درصد مدارس تعیین شده است و استان‌ها در حال تأیید نهایی هستند. مدارس ملزم هستند شهریه اعلام‌شده در سامانه مشارکت‌ها را دریافت کنند، همچنین شهریه مصوب و فوق‌برنامه به‌صورت مجزا اعلام شده است چون شهریه فعالیت‌های فوق‌برنامه از گذشته محل مناقشه بوده است؛ به همین دلیل شهریه آن به‌صورت مجزا اعلام می‌شود تا اگر خانواده‌ای نیاز نداشت فقط شهریه مصوب را پرداخت کند.»

تب تتو به کودکان رسید

گزارشی از شیوع پدیده خالکوبی در سنین زیر ۱۴ سال

گزارش
لیلا شریف
روزنامه‌نگار

بازار تتو در دهه اخیر حسابی داغ شده است و تعداد کسانی که روی بدنشان را با نقش و نگارهای خاص می‌پوشانند، هر روز بیشتر می‌شود؛ تتوهایی که بعضا عجیب و غریب است و دامنه آن به گردن و صورت و حتی پشت پلک هم می‌رسد. ویروس تتوزدن به قدری شدت یافته که حالا برخی نوجوانان و حتی کودکان هم به شیوه تقلیدی به این کار روی آورده‌اند و می‌خواهند حتما طرحی روی بدنشان داشته باشند. بیشتر آنها تا زمانی که در مدرسه هستند، تلاش می‌کنند تا تتو را در نقاط کمتر دیده شده بدنشان ثبت کنند اما برخی با رفع محدودیت سیستم آموزشی با سرعت عجیبی بدن خود را به دفتر نقاشی تبدیل می‌کنند.

دوست دارم مثل تتلو بشم

از خود تتوزدن برای کودک و نوجوان، عجیب‌تر تبلیغات آن در سطح گسترده است. ویدئوی دختربچه‌ای که به‌گفته خودش با اصرار زیاد، مادرش را برای تتوزدن راضی کرده بود، یک نمونه از این خروار است. «همه دوستام تتو دارن و منم دلم می‌خواست یه تتو مفهومی بزنم.» ویدا جزو دخترهایی است که از سن ۱۶سالگی تتوزدن در قسمت‌های مختلف بدنش را آغاز کرد. او که اکنون ۲۰سال دارد، بخش اعظمی از صورت، دست‌ها، گردن و پاهایش را با تتوهای رنگی پوشانده است. ویدا می‌گوید: «من دوست دارم مثل تتلو باشم، به‌خاطر همین شروع کردم به تتوزدن.» به‌گفته ویدا، کل بدن او با ۷۰نوع تتو پوشانده شده است: «هرماه حداقل یک میلیون تومان پول تتوهای جدیدم می‌شه. خانواده‌ام موافق نیستن اما خب این سلیقه منه، تتوهای تتلو به‌من ایده می‌ده.»

پشیمانی فایده‌ای ندارد

تتو از آن کارهای زیبایی است که راه برگشت ندارد؛ یعنی تتو تا آخر عمر روی بدن می‌ماند و همین قصه را خطرناک‌تر می‌کند. میترا که سال‌هاست در یک آرایشگاه حوالی شرق تهران فعالیت می‌کند با نوجوان‌های زیادی روبه‌رو شده است که برای انجام تتو به او مراجعه کرده‌اند: «سال‌های اخیر دختران زیادی برای تتوزدن پیش من میان و خبر دارم که پسرهای نوجوان هم بیشتر از بقیه دنبال این کار هستن. من با توجه به سن این بچه‌ها، تتو رو قبول نمی‌کنم، متأسفانه بچه‌ها تحت تأثیر سلبریتی‌ها و فیلم‌ها این کار رو انجام می‌دن و شاید وقتی بزرگ بشن، دیگر این تتوها را دوست نداشته باشن اما دیگه پشیمونی فایده نداره.»

ویدئویی که فضای مجازی را به‌هم ریخت

چند روز پیش بود که ویدئوی تتوی ابرو برای یک دختر ۷ساله در اینستاگرام، حاشیه‌های بسیاری ایجاد کرد و بسیاری انگشت انتقاد خود را به سمت والدین این کودک و آرایشگرش نشانه رفتند. در توضیح ویدئوی منتشر شده نوشته شده بود: «چند روز پیش این دختر ۷ساله اومد واسه ابروهاش، چون دوستاش به‌خاطر ابروهاش اذیتش می‌کردن، تصمیم گرفتیم که درستش کنیم.» در ادامه ویدئوی دختر ۷ساله با ابروهای تیره‌تر و تتوشده نشان داده شد و بسیاری با بیان جملاتی همچون «این آرایشگر و والد باید تحت پیگرد قانونی قرار می‌گرفتن» انتقاد کردند.

۴۰میلیون تتوی کل دست

از آنجا که تتوزدن غیرقانونی است، نرخ مصوبی برای هزینه‌های آن وجود ندارد و همین دست تتوکارها را برای گرفتن پول بیشتر باز گذاشته است. بسته به نوع طرح و میزان کار تتو از ۵۰۰هزار تومان تا ۴۰ و حتی ۱۰۰میلیون خرج بر می‌دارد. میترا می‌گوید: «مثلا برای اینکه دست پلمب بشه (تتو در کل دست) بعضی‌ها تا ۴۰میلیون تومان هم می‌گیرن.» هر چند از نظر قانون انجام تتو منعی ندارد اما تتو برای کودکان و نوجوان‌هایی که شخصیت‌شان هنوز کامل شکل نگرفته است، زنگ خطر فرهنگی را به صدا در آورده است.

کوتاه‌تر از گزارش

خداحافظی با شناسنامه‌های جلد قرمز

۳۴میلیون ایرانی هستند که هنوز شناسنامه جلد قرمز دارند و طبق اعلام ثبت احوال باید هر چه سریع‌تر برای تعویض آن اقدام کنند. اما فرایند تعویض شناسنامه‌های جدید چیست و چه مسیری را باید طی کرد؟

تعویض انواع شناسنامه

افراد می‌توانند برای تعویض شناسنامه‌هایی که به هر دلیلی اعم از قرار گرفتن در شرایط نامناسب مستعمل و فرسوده شده‌اند، شناسنامه‌هایی که به‌علت مرور زمان عکس آن با صاحب شناسنامه تطبیق ندارد، شناسنامه‌های دوبرگی که صاحبان آن به سن ۱۵ سال تمام رسیده باشند، شناسنامه‌هایی که صاحب آن تغییر مشخصات سجلی نام و نام‌خانوادگی و تغییر سن با رأی مراجع ذی‌صلاح را دارد (شناسنامه‌هایی که با رأی مراجع ذی‌صلاح از حیث مشخصات هویتی دارای تغییراتی شده‌اند) و شناسنامه‌های قدیمی (جلد قرمز) که به فرمت جدید شناسنامه‌ها تبدیل نشده‌اند، برای تعویض شناسنامه اقدام کنند.

مدارک مورد نیاز

برای تعویض شناسنامه‌های مستعمل نیاز به اصل شناسنامه، ۲قطعه عکس ۴×۳تمام رخ جدید (برای اشخاص ۱۵سال به بالا) است. همچنین اگر شناسنامه‌ای که جهت تعویض ارائه می‌شود، فاقد عکس باشد، ارائه اصل مدارک معتبر عکس‌دار از قبیل گذرنامه، کارت پایان خدمت وظیفه عمومی یا معافیت، گواهینامه رانندگی، کارنامه عکس‌دار دوره‌های تحصیلی راهنمایی به بالا، معرفی‌نامه عکس‌دار محصلین از سوی مدرسه‌ای که مشغول تحصیل هستند، الزامی است.

مراجعه به دفاتر پیشخوان

افراد می‌توانند با مراجعه به ادارات ثبت احوال سراسر کشور (دفاتر پیشخوان) نسبت به تنظیم درخواست صدور شناسنامه المثنی به لحاظ فقدان یا از بین رفتن آن اقدام کنند.

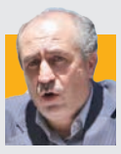

۷۵۰ هزار هکتار به شبکه حفاظتی مناطق اضافه شد

علیرضا نجیمی، مدیرکل دفتر زیستگاه‌ها و امور مناطق سازمان حفاظت محیط‌زیست: ۷۵۰ هزار هکتار به شبکه حفاظتی مناطق اضافه شد. ۱۵ منطقه واجد شرایط نیز به مناطق حفاظت شده افزوده و گسترش دامنه حفاظت از زیستگاه‌های حیات‌وحش و گونه‌های در معرض خطر هم انجام شد.

تدوین نقشه راه توسعه دریامحور

مجتبی ذوالجودی، معاون محیط‌زیست دریایی و تالاب‌های سازمان حفاظت محیط‌زیست: با توجه به اهمیت حفاظت از محیط‌زیست دریاها و توسعه حوضه‌های آبی، این سازمان در سال ۱۴۰۲، نقشه راه توسعه دریامحور در استان‌های ساحلی و جزایر را با همکاری نهادهای ذیربط تدوین کرد.

عدد خبر

۷ میلیون

خودروی فرسوده در کشور تردد می‌کنند که این رقم یک چهارم خودروهای موجود در کشور است. بخش عظیمی از آلاینده‌های هوای کشور مربوط به‌خودروهاست. اکنون بخشی از خودروهای تولیدی کشور باید براساس گواهی اسقاط تولید شود و خودروسازان مکلف به اجرای این قانون هستند.

۶۶ درصد

تالاب بین‌المللی هورالعظیم آبگیری شده است. براساس آخرین پایش تصاویر ماهواره‌ای، آبگیری تالاب‌های خوزستان افزایشی بوده است؛ به‌نحوی که براساس آخرین پایش‌ها، تالاب‌های شادگان ۹۴درصد، بامدژ ۸۶درصد، میانگران ۸۸درصد، شیمبار ۹۵درصد و تالاب بندون ۴۲درصد آبگیری شده‌اند.

خبرخوان

تراز دریاچه ارومیه بالا آمد

رئیس سازمان حفاظت محیط‌زیست درباره وضعیت دریاچه ارومیه با رد ادعای برخی افراد در فضای مجازی گفت: تراز دریاچه ارومیه بالا آمده است. به‌گزارش همشهری، علی سلاجقه افزود: زمانی که دریاچه شرایط بارندگی سابق را نداشت بحث احیا پیش آمد، ولی اینکه دریاچه ارومیه را از دید مدیریتی قیاس کنیم، در دوره‌ای فقط دعا می‌شد باد و باران بیاید و به وظایف مدیریتی عمل نمی‌شد اما در رابطه با دریاچه ارومیه این دولت پای کار آمد و به وظایف خودش عمل کرد. هم توکل به خدا کرد و هم از ظرفیت دانشی و مدیریتی استفاده کرد. او با بیان اینکه جدول حقابه‌ها را تهیه کرده بودیم اما دولت‌ها تا پیش از دولت سیزدهم آن را اجرا نمی‌کردند اضافه کرد: به‌خاطر کار اجرایی و خوشبختانه به‌دلیل بارش رحمت الهی، تراز دریاچه ارومیه نسبت به سال پیش در شرایط بسیار بهتری است. به‌گفته وی، تبخیر جزء ذات محیط‌زیستی است، حتی در اقیانوس‌ها هم زمانی که تبخیر رخ می‌دهد تراز آب کم می‌شود، در دریاچه ارومیه نیز به همین صورت است.

شکار قجری

عکس‌های کاخ گلستان، حیوانات خانگی عصر ناصری و گونه‌های شکار شده حیات وحش در دوره قاجار را آشکار کرد

گزارش
زهرا رفیعی
روزنامه‌نگار

شکار در دوره قاجار، به‌ویژه در زمان ناصرالدین شاه، یکی از فعالیت‌های محبوب و مهم درباریان و شخص شاه بود. ناصرالدین شاه از ۱۶سالگی پادشاه شد و طیف وسیعی از گونه‌های حیات وحش در ایران از جمله گوزن، آهو، خرس، پلنگ، یوزپلنگ، ببر، شاهین، باز، کبک و تیهو، قرقاول، خرگوش، گراز وحشی و قوچ شکار کرده است.

ناصرالدین شاه و درباریانش اغلب به مناطق مختلفی برای شکار می‌رفتند. از جمله این مناطق می‌توان به دشت قزوین، ساوجبلاغ و دماوند اشاره کرد. این مناطق به‌دلیل وجود حیات وحش متنوع، برای شکار مناسب بودند. برای تسهیل شکار، شاه و همراهانش اغلب اردوگاه‌هایی در محل‌های شکار برپا می‌کردند که معمولا شامل خیمه‌های بزرگ و مجهز، آشپزخانه‌ها و تجهیزات لازم برای اقامت چند روزه بودند. شاه و همراهانش از تفنگ‌های پیشرفته آن‌زمان که از اروپا وارد می‌شدند استفاده می‌کردند. همچنین از سگ‌های شکارچی و شاهین هم برای شکار بهره می‌بردند.

اما انتشار عکس‌های کاخ گلستان توسط یک ناشناس در روزهای گذشته علاوه بر گونه‌های شکار شده سایر گونه‌های جانوری را هم که به‌عنوان حیوان خانگی در عصر قاجار در دربار ناصرالدین شاه و در خانه مردم نگهداری می‌شدند نیز به تصویر کشیده شده‌اند و به همین بهانه در شماره امروز همشهری منتشر می‌شوند.

خانواده قوهای کاخ گلستان در سال ۱۳۱۲

اردکی که حیوان خانگی خواجه رحیم دربار بود.

شیرالسلطان یا همان ببر شاه در سن یک‌سالگی که در باغ‌وحش خانگی ناصرالدین شاه نگهداری می‌شد.

یکی از فیل‌های فیلخانه ناصری که از هند، آفریقا و انگستان آمده بود.

۴ قوچی که ناصرالدین‌شاه سال ۱۲۸۲ ه.ق در تنگه واشی از یک گله قوچ شکار کرد.

ببر دست‌آموز دربار ناصری به نام «شیرالسلطان»

«کندی» ناصرالدین شاه گربه‌دوست بود.

طاووس کاخ گلستان که در سال ۱۳۱۳ نگهداری می‌شد.

گزارش روز

مجید جباری؛ روزنامه‌نگار

پیگیری همشهری از فرمانده یگان حفاظت محیط‌زیست جواب داد

همستر باز حیوان آزار شناسایی شد

فردی که برای جمع کردن سکه‌های بازی تلگرامی «همستر کامبت» موجب آزار سنجاب ایرانی شده بود شناسایی و در استان کردستان دستگیر شد. در پی انتشار گزارش همشهری از پیگیری یگان حفاظت محیط‌زیست برای شناسایی حیوان‌آزاری که از سنجاب ایرانی برای بازی همستر استفاده کرده بود، فرد خاطی با همکاری پلیس فتا شناسایی و تحویل مرجع قضایی شد. جمشید محبت‌خانی، فرمانده یگان حفاظت محیط‌زیست در این‌باره به همشهری گفت: «به‌دنبال انتشار ویدئویی از فرد مذکور در فضای مجازی که موجب جریحه‌دار شدن احساسات مردم شد، علاوه بر پیگیری مدیران محیط‌زیست استان کردستان شخصا موضوع را پیگیری کردم و با همکاری پلیس فتا، این حیوان‌آزار شناسایی، دستگیر و تحویل مقام قضایی شد تا درس عبرتی باشد برای افرادی که علاوه بر حیوان آزاری، تصاویر کار خود را در فضای مجازی منتشر و حال مردم را خراب می‌کنند.» سرهنگ جمشید محبت‌خانی با ابراز تأسف از چنین اتفاقاتی که مصداق حیوان آزاری است، افزود: «هر فردی که گونه‌های حیات وحش را آزار دهد و موجب جریحه دار شدن احساسات مردم شود، مرتکب جرم شده و عمل او قابل پیگرد است. برهمین اساس، بلافاصله بعد از مشاهده ویدئوی منتشر شده موضوع به اطلاع پلیس فتا رسید و فرد خاطی شناسایی، دستگیر و تحویل مقامات قضایی شد.

او افزود: همواره موارد حیوان آزاری را تحت پیگرد قرار می‌دهیم و با آزار حیات‌وحش برخورد می‌کنیم. فرد خاطی با نشر ویدئو در فضای مجازی مرتکب جرم مضاعف شد و مجازاتش به تشخیص مقام قضایی تشدید می‌شود. فرمانده یگان حفاظت محیط‌زیست در پایان از تلاش اداره محیط‌زیست استان کردستان و پلیس فتا برای شناسایی و دستگیری فرد حیوان‌آزار قدردانی کرد.

به‌گزارش همشهری، تب بازی تلگرامی «همستر کامبت» مدتی است در کشور بالا گرفته و تعداد کاربرانی که برای دریافت جایزه این بازی به کلیک کردن صفحه موبایل خود رو آورده‌اند، رو به افزایش است. در این میان، برخی کاربران فضای مجازی برای دیده شدن و جذب دنبال‌کننده برای صفحات خود، به اقدامات مختلفی همچون حیوان آزاری روی آورده‌اند. در یکی از این موارد، ویدئویی در شبکه‌های اجتماعی مجازی از مردی که سنجابی را به‌دست گرفته دست به‌دست می‌شود که این فرد دست و پا و صورت حیوان را بر صفحه موبایل می‌کوبد تا مثل ضربه زدن روی صفحه گوشی تلفن همراه در بازی‌های اینچنینی، امتیاز و احتمالا توکن‌های بیشتری به‌دست بیاورد.

صفحه‌آرا: محمدرضا محمدی‌تاش

شوخی با جدایی نادر از سیمین

سیدامیر پروین‌حسینی، تهیه‌کننده «خجالت نکش۲»، درباره استفاده از عنوان فرعی «جدایی قنبر از صنم»: چون داستان فیلم درباره جدایی قنبر و صنم است، عنوان فرعی «جدایی قنبر از صنم» را انتخاب کردیم. درواقع این شوخی ما به‌معنای توهین نیست، بلکه به نوعی ادای احترام به آقای فرهادی است./ مهر

یک سالن از هر پردیس برای آثار فرهنگی

هاشم میرزاخانی، مدیرعامل مؤسسه سینماشهر: با پردیس‌های سینمایی دارای بیش از ۵ سالن توافق شده که یک سالن خود را در اختیار نمایش آثار فرهنگی بگذارند تا اکران آنها پس از ۴ هفته(کف فروش) ادامه داشته باشد و در قبال آن از ظرفیت ۵هفته نمایش فیلم‌های تجاری بهره‌مند شوند./ ایسنا

کوتاه‌تر از گزارش

بازگشت سیمرغ مردمی به فجر

«ابلق»؛ آخرین فیلمی که سیمرغ مردمی گرفت

جشنواره چهلم فجر که سال ۱۴۰۰ به دبیری مسعود نقاش‌زاده برگزار شد، هر قدر فیلم خوب کم داشت، دستش از حاشیه پر بود. یکی از حواشی این جشنواره به حذف سیمرغ مردمی بازمی‌گشت. دبیر جشنواره در واکنش به اعتراض‌هایی که به وضعیت آرای مردمی این دوره شد کلا با حذف سیمرغ مردمی اعلام کرد: به خاطر صیانت از آرای مردم و نیز حفظ حقوق صاحبان آثار و جلوگیری از ضایع شدن کوچک‌ترین حقی از فیلمسازان، در این دوره جایزه داوری مردمی نخواهیم داشت.

سیمرغ مردمی در سال‌های نخست تولدش چندان اهمیتی نداشت، اما از دهه ۱۳۹۰ اهمیت زیادی برای اهالی سینما پیدا کرد و حساسیت‌ها به سلامت رأی‌های این سیمرغ زیاد شد.

سال گذشته، محمد خزاعی، رئیس سازمان سینمایی در چهارمین روز برگزاری چهل‌ودومین جشنواره فیلم فجر در خانه جشنواره حاضر شد و درباره سیمرغ مردمی گفت: سال ۱۴۰۰ ما سیمرغ مردمی داشتیم و در حال برگزاری بود که یک‌سری دوستان اعتراض‌هایی داشتند و بعد از اینکه اعتراض آنها را بررسی کردیم متوجه شدیم واقعا تقلب شده و دستگاه یک سینما خاموش بوده و تعداد سانس‌هایی که خاموش بوده در رأی‌گیری تأثیر داشته است. حرف‌های تهیه‌کننده درست بود و اینها در آرای مردمی تأثیر داشت. شاید این تصمیم‌گیری برای من تبعات زیادی داشت، ولی به‌عنوان کسی که برای نظر مردم احترام زیادی قائلم و معتقدم نباید نظر آنها را دست‌کاری کرد گفتم آن رأی‌گیری را کنار بگذاریم و سامانه‌ای درست کنیم که از رأی مردم مطمئن باشیم. سال آینده مطمئن باشید رأی‌گیری مردمی در جشنواره وجود خواهد داشت.

امسال که خود محمد خزاعی دبیر جشنواره فیلم فجر است، وقت عمل به آن وعده سال گذشته است. درحالی که در فاصله تقریبا ۸ماه مانده به جشنواره فجر خبرهای مربوط به جشنواره زودتر از هر سال روی خروجی رسانه‌ها قرار می‌گیرد، در فراخوان بخش ملی جشنواره فجر امسال که دیروز منتشر شد، «سیمرغ بلورین بهترین فیلم از نگاه تماشاگران» به جمع جوایز این دوره بازگشته است. در تبصره ۲ این بخش فراخوان آمده است: «سیمرغ بلورین فیلم برگزیده تماشاگران با مراجعه به آرای تماشاگران، به تهیه‌کننده فیلم منتخب اهدا خواهد شد.»

اولین دوره‌ای که سیمرغ بلورین فیلم برگزیده مردمی اهدا شد شانزدهمین دوره جشنواره فجر در سال ۱۳۷۶ بود که این جایزه به «آژانس شیشه‌ای» ساخته ابراهیم حاتمی‌کیا رسید. اهمیت سیمرغ مردمی برای فیلم‌هایی که دستشان از جوایز اصلی خالی مانده بود حکم نوعی مرهم و دریافت اعتبار از تماشاگران جشنواره‌ای بود که داورانش شاید به آن فیلم توجه نکرده بودند.

بازگشت سیمرغ مردمی به جشنواره را باید اصلاح خطایی که صرفا به‌دلیل ناآماده بودن زیرساخت‌های رأی‌گیری سالم در جشنواره به وجود آمده بود ارزیابی کرد، نه امتیازی ویژه برای آن.

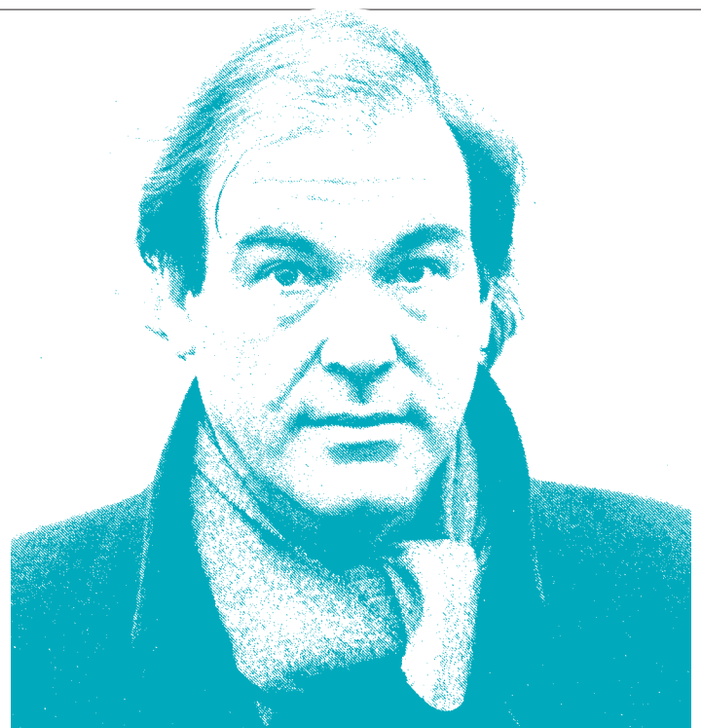

۱۰ فیلم شاخص الیور استون، کارگردان معترض هالیوود که خودزندگینامه‌اش به تازگی منتشر شده است

یاغی آمریکایی

سینمای جهان

سعید مروتی
روزنامه‌نگار

الیور استون به‌عنوان یکی از مهم‌ترین کارگردان‌های سینمای آمریکا در ایران شهرتی قابل توجه دارد و هم مرور آثارش در جشنواره فیلم فجر برگزار شده و هم به ایران آمده است؛ کارگردانی که به واسطه دیدگاه انتقادی‌اش نسبت به سیاست‌های دولت آمریکا شهرت دارد. به تازگی جست‌وجوی روشنایی (نوشتن، کارگردانی و دوام آوردن) خودزندگینامه الیور استون با ترجمه کورش جاهد منتشر شده است. به بهانه انتشار این کتاب به ۱۰ فیلم مهم استون پرداخته‌ایم.

۱ سالوادور ۱۹۸۶

مصایب روزنامه‌نگاری آمریکایی که ماموریتش پوشش جنگ داخلی السالوادور است؛ فیلمی که در گیشه شکست خورد ولی منتقدان تحویلش گرفتند و نامزد ۲ جایزه اسکار برای بازیگر نقش اول مرد و فیلمنامه شد. «سالوادور» با وجود مشکلاتی در روایت، به‌عنوان تجربه‌ای دست اول از کارگردانی که خودش کهنه‌سرباز بوده، مقدمه مناسبی برای ورود الیور استون به عرصه کارگردانی است.

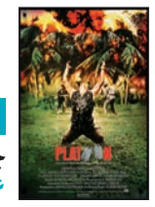

۲ جوخه ۱۹۸۶

«جوخه» از دل تجربیات شخصی استون از حضور در جنگ ویتنام بیرون آمد. نوع برخورد کارگردان با پدیده جنگ و تصویری که از حضور ارتش آمریکا در ویتنام ارائه شده، مورد توجه قرار گرفت. «جوخه» ۴ جایزه اسکار گرفت و با بردن اسکار بهترین فیلم و کارگردانی، نام استون را به‌عنوان یکی از چهره‌های شاخص هالیوود ثبت کرد. هالیوود با «جوخه» الیور استون را به‌عنوان فیلمسازی شورشی به رسمیت شناخت.

۳ وال استریت ۱۹۸۷

اولین فیلم غیرمرتبط با جنگ الیور استون هم به نوعی از تجربه‌های زیستی و علائقش نشات گرفته بود. پدر استون سال‌ها در وال‌استریت کار کرده بود و او همیشه دوست داشت فیلمی درباره بازار بورس بسازد. فیلم به تصدیق استون تحت‌تأثیر «اتاق مدیرعامل» (رابرت وایز، ۱۹۵۴) و «بوی خوش موفقیت» (الکساندر مندریک، ۱۹۵۷) ساخته شده است. مایکل داگلاس که برای نخستین بار نقش منفی بازی کرده بود، برای فیلم اسکار گرفت.

۴ متولد چهارم ژوئیه ۱۹۸۹

استون در طعنه‌زن‌ترین فیلم ضدجنگ هالیوود در دهه ۸۰ میلادی، تام کروز، ستاره فیلم میلیتاریستی «تاپ گان» (تونی اسکات، ۱۹۸۶) را به‌عنوان قربانی جنگ ویتنام روی صندلی چرخدار نشاند. درام ضدجنگ استون که براساس زندگینامه ران کوویک ساخته شد، تصویری دردناک از بازماندگان جنگ ویتنام ارائه می‌دهد. دومین قسمت از سه‌گانه استون درباره جنگ ویتنام، یک موفقیت تمام‌عیار بود. فیلم در ۶ رشته نامزد اسکار شد و اسکار کارگردانی و تدوین را برد. تام کروز در نقش قربانی جنگ ویتنام نامزد اسکار شد.

۵ دورز ۱۹۹۱

درامی زندگینامه‌ای درباره جیم موریسون، رهبر گروه موسیقی دورز که با وجود وفادار نبودن استون به واقعیت، پرشور و تأثیرگذار از کار درآمد. استون که نقش جیم موریسون را به وال کیلمر سپرد، در مصاحبه‌ای درباره جیم موریسون گفت: «روزی که جیم موریسون در ۱۹۷۱ مرد برایم مثل روزی بود که کندی مرد. خردکننده بود. من او را می‌پرستیدم.» نکته عجیب فیلم، پرهیز در ورود به دیدگاه‌های سیاسی جیم موریسون بود که چنین کاری از استون بعید بود. فیلم با شوری که برمی‌انگیخت، آشفتگی‌هایش را می‌پوشاند. منتقد فیلم کامنت، زمان اکران «متولد چهارم ژوئیه» مهم‌ترین امتیاز فیلم را شیوه رها و نیرومند استون و پرداخت سرزنده‌اش دانست که در زمانه‌ای که اغلب فیلم‌های آمریکایی عاری از شور و هیجان هستند، کیمیا و ستایش‌برانگیز است.

۶ جی اف کی ۱۹۹۱

تشکیک در روایت رسمی قتل کندی، رئیس‌جمهور آمریکا و پذیرش تحقیقاتی که جیم گریسون، وکیل اهل نیواورلئان انجام داده بود؛ این کاری است که استون در «جی اف کی» انجام داده است. ترکیب فیلم مستند با صحنه‌های بازسازی شده فوق‌العاده است و بازی کوین کاستنر در نقش جیم گریسون متقاعد کننده. «جی اف کی» آخرین فیلم بزرگ استون است که به تعبیر پت داول، در شیوه جمع‌آوری شهود مختلف «همشهری کین» (اورسن ولز، ۱۹۴۱) را به یاد می‌آورد و به شیوه ولز که معتقد به خصومت آمریکایی‌ها بود، علامت سؤالی بزرگ مقابل دلایل اعلام شده قتل کندی می‌گذارد. فیلم نامزد ۸ جایزه اسکار و برنده ۲ اسکار تدوین و فیلمبرداری بود که می‌توانست با اسکار کارگردانی و بازیگر نقش اول مرد نیز همراه شود.

۷ قاتلین بالفطره ۱۹۹۴

اقتباس از فیلمنامه کوئنتین تارانتینو (که به تغییرات استون در فیلمنامه معترض شد). استون در این فیلم خشونت را با زیبایی‌شناسی‌ای که در هالیوود مسبوق به سابقه نبود به تصویر می‌کشد، با ترکیب فیلم ۸ میلی‌متری، انیمیشن، ویدئو و تصاویر سیاه و سفید و رنگی با نورپردازی نامعمول که بیشتر شبیه ویدئوکلیپ‌ها و موزیک ویدئوهای مرسوم دهه ۹۰ میلادی بود تا فیلمی سینمایی. ادعانامه‌ای علیه جامعه‌ای که از ۲ جوان، جنایتکار می‌سازد.

۸ نیکسون ۱۹۹۵

دومین فیلم از سه‌گانه الیور استون درباره رئیس‌جمهورهای آمریکا، تصویری انتقادی از قدرت سیاسی ارائه می‌دهد. آلبرت آستر فیلم را اینطور توصیف کرد: «استون که ژانرهای هالیوودی را زیرورو کرده بود تا استعاره بصری برای نیکسون بیابد، در نهایت همشهری کین را برگزید.» آنتونی هاپکینز در نقش ریچارد نیکسون انتخابی هوشمندانه است. فیلم نامزد دریافت ۴ جایزه اسکار شد.

۹ مرکز تجارت جهانی ۲۰۰۶

روایت الیور استون از ماجرای یازدهم سپتامبر، نه سیاسی است و نه افشاگر. جان مک لافلین با بازی نیکلاس کیج، گروهبان پلیس اداره بندرداری نیویورک صبح روز ۱۱ سپتامبر ۲۰۰۱ مشغول انجام وظایف روزانه است که صدای برخورد هواپیما با یکی از ۲ برج سازمان تجارت جهانی را می‌شنود و آنچه در ادامه فیلم می‌بینیم مجموعه‌ای از تصاویری است که با تکیه بر جلوه‌های ویژه قرار است فاجعه را بدون قضاوت درباره عللش روایت کند.

۱۰ وال استریت: پول هرگز نمی‌خوابد ۲۰۱۰

ظاهرا بحران اقتصادی آمریکا در سال ۲۰۰۸ باعث شد استون تصمیم به ساخت دنباله‌ای برای فیلم موفق دهه هشتادی‌اش بگیرد. مایکل داگلاس تنها بازمانده فیلم قبلی است. حضور کوتاه دونالد ترامپ در یک سکانس از فیلم بحث‌برانگیز شد. «وال استریت: پول هرگز نمی‌خوابد» آشکارا ضعیف‌تر از «وال استریت»ی است که استون در ۱۹۸۶ کارگردانی کرد، ولی فیلم به واسطه تصویر دقیقی که از بازار سرمایه ارائه می‌دهد، مورد توجه قرار گرفت. این شاید آخرین فیلم استون باشد که با حوصله و تمرکز ساخته شده است.

گیشه

موفقیت «پسران بد»

کمدی اکشن «پسران بد: بران یا بمیر» در نخستین هفته اکران خود موفق به ثبت فروش جهانی ۱۰۴ میلیون دلاری شد. این کمدی اکشن با بازی مجدد ویل اسمیت و مارتین لارنس نخستین فیلم مهم گیشه تابستان ۲۰۲۴ است که بسیار فراتر از انتظارات اکران شده و امید به گیشه نه‌چندان پررونق این روزهای سینمای جهان را زنده نگه داشته است. فیلم «پسران بد: بران یا بمیر» محصول کمپانی سونی به کارگردانی ۲ کارگردان بلژیکی عادل العربی و بلال فلاح در نخستین هفته اکران خود فراتر از پیش‌بینی‌ها عمل کرد و ۵۶میلیون دلار در آمریکا و کلا ۱۰۴.۶ میلیون دلار در سطح جهان فروخت. این فیلم ویل اسمیت را ۲ سال پس از ماجرای سیلی پرحاشیه در مراسم اسکار ۲۰۲۲ در مسیر بازگشت حرفه‌ای قرار می‌دهد. این فیلم چهارمین قسمت از سری فیلم‌های «پسران بد» کمپانی سونی است و در آمریکای شمالی امتیاز سینمایی A را در کنار نقدهای کلی مثبت کسب کرده است. به گزارش هالیوود ریپورتر، «پسران بد: بران یا بمیر» نخستین فیلم گیشه تابستانی است که به‌طور چشمگیری فراتر از برآوردهای اولیه اکران شده است. همچنین این دومین فیلم پرفروش سینمای آمریکا در هفته نخست اکران سال ۲۰۲۴ پس از «پادشاهی سیاره میمون‌ها» است که ۵۸میلیون دلار در اکران افتتاحیه آمریکا به دست آورده بود.

سینمای کاغذی

فیلمنامه‌های عیاری منتشر می‌شوند

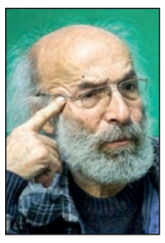

مهرداد غفارزاده، نویسنده و کارگردان سینما، از جمع‌آوری فیلمنامه‌های کیانوش عیاری و چاپ آنها توسط نشر گیلگمش خبر داد. این نویسنده و کارگردان سینما و روزنامه‌نگار قدیمی در گفت‌وگو با صبا از جمع‌آوری و چاپ فیلمنامه‌های کیانوش عیاری به صورت مجموعه کتابی از نوشته‌های این کارگردان و نویسنده ایرانی خبر داد و گفت: قرار است مجموعه کتابی براساس فیلمنامه‌های کیانوش عیاری که فیلم آنها را نیز خودش ساخته است، مانند «شبح کژدم»، «تنوره دیو» و «آبادانی‌ها» به‌زودی در نشر گیلگمش به چاپ برسد. این آثار در فواصل زمانی متفاوت منتشر خواهند شد و در اوایل تیرماه نیز نخستین کتاب از این مجموعه فیلمنامه با عنوان «تنوره دیو» منتشر می‌شود. او افزود: قرار است این آثار به‌صورت ماهانه و یا هر ۲ماه وارد بازار نشر شود.

این کارگردان درباره فصل‌های مختلف هر یک از این مجموعه توضیح داد: نکته‌ای که درباره این مجموعه باید عنوان کنم این است که این کتاب‌ها تنها شامل فیلمنامه‌های آقای عیاری نیستند، بلکه مقدمه‌ای درباره نحوه آشنایی با کیانوش عیاری، آثار و فیلم‌های او به قلم من و در ادامه نیز تحلیلی از آن فیلمنامه می‌آید.

آگهی مناقصه عمومی — شماره ۴۴-۴۳/ ۱۴۰۳

شهرداری منطقه هفت تهران در نظر دارد عملیات مشروح ذیل را از طریق برگزاری مناقصه عمومی طی یک مرحله به پیمانکار واگذار نماید، بدینوسیله ازکلیه اشخاص حقوقی واجد شرایط جهت شرکت در مناقصه دعوت بعمل می‌آید.

ردیف	موضوع	مبلغ برآورد (ریال)	سپرده شرکت در مناقصه (ریال)	شرایط مورد نیاز	مدت قرارداد
۱	عملیات تهیه و نصب نرده فلزی معابر سطح منطقه ۷ (نوبت سوم)	۲۱,۰۰۰,۱۹۷,۱۵۹	۱,۱۰۰,۰۰۰,۰۰۰	کلیه پیمانکاران موظف به ارائه گواهینامه صلاحیت در رسته راه و ترابری یا ابنیه با حداقل پایه پنج از سازمان مدیریت و برنامه‌ریزی کشور و نیز ظرفیت آزاد کاری در رسته راه وترابری یا ساختمان یا تجهیزات ترافیکی شهرداری تهران می‌باشند. کلیه پیمانکاران موظف به ارائه کارت الکترونیک معتبر از سامانه جامع ارائه دهندگان خدمت و تأمین‌کنندگان ـ معاونت حمل و نقل و ترافیک ـ شهرداری تهران (https://www.tehran.ir) می‌باشند. انعقاد هرگونه قرارداد با پیمانکاران توسط شهرداری تهران، منوط به عضویت پیمانکار در سامانه ثنا می‌باشد. کلیه پیمانکاران موظف به ارائه گواهی صلاحیت ایمنی از وزارت تعاون، کار و رفاه اجتماعی می‌باشند.	۶ ماه شمسی
۲	اجرای عملیات اصلاح هندسی معابر و ایمن‌سازی نقاط پرخطر ترافیکی (نوبت سوم)	۵۳,۹۸۹,۸۵۶,۵۴۴	۲,۷۰۰,۰۰۰,۰۰۰	کلیه شرکت‌کنندگان موظف به ارائه گواهینامه صلاحیت در رسته راه و ترابری یا ابنیه با حداقل پایه پنج از سازمان مدیریت و برنامه‌ریزی کشور و نیز ظرفیت آزاد کاری در رسته راه و ترابری یا ساختمان شهرداری تهران می‌باشند. کلیه شرکت‌کنندگان موظف به ارائه کارت الکترونیک معتبر از سامانه جامع ارائه دهندگان خدمت و تأمین‌کنندگان ـ معاونت حمل و نقل و ترافیک ـ شهرداری تهران (https://www.tehran.ir) می‌باشند. انعقاد هرگونه قرارداد با پیمانکاران توسط شهرداری تهران، منوط به عضویت پیمانکار در سامانه ثنا می‌باشد. کلیه شرکت کنندگان موظف به ارائه گواهی صلاحیت ایمنی از وزارت تعاون، کار و رفاه اجتماعی می‌باشند.	۱۲ ماه شمسی

۱ـ قراردادهای منعقده پیش‌پرداخت تعلق نمی‌گیرد. ۲ـ کلیه شرکت‌کنندگان موظف به ثبت‌نام در سامانه پیمانکاران (سامانه قراردادها) از طریق سایت www.Tehran.ir و ارائه پرینت آن می‌باشند. ۳ـ به اطلاع می‌رساند «اسناد مناقصه از طریق تالار آگهی معاملات شهرداری تهران به نشانی business.tehran.ir قابل رویت و دریافت می‌باشد.» ۴ـ شرکت‌کنندگان مجاز به واریز وجه سپرده شرکت در مناقصه به حساب سپرده ۱۰۰۷۸۵۰۶۰۰۸۷ منطقه نزد بانک شهر شعبه شهید قندی بنام شهرداری منطقه هفت تهران یا ارائه ضمانت‌نامه معتبر بانکی شرکت در مناقصه می‌باشند. ۵ـ از پیمانکاران داوطلب شرکت در مناقصه‌ها دعوت می‌شود برای شرکت در مناقصه فوق‌الذکر و کسب اطلاعات لازم و دریافت اسناد مربوطه به امور قراردادها واقع در میدان شهید قندی، ساختمان مرکزی شهرداری منطقه ۷ تهران، طبقه دوم مراجعه نمایند (تلفن ۸۸۴۹۶۹۰۶). بهای پیشنهادی می‌بایست از حیث مبلغ مشخص و معین و بدون ابهام و بدون خط‌خوردگی در پاکت «ب» به صورت لاک و مهر شده باشد. حداکثر زمان لازم برای بررسی پیشنهادها و تشخیص برنده مناقصه‌ها و ابلاغ به برنده طبق مفاد آیین‌نامه معاملات شهرداری تهران عمل می‌شود. ارسال اسناد و مدارک تکمیل شده هیچ‌گونه تعهدی در زمینه انعقاد قرارداد با متقاضیان برای شهرداری منطقه هفت تهران ایجاد نمی‌کند و مهلت ارائه اسناد و دریافت پاکات ۱۰ روز از تاریخ انتشار آگهی مناقصه‌ها می‌باشد. بدیهی است شرکت در مناقصه و ارائه پیشنهاد به منزله قبول شروط و تکالیف مقرر در اسناد و مدارک مناقصه و قوانین و مقررات شهرداری تهران و آئین‌نامه معاملات شهرداری تهران بوده و شهرداری در رد یک یا کلیه پیشنهادها مختار است. ضمناً مشروح شرایط مناقصه در اسناد و مدارک مربوطه درج گردیده و شرکت‌کنندگان باید کلیه صفحات اسناد و مدارک مناقصه‌ها را پس از مهر و امضا به ترتیب مقرر در اسناد، در پاکت‌های «الف» و «ب» دریافتی به صورت لاک و مهر شده قرار داده و تحویل دبیرخانه مرکزی، واقع در میدان شهید قندی، ساختمان مرکزی شهرداری منطقه ۷، طبقه همکف داده و رسید دریافت نمایند. ۶ـ اسناد مناقصه با ارائه معرفی نامه از شرکت متقاضی تحویل داده خواهد شد. ۷ـ در صورت وجود هر گونه تناقض مابین مفاد این آگهی و اسناد مناقصه، موارد مندرج در اسناد مناقصه حاکم خواهد بود. ۸ـ پرداخت هزینه انتشار این آگهی به عهده برنده مناقصه می‌باشد.

روابط عمومی شهرداری منطقه ۷

آگهی مناقصه عمومی — شماره ۱۸ – ۱۴۰۳

شهرداری منطقه ۱۲ در نظردارد اجرای عملیات مشروحه ذیل را از طریق مناقصه عمومی با اعتبار به صورت نقد و غیرنقد به بخش خصوصی (اشخاص حقوقی)، واگذار نماید. بدینوسیله واجدین شرایط می توانند جهت دریافت اسناد مناقصه از تاریخ انتشار این آگهی تا تاریخ تحویل آن به امور قراردادهای منطقه ۱۲ واقع در میدان شهدا نبش خیابان عظیم‌زادگان طبقه دوم مراجعه نمایند. جهت دریافت اسناد داشتن فلش الزامی می‌باشد. در صورت مغایرت آگهی با مفاد اسناد مناقصه ملاک عمل اسناد مناقصه می‌باشد.

ردیف	موضوع پروژه	برآورد اولیه به ریال	سپرده شرکت در مناقصه (نقدی یا ضمانتنامه بانکی) به ریال	مدت انجام پروژه	شرایط متقاضی	مهلت تحویل اسناد	تاریخ و مکان جلسه بازگشایی پاکات
۱	نورپردازی پیرامونی حصار پارک شهر	۹۸,۴۴۴,۶۴۱,۹۵۰	۳,۰۰۰,۰۰۰,۰۰۰	۱۲ ماه	دارا بودن گواهینامه تعیین توان فنی و تشخیص صلاحیت در رشته نیرو از سازمان برنامه و بودجه کشور یا رشته آذین‌بندی و نورپردازی موقت از اداره کل برنامه‌ریزی و سرمایه انسانی معاونت خدمات شهری و محیط زیست شهرداری تهران با رتبه مرتبط با مبلغ پیمان	تا پایان وقت اداری روز شنبه ۱۴۰۳/۰۴/۰۲ اسناد تحویل دبیرخانه منطقه ۱۲ گردد.	یکشنبه ۱۴۰۳/۰۴/۰۳ ساعت ۱۳:۰۰ طبقه چهارم ساختمان مرکزی شهرداری منطقه ۱۲
۲	جداره سازی محدوده پیرامونی امامزاده یحیی، بیک دامغانی، هرندی و سطح منطقه۱۲	۶۰,۲۷۴,۹۳۳,۶۳۹	۲,۰۰۰,۰۰۰,۰۰۰	۱۲ ماه	دارا بودن گواهینامه تعیین توان فنی و تشخیص صلاحیت معتبر در رشته ابنیه با رتبه مرتبط با مبلغ پیمان از سازمان برنامه و بودجه کشور		
۳	تهیه چاپ بنر جهت مراسم و مناسبت‌ها، فضاهای تاریخی و پروژه‌های من شهردارم	۹۹,۸۹۹,۹۴۰,۰۰۰	۳,۰۰۰,۰۰۰,۰۰۰	۱۲ ماه	دارا بودن گواهینامه تعیین توان فنی و تشخیص صلاحیت در رشته صنعت از سازمان برنامه و بودجه کشور یا رشته چاپ و نصب بنر از اداره کل برنامه‌ریزی و سرمایه انسانی معاونت خدمات شهری و محیط زیست شهرداری تهران با رتبه مرتبط با مبلغ پیمان		
۴	اجرای عملیات مناسب‌سازی و احداث پیاده‌رو ، انهار خیابان ظهرالاسلام حد فاصل خیابان جمهوری تا خیابان قائدی (نوبت سوم)	۹۶,۹۴۳,۷۵۹,۶۱۳	۳,۰۰۰,۰۰۰,۰۰۰	۸ ماه	دارا بودن حداقل رتبه ۵ رسته راه و ترابری یا ابنیه از سازمان مدیریت و برنامه‌ریزی کشور (دارای ظرفیت آزاد کاری و ریالی) دارای کارت الکترونیکی شهرداری ، معتبر با ظرفیت آزاد کاری و ریالی در حوزه معاونت فنی و عمرانی و ارائه گواهینامه صلاحیت ایمنی از وزارت کار و رفاه اجتماعی (ضمنا ارائه گواهی تایید صلاحیت ایمنی موقت نیز بلا مانع است.)		
۵	نقاشی نما با تکنیک آکریلیک مکان‌های تاریخی بازار و پروژه های من شهردارم در سطح منطقه۱۲	۱۰۹,۹۹۷,۲۰۲,۰۰۰	۳,۵۰۰,۰۰۰,۰۰۰	۱۲ ماه	دارا بودن گواهینامه تعیین توان فنی و تشخیص صلاحیت در رشته ابنیه از سازمان برنامه و بودجه کشور یا رشته رنگ‌آمیزی از اداره کل برنامه‌ریزی و سرمایه انسانی معاونت خدمات شهری و محیط زیست شهرداری تهران با رتبه مرتبط با مبلغ پیمان		

ضمنا تمامی شرکت‌کنندگان می‌بایست نسبت به ارائه کارت الکترونیکی پیمانکاری شهرداری توسط حوزه معاونت خدمات شهری و محیط زیست تائید شده و در رسته مربوطه وضعیت معتبر اقدام نمایند.

روابط عمومی شهرداری منطقه ۱۲

■حضرت امیر المؤمنین علی(ع):
کسی که آرزوهایش طولانی است کردارش نیز ناپسند است.

■اذان ظهر: ۱۲:۰۴ ■غروب آفتاب: ۱۹:۲۰
■اذان مغرب: ۱۹:۴۲ ■نیمه شب شرعی: ۲۳:۱۱
■اذان صبح فردا: ۳:۰۲ ■طلوع آفتاب فردا: ۴:۴۸

روزنامه اجتماعی، فرهنگی، اقتصادی

همشهری

■سه‌شنبه ۲۲ خرداد ۱۴۰۳ ■سال سی‌ودوم ■شماره ۹۱۲۲ ■ چهش تولید با مشارکت مردم

■پذیرش آگهی: ۸۴۳۲۱۰۰۰
■چاپ: همشهری
■تلفن: ۴۸۰۷۵۰۰۰

■توزیع و اشتراک:
موسسه نشرگستر امروز نوین
■تلفن: ۹۱۳۰۴۱۴۲

■دفتر مرکزی: تهران، خیابان ولیعصر (عج)، کوچه شهید سیدکمال قریشی، شماره ۱۴
■کدپستی ۴۵۹۵۶-۱۹۶۶۶ ■تهران، صندوق پستی ۱۹۳۹۵/۵۴۴۶
■تلفن: ۲۳۰۲۳۰۰۰، نمابر: ۲۲۰۴۶۰۶۷

■همشهری: www.hamshahrionline.ir
■سایت روزنامه: newspaper.hamshahrionline.ir

صفحه آخر

■صاحب امتیاز:
مؤسسه همشهری
■مدیر مسئول: محسن مهدیان
■سردبیر: دانیال معمار
■دبیر تحریریه: مهدی علیپور
■معاونان سردبیر:
شهرام فرهنگی، علی عمادی
شاهین امین، حامد فوقانی
■مدیر فنی: حامد یزدانی
■مدیر هنری: مهدی سلامی
■دبیر عکس: امیر پناهپور

سیاسی و دیپلماتیک:
■مدیر: حسین ارجلو
■دبیر: علی ترابی

شهرنگار:
■مدیر: پروانه بهرام‌نژاد
■دبیر: مریم باقرپور
اقتصاد:
■مدیر: محسن امین
■دبیر: مریم موسی‌پور
تماشاگر:
■مدیر: امیرمحمد یعقوب‌پور
■دبیر: لیلی خرسند

ایرانشهر:
■دبیر: زهرا عباسی
تندرستی:
■مدیر: عیسی محمدی
■دبیر: مریم سرخوش
سرنخ:
■مدیر: جواد عزیزی
■دبیر: محمد جعفری
دانستنیها:
■مدیر: ساسان شادمان
■دبیر: زهرا خلجی
سرزمین من:
■مدیر: محمد باریکانی

فرهنگ شهر:
■دبیر: فهیمه طباطبایی
گزارش:
■مدیر: مسعود میر
■دبیر: فاطمه عسگری‌نیا
۲۴ (سینما و تلویزیون):
■مدیر: سعید مروتی
■دبیر: علیرضا محمودی
صفحه آخر:
■دبیر: جواد نصرتی
طرح و گرافیک:
■دبیر: محمدعلی حلیمی

حافظ
خیال نقش تو در کارگاه دیده کشیدم
به صورت تو نگاری ندیدم و نشنیدم

صفحه‌آرا: علیرضا بهرامی

ترفند

موفقیت در ۶ قاب

سیدسروش طباطبایی‌پور

گاهی تصاویری ساده، جای هزار هزار کلمه را می‌گیرند و تمرکز روی آنها، کاری می‌کند، کارستان. در این جا قرار است به این تصاویر نگاه کنیم تا یک قدم به موفقیت نزدیک‌تر شویم.

۱.معجون تحصیلات و مهارت

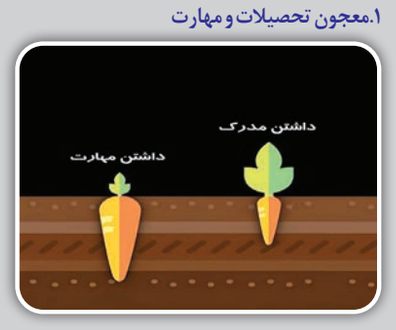

داشتن مدارک دانشگاهی تنها به شما ظاهری شیک و مجلسی می‌بخشد، اما اگر تحصیلات همراه با کسب مهارت‌های عملی باشد، راه موفقیت را برای شما هموار خواهد کرد.

۲.خروج از محیط امن

وقتی از محیط امن خود خارج می‌شوید، معجزه رخ می‌دهد.

۳.چیدمان شکست‌ها

بدون تجربه شکست، موفقیت‌های بزرگ حاصل نمی‌شود.

۴.با کسب مهارت، ثروتمند شوید

قبول، تحصیلات دانشگاهی احتمالا امنیت شغلی را برای شما به ارمغان خواهد آورد، اما کسب مهارت‌های خودآموخته، حتما راه‌های جدیدی را به‌سوی موفقیت و ثروت پیش‌پای شما قرار می‌دهد.

۵.برنده‌ای یا بازنده؟

برنده، کسی است که تا زمین می‌خورد، از جایش بلند می‌شود؛ اما بازنده، پس از شکست، متوقف می‌شود.

۶.محدود به افکارت نباش

افکار شما، چه منفی و چه مثبت، بخشی از وجود شما هستند، نه همه آن! پس افکارت را مدیریت و کنترل کن تا کیفیت زندگی‌ات بالا برود.

ذرت سیاه

بفرمایید طالبی شاخ‌دار

میوه‌ها و محصولات کشاورزی با ظاهر آشنا و داخل عجیب، دنیا را مشغول خود کرده‌اند

فاطمه عباسی

همان موقع که هندوانه‌های زردرنگ راه خودشان را به میوه‌فروشی‌ها و وانت‌های میوه باز کردند، خیلی از ما از دیدن رنگ زرد هندوانه به جای آن سرخی که انتظارش را داشتیم، تعجب کردیم. حالا چند سالی هست که این هندوانه‌ها در کنار باقی میوه‌ها، به پدیده‌ای عادی تبدیل شده‌اند و کسی از دیدنشان تعجب نمی‌کند. میوه‌های زیادی در جهان وجود دارند که ما خیلی از آنها را نه دیده‌ایم، نه خورده‌ایم و نه حتی اسم‌شان را می‌دانیم؛ میوه‌هایی که از نظر ما عجیب و غریب هستند، اما شاید برای شخصی دیگر در جایی دیگر عادی‌ترین میوه در جهان باشند. همه اینها بستگی به این دارد که در کجای دنیا زندگی می‌کنیم و در کدام فرهنگ رشد کرده‌ایم. برخی از میوه‌ها، بومی مناطق خاصی هستند و در جاهای دیگر پرورش داده نمی‌شوند، اما با پیشرفت‌های زیادی که در سیستم حمل‌ونقل ایجاد شده، خیلی از این میوه‌های عجیب راه خود را به سراسر دنیا پیدا کرده‌اند و برای بسیاری از مردم دیگر عجیب نیستند. چند روزی است که فیلمی از برداشت ذرت سیاه در کشور پرو در فضای مجازی وایرال شده و برای ما که همیشه ذرت را زردرنگ دیده‌ایم، عجیب و جالب است؛ به همین دلیل سراغ برخی از میوه‌های عجیب در دنیا رفته‌ایم تا بیشتر با آنها آشنا شویم و ندیده و نشناخته نمانیم.

▲ سیب سیاه

سیب سیاه، پوستی سیاه و تیره دارد و قسمت داخلی آن سفید و روشن است. این میوه نژادی نادر از خانواده سیب‌های Hua Niu است که در منطقه تبتی نابینگچی کشت می‌شود.

▲ انگور برزیلی

میوه‌های درخت جابوتی کابا، به جای شاخه‌ها، روی تنه اصلی درخت می‌رویند. نام دیگر این درخت، انگور برزیلی است. این گیاه، بومی آمریکای جنوبی است و در کشورهایی مانند پاراگوئه، آرژانتین و برزیل می‌روید.

▲ طالبی شاخ‌دار

طالبی شاخ‌دار ترکیبی از خانواده ملون‌ها و خیارها به‌حساب می‌آید. این میوه که داخلش شبیه ژله است، یکی از خوردنی‌های سنتی آفریقاست.

▲ سیب‌زمینی بنفش

سیب‌زمینی بنفش یکی از هزاران گونه سیب‌زمینی است که به‌تازگی به‌خاطر خواص و رنگ جذابش مورد استفاده قرار گرفته است. از مهم‌ترین خواص آن می‌توان به خاصیت ضدسرطان بودن اشاره کرد.

▲ کلم رومی

کلم رومی نه کاملا شبیه کلم بروکلی معمولی است و نه کاملا شبیه گل کلم، بلکه چیزی بین این دو است. این کلم نخستین‌بار در ایتالیا دیده شده و مزه‌اش کمی تردتر از گل کلم معمولی است.

پیوندهای مبارک

میوه‌های پیوندی جزو عجیب‌ترین و جالب‌ترین میوه‌ها هستند؛ چون همان میوه‌های آشنا، حالا تغییر شکل داده و ترکیبی از ۲ یا چند میوه شده‌اند. برخی از میوه‌های متفاوت پیوندی اینها هستند:

لیمو خونی: برخلاف آنچه از نام این میوه پیداست، لیمو خونی ترکیب لیمو و پرتقال خونی نیست، بلکه نوع خاصی از میوه پیوندی از مرکبات پیشرفته است. پوست لیمو خونی سبزرنگ و داخل آن نارنجی-قرمز است.

گوجه فرنگی سیاه: گوجه فرنگی‌های سیاه یا بنفش در انگلستان بسیار محبوب هستند. این میوه از پیوند گوجه‌فرنگی با توت‌های سیاه یا بنفش حاصل می‌شود و معمولا کوچک‌تر از گوجه‌فرنگی‌های معمولی است.

دغدغه

رسوایی مزاحمان حرفه‌ای

با اینکه از دوره فوت کردن مزاحم تلفنی‌ها گذشته و فکر می‌کنیم که دیگر کسی در این شلوغی زندگی و با وجود معلوم شدن شماره‌ها، سراغ مزاحمت نمی‌رود، اما باید بگوییم در کمال تعجب هنوز هم هستند کسانی که تلفن را برمی‌دارند و برای لحظه‌ای سرگرمی، جان عده‌ای را به خطر می‌اندازند؛ مزاحمانی که شماره‌های امدادی مثل اورژانس را اشغال می‌کنند تا فقط اوقات مفرحی داشته باشند؛ غافل از اینکه در این فاصله کسی که واقعا نیاز به کمک دارد، نمی‌تواند با اورژانس تماس بگیرد و ممکن است بیمار از دست برود.

شاید برایتان عجیب باشد که بدانید سالانه ۲۰میلیون نفر با اورژانس ۱۱۵ تماس می‌گیرند که براساس آمار، حدود ۱۰درصد آنها مزاحم تلفنی هستند. با اینکه مسئولان اورژانس بارها و بارها از طرق مختلف این معضل را اطلاع‌رسانی کرده و از مردم خواسته‌اند که بی‌خودی شماره‌های امدادی را اشغال نکنند، اما باز هم پدیده مزاحم تلفنی به قوت خود باقی است.

اتفاق جدیدی که در این زمینه قرار است رخ بدهد، آشنایی مردم با مزاحمان تلفنی حرفه‌ای است! به این معنا که با مجوز دادگاه که مسئولان اورژانس گرفته‌اند، قرار است به‌زودی مزاحمان تلفنی حرفه‌ای جلوی دوربین بروند تا دیگران از این کار دوری کنند و عبرتی شوند برای سایرین. به این ترتیب شاید از آمار مزاحمان تلفنی کم شود و برای حفظ آبرویشان هم که شده، دست از این کار بردارند.

خوش خبر

اردوی جهادی دامپزشکی

بیماری‌های بین دام و انسان در روستاها به‌ویژه روستاهای دورافتاده که از داشتن دامپزشک محروم هستند، بیشتر است و سالانه جان بسیاری از مردم را تهدید می‌کند. اما خبر خوب این است که در راستای محرومیت‌زدایی و ارائه خدمات رایگان به جامعه روستایی، اردوی جهادی دامپزشکی با هدف پیشگیری از بیماری‌های واگیردار دامی و همچنین بیماری‌های مشترک بین انسان و دام با ارائه خدمات دامپزشکی رایگان به مناطق کم برخوردار روستاهای استان کردستان برگزار شده است. در این اردوی جهادی، دام‌های منطقه علیه بیماری‌های آبله و شاربن و سگ‌های صاحب‌دار علیه بیماری هاری به‌صورت رایگان واکسینه شدند. ضمن اینکه آموزش‌های چهره‌به چهره به دامداران برای پیشگیری از بیماری تب کریمه کنگو هم داده شده است.

«نذر کتاب» در زندان‌ها

شاید شنیده باشید که برخی از زندانیان در طول دوره محکومیت‌شان با خواندن کتاب سطح تحصیلات‌شان را بالاتر برده‌اند یا اینکه توانسته‌اند با تغییر در اخلاقشان، عفو بگیرند. اثرگذاری کتاب بر کسی پوشیده نیست و به همین دلیل هم اهدای کتاب به زندان‌ها، می‌تواند گاهی نتایج عجیب و خوبی در پی داشته باشد. همه اینها را گفتیم که بگوییم یک خیر نیکوکار تهرانی، با شرکت در پویش «نذر کتاب»، تعداد ۹هزار جلد از کتاب‌های اعطایی مردمی را برای اهدا به مددجویان زندان‌های استان به اداره فرهنگی تربیتی اداره کل تحویل داده است. درواقع از ابتدای امسال با پویش نذر مردمی توسط این خیر نیکوکار، مؤسسات، انتشارات و کتاب‌فروشی‌های استان نیز در این پویش مشارکت داشته و کتاب‌های مورد نیاز زندانیان جمع‌آوری شده است. طی چند ماه اخیر بیش از ۱۵هزار جلد در این پویش جمع‌آوری شده و کتاب‌های اعطایی پس از پالایش، در زندان‌های استان توزیع می‌شود.

عکس خانه

خدا برکت آقای راننده!

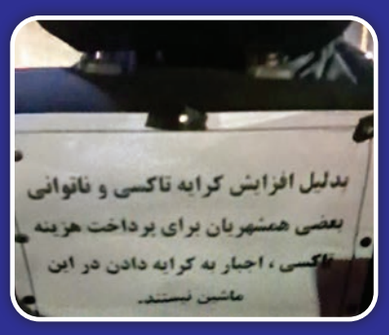

خوبی‌های مردم ما تمامی ندارد و حتی اگر خودشان در مضیقه مالی باشند، باز هم از کمک به همنوعان و نیازمندان دریغ نمی‌کنند. عکس کمی تیره و تار است، اما همین که یکی از شما با نگاه خوبش، دغدغه انداختن این عکس را داشته، کفایت می‌کند تا ما راوی آن باشیم. فرستنده این عکس نوشته: «دیشب سوار تاکسی شدم و این نوشته را دیدم. آنقدر خوشحال شدم که خواستم با شما هم به اشتراک بگذارم.» این نوشته مربوط به یک راننده تاکسی در مسجدسلیمان است که به‌دلیل افزایش کرایه تاکسی و ناتوانی بعضی همشهریان برای پرداخت کرایه، اعلام کرده این افراد مجبور به کرایه دادن نیستند. پس با یک خدا برکت جانانه، رزق و روزی بیشتر را برای این راننده با معرفت آرزو می‌کنیم.

شارژ اتوبوسی

یک جوری زندگیمان با گوشی‌های هوشمندمان گره خورده و بسیاری از کارهایمان را با همین گوشی راه‌می‌اندازیم که اگر برای چند دقیقه شارژ گوشیمان تمام شود و دسترسی به پریز برق نداشته باشیم، دچار استرس و اضطراب جدایی می‌شویم. خوشبختانه حالا دیگر در خیلی از اماکن عمومی جایی برای شارژ گوشی وجود دارد و همانطور که در تصویر هم می‌بینید، اگر موبایلتان در اتوبوس‌های بی‌آرتی خاموش شد، می‌توانید به یکی از میله‌های وسط اتوبوس نزدیک شوید و با این شارژرها که روی میله‌ها تعبیه شده، موبایلتان را روشن نگه دارید. دم اتوبوسرانی و مدیریت شهری گرم که این امکان را به اتوبوس‌های تندرو هم آوردند تا کار مردم را راه بیندازند.

مقبره عالمان ایرانی چین

مسجد نیوجیه در چین که بیش از هزار سال قدمت دارد، یکی از قدیمی‌ترین نمادهای حضور اسلام در کشور چین است. این مسجد در دوره مغول‌ها تخریب شد اما بعدا دوباره بازسازی شد و در قرن پانزدهم میلادی، کتیبه‌هایی به زبان فارسی و چینی درباره احترام‌گذاشتن به اسلام در آن نصب شد. در دوران قاجار، دولت وقت ایران برای مرمت این مسجد کمک زیادی کرد. مقبره ۲عالم دینی ایرانی به نام‌های حمد برهانی قزوینی و عمادالدین بخاری مربوط به حدودا ۷۵۰سال پیش، در صحن مسجد قرار دارد که مردم روزانه از آنها بازدید می‌کنند.

حلال‌خوری در نیویورک

این روزها اهالی نیویورک اگر شب‌ها گرسنه شوند، یکی از پاتوق‌هایشان، دکه خیابانی «ادل» است؛ دکه‌ای در منطقه «راکفلر» که غذاهایش چند ویژگی مهم دارند؛ خوشمزه و آبدار، ارزان و مهم‌تر از همه، غذاهایی حلال؛ غذاهایی که مشتری‌های ادل حاضرند برای رسیدن به آن، گاهی ساعت‌ها در صف طولانی شبانه بایستند و انتظار بکشند.

بسیاری از مشتری‌های این رستوران خیابانی، تبلیغ آن را در شبکه‌های اجتماعی دیده‌اند یا دوستانشان اینجا را به آنها توصیه کرده‌اند. این رستوران از حوالی غروب آفتاب باز می‌شود و کارش را تا ساعت ۵ صبح ادامه می‌دهد.

در منوی غذایی ادل، کباب بره، برنج، مرغ، کامبو (نوعی سوپ با میگو، برنج و...)، فلافل با سس فراوان و... پیدا می‌شود.

اخیرا ادل در حرکتی جدید، در صفحه شخصی‌اش در اینستاگرام اعلام کرده که غذاهایش را به یاد فلسطینی‌ها رایگان ارائه می‌کند.

همشهری ورزشی
سه‌شنبه ۲۲ خرداد ۱۴۰۳ ■ ۴ ذی‌الحجه ۱۴۴۵ ■ سال سی‌ودوم ■ شماره ۹۱۲۲

لندن اول آسیا بودن

فرزانه فصیحی که بعد از ۶ سال تلاش به رنک اول آسیا رسیده، از سختی‌های دیده نشده کارش می‌گوید و از نقشه‌هایی که برای المپیک پاریس دارد

در المپیک مردم ایران را به وجد می‌آورم

PARIS 2024

۰۴۵ روز مانده تا المپیک

EURO2024 GERMANY

۰۰۳ روز مانده تا یورو

پخش زنده

مقدماتی جام جهانی (آسیا)

ایران	20:30
ازبکستان	
ژاپن	13:44
سوریه	
کره جنوبی	14:30
چین	
تایلند	16:00
سنگاپور	
کره شمالی	16:30
میانمار	
عراق	21:30
ویتنام	

دوستانه

آذربایجان	17:30
قزاقستان	
پرتغال	22:15
ایرلند	

برنامه بازی

یورو ۲۰۲۴

جمعه ۲۹ خرداد ۱۴۰۳

آلمان	22:30
اسکاتلند	

سوژه روز

محک ازبک

خط دفاعی تیم ملی این‌بار جدی‌تر از قبل آزمایش خواهد شد

به‌طور کلی یکی از نقاط اجماع کارشناسان فوتبال ایران در مورد تیم ملی امیر قلعه‌نویی این است که این تیم خط دفاع ضعیفی دارد. هم آمار و ارقام به وضوح چنین مسئله‌ای را نشان می‌دهد (۹ کیلن‌شیت در ۲۲ بازی) و هم ارزیابی کیفی عملکرد ملی‌پوشان بر چنین گزاره‌ای صحه می‌گذارد. در همین مسابقه آخر با هنگ‌کنگ، تیم ملی ۲ گل خورد و چندین موقعیت دیگر هم به رقیب کم‌توان خود داد که واقعا عجیب بود. اگر فقط یک یا ۲ بازی باشد، می‌شود یک طوری با داستان کنار آمد، اما ماجرای تیم ملی پیچیده‌تر از این حرف‌هاست و ضعف دفاعی تیم امیر مرتب تکرار شده است؛ به قدری که قاطعانه می‌توان از این مسئله به‌عنوان عامل اصلی حذف تیم ملی از جام‌ملت‌های آسیا یاد کرد. به هر حال تیمی که در خط حمله ستاره‌هایی مثل مهدی طارمی و سردار آزمون را در اختیار دارد، در فاز هجومی چندان مشکلی نخواهد داشت و هنر کادرفنی باید بالانس کردن توان دفاعی تیم با این بخش باشد؛ اتفاقی که در تیم قلعه‌نویی رخ نداده است.

به هر جهت امروز و در آخرین مسابقه از مرحله پیش‌مقدماتی جام‌جهانی، تیم ملی در حالی رودرروی ازبکستان قرار خواهد گرفت که هر دو تیم پیش از این صعودشان به مرحله بعد را قطعی کرده‌اند و بازی از این جهت تشریفاتی است. این اما از جنبه «حیثیتی» ماجرا نمی‌کاهد؛ جایی که ازبکستان در رده تیم‌های در حال رشد قاره آسیا طبقه‌بندی می‌شود. آنها در بازی رفت هم شکست دوگله نیمه نخست را با تساوی ۲-۲ عوض کردند و حسابی تیم ملی را آزار دادند. همچنین در فینال مسابقات کافا هم تیم ملی خیلی سخت و تنها با یک گل توانست از سد ازبکستان بگذرد. بنابراین روشن است که این مسابقه می‌تواند برای ایران سخت و برای ازبکستان محلی به‌منظور اثبات شایستگی‌هایش باشد. می‌دانیم و می‌دانید که نام‌آشناترین ستارگان حریف هم ماشاریپوف و اورونوف هستند که در لیگ حسابی مدافعان ایرانی را آزار دادند. حالا آنها در کنار سایر ستاره‌های ازبک می‌توانند ساختار دفاعی تیم ملی را به‌طور جدی محک بزنند. آیا مدافعان امیر از این آزمون دشوار سربلند بیرون خواهند آمد؟

پیش‌بازی

جدال با دارودسته اورونوف و ماشاریپوف

از ساعت ۲۰:۳۰ امشب تیم ملی ازبکستان با ستاره‌های سرخابی در ورزشگاه آزادی به مصاف تیم ملی ایران می‌رود

آخرین بازی تیم‌ملی ایران در نخستین مرحله از مقدماتی جام جهانی ۲۰۲۶ امشب در ورزشگاه آزادی برگزار می‌شود. شاگردان قلعه‌نویی در گروه E این رقابت‌ها حضور دارند و در مصاف آنها با تیم‌های ازبکستان، ترکمنستان و هنگ‌کنگ نتایج جالبی به‌دست آمده است؛ به‌طوری که در حال‌حاضر جدول رده‌بندی این گروه ۲ تیم ۱۳ امتیازی و ۲ تیم یک امتیازی دارد. فاصله بین ۲ تیم بالا و ۲ تیم پایین این گروه بسیار زیاد است و امشب در آخرین بازی‌های گروه، ۲ تیم بالا برای رتبه‌های اول و دوم و ۲ تیم پایین برای رتبه‌های سوم و چهارم به تقابل مستقیم می‌پردازند. بازی رفت ایران و ازبکستان در زمین حریف با تساوی ۲-۲ به پایان رسیده و حالا ایرانی‌ها در بازی برگشت و در شرایط میزبانی خواهان پیروزی بر این حریف و یک صدرنشینی قاطع در گروه E هستند. انتقادات از امیر قلعه‌نویی به‌خصوص از خط دفاعی تیم او که گل‌های زیادی را تقدیم رقبا می‌کند، بالا گرفته و عدم‌نتیجه‌گیری در بازی امشب اگرچه لطمه‌ای به صعود تیم ملی نمی‌زند اما می‌تواند مهر تأییدی بر این انتقادات باشد و قلعه‌نویی را بیش از پیش تحت فشار بگذارد. سرمربی تیم ملی که بعد از پایان جام ملت‌ها بنا را بر جوانگرایی و تشکیل یک تیم جدید گذاشته، طی این مدت در ۳ بازی از ۲۶ بازیکن استفاده کرده که آمار بسیار بالایی است و نشان از محک‌خوردن بازیکنان گوناگون در ترکیب دارد. اما امشب قلعه‌نویی به‌قدری به قدرت ازبکستان واقف است که میدان را بیشتر در اختیار باتجربه‌ها بگذارد و به‌دنبال کسب یک نتیجه آبرومند از این مسابقه باشد. ایران با ۱۶ گل بهترین خط حمله این گروه را دارد اما گل خورده‌اش (۴) با ازبکستان مساوی است.

نیمه دوم جدول

بررسی ۳گروه بعدی رقابت‌های یورو ۲۰۲۴

دیروز با ۳گروه نخست مسابقات یورو ۲۰۲۴ آشنا شدیم. امروز نوبت ۳گروه دوم است که نسبت به ۳گروه اول مدعیان کمتری را در خود جای داده است اما غیراز فرانسه و پرتغال باید بلژیک و حتی هلند را در میان مدعیان قهرمانی یا راهیابی به نیمه‌نهایی تلقی کرد.

Group F: پرتغال، ترکیه، چک، گرجستان

Group E: بلژیک، اوکراین، رومانی، اسلواکی

Group D: فرانسه، هلند، اتریش، لهستان

پرتغال | بازی بدون کریستیانو رونالدو را از این تیم دیدیم. آنها این هفته در خانه خودشان ۲بر یک به کرواسی باختند و شانس آوردند شکستشان بدتر نشد. تیمی که با روبرتو مارتینس همه بازی‌های خودش را می‌برد، خواست بازی بدون رونالدو را هم امتحان کند اما جواب نگرفت. سرمربی اسپانیایی که وارث تیمی پرستاره شده، اعلام کرد که به رونالدو بازی می‌دهد و این ستاره می‌تواند ششمین یوروی خودش را هم تجربه کند. کریستیانو رونالدو رکورد بیشترین بازی (۲۵) و بیشترین گل (۱۴) را در ادوار یورو دارد و البته با ۶پاس گل که این رکورد هم از سال ۱۹۷۲ بی‌تکرار است. او در هر ۵ دوره قبلی یورو موفق به گلزنی شده و حالا نوبت گلزنی در یوروی ششم است. رونالدو با ۴۷حضور در بین بازیکنان اروپایی، رکورددار بیشترین حضور در تورنمنت‌های مهم (جام‌جهانی و یورو) است. از سال ۱۹۷۲، او دوبرابر هر بازیکن دیگری در این مسابقات در گل‌ها مشارکت داشته؛ در مجموع ۲۰گل (۱۴گل و ۶پاس گل)، ۱۰گل بیش از میشل پلاتینی که در رتبه دوم (۹گل، یک پاس گل) است.
پرتغالی‌ها ۲دوره قبل از اینکه رونالدو را داشته باشند، به جام ملت‌ها راه پیدا کردند و حالا برای هشتمین بار پیاپی است که این رقابت‌ها را تجربه می‌کنند. با کمک گل‌های مهاجم النصر، پرتغال تنها تیمی است که در ۷یوروی اخیر به مرحله حذفی رسیده است، این روند از سال ۱۹۹۶ آغاز شد. آنها رکوردی عالی در صعود از مرحله گروهی در تمام ادوار خود دارند و می‌خواهند این رکورد صددرصدی را به ۹دوره افزایش دهند. پرتغال تنها تیمی است که همه بازی‌های خود در دور مقدماتی را برد و در این ۱۰ پیروزی بیش از هر تیم دیگری گل زد (۳۶)، این در حالی بود که با ۲گل خورده بهترین رکورد دفاعی را نیز در دست داشت.

ترکیه | ترک‌ها با معجزه وینچنتزو مونتلای ایتالیایی، به دور نهایی یورو راه یافتند. این نخستین بار است که آنها برای ۳بار پیاپی رنگ این رقابت‌ها را می‌بینند و البته برای ششمین بار در ادوار این مسابقات. مونتلا دومین سرمربی غیرترکی است که هدایت تیم ملی این کشور را پس از هموطن خودش، ساندرو پوپو (جام‌جهانی ۱۹۵۴) در یک تورنمنت بزرگ بر عهده می‌گیرد. سرمربی ناموفق سابق میلان، فیورنتینا و سویا امیدوار است که در آلمان ترکیه را به موفقیتی بهتر از عملکرد قبلی‌شان در سال ۲۰۰۸ که تا نیمه‌نهایی بالا رفته بودند، برساند. ترکیه در جام‌جهانی ۲۰۰۲ هم سوم شده بود. عملکرد ترکیه در یورو چندان خوب نبوده. آنها این هفته با ایتالیا بدون گل مساوی کردند اما در ۶بازی از ۷بازی اخیر خود در مسابقات قهرمانی اروپا (یک برد) شکست خورده‌اند، از جمله مقابل همین ایتالیا در دوره قبلی. آنها همچنین در ۱۲بازی اخیر خود در این تورنمنت تنها یک‌بار دروازه خود را بسته نگه داشته‌اند که پیروزی ۲بر صفر در مرحله گروهی مقابل جمهوری چک در یورو ۲۰۱۶ بود. هاکان چالهان اوغلو، هافبک ترکیه در بازی‌های انتخابی ۴۷موقعیت در سکانس‌های باز در یک‌سوم پایانی حریفان خلق کرد و در ۵,۴۳موقعیت گل موردانتظار نقش داشت. ترکیه این تورنمنت را در دورتموند و مقابل گرجستان در ۱۸ژوئن آغاز می‌کند و شانس زیادی برای صعود دارد.

چک | جمهوری چک با یورو بیگانه نیست، این دوره یازدهمین حضور و هشتمین دوره متوالی آنها در این مسابقات (همچنین چکسلواکی) است. جمهوری چک از زمان رسیدن به فینال سال ۱۹۹۶، به‌طور متناوب بین صعود به مرحله حذفی و حذف در مرحله گروهی یورو در نوسان بوده است. آنها که به مرحله یک‌چهارم نهایی یورو ۲۰۲۰ رسیده بودند، می‌خواهند این روند را باطل کنند و دوباره از گروه صعود کنند. پاتریک شیک در آن تورنمنت در فرم خوبی بود و ۵گل از ۶گل کشورش را به ثمر رساند و پس از میلان باروش در سال ۲۰۰۴ (با ۵گل) به دومین بازیکن چک تبدیل شد که به تنهایی یا مشترک در یک دوره یورو آقای گل می‌شود.
یاروسلاو شیلگاوی، سرمربی تیم ملی جمهوری چک پس از پیروزی ۳بر صفر مقابل مولداوی و کسب رده دوم گروه و صعود این تیم به مرحله پایانی جام ملت‌های اروپا ۲۰۲۴ از سمت خود استعفا کرد و جای خود را به ایوان هاشک داد.

گرجستان | گرجی‌ها تنها تیم این دوره هستند که در تاریخ ۳۳ساله استقلال خود از شوروی، هرگز حضور در مرحله نهایی این رقابت‌ها را تجربه نکرده‌اند. گئورگی گولسیانی، مدافع پرسپولیس که با زدن گل قهرمانی سرخ‌ها در کنار آلن ویتل با ۱۸گل به بهترین گلزن تاریخ باشگاه تبدیل شد، یکی از مدافعان تیم ملی گرجستان در این مسابقات خواهد بود و تنها نماینده لیگ برتر خلیج‌فارس ایران در یورو ۲۰۲۴.
سرمربی گرجی‌ها یک چهره آشناست، ویلی سانیول، مدافع فرانسوی سابق بایرن‌مونیخ. او نخستین فرانسوی تاریخ خواهد بود که یک کشور خارجی را در مسابقات قهرمانی اروپا هدایت می‌کند. از گرجستان حتما با نام سخت اما بازی زیبای کواراتسخلیا آشنا هستید، بازیکن تکنیکی ناپولی که با آمدن کونته احتمالا در تابستان به تیمی بزرگ‌تر فروخته می‌شود. او در مرحله مقدماتی ۴گل و یک پاس گل ثبت کرد و در کنار ژرمی دوکو از بلژیک با ۸۸دریبل موفق‌ترین بازیکن این مسابقات از این لحاظ بود.

آگهی مناقصه عمومی شماره آگهی: ۱۴۰۳/۱۲۴/۴

شهرداری منطقه یک تهران در نظر دارد عملیات مشروحه ذیل را از طریق مناقصه عمومی واگذار نماید.
بدینوسیله از اشخاص حقوقی واجد شرایط جهت شرکت در مناقصه دعوت بعمل می آید.

ردیف	موضوع	برآورد اولیه (ریال)	مبلغ سپرده شرکت در مناقصه (ریال)	مدت قرارداد
۱	نورپردازی محیطی پنج محور شاخص (خیابان های باهنر، شریعتی و نارنجستان هفتم، پاسداران، شهرداری) در طرح الگوی خدمت سال ۱۴۰۳	۱۰۵/۰۵۸/۷۳۷/۳۰۰	۵/۲۵۲/۹۳۶/۸۶۵	۶ ماه
۲	طرح لایروبی کف شکنی و تجهیز چاههای سطح منطقه یک (تجدید)	۶۲/۹۸۱/۲۱۲/۰۸۰	۳/۱۴۹/۰۶۰/۶۰۴	۹ ماه
۳	خرید و نصب تجهیزات روشنایی بوستانهای شرقی (تجدید)	۹۹/۹۲۵/۵۴۸/۷۰۱	۴/۹۹۶/۲۷۷/۴۳۵	۹ ماه
۴	خرید و نصب تجهیزات روشنایی بوستانهای غربی (تجدید)	۹۹/۹۶۶/۳۹۳/۹۷۲	۴/۹۹۸/۳۱۹/۶۹۸	۹ ماه

الف) شماره حساب واریز سپرده شرکت در مناقصه شماره ۱۰۰۷۸۵۱۶۳۱۲۱ نزد بانک شهر شعبه میدان قدس یا ارائه ضمانت نامه بانکی به نام شهرداری منطقه یک
ب)محل دریافت اسناد: سایت شهرداری منطقه یک region1.tehran.ir
ج)شرایط متقاضی: پیمانکاران می بایست دارای شرایط مندرج در اسناد و شرایط خصوصی مناقصه باشند، همچنین دارای کارت الکترونیکی تامین‌کنندگان کالا و ارائه دهندگان خدمت در سایت شهرداری تهران باشند.
شایان ذکر است تمامی متقاضیان شرکت در مناقصه موظفند در هنگام تحویل پاکات به دبیرخانه نسبت به ارائه شناسه ملی برای اشخاص حقوقی و کد ملی و تاریخ تولد برای اشخاص حقیقی اقدام نمایند.
د) نحوه پرداخت: به صورت نقد و یا غیرنقد می‌باشد.
ه) مهلت ارائه و تسلیم اسناد: ده روز از تاریخ انتشار آگهی
بدیهی است شرکت در مناقصه و ارائه پیشنهاد به منزله قبول شروط مقرر در اسناد مناقصه بوده و شهرداری در رد یک یا کلیه پیشنهادات مختار است و هزینه آگهی برعهده برندگان مناقصه می باشد. ضمناً شرکت کنندگان باید مدارک را امضاء نموده و در پاکتهای لاک و مهر شده تحویل نمایند.
اسناد مناقصه از طریق تالار آگهی معاملات شهرداری تهران به نشانی business.tehran.ir قابل رویت و دریافت می‌باشد.
(شایان ذکر است اطلاعات مربوط به معاملات و قراردادها در وبسایت شفاف سازی شهرداری تهران جهت اطلاع عموم شهروندان منتشر خواهد شد)

روابط عمومی شهرداری منطقه یک

آگهی فراخوان مناقصه عمومی

سازمان مهندسی و عمران شهر تهران در نظر دارد جهت «تامین، بارگیری و حمل ۲۰۰ هزار تن مصالح رودخانه‌ای کارخانه ۲ » بصورت نقد و غیر نقد از بین اشخاص حقوقی ذیصلاح که دارای شرایط ذیل هستند، پیمانکار انتخاب نماید:
۱- حداقل شرایط لازم جهت امکان شرکت در مناقصه :
● دارای کد اقتصادی
● دارای پروانه معتبر بهره برداری معدن از وزارت صمت
● دارای گواهی تاییدیه صلاحیت ایمنی پیمانکاران و یا معرفی نامه موقت معتبر جهت شرکت در مناقصه از وزارت تعاون، کار و رفاه اجتماعی
● در روز بازگشائی پاکتها دارای قرارداد جاری در کارخانه های شماره ۱و۲ با موضوع مناقصه با سازمان نباشند.
لذا از کلیه پیمانکاران دارای شرایط فوق الذکر دعوت بعمل می آید در صورت تمایل به همکاری، نسبت به شرکت در این فراخوان به شرح زیر اقدام نمایند :
۲- ارائه نامه رسمی اعلام آمادگی متقاضی و دریافت اسناد فراخوان توسط نماینده متقاضی با ارائه معرفی‌نامه و فیش واریزی به مبلغ ۳,۵۰۰,۰۰۰ ریال به حساب جاری شماره ۱۰۰۷۸۵۶۹۵۶۸۴ به شماره شبا IR۸۰۰۶۱۰۰۰۰۰۰۰۱۰۰۷۸۵۶۹۵۶۸۴ نزد بانک شهر شعبه حافظ شمالی کد ۲۴۹ به نام سازمان مهندسی و عمران شهر تهران به شناسه ملی ۱۴۰۰۵۶۱۰۷۹۵ به منظور خرید اسناد حداکثر ظرف مدت ۱۰ روز پس از تاریخ اولین درج فراخوان در روزنامه کثیرالانتشار.(درصورت واریز وجه از طریق اینترنتی می‌بایست موضوع به تائید امور مالی این سازمان واقع در آدرس خیابان حافظ شمالی رسیده و پس از آن جهت خرید اسناد به آدرس بند سه مراجعه گردد)
۳- **محل تحویل اسناد:** خیابان آزادی خیابان اسکندری شمالی خیابان طوسی پلاک ۱۰۱ طبقه سوم امور قراردادها شماره تماس ۰۲۱۹۶۰۲۰۵۶۵
۴- ارائه اسناد تکمیل شده بصورت رسمی و در پاکت در بسته و مهر و امضا شده توسط صاحبان مجاز ، بر اساس تاریخ های درج شده در اسناد فراخوان.
۵- کلیه مکاتبات و مراودات به آدرس تهران- خیابان حافظ شمالی- ساختمان شماره ۵۵۹ - سازمان مهندسی و عمران شهر تهران- دبیرخانه شماره فاکس ۰۲۱۸۸۹۲۳۱۲۲
۶- فرآیند ارجاع کار فراخوان همزمان طی یک فراخوان میباشد ولیکن انتخاب برنده هر مناقصه و انعقاد قرارداد برای حمل و خرید مصالح بصورت جداگانه و منفک از هم انجام می‌گردد.
۷- مناقصه گزار در رد یا قبول یک یا کلیه پیشنهادات اختیار کامل دارد.
۸- برنده مناقصه بر اساس شرایط مناقصه ، ضوابط و آئین نامه های داخلی مناقصه گزار تعیین می‌شود.
بدیهی است ابتدا اسناد و مدارک ارائه شده توسط شرکت‌ها بر اساس ضوابط و شرایط مناقصه مورد بررسی قرار گرفته و در صورت تائید آن ، نسبت به بازگشایی پاکت پیشنهاد قیمت اقدام خواهد گردید. و ارائه سوابق و مدارک واصله هیچگونه حقی را برای متقاضیان ایجاد نمی نماید.
هزینه چاپ آگهی به عهده برنده مربوطه می‌باشد.

سازمان مهندسی و عمران شهر تهران

آگهی تجدید مناقصه عمومی و مناقصه عمومی شماره آگهی: ۱۴۰۳/۱۲۸/۵

شهرداری منطقه یک تهران در نظر دارد عملیات مشروحه ذیل را از طریق مناقصه عمومی واگذار نماید.
بدینوسیله از اشخاص حقوقی واجد شرایط جهت شرکت در مناقصه دعوت بعمل می آید.

ردیف	موضوع	برآورد اولیه (ریال)	مبلغ سپرده شرکت در مناقصه (ریال)	مدت زمان انجام کار (به ماه)
۱	عملیات بهسازی انهار خیابان شریعتی (تجدید)	۴۲/۱۴۱/۵۹۳/۸۳۲	۲/۱۰۸/۰۰۰/۰۰۰	۱۲
۲	مرمت و بازسازی جداول و انهار و پیاده رو سازی پروژه های توسعه محله ای ناحیه ۷ (تجدید)	۲۸/۴۴۵/۵۵۱/۳۰۰	۱/۴۲۳/۰۰۰/۰۰۰	۱۲
۳	عملیات بازسازی اماکن ورزشی سطح منطقه یک	۳۳/۳۱۸/۷۲۴/۲۹۵	۱/۶۶۶/۰۰۰/۰۰۰	۱۲
۴	عملیات بازسازی و مرمت ساختمان شهربانو، مرکز توانبخشی کوثر، مرکز شطرنج کوثر	۳۲/۹۴۳/۴۱۴/۹۴۰	۱/۶۴۸/۰۰۰/۰۰۰	۱۲
۵	عملیات احداث ساختمان اداری معاونتهای شهرداری منطقه یک فاز (۱)	۴۵۴/۶۳۹/۰۳۲/۹۱۰	۲۲/۷۳۲/۰۰۰/۰۰۰	۲۴

الف) شرایط متقاضی: پیمانکار می بایست واجد شرایط مندرج در **اسناد و شرایط خصوصی** مناقصه باشد، همچنین دارای کارت الکترونیکی تامین کنندگان کالا و ارائه دهندگان خدمت شهرداری تهران باشد.
ردیف ۱ الی ۲: دارا بودن صلاحیت پایه **۵ ابنیه یا راه و ترابری** از سازمان مدیریت و برنامه ریزی کشور
ردیف ۳ الی ۵: دارا بودن صلاحیت پایه **۵ ابنیه** از سازمان مدیریت و برنامه ریزی کشور
ب) محل دریافت اسناد: سایت region1.tehran.ir
ج) شماره حساب واریز سپرده شرکت در مناقصه: ۱۰۰۷۸۵۱۶۳۱۲۱ بانک شهر شعبه میدان قدس یا ارائه ضمانت‌نامه بانکی به نام شهرداری منطقه یک
د) نحوه پرداخت: به صورت نقد و یا غیر نقد می باشد.
ه) مهلت ارائه اسناد: ۱۰ روز از انتشار آگهی
بدیهی است شرکت در مناقصه و ارائه پیشنهاد به منزله قبول شروط و تکالیف مقرر در اسناد مناقصه بوده و شهرداری در رد یک یا کلیه پیشنهادات مختار است و هزینه آگهی به عهده برنده مناقصه می‌باشد و ضمناً مشروح شرایط مناقصه در اسناد درج می باشد که شرکت کنندگان باید مدارک را پس از اخذ امضاء نموده و در پاکت های لاک و مهر شده تحویل نمایند. تمامی متقاضیان شرکت در مناقصه موظفند در هنگام تحویل پاکات به دبیرخانه، نسبت به ارائه شناسه ملی برای اشخاص حقوقی و کد ملی و تاریخ تولد برای اشخاص حقیقی اقدام نمایند.
اسناد مناقصه از طریق تالار آگهی معاملات شهرداری تهران به نشانی business.tehran.ir قابل رویت و دریافت می‌باشد.
((اطلاعات مربوط به معاملات و قراردادها در وبسایت شفاف سازی شهرداری تهران جهت اطلاع عموم شهروندان منتشر خواهد شد))

روابط عمومی شهرداری منطقه یک

آگهی فراخوان مناقصه عمومی

سازمان مهندسی و عمران شهر تهران در نظر دارد جهت انجام عملیات مرمت و بهسازی بزرگراه های ابلاغی کارفرما در پهنه شمال شهر تهران - با تهیه آسفالت توسط سازمان بصورت نقد و غیر نقد از بین اشخاص حقوقی که دارای شرایط ذیل هستند، بصورت مجزا دو پیمانکار انتخاب نماید:
۱- حداقل شرایط لازم جهت امکان شرکت در مناقصه :
● دارای کد اقتصادی.
● دارای دفتر در استان تهران.(طبق سند مالکیت یا قرارداد اجاره حداقل تا پایان سال ۱۴۰۳ بصورت کپی برابر با اصل)
● دارای کارت الکترونیک معتبر حوزه معاونت فنی و عمرانی
● دارای کارت صلاحیت معتبر حداقل پایه ۵ در رشته راه و ترابری از سازمان برنامه و بودجه کل کشور
● دارای گواهی تاییدیه صلاحیت ایمنی پیمانکاران و یا گواهینامه موقت ایمنی معتبر در زمان بازگشائی پاکات از وزارت تعاون، کار و رفاه اجتماعی معتبر در زمان مناقصه
● دارای سابقه و تجربه مشابه و مورد تائید
● پیمانکاران دارای قرارداد جاری، مشروط به انجام ۷۵٪ تعهدات قرارداد مرتبط تا روز بازگشایی پاکات مناقصه، مجاز به حضور در مناقصه می باشند.
- لذا از کلیه شرکتهایی که دارای شرایط فوق الذکرهستند، دعوت بعمل می‌آید در صورت تمایل به همکاری، نسبت به شرکت دراین فراخوان به شرح زیر اقدام نمایند:
۲- ارائه نامه رسمی اعلام آمادگی متقاضی و دریافت اسناد فراخوان توسط نماینده متقاضی با ارائه معرفی‌نامه و فیش واریزی به مبلغ ۳,۵۰۰,۰۰۰ ریال به حساب جاری شماره ۱۰۰۷۸۵۶۹۵۶۸۴ به شماره شبا IR۸۰۰۶۱۰۰۰۰۰۰۰۱۰۰۷۸۵۶۹۵۶۸۴ نزد بانک شهر شعبه حافظ شمالی کد ۲۴۹ به نام سازمان مهندسی و عمران شهر تهران به شناسه ملی ۱۴۰۰۵۶۱۰۷۹۵ به منظور خرید اسناد حداکثر ظرف مدت ۱۰ روز پس از تاریخ اولین درج فراخوان در روزنامه کثیرالانتشار. (درصورت واریز وجه از طریق اینترنتی میبایست موضوع به تائید امور مالی این سازمان واقع در آدرس خیابان حافظ شمالی رسیده و پس ازآن جهت خرید اسناد به آدرس بند سه مراجعه گردد)
۳- **محل تحویل اسناد:** خیابان آزادی خیابان اسکندری شمالی خیابان طوسی پلاک ۱۰۱ طبقه سوم امور قراردادها شماره تماس ۰۲۱۹۶۰۲۰۵۶۵
۴- ارائه اسناد تکمیل شده بصورت رسمی و در پاکت در بسته و مهر و امضا شده توسط صاحبان مجاز ، بر اساس تاریخ های درج شده در اسناد فراخوان.
۵- کلیه مکاتبات و مراودات به آدرس تهران- خیابان حافظ شمالی- ساختمان شماره ۵۵۹ - سازمان مهندسی و عمران شهر تهران- دبیرخانه شماره فاکس ۰۲۱۸۸۹۲۳۱۲۲
۶- مناقصه گزار در رد یا قبول یک یا کلیه پیشنهادات اختیار کامل دارد.
۷- برنده مناقصه بر اساس شرایط مناقصه ، ضوابط و آئین نامه های داخلی مناقصه گزار تعیین می‌شود.
بدیهی است ابتدا اسناد و مدارک ارائه شده توسط شرکت‌ها بر اساس ضوابط و شرایط مناقصه مورد بررسی قرار گرفته و در صورت تائید آن ، نسبت به بازگشایی پاکت پیشنهاد قیمت اقدام خواهد گردید. و ارائه سوابق و مدارک واصله هیچگونه حقی را برای متقاضیان ایجاد نمی نماید.
هزینه چاپ آگهی به عهده برنده مربوطه می باشد.

سازمان مهندسی و عمران شهر تهران

گروه D

فرانسه | خروس‌ها به‌طور طبیعی مدعی قهرمانی هر تورنمنتی محسوب می‌شوند و با دیدیه دشان، ادعایشان بیشتر است. دشان توانسته تیمش را به یک قهرمانی و یک‌نایب‌قهرمانی در جام‌جهانی، یک قهرمانی لیگ ملت‌ها و یک نایب‌قهرمانی یورو برساند. آنها بعد یا شاید مثل انگلیس پرستاره‌ترین تیم رقابت‌ها هستند. با امباپه و دیگر ستاره‌ها همه‌چیز شدنی است. امباپه که به‌تازگی با رئال‌مادرید قرارداد بسته، در کنار گریزمان تأثیر زیادی روی گل‌های تیم دارد. کیلیان در مسابقات مقدماتی ۹گل به ثمر رساند و ۵پاس گل داد و در این مرحله تنها رومانو لوکاکو (۱۵گل برای تیم ملی بلژیک) در گلزنی بیشتر از او نقش داشت. در تیم فرانسه گریزمان هم نقش مؤثری دارد، او از یورو ۲۰۱۶ تا به امروز، بیش از هر بازیکن اروپایی دیگری به‌طور مستقیم در گلزنی (۱۸) نقش داشته است و در ۲۵بازی جام‌جهانی و یورو ۱۱گل و ۷پاس گل به ثبت رسانده. بدی برنامه‌ریزی این دوره این است که فرانسه و انگلیس اگر در گروه‌هایشان صدرنشین شوند، در نیمه‌نهایی به تور هم می‌خورند. دشان می‌خواهد نخستین کسی باشد که هم به‌عنوان بازیکن و هم به‌عنوان سرمربی فاتح جام‌جهانی و یورو شده است.

هلند | کومان پس از آنکه تیم ملی را رها کرد و به بارسلونا پیوست و آبروی جمع کرده خودش را آنجا برد، دوباره به تیم ملی هلند برگشته تا تیمی را که دی‌بوئر به بیراهه کشانده بود، درست کند. او خاطره خوبی از جام ملت‌ها در خاک آلمان دارد. تنها قهرمانی هلند در سال ۱۹۸۸ در همین کشور به‌دست آمد و کومان آن روز بازیکن تیم هلند بود. کومان دومین دوره را به‌عنوان سرمربی کشورش می‌گذراند. او پیش از این نارنجی‌ها را به فینال لیگ ملت‌های اروپا ۲۰۱۹ و مقام سوم همان رقابت‌ها در تابستان ۲۰۲۳ رساند. ۲مدافع وسط بزرگ (ویرجیل و دلیخت)، ۲وینگ‌بک راست عالی (دومفریز و فریمپونگ) و یک دی‌یونگ ناآماده در وسط میدان و چند بازیکن نسبتا خوب و متوسط؛ اینها تقریبا همه‌چیزی است که کومان برای موفقیت در اختیار دارد. هلند در ۳۹بازی خود در ادوار یورو ۶۵گل به ثمر رسانده که با میانگین ۱٫۶۷گل در هر بازی، بالاترین آمار را در این مسابقات دارد.

اتریش | اخیرا تیم خوبی شده‌اند. آنها در دوره قبلی بهترین عملکرد خود را در ادوار جام ملت‌ها به نمایش گذاشتند ولی در یک‌هشتم پایانی به‌دست ایتالیا حذف شدند و حالا با رالف رانگنیک، جاه‌طلبی‌هایشان بیشتر هم شده است. رانگنیک استاد مربیان بزرگی چون کلوپ، ناگلزمان و توخل است. تیم رانگنیک فقط ۱۳درصد شانس صعود به دور بعدی را دارد اما در رقابت‌های انتخابی در فاز هجومی و دفاعی، به‌ویژه پرس از جلو و ایجاد موقعیت در بازی باز، جزو بهترین‌ها بود. پیش از رانگنیک ۳مربی دیگر اتریش را به این رقابت‌ها برده بودند؛ هیکرزبرگر ۲۰۰۸، مارسل کولر ۲۰۱۶ و فرانکو فودا ۲۰۲۰. همه پیروزی‌های تیم با فودا به‌دست آمده است. از ۳باری که اتریش در این رقابت‌ها حاضر بوده، یک‌بار آن به لطف میزبانی مشترک در سال ۲۰۰۸ بوده. آنها فقط ۱۰بازی در یورو انجام داده‌اند که حاصل آن ۲پیروزی، ۲تساوی و ۶شکست بوده.

لهستان | این تیم پس از غلبه بر ولز در پلی‌آف و در ضربات پنالتی، راهی دور نهایی یورو ۲۰۲۴ شد. این در حالی بود که لخ‌ها حتی یک شوت هم در طول ۱۲۰دقیقه به سمت دروازه ولز نزدند. لهستانی‌ها سابقه خوبی در این رقابت‌ها دارند. آنها یکی از ۸کشوری هستند که به هر یک از ۵تورنمنت گذشته راه یافته‌اند اما در ۱۴مسابقه خود فقط ۲بار به پیروزی رسیده‌اند (۵شکست و ۷تساوی). نسبت برد ۱۴درصدی آنها پس از رومانی (۶درصد، یک برد در ۱۶بازی) کمترین نسبت برد بین تیم‌هایی است که بیش از ۱۰بازی در این رقابت‌ها انجام داده‌اند. این یورو می‌تواند آخرین تورنمنت بهترین گلزن تاریخ تیم ملی لهستان یعنی لواندوفسکی باشد. لوا با ۱۱بازی و ۵گل زده در این رقابت‌ها، بهترین رکورددار کشورش در این دو زمینه است.

گروه E

بلژیک | معمولا تیم پرستاره‌ای است و در هر تورنمنتی جزو مدعیان است اما در نهایت راه به جایی نمی‌برد. این‌بار بلژیک در گروهی بسیار ساده قرار گرفته و هیچ بهانه‌ای برای اول نشدن ندارد. با دی‌بروینه، دوکو، لوکاکو، تروسار و باکایوکو در خط حمله، باید در انتظار گلباران شدن حریفان شیاطین سرخ باشیم. رومانی و اسلواکی بین ۴۰کشور اول رنکینگ فیفا هم نیستند. دومینیکو تدسکو، سرمربی آلمانی-ایتالیایی بلژیک جانشین مارتینس اسپانیایی شده که هدایت پرتغال را در دست دارد. با ۶برد و ۲تساوی در مرحله انتخابی، تعداد بازی‌های بدون شکست این تیم در مراحل گروهی مسابقات مقدماتی یا نهایی رقابت‌های ملی بزرگ (جام‌جهانی و یورو) به ۴۰مسابقه رسید (۳۵برد و ۵تساوی). آخرین شکست آنها در مرحله مقدماتی یک تورنمنت ملی به سال ۲۰۱۵ برمی‌گردد که یک بر صفر به ولز باختند.

اوکراین | این چهارمین حضور متوالی اوکراین در یورو است در حالی که آنها فقط در دوره قبلی بود که توانستند تا یک‌چهارم بالا بیایند. اوکراین گزینه دوم شدن در این گروه است. این تیم در دور انتخابی در گروهی سخت قرار گرفته بود اما توانست در حضور انگلیس و ایتالیا به پلی‌آف برسد. شاگردان سرگئی ربرو، بازیکن سابق تیم ملی اوکراین که بهترین گلزن تاریخ لیگ برتر این کشور هم هست، جنگنده هستند؛ دقیقا شبیه جنگندگی مردم این کشور. آنها در ۶بازی از ۱۰مسابقه خود در مرحله انتخابی از حریفان عقب افتادند اما توانستند ۴بار جبران کنند و کام‌بک بزنند. آنها در این دوره با لونین، زینچنکو، مودریک، یارمولنکو و آرتم داوبیک که اخیرا آقای گل لالیگا شده، تیم خوبی دارند.

رومانی | در جام‌جهانی ۱۹۹۴ آنگل یوردانسکو سرمربی و گئورگی هاجی ستاره تیم رومانی بودند و توانستند آرژانتین پرستاره آن سال را در مرحله یک‌هشتم پایانی حذف کنند. حالا دقیقا ۳۰سال بعد، پسران این دو همان نقش را برای رومانی دارند؛ ادوارد یوردانسکو، پسر آنگل یوردانسکو سرمربی و یانیس هاجی، پسر گئورگی هاجی بازیکن تیم ملی است. رومانی برای صعود باید تاریخ مسابقات خود را برعکس کند. نرخ برد آنها در مسابقات یورو فقط ۶درصد و بدترین است (یک برد در ۱۶مسابقه). آنها همچنین کمترین میانگین گل (۰٫۶۳) را در بین کشورهایی که بیش از ۱۰بازی در این رقابت‌ها انجام داده‌اند، دارند؛ ۱۰گل در ۱۶مسابقه. رومانی در ۱۶بازی خود در مسابقات نهایی قهرمانی اروپا تنها یک برد (۵تساوی و ۱۰شکست) داشته که تنها بردشان به سال ۲۰۰۰ و پیروزی مقابل انگلیس (۳بر۲) برمی‌گردد. آنها در مرحله انتخابی حتی یک بازی را هم نباختند. بیشتر موفقیت رومانی پشت دفاعی سرسخت شکل گرفته؛ جایی که در ۱۰بازی فقط ۵گل خوردند؛ نیم‌گل در هر مسابقه. فقط پرتغال (۰٫۲۰) و فرانسه (۰٫۳۸) میانگین گل خورده کمتری نسبت به رومانی داشتند. رومانی این موفقیت را مدیون ۲مدافع میانی خود رادو دراگوشین و آندری بورکاست.

اسلواکی | احتمالا تیم فرانچسکو کالزونای ایتالیایی در رده آخر این گروه قرار خواهد گرفت. کالزونا دستیار مائوریتزیو ساری و اسپالتی بوده. بازی اول مقابل بلژیک می‌تواند اسلواک‌ها را حسابی عقب بیندازد، بازی دوم هم با اوکراین است. آنها ۷بازی‌شان در مقدماتی یورو ۲۰۲۴ را بردند که رکوردی عالی است و بیشترین پیروزی این تیم در مسابقات انتخابی یک تورنمنت بزرگ بود. البته آنها هر دو بازی رودررو را به پرتغال باختند و حریفان دیگرشان بوسنی، ایسلند، لیختن اشتاین و لوکزامبورگ حریفانی آسان و خارج از ۷۰کشور برتر رده‌بندی فیفا بودند. اما این را هم درنظر بگیریم که همین ایسلند هفته گذشته موفق شد انگلیس را در خاک این کشور شکست دهد. اگر این کشور را در قالب چکسلواکی درنظر بگیریم، سال ۱۹۷۶ سابقه قهرمانی جام ملت‌ها را دارد. آنها تاکنون ۵بار در این رقابت‌ها حضور داشته‌اند و یک مقام سومی هم سال ۱۹۶۰ به‌دست آوردند، زمانی که تیم ملی چکسلواکی یکی از قدرت‌های برتر فوتبال جهان بود. البته چک هم به یورو ۲۰۲۴ صعود کرده و احتمالا این افتخارات را در بخش مربوط به این تیم هم خواهید خواند.

آگهی مناقصه عمومی شماره آگهی مناقصه : ۲۸-۱۴۰۳/۱۶

شهرداری منطقه ۱۷ تهران در نظر دارد عملیات مشروحه ذیل را از طریق مناقصه عمومی واگذار نماید. لذا بدینوسیله از متقاضیان واجد شرایط جهت شرکت در مناقصه عمومی دعوت بعمل می‌آورد.

ردیف	شرح عملیات	میزان سپرده شرکت در مناقصه (ریال)	مبلغ برآورد اولیه (ریال)	مدت (ماه)	میزان تضمین حسن اجرای تعهدات (ریال)	شرایط متقاضی
۱	عملیات روکش نیمه مکانیزه فرعی های خیابان پیرمرادی و طاهری ، کوچه امیری منشعب از خیابان سجاد و کوچه اقتصادی و فرعی ها (تهیه آسفالت توسط کارفرما)	۵/۸۲۶/۰۰۰/۰۰۰	۱۱۶/۵۲۷/۱۴۱/۳۵۳	۱۲	۵ درصد مبلغ پیشنهادی برنده	دارا بودن گواهینامه تعیین توان فنی و تشخیص صلاحیت معتبر در رشته راه و ترابری با رتبه مرتبط با مبلغ پیمان دارای ظرفیت ریالی و سقف مجاز انجام کار از سازمان برنامه و بودجه کشور (حداقل پایه پنج)
۲	عملیات روکش مکانیزه آسفالت خیابان آقاجانی و معابر سطح ناحیه سه ویژه طرح تحول بیست گانه (تهیه آسفالت توسط کارفرما)	۳/۷۶۱/۰۰۰/۰۰۰	۷۵/۲۳۰/۷۵۲/۶۹۲			
۳	عملیات روکش مکانیزه آسفالت خیابان قفیلی و کوچه های قاسم پور و ابراهیمی و معابر سطح ناحیه یک ویژه طرح تحول بیست گانه (تهیه آسفالت توسط کارفرما)	۳/۴۴۸/۰۰۰/۰۰۰	۶۸/۹۷۲/۴۷۸/۹۴۷			
۴	عملیات تخریب روکش اساسی آسفالت خیابان ابدام حدفاصل سجاد شمالی تا مهمان نوازان و خیابان اسدنژاد و فرعی ها و خیابان حسین نژاد و فرعی ها و سایر معابر ناحیه ۱ (تهیه آسفالت توسط کارفرما)	۶/۱۰۹/۰۰۰/۰۰۰	۱۲۲/۱۸۹/۰۱۹/۲۱۵			
۵	عملیات تراش و روکش اساسی آسفالت فرعی های خیابان‌های جابر اسدی، اکبر سوری ، شهسوار شمالی و معابر ناحیه ۲ و ۳ (تهیه آسفالت توسط کارفرما)	۵/۵۴۷/۰۰۰/۰۰۰	۱۱۰/۹۵۴/۳۵۹/۳۰۱			
۶	عملیات مرمت شبکه جمع آوری آب های سطحی و پیاده رو سازی خیابان سجاد شمالی ، خیابان پیغمبری و سایر معابر ناحیه ۱	۴/۱۵۴/۰۰۰/۰۰۰	۸۳/۰۹۹/۵۳۷/۳۸۱	۱۲	۵ درصد مبلغ پیشنهادی برنده	ارائه گواهینامه(رتبه) تعیین توان فنی و تشخیص صلاحیت معتبر و دارای ظرفیت آزاد در رشته راه و ترابری یا ابنیه رتبه مرتبط از سازمان برنامه و بودجه کشور(حداقل پایه پنج)
۷	عملیات مرمت و بهسازی جداول و انهار معابر خیابان ابدام (از مهمان نوازان تا سجاد شمالی) و خیابان اسدنژاد و فرعی ها ، کوچه های صید محمدی و صولتی و حسین زاده و فرعی ها و کوچه های سیرشت ، بنزینی و سایر معابر ناحیه ۱	۵/۲۵۴/۰۰۰/۰۰۰	۱۰۵/۰۹۸/۹۷۵/۱۳۵			
۸	عملیات بهسازی نهر و جدول و پیاده رو فرعی های خیابان شهسوار جنوبی و مهدوی و نباتی و سایر معابر ناحیه ۳	۳/۶۰۳/۰۰۰/۰۰۰	۷۲/۰۶۷/۷۳۲/۹۰۷			
۹	عملیات مرمت و بهسازی پیاده رو و شبکه جمع آوری آب های سطحی فرعی های خیابان پیرمرادی و طاهری و کوچه اقتصادی و ضلع شمال و جنوب خیابان مسجد ، ضلع شمال خیابان زمزم ، خیابان قربانی و خوشکردار (توسعه محله ای) و خیابان قدرتی	۵/۵۳۴/۰۰۰/۰۰۰	۱۱۰/۶۹۳/۳۶۸/۳۷۶			
۱۰	عملیات بهسازی پیاده رو بوستان ها و معابر منتهی به آنها در سطح منطقه	۴/۱۹۸/۰۰۰/۰۰۰	۸۳/۹۶۴/۱۳۹/۱۵۰			
۱۱	عملیات تکمیل و توسعه ساختمان سرای محله زهتابی و ساختمان جنبی آن	۳/۷۶۲/۰۰۰/۰۰۰	۷۵/۲۵۷/۱۹۴/۶۵۰	۱۲	۵ درصد مبلغ پیشنهادی برنده	ارائه گواهینامه(رتبه) تعیین توان فنی و تشخیص صلاحیت معتبر و دارای ظرفیت آزاد در رشته ابنیه و ساختمان از سازمان برنامه و بودجه کشور(حداقل پایه پنج)
۱۲	عملیات مرمت و بازسازی کانال های ابطحی و جوانه در محدوده شهرداری منطقه ۱۷	۱۳/۷۴۴/۰۰۰/۰۰۰	۲۷۴/۸۹۰/۸۰۶/۹۱۲	۱۸	۵ درصد مبلغ پیشنهادی برنده	ارائه گواهینامه(رتبه) تعیین توان فنی و تشخیص صلاحیت معتبر و دارای ظرفیت آزاد در رشته آب یا ابنیه و ساختمان از سازمان برنامه و بودجه کشور (حداقل پایه پنج)
۱۳	عملیات اجرا و نگهداری خط کشی های معابر شهری سطح منطقه	۱/۹۵۵/۰۰۰/۰۰۰	۳۹/۱۰۳/۳۳۲/۶۰۰	۱۲	۵ درصد مبلغ پیشنهادی برنده	ارائه گواهینامه(رتبه) تعیین توان فنی و تشخیص صلاحیت معتبر و دارای ظرفیت آزاد در رشته راه و ترابری از سازمان برنامه و بودجه کشور(حداقل پایه پنج)

۱) هیچگونه پیش پرداختی در اسناد موضوعات مناقصه فوق پیش بینی نگردیده است.
۲) ارائه تأییدیه کارت الکترونیکی معتبر از سامانه ارائه دهندگان خدمت و تأمین کنندگان شهرداری تهران از حوزه معاونت فنی و عمرانی شهرداری تهران (در خصوص ردیف های **۱ الی ۱۲ جدول** آگهی فوق وفق مقررات و بخشنامه های مرتبط) و ارائه تأییدیه کارت الکترونیکی معتبر از سامانه ارائه دهندگان خدمت و تأمین کنندگان شهرداری تهران از حوزه معاونت حمل و نقل و ترافیک شهرداری تهران (در خصوص ردیف **۱۳** جدول فوق) الزامی می باشد.
۳) ارائه گواهینامه معتبر تایید صلاحیت ایمنی پیمانکاری صادره از وزارت تعاون ، کار و رفاه اجتماعی (ارائه تائیدیه صلاحیت ایمنی موقت نیز بلامانع می باشد) برای همه ردیفها در روز بازگشایی پاکات الزامی می باشد.
۳) ارائه کلیه گواهینامه های مندرج در جدول و ذیل آن در زمان برگزاری مناقصه نیز مورد قبول است.
۴) **نحوه تخصیص اعتبار مناقصه :** نقد و غیر نقد
۵) **میزان سپرده و شماره حساب :** طبق جدول فوق **به صورت نقدی** به حساب شماره **۱۰۰۶۱۹۵۳۴۰** نزد بانک شهر شعبه **ابوذر** کد **۲۵۹** به نام شهرداری منطقه **۱۷** و یا ارائه ضمانتنامه بانکی از بانک های دارای مجوز از بانک مرکزی در وجه شهرداری منطقه **۱۷** با اعتبار حداقل **۳** ماهه (از تاریخ صدور) الزامی است.
۶) **مهلت دریافت ، تکمیل و ارائه اسناد :** از تاریخ انتشار آگهی به مدت **۱۲** روز می باشد.
۷) **روز ، تاریخ ، ساعت قرائت پیشنهادات مناقصه :** متعاقبا و به نحو مقتضی به اطلاع شرکت کنندگان خواهد رسید.
۸) **محل دریافت اسناد :** ساختمان مرکزی شهرداری منطقه **۱۷**، واقع درخیابان **۲۰** متری ابوذر، روبروی بیمارستان ضیائیان، طبقه دوم ، واحد قراردادها، تلفن: **۶۵-۹۶۰۴۲۰۶۶**
۹) تمامی متقاضیان شرکت در مناقصه موظفند در هنگام **تحویل پاکات به دبیرخانه** نسبت به ارائه شناسه ملی برای اشخاص حقوقی اقدام نمایند.
۱۰) بدیهی است پیشنهادات باید از حیث مبلغ مشخص و بدون ابهام بوده و در پاکت لاک و مهر شده تسلیم شود و شرکت در مناقصه و ارائه پیشنهاد به منزله قبول شروط مقرر در اسناد مناقصه و همچنین شروط و تکالیف موضوع ماده ۱۰ آیین نامه معاملات شهرداری تهران می‌باشد.
۱۱) تعهد به رعایت و اجرای دقیق ضوابط و الزامات قانونی و مقررات ایمنی، بهداشت و محیط زیست و الحاقیه HSE الزامی می‌باشد.
۱۲) هزینه آگهی به عهده برندگان مناقصه می‌باشد. ضمناً مشروح شرایط مناقصه در اسناد درج گردیده است که شرکت کنندگان باید پس از اخذ و مطالعه، مهر و امضاء نموده و در پاکت های لاک و مهر شده تا پایان وقت اداری مندرج در شرایط عمومی مناقصه به دبیرخانه منطقه تحویل و رسید دریافت نمایند.
۱۳) اسناد مناقصات از طریق تالار آگهی معاملات شهرداری تهران به نشانی business.tehran.ir قابل رویت و دریافت می باشند. همچنین متقاضیان می توانند ضمن تحویل اسناد مناقصات بصورت فیزیکی در محل تحویل و در مدت زمان مقرر، نسبت به بارگذاری اسناد (پاکت الف) در سایت business.tehran.ir اقدام و درصورت نیاز به دریافت اطلاعات و اخذ راهنمایی با شماره تلفن های **۸۴۱۶۱۷** و **۸۴۱۶۱۲۰۲** سازمان فناوری اطلاعات و ارتباطات شهرداری تهران تماس حاصل نمایند.
آدرس اینترنتی : http://region17.tehran.ir

روابط عمومی شهرداری منطقه ۱۷

اطلاعیه پرداخت سود سهام شرکت بانک تجارت (سهامی‌عام) برای سال مالی منتهی به ۱۴۰۲/۱۲/۲۹

برنامه زمانبندی پرداخت سود سهام سهامداران محترمی که در تاریخ مجمع عمومی عادی سالیانه مورخ ۱۴۰۳/۰۳/۳۱ سهامدار بانک تجارت می‌باشند، به شرح جدول ذیل اعلام می‌گردد:

	شرح	زمان پرداخت سود از تاریخ	نحوه پرداخت سود
	سهامداران حقیقی و حقوقی (اعم از شرکت‌ها، صندوق‌های سرمایه‌گذاری، موسسات و سبدها)که در سامانه سجام ثبت‌نام نموده‌اند	۱۴۰۳/۰۴/۲۰	واریز به شماره حساب معرفی شده در سامانه سجام
سهامداران حقیقی	سهامداران حقیقی که در سامانه سجام ثبت‌نام ننموده‌اند	۱۴۰۳/۰۵/۱۳	مراجعه به هریک از شعب بانک تجارت در سراسر کشور، با ارائه کارت ملی و اعلام کد بورسی
سهامداران حقوقی	صندوق‌های سرمایه‌گذاری، موسسات و سبدها که در سامانه سجام ثبت‌نام ننموده‌اند	۱۴۰۳/۰۵/۱۳	ارسال درخواست کتبی، اعلام شماره حساب (شماره شبا) به انضمام تصویر آگهی روزنامه رسمی مربوط به آخرین تغییرات مدیران و صاحبان امضای مجاز شرکت به نشانی امورسهام
سهامداران حقوقی	سهامداران حقوقی که در سامانه سجام ثبت‌نام ننموده‌اند	۱۴۰۳/۰۷/۳۰	ارسال درخواست کتبی، اعلام شماره حساب (شماره شبا) به انضمام تصویر آگهی روزنامه رسمی مربوط به آخرین تغییرات مدیران و صاحبان امضای مجاز شرکت به نشانی امورسهام

نشانی امورسهام بانک تجارت: تهران، خیابان انقلاب، ابتدای خیابان استاد نجات الهی، جنب داروخانه بیماری‌های خاص، پلاک ۶، کدپستی ۱۵۹۹۶۶۶۶۱۴

هیأت‌مدیره شرکت بانک تجارت (سهامی عام)

بانک تجارت

نکته‌بازی

آمدنش بهر چه بود؟

اگرچه هنوز گزارش رسمی منتشر نشده اما یکی از اسم‌هایی که در فهرست‌های مازاد احتمالی باشگاه استقلال زیاد تکرار می‌شود، میلاد فخرالدینی است. دفاع راستی که ۸فصل پیش در لیست مازاد قرار گرفت و از تیم جدا شد، در پنجره زمستانی گذشته با نظر جواد نکونام به جمع آبی‌ها برگشت. در همان زمان هم مشخص بود این نمی‌تواند یک انتخاب فنی مطلوب باشد و در عمل هم همین مسئله اثبات شد. قرار بود فخرالدینی جای یامگای مصدوم را پر کند اما در مجموع کمتر از ۳۰۰دقیقه برای تیم بازی کرد و در همان دقایق هم عملکرد خوبی نداشت. فراموش نکنیم درصورت اخراج او در دقیقه دوم بازی با آلومینیوم، شاید لیگ خیلی زودتر از این حرف‌ها برای استقلال پیچیده می‌شد. در نهایت هم کسی نفهمید آمدن او بهر چه بود.

این داستان کی تمام می‌شود؟

فعلا تکلیف نیمکت سرخابی‌ها نامشخص است. اوسمار ویرا در حال بررسی شرایط است تا به پرسپولیسی‌ها جواب بدهد و از آن طرف هم استقلالی‌ها دارند شرایط همکاری با جواد نکونام را بررسی می‌کنند. به این ترتیب طبیعی است که آلترناتیوهایی برای هر دو مربی مطرح می‌شود و باز هم یکی از پرتکرارترین اسامی، دراگان اسکوچیچ است. به هر حال مرد کروات سابقه خوبی در تیم ملی ایران دارد و به شرایط هم آشناست. او هم‌اکنون هدایت تیم جوانان کرواسی را بر عهده دارد که با توجه به برنامه سبک مسابقات، شغل چندان مهمی به‌نظر نمی‌رسد. در نتیجه هر بار که یک نیمکت در ایران خالی می‌شود، اسم اسکوچیچ سر زبان‌ها می‌افتد. ظاهرا این داستان تکراری فقط وقتی تمام می‌شود که دراگان واقعا به ایران بیاید و تیم بگیرد. آقا ما که خسته شدیم انصافا!

ما که نفهمیدیم چه شد!

۳روز پیش یک نامه سرگشاده با امضای برخی پیشکسوتان استقلال خطاب به وزیر ورزش در رسانه‌ها منتشر شد که در آن، دوستان قهرمانی‌های پرسپولیس را جعلی و ساختگی دانسته بودند. اصل نامه کلی سر و صدا کرد و ما هم اینجا نقدش را نوشتیم. با این حال اتفاق عجیب‌تر زمانی رخ داد که مصاحبه‌های برخی امضاکنندگان نامه منتشر شد که به کلی سمت و سوی دیگری داشت. مثلا علی جباری، سلطان استقلالی‌ها مدعی شد آبی‌ها با این کادرفنی در آسیا به جایی نمی‌رسند. بدتر از او شاهرخ بیانی بود که گفت به تیم ترسو جام نمی‌دهند، استقلال امسال فوتبال خوبی بازی نکرد و کلی انتقاد ریز و درشت دیگر. خب اگر اینطوری است، چطور تیم رقیب را هم لایق قهرمانی نمی‌دانید؟ بالاخره کدام نسخه شما را باید باور کنیم دوستان؟

تردید بزرگ

برای پنجره نقل‌وانتقالاتی تابستان، یکی از بزرگ‌ترین تردیدهای باشگاه پرسپولیس به کم و کیف ادامه همکاری با وحید امیری مربوط می‌شود. به هر حال قرارداد این بازیکن به پایان رسیده و او در ۳۶سالگی آشکارا توانایی‌های سابق را ندارد اما نکته اینجاست که این اواخر وقتی از مصدومیت برگشت، فرم بهتری پیدا کرد و موفق شد در چند مسابقه اثرگذار ظاهر شود. به‌طور مشخص او در هفته‌های سرنوشت‌ساز پایانی ۳پاس گل داد و یک پنالتی گرفت. آخرین گل فصل قرمزها هم که توسط گئورگی گولسیانی به ثمر رسید و منجر به قهرمانی سرخپوشان شد، روی ارسال تیزهوشانه امیری بود. به این ترتیب شاید باشگاه دارد به این فکر می‌کند که امیری را برای یک فصل دیگر هم نگه دارد، چه بسا در دقایق پایانی به‌کار تیم بیاید.

تلخ اول آسیا بودن

فرزانه فصیحی که بعد از ۶سال تلاش به رنک اول آسیا رسیده، از سختی‌های دیده نشده کارش می‌گوید و از نقشه‌هایی که برای المپیک پاریس دارد

لیلی خرسند | رسیدن به رنک یک آسیا آن هم کمتر از ۲ ماه مانده به شروع بازی‌های المپیک پاریس اتفاق خوبی برای فرزانه فصیحی بود. دونده دوی ۱۰۰متر ایران، حالا هم با روحیه بهتری خودش را برای رفتن روی پیست پاریس آماده می‌کند و هم به افتخاری کم‌سابقه رسیده. قبل از او در دوومیدانی ایران فقط احسان حدادی بود که در پرتاب دیسک در صدر بهترین‌های آسیا ایستاد. فصیحی پرده را از صدر جدول سرعتی‌ترین دونده‌های آسیا کنار می‌زند و واقعیت‌هایی را نشان می‌دهد، سختی‌هایی را که در این مسیر داشته و مهم‌تر از آن تلاش‌هایی که کرده. فصیحی از شرایطی که قبل از المپیک دارد هم صحبت می‌کند، از روحیه بالایش. او قبل از شروع دو، می‌گوید قرار نیست اتفاق خاصی در پاریس بیفتد چرا که اتفاق قبل از آن افتاده.

ورزش آن بالا در صدر آسیا خوش می‌گذرد؟
خیلی خوب است. اینکه بعد از احسان حدادی نخستین ایرانی هستم که در دوومیدانی به رنک اول آسیا می‌رسم، خیلی خوب است. حدادی مدال‌های باارزشی گرفته ولی من هم خوشحالم که کنار او به این عنوان رسیده‌ام.

ورزش داشتن رنک اول آسیا شاید در بعضی از رشته‌ها مهم نباشد اما برای یک دونده ایرانی، برای یک دونده سرعت این اتفاق خیلی مهمی است.
حتی در خود دوومیدانی هم ماده‌هایی هستند که نفر اول آسیا شدن سخت نیست، چه برسد به بعضی از رشته‌ها که ایرانی‌ها در آنها تخصص دارند. دوومیدانی را نمی‌شود با رشته‌هایی مثل کشتی مقایسه کرد. به هر حال ایران در این رشته‌ها صاحب نام و تاریخ است اما در دوومیدانی اینطور نیست، به‌خصوص در دوهای سرعت. در ۱۰۰متر غول‌های بزرگی در آسیا هستند و به‌خاطر همین است که حضور من در رده بالای رنکینگ، خیلی باارزش است.

ورزش رسیدن به این رنک چقدر زمان برده و چه هزینه‌هایی برایش کرده‌ای؟
خیلی؛ هم برایش خیلی هزینه کرده‌ام و هم خیلی وقت گذاشته‌ام. پشت این اتفاق سختی‌هایی بوده که دیده نمی‌شود. این رنک دستاورد بزرگی است و قطعا چالش‌هایی که در رسیدن به آن وجود داشته هم بزرگ است. ۶سال است که یک جلسه تمرینی را هم از دست نداده‌ام. بعد از هر فصل یک تا ۲هفته استراحت کرده‌ام، استراحتی که صرف بخور و بخواب نبوده. در این راه هزار چالش بوده، نرسیدن بوده، نشدن بوده، اشک و دعوا بوده و... اینها را کسی ندیده.

ورزش کلا زندگی عادی نداشتی؟
نه نداشته‌ام. گاهی وقت‌ها پیش می‌آید که خسته می‌شوم. یک روزهایی بوده که اصلا دوست نداشتم ادامه بدهم اما آن همه راه آمده بودم و باید ادامه می‌دادم. مثل بچه‌ای که به دنیا آورده‌ای و مجبوری که به سروسامان برسانی‌اش.

ورزش تغییراتی هم که در راس فدراسیون بوده، خودش بیش از هر چیزی به ورزشکاران این رشته و به‌خصوص شما که برنامه مشخصی داری، لطمه زده است.
درست است. اگر اشتباه نکنم در این مدت فدراسیون ۶ رئیس و سرپرست داشت. برای هر کسی که مسئول می‌شد باید از اول برنامه‌هایم را توضیح می‌دادم تا توجیه شود. این کار زمان می‌برد و خسته‌کننده بود.

ورزش خب برای المپیک چه کار می‌کنی؟ سهمیه در چه شرایطی است؟
سهمیه را دارم. من همان زمستان سال قبل تقریبا رفتنم را به پاریس قطعی کردم. این بار از یک سال قبل برای گرفتن سهمیه برنامه‌ریزی کرده بودم و نمی‌خواستم همه‌چیز را به ۳-۲ماه آخر موکول کنم. سال قبل که در مسابقات داخل سالن قهرمان آسیا شدم، سهمیه‌ام تقریبا نهایی شد. الان هم با حضور در رنک یک آسیا، همه‌چیز تمام است و تا شروع بازی‌ها هم فقط ۲مسابقه دیگر دارم.

ورزش قرار است در پاریس اتفاق خاصی بیفتد؟
المپیک هم مثل مسابقات قهرمانی جهان متفاوت است. من هر روز نسبت به قبل آماده‌تر می‌شوم و می‌دانم که کار خیلی سختی ندارم. المپیک مثل مسابقات آسیایی نیست. از حالا مشخص است که فینال تقریبا آمریکایی - آفریقایی است. دو مثل ریاضی است و عدد و رقمش مشخص است و قرار نیست معجزه‌ای بشود. خیلی وقت‌ها افراد یادشان می‌رود که رسیدن به المپیک برای رشته‌ای مثل دوومیدانی و در ماده‌ای به اسم دوی ۱۰۰متر خودش دستاورد بزرگی است و می‌پرسند خب در المپیک چه کار می‌کنی؟ من کارم را با رفتن به المپیک انجام داده‌ام. حقیقت این است که نتیجه گرفتن در المپیک سخت است و تنها برنامه من این است که آنجا بتوانم با یک عدد خوب بدوم.

ورزش مثلا چطور بدوی؟
طوری که مردم به وجد بیایند و هیجانی شوند.

ورزش به صدر آسیا رسیده‌ای و دیگر همه قانع شده‌اند دونده ۱۰۰متری؟
دیگر نمی‌توانند من را نبینند یا باور نکنند. اگر کسی باز هم بگوید من دونده ۱۰۰متر نیستم یا از موضوع پرت است یا هیچ اطلاعاتی از ورزش ندارد.

توکیو

نخستین تجربه المپیکی من بود. وقتی آنجا رفتم انگار خواب بودم. بهتر است بگویم بیشتر در جو مسابقه بودم، همه‌چیز برایم جالب بود. این دوره حواسم جمع‌تر است. مسابقات بزرگ بیشتر داده‌ام. تفاوت بزرگ این است که من در توکیو سهمیه یونیورسالیتی داشتم اما این بار خودم سهمیه گرفتم. همان موقع که از توکیو برگشتم به‌خودم گفتم باید برای پاریس خودم سهمیه بگیرم و گرفتم.

اینجا آرامش دارم

ورزش تمرین کردن دور از خانواده و خارج از ایران چطور بوده؟
به همه‌چیز عادت کرده‌ام. اینجا آرامش دارم. می‌توانم روتین برنامه‌هایم را حفظ کنم. سر وقت غذا می‌خورم، تمرین می‌کنم و به استراحتم می‌رسم. من با صدم و هزارم ثانیه کار دارم. اگر کمی برنامه‌ام به هم بریزد، چند صدم عقب می‌افتم و این بد است.

ورزش غیر از ورزش چه کار می‌کنی؟ اصلا فرصتی برای برنامه‌های دیگر داری؟
بلگراد شهر خیلی سرسبزی است، طبیعتش روحت را تازه می‌کند. موقع بیکاری بیشتر قدم می‌زنم. مردم خونگرمی هم دارد.

ورزش در این مدت با وجود انتقادهایی که شده، همسرت همیشه کنارت بوده. چقدر حضورش تأثیرگذار بوده؟
بدون همسرم نمی‌توانستم به اینجا برسم. سال اولی که به صربستان آمدم، قرار بود من بمانم و او برگردد. اگر این اتفاق می‌افتاد، من هم برمی‌گشتم. او برای من فراتر از همسر بوده. در این مدت من فقط روی تمرین تمرکز کرده‌ام و او بقیه کارهایم را انجام داده، از گرفتن اسپانسر تا برنامه‌ریزی مسابقات، پیگیری نامه‌ها و...

ورزش همه کارهایی که برای المپیک باید انجام می‌دادی، انجام شده؟ مشکلی نیست؟
الان دیگر وقت صحبت کردن از مشکلات نیست. همه کارهایی که باید می‌کردم را کرده‌ام. شاید اگر سال قبل این سؤال را می‌پرسیدید حرف‌های زیادی برای گفتن داشتم ولی الان نه.

اشتباه کردم

ورزش تفاوت شما با بقیه این است که بیشتر کارهایت را خودت انجام می‌دهی؟
بله، ولی اینطوری هم سخت است و بعد یک مدت وظیفه‌ات می‌شود. در همه جای دنیا اینطور است که فدراسیون به ورزشکار برنامه می‌دهد ولی اینجا من به فدراسیون برنامه‌ام را می‌دهم.

ورزش اما این تنهایی کار کردن بعضی وقت‌ها به نفع شما شده. مثل مسابقات نیجریه که تیم در بدترین شرایط اعزام شد و رقابت‌ها در پایین‌ترین سطح بود.
آنجا بچه‌ها واقعا بدشانسی آوردند. لیبل مسابقه عوض شد و این به ضرر بچه‌ها بود. این مسابقه در برنامه من نبود. وقتی خودت کارها را انجام می‌دهی و چیزی خراب می‌شود، خودت با خودت طرفی و می‌گویی خودم نتوانستم.

ورزش تا حالا برنامه‌ای داشته‌ای که مثل برنامه نیجریه فدراسیون شود؟
واقعیت این است که نه، تا حالا اشتباهی نشده. تنها اشتباهم این بود که سال گذشته حضورم را در مسابقات قهرمانی جهان در گلاسکو به فدراسیون واگذار کردم و آنها هم بدون اینکه ایمیل‌شان را چک کنند، از حضور من در مسابقات جلوگیری کردند.

جدول اعداد | ۴۷۸۱

اعداد ۱ تا ۹ را طوری در خانه‌های سفید قرار دهید که هر رقم در سطرها، ستون‌ها و مربع‌های کوچک ۳ در ۳ یک‌بار دیده شود. پاسخ‌ها در ادامه آمده است.

ساده

۸	۲	۴					۶	
۱					۴	۵		۲
				۳	۷	۸		
	۸	۵		۲	۳		۷	
		۶	۹		۵	۴		
	۱		۸	۷		۹	۳	
		۸	۱	۶				
۵		۳	۷					۱
	۶					۷	۴	۹

متوسط

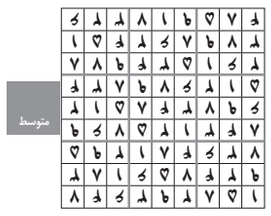

سخت

۱			۵				۷	۶
	۵		۱			۳		
	۴	۲						۱
			۹				۶	
		۸				۹		
	۷				۵			
۳						۲	۱	
		۵			۷		۸	
۶	۸				۳			۴

متوسط

۱		۸		۹		۶		۷
		۴	۷		۶	۱		
۷								۵
			۱		۵			
۶								۲
			۶		۹			
۲								۸
		۹	۸		۲	۴		
۴		۵		۱		۳		۶

ساده

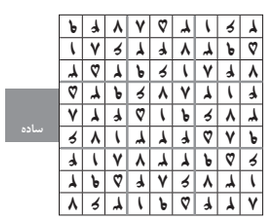

سخت

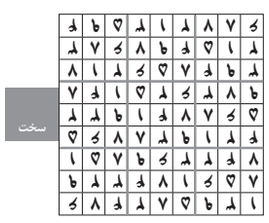

جدول ۹۱۲۲

افقی:
۱- ژانری سینمایی - نوعی مجازات محکومین
۲- درشت و تنومند - تشکر - پهلوان ایرانی و پسر گیو
۳- طاقچه قدیمی - آخرین امپراتوری عصر طلایی اسلام که در هند ایجاد شد - مشک
۴- گل به سر روزگار می‌ریزد - پرنده دریایی بزرگ - سازمان تبهکاری ایتالیا
۵- مقدور - پیشوا - بدون خطر
۶- متنی که شعر نباشد - مرسوم - پایتخت عربستان سعودی
۷- نقاشی که ادعای نبوت کرد - خواب کودکانه - آشوب، غوغا
۸- چه‌وقت - بزرگوارتر - طراحی اولیه - اشاره به دور
۹- شهر مارکوپولو - یاری‌کننده - نکاح موقت
۱۰- اشاره - فدراسیون جهانی بسکتبال - عنوانی برای سران قبایل
۱۱- رشد - رنگ زرد پرچم المپیک نماد این قاره است - سیب آذری
۱۲- بزرگداشت - از قواعد دوازده‌گانه خوشنویسی ایرانی اسلامی - شهرآورد
۱۳- غوزه پنبه - هافبک فرانسوی تیم فوتبال رئال‌مادرید - گل سرخ
۱۴- دوستی - از القاب حضرت علی(ع) - الهه ماه و جنگل در اساطیر رومی
۱۵- بازگشت به حوادث گذشته در فیلم - خواستن... است

عمودی:
۱- رئوف - کوچک‌ترین جزء انرژی
۲- جای بند در کمر شلوار - گرانبها و قیمتی - کشف‌شده
۳- قورباغه - فرماندهان - سرگرد قدیم - سرای محبت
۴- امیدوار - حزب هیتلر - بی‌نظیر
۵- کامیون ارتشی - سخاوتمند - قابله
۶- پروردگار ما - از آرایه‌های ادبی - دوستدار
۷- پایتخت روسیه - شب اول زمستان - یکی پس از دیگری
۸- ثابت‌قدم - بوستان جنگلی زیبا در رامسر
۹- از نام‌های حضرت فاطمه(س) - پول گرجستان - شیوه رفتار
۱۰- بسیار زیاد - حواله - نوعی طلاق
۱۱- دستوری - رسیدن به معشوق - متکدی
۱۲- پسران عرب - جاویدان - ایوان عبرت
۱۳- پیشوند سلب - دانشمند - گرد و خاک - سنگ آسیاب
۱۴- شکنجه‌گر - سست - نفت دریای شمال
۱۵- سازی که از پوست دباغی‌شده بز ساخته می‌شود - فراری

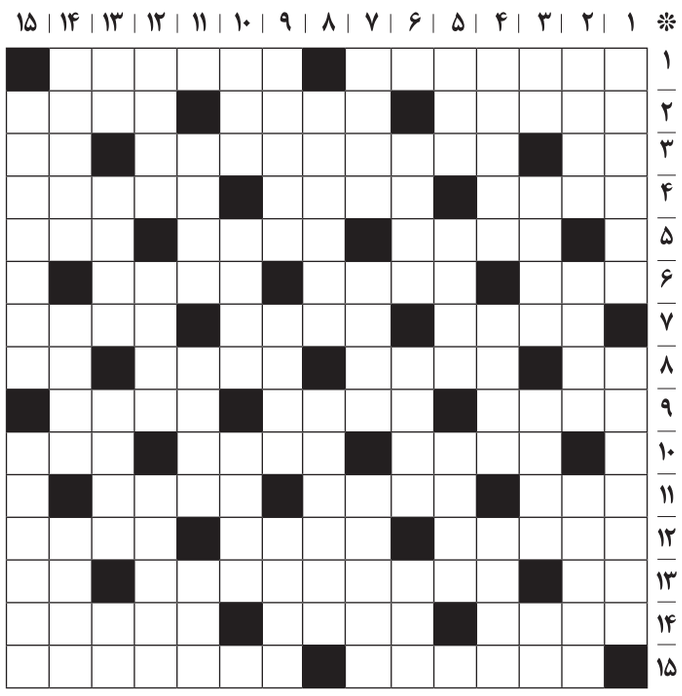

حل جدول شماره ۹۱۲۱

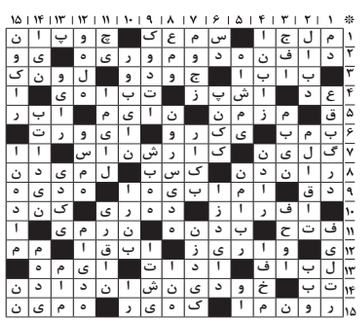

همشهری شهرنگار

سه‌شنبه ۲۲ خرداد ۱۴۰۳ • ۴ ذی‌الحجه ۱۴۴۵ • سال سی‌ودوم • شماره ۹۱۲۲

HAMSHAHRI • ISSN 1735-6386 • Vol.32 • No.9122 • TUE • JUN.11 • 2024

افتتاح مسیر باغ راهی پایتخت در پاییز ۱۴۰۳

بزرگ‌ترین پل پیاده روی شهری پس از پل طبیعت به زودی به بهره برداری می رسد

۱۴

سیستم برق‌رسانی ۱۱۰ مجتمع تجاری بازار بزرگ تهران با طرح‌های مختلف مدیران شهری ساماندهی شد

سراهای ضد آتش در بازار

+ ۶۰ درصد حریق‌های مهم بازار برقی بوده است

صفحه ۱۶

تملک اراضی مورد نیاز پروژه خط ۸ متروی تهران آغاز شد

حفاری ۴۰ کیلومتری مترو

۱۱ منطقه

۴۲ کیلومتر

۳۲ ایستگاه

صفحه ۱۵

مراسم ورود ۱۰۰۰ دستگاه تاکسی برقی با حضور شهردار تهران و مدیران شهری برگزار شد

تهران تاکسی برقی دارد

+ ۲۰۰ تاکسیران سوییچ خودروهای خود را تحویل گرفتند

صفحه ۱۵

بدهی قبلی (ادوار گذشته) شهرداری به سیستم بانکی کشور پرداخت شد

تسویه حساب ۸۸ هزار میلیاردی

گزارش — فرخنده رفائی، روزنامه‌نگار

اعداد و ارقامی که برای بدهی شهرداری تهران به شبکه بانکی کشور تا سال ۱۴۰۰ عنوان می‌شد متفاوت و بعضا ضدو نقیض بود. انبوهی از بدهی‌های تسویه نشده غیرجاری(راکد) که از دوره‌های قبل مدیریت شهری به دوره ششم رسیده بود، باعث شد شهرداری با قرار گرفتن در لیست سیاه بانک‌های کشور از دریافت تسهیلات برای پیشبرد پروژه‌های عمرانی محروم شود و تعداد زیادی از پروژه‌های بسیار مهم پایتخت به‌دلیل نبود امکان تامین مالی متوقف بماند. مدیریت ششم شهری تهران از بدو آغاز به‌کار در مرداد۱۴۰۰ تسویه این بدهی را در دستور کار قرار داد و به‌گفته عمادالدین سخایی، مدیرکل دفتر برنامه‌ریزی و هماهنگی امور اقتصادی شهرداری تهران، از کل ۱۷۰ هزار میلیارد تومان اعلامی از سوی بانک‌ها، ۶۰ هزارمیلیارد تومان به‌طور کامل پرداخت شده و ۲۲ هزار میلیارد تومان نیز در مسیر تسویه قرار داردکه به این ترتیب ۸۸ همت از این بدهی بزرگ تسویه شده است.

ارقام متفاوت اعلام شده برای مبلغ بدهی شهرداری به بانک‌ها

۶۶ همت — مجموع بدهی اعلامی از سوی معاونت مالی و اقتصاد شهری شهرداری وقت تا سال ۱۴۰۰ بود.

۸۰ همت — مبلغ بدهی ثبت‌شده در دفاتر شهرداری در مرداد سال ۱۴۰۰ (مدیریت ششم) بود.

۱۷۰ همت — بدهی از سوی شبکه بانکی کشور اعلام شد.

چرا مبلغ بدهی‌ها متفاوت است؟

- ثبت ریالی بدهی‌های ارزی در دفاتر شهرداری
- افزایش رقم بدهی به‌دلیل تغییرات نرخ ارز رسمی در کشور
- تغییرات نرخ سود فاینانس بدهی‌های ارزی
- افزوده شدن رقم جریمه دیرکرد به مبلغ بدهی در سیستم بانکی
- نبود خزانه متمرکز به‌عنوان متولی تسهیلات در شهرداری طی دوره‌های قبل (اطلاعات بدهی‌ها در دفاتر واحدهای شهرداری که وام دریافت کرده بودند ثبت می‌شد)

با کدام بانک‌ها برای تسویه حساب، مذاکره شده است؟

بانک تجارت — بانک صادرات ایران — بانک شهر — بانک ملی ایران — بانک صنعت و معدن — بانک توسعه تعاون

اصل بدهی‌ها چقدر بود و چقدر شد؟

- کل مبلغ بدهی شهرداری به بانک‌ها **۱۷۰ همت**
- کل مبلغ تسویه و در مسیر تسویه **۸۸ همت**
- بدهی‌های باقیمانده **۸۲ همت**

جدیدترین تعاملات بانک‌ها با شهرداری **تامین مالی ۲ پروژه بزرگ حمل‌ونقل (خرید اتوبوس) توسط بانک تجارت**

تسویه حساب شهرداری چه پیامدهایی برای شهر دارد؟

- اعلام آمادگی بانک‌ها برای مشارکت و تامین مالی در پروژه‌های شهری
- اعتمادسازی و آغاز دوباره تعامل شهرداری با سیستم بانکی
- کاهش برداشت از منابع بانک مرکزی
- افزایش قدرت اعطای تسهیلات و اصلاح ناترازی سیستم بانکی
- کاهش و مهار تورم با توجه به فرمایشات مقام معظم رهبری و شعار سال گذشته
- قرار نگرفتن شهرداری در فهرست ابربدهکاران بانکی (به‌دلیل به جریان افتادن روند تسویه بدهی‌های غیرجاری)
- حمایت غیرمستقیم از خودروسازان داخلی
- امکان دریافت تسهیلات جدید از سیستم بانکی

آمارنامه

مهدی اسماعیل‌پور: روزنامه نگار — آرش شاهسمندی: اینفوگرافیک

پایتخت ۷۷۰ پل روگذر متصل به ۴۴۰ تقاطع دارد

ایمن‌سازی، مناسب‌سازی و اصلاح پل‌های غیرهمسطح و تقاطع‌های معابر شهر تهران با هدف ارتقای حمل‌ونقل پایتخت از جمله افزایش ایمنی و جلوگیری از پیمایش اضافه شهروندان برای رسیدن به مقصد، یکی از برنامه‌های اصلی و اولویت دار این دوره از مدیریت شهر تهران است. محمدصادق خیرخواه، مدیرعامل سازمان مشاور فنی و مهندسی شهر تهران، آخرین وضعیت این بخش و پروژه‌های مربوط به آن را اعلام کرده است.

پل‌های روگذر شهر تهران چه وضعیتی دارند؟

تعداد **۷۷۰ پل**

- **۴۴۰** تقاطع متصل شده توسط پل‌ها
- **۶۶** پل نیازمند بهسازی لرزه‌ای ازسال ۸۱
- **۳۰** پل ایمن‌سازی شده در این دوره
- **۳۳** پل تعداد پروژه‌های درحال انجام

آخرین وضعیت برخی از پل‌های مهم پایتخت:

- **پل کریم‌خان** ایمن‌سازی شده
- **پل حافظ** درحال انجام‌است واحتمال جمع‌آوری آن وجود دارد

تقاطع‌های غیرهمسطح چه شرایطی دارند؟

تعداد تقاطع‌های غیرهمسطح نیازمند تکمیل و احداث: **۹۸ تقاطع**

اصلاح شده: ..... **۲۸ تقاطع**

طراحی و احداث شده: ..... **۸۰ تقاطع**

تعداد تقاطع‌های ناقص بزرگراهی شناسایی شده: ..... **۹۸ تقاطع**

مسیر اضافی تحمیل شده به شهروندان: ..... **۷۳۰ کیلومتر**

- پیمایش اضافی برطرف شده در این دوره از مدیریت شهری **بیش از ۱۴۰ کیلومتر**
- تعداد پروژه‌های عمرانی برای احداث و تکمیل تقاطع ها **بالغ بر ۳۰ پروژه**

6 260641 200359 >

6 260641 200014 >

صفحه‌آرا: آرش شاه‌سمندی

ساخت پارکینگ طبقاتی در نیایش

مسعود حق‌لطفی، مدیرعامل سازمان عمرانی مناطق شهرداری تهران: پارکینگ طبقاتی نیایش در زمینی به مساحت ۵هزار و ۶۰۰ مترمربع با زیربنای ۵۲ هزار مترمربع در حال ساخت است. این پارکینگ در ۹ طبقه در تراز زیرسطحی و ۲ طبقه تجاری با ظرفیت هزار و ۲۷۸ دستگاه خودرو احداث می‌شود.

درخواست همکاری از تهران در حوزه پسماند

رضا محمدی، مدیرعامل سازمان مدیریت پسماند شهرداری تهران: استاندار و مسئولان خدمات شهری و مدیران شهرداری نجف پس از بازدید از امکانات سازمان مدیریت پسماند خواستار همکاری بخش خصوصی برای ساماندهی پسماند شهر نجف شدند. این افراد از ایستگاه میانی بیهقی دیدن می کنند و با نحوه جمع‌آوری پسماند آشنا شدند.

افتتاح مسیر باغ‌راهی پایتخت در پاییز ۱۴۰۳

بزرگ‌ترین پل پیاده روی شهری پس از پل طبیعت به‌زودی به بهره‌برداری می‌رسد

گزارش
زینب زینال‌زاده
روزنامه‌نگار

شـــمارش معکوس برای بهره‌برداری از باغ‌راه حضرت فاطمه‌زهرا(س) شروع شـــده و طی بازدیدی که مدیران شهری به‌تازگی از این ابرپروژه داشته‌اند، قرار است ۶ماه دیگر یعنی پاییز امسال افتتاح شود. این پروژه با رویکرد توزیع عادلانه امکانات شـــهری در مناطق پهنه جنوبی عملیاتی شـــد و اتمام و افتتاح آن سبب بهبود کیفیت زندگی شـــهروندان در مناطق جنوبی می‌شود. اتصال مناطق ۱۷و ۱۸و تامین ســـرانه‌های فضای سبز، جبران کمبود امکانات رفاهی، ورزشی، تفریحی، فرهنگی و... از مزیت‌های پروژه باغ‌راه حضرت فاطمه زهرا(س) است.

تفاهم شهرداری و راه‌آهن

شهروندان در بازدیدهای مدیران شهری ادوار گذشته ، مدام معضلات و مشکلات اراضی رها شده ریل راه‌آهن تهران - تبریز را مطرح می‌کردند تا اینکه مدیریت شـــهری در دوره ششـــم عزم خود را برای حل این چالش‌ها جـــزم کرد. اراضی فوقانی ریل راه‌آهن تهران - تبریز متعلق به شرکت راه‌آهن جمهوری اسلامی ایران بود و شـــهرداری در نخستین گام با این شرکت تفاهم کرد و اراضی به شهرداری تهران واگذار شد. شرکت‌های مشـــاور طراحی‌ها را انجام دادند و در نهایت طرح کنونی که در برگیرنده فضای گردشـــگری، تفریحی، فرهنگی و... است پذیرفته و عملیاتی شد. اکنون این پروژه با همکاری ۵شرکت مشاور و ۱۳ پیمانکار در حال پیگیری است و پیشرفت فیزیکی آن از مرز ۶۰درصد عبور کرده است.

اتصال ۲ منطقه با یک پل

در پروژه باغ‌راه حضرت زهرا(س) پلی طراحی شده که پس از پل طبیعت بزرگ‌ترین پل پیاده روی شـــهر تهران است و به‌واســـطه آن مناطق ۱۷و ۱۸(رودخانه کن در منطقه ۱۸به میدان شـــهدای مدافع حرم در منطقـــه ۱۷) به هم متصل می‌شوند. همچنین این پل مسیر پیاده و دوچرخه است که عرض آن ۱۳تا۲۶متر و طول آن ۱۴۲متر است. پل روی ۴پایه قرار می‌گیرد و بزرگ‌ترین دهانه آن ۶۴متر است.

طرحی بی‌نظیر در کشور

مهدی چمران، رئیس شورای شهر تهران: سرعت نوسازی و بازآفرینی شهر تهران با ورود سازمان نوسازی در این دوره مدیریت شهری بهبود چشمگیری یافته است. طرح باغ‌راه حضرت فاطمه زهرا(س) نه تنها در تهران بلکه در کشور بی‌نظیر است و مشابه آن وجود ندارد. همچنین معضل حریم ریل هم باید حل شود چرا که دیگر ریل راه‌آهنی روی زمین وجود ندارد که برای آن حریم قائل شویم.

طبقه تشویقی برای تجمیع

حمیدرضا صارمی، معاون معماری و شهرســـازی شـــهردار تهران: با پیگیری‌هـــای صورت‌گرفته معضل ساخت‌وساز ســـاکنان حریم ریل راه‌آهن تهران – تبریز حل شده است. املاک حریم حدود ۶متر باید عقب‌نشینی کنند؛ اما در صورتی که تجمیع کنند و مساحت ملک هم به بیش از ۴۰۰متر برسد، علاوه بر ۵طبقه مجوز ساخت، ۲طبقه تشویقی هم داده می‌شود.

تأمین پارکینگ سرپوشیده

سیدمهدی هدایت، مدیرعامل ســـازمان نوسازی شهر تهران: در این پروژه علاوه بر تأمین سرانه‌های هفت‌گانه اعم از رفاهی، فرهنگی، ورزشـــی و فضای سبز، به موضوع پارکینگ هم توجه شده و جای پارک خودرو به‌صورت سرپوشیده خواهد بود. همچنین تاکنون ۷۰۰میلیارد تومان برای این پروژه هزینه شده و پیش‌بینی می‌کنیم تا پایان طرح به ۱۲۰۰میلیارد تومان اعتبار نیاز است.

گزارش کار امروز

مهم ترین اقدامات مدیریت شهری، کف مناطق رخ می‌دهد و همشـهری در پی مطالبـه گـری از شـهرداری‌های مناطـق اسـت تا مشـخص شـود در هر منطقـه هـر روز چـه اقدامی انجام شده است.

منطقه ۱
خیابان شـهید باهنر بـا اجرای طـرح الگـوی خدمت و بیـش از ۴۰ سرفصل خدمات‌رسـانی در حوزه‌های عمرانی، ترافیکی، خدمات شهری و اجتماعی ساماندهی می‌شود.

منطقه ۲
بـازار گل محلـه سـعادت‌آباد بـا هـدف سـاماندهی گلفروشـان و دسترس‌پذیری شهروندان به مرکز عرضه گل احداث شد. در این بازار ۱۶ غرفه برای عرضه انـواع گل طبیعی و مصنوعی، گلدان، تاج گل و... ایجاد شده است.

منطقه ۳
بـا ایجاد تعامـل بین شـهرداری منطقه و بهزیسـتی استان تهران، پیش‌بینی شـد تا با در اختیار قراردادن فضای آموزش به سـازمان بهزیسـتی در سـرای محله‌هـای منطقـه بـه برگـزاری کارگاه‌هـای پیشگیری از آسـیب‌های اجتماعی و کسـب مهارت‌های اجتماعی کمک کند.

منطقه ۴
فضاهای سبز و بوستان‌های منطقه گل‌آرایی شدند. انواع گونه‌های فصلی در سطح بلوارها، میادین، رمپ و لوپ‌ها و پارک‌های سطح منطقه کاشته شدند.

منطقه ۵
پنجمین جشـنواره تـوت کـن برگزار شـد. ارتقـای فرهنـگ حفظ و حراسـت از باغ‌هـا و معرفـی محصـولات باغـی کـن از اهـداف این جشنواره بود.

منطقه ۶
کانال جمع‌آوری و هدایت آب‌های سطحی خیام در خیابان حافظ شمالی لایروبی و پاکسازی شـد. عملیات لایروبی این کانال ۱۵روز طول کشـید و ۱۰نفر نیـروی کارگری ماهـر در عمق ۴۰متـری زمین مسـیر ۱۰۰متری کانال را لایروبـی کردند تا احتمـال آب‌گرفتگی در این محدوده به صفر برسد.

منطقه ۷
۳پارکینگ طبقاتی در خیابان انقلاب، قبل از خیابان شـریعتی، در خیابان محمودی و خیابان سمیه احداث می‌شود. پارکینگ طبقاتی خیابان قنبرزاده نیز در دسـت اجراسـت و بعد از تکمیل در اختیار شهروندان قرار می‌گیرد.

منطقه ۸
ایسـتگاه‌های اتوبوس عـادی، تندرو و تاکسـی در پایانه‌هـا و معابر منطقه بهسازی و بازسازی می‌شوند.

منطقه ۹
عملیات روکش آسـفالت در معابر فرعی خیابان انصاری در محله سرآسـیاب مهرآباد انجام شـد. اداره فنی و عمـران ناحیه ۹ منطقه نسبت به بهسـازی و روکش آسـفالت کوچه‌های شمس، قاسملو و بیک محمدلو در خیابان انصاری اقدام کرد.

منطقه ۱۰
۱۵۰پروژه در منطقه به بهره‌برداری رسید. بوستان شهدای خدمت با ۵هـزار مترمربع مسـاحت از بزرگ‌ترین پروژه‌هایی اسـت که در منطقه به بهره‌برداری رسیده است.

منطقه ۱۱
۲ خانه محیط‌زیست در محله ابوسعید و بوسـتان رازی منطقه به بهره‌برداری رسـید. شهرداری منطقه موظف شـده است تا با تهیه پارچه‌هـای مخصوص کیسـه‌های پارچـه‌ای و اهدای آنـان به زنان سرپرست خانوار، به اشتغالزایی آنان کمک کند.

گزارش کار امروز

مهم ترین اقدامات مدیریت شهری، کف مناطق رخ می‌دهد و همشـهری در پی مطالبـه گـری از شـهرداری‌های مناطـق اسـت تا مشـخص شـود در هر منطقـه هـر روز چـه اقدامی انجام شده است.

منطقه ۱۲
طـرح سـاماندهی بساط گسـتران و چرخی‌هـای بـازار حمام‌چال و مسگرها با همکاری پلیس امنیت و سرکلانتری پایگاه هفتم فاتب در حال اجراست.

منطقه ۱۳
نصب و مرمت تجهیزات ایمنی ترافیکی در بزرگراه‌های شهید دوران و شهید یاسینی انجام شـد. تابلوهای خطرنما و موانع ارتجاعی در بزرگراه‌های شهید یاسینی و شهید دوران، خیابان شهید سرمدیان و خیابان سعدی مرمت و نصب شد.

منطقه ۱۴
بیش از ۴ هزارمترمربع زمین‌های ورزشـی بهسـازی و تجهیز شـد. همچنین به‌منظور رسـیدگی به وضعیت فضاهای ورزشی و ایجاد شـرایط مناسـب مرمت، اصلاح و بهسـازی زمین‌هـای چمـن و فضاهای بازی در محلات انجام می‌شود.

منطقه ۱۵
مسیر جنوب به شمال بزرگراه امام علی(ع) در منطقه ۱۵ ایمن‌سازی شد. بر این اساس گاردریل‌های آسیب‌دیده و فرسوده این محور نوسازی شد.

منطقه ۱۶
فـاز دوم طـرح سـاماندهی و جمـع‌آوری افـراد آسـیب‌دیده و در معـرض آسـیب در حـال اجراسـت. از زمـان آغـاز اجـرای فـاز دوم طرح سـاماندهی آسـیب‌های اجتماعی در منطقـه ۱۶، اکیپ‌های اجرایی به‌صورت شـبانه‌روزی و مستمر در سـطح محلات در حال گشتزنی هستند.

منطقه ۱۷
عملیات پاکسازی آلودگی‌های نوشتاری در سـطح نواحی سه‌گانه منطقه به‌منظور افزایـش و ارتقـای زیبایی بصری و منظر شـهری، به‌صورت مسـتمر انجام می‌شـود. همچنین عملیات نقاشی روی دیوار دبیرستان شهید محسـنی در خیابان شهید حمید عسگری غربی اجرا شده است.

منطقه ۱۸
عملیات اتصال مسیر انتقال آب‌های سطحی محور وثوقی به بزرگراه بروجردی تا پایان خرداد تکمیل می شود و به بهره‌برداری می‌رسد.

منطقه ۱۹
بیش از یک هزار مترمربع پیاده‌راه در قالب طرح توسعه محله‌ای در معابر منطقه اجرا می‌شود.

منطقه ۲۰
در دور دوم طـرح ضربتی سـاماندهی افراد آسـیب‌دیده اجتماعی بیش از ۵۶۰ کودک کار، افراد متکدی، زباله‌گرد، معتادان متجاهر و افراد بی‌سرپناه جذب و به مراکز غربالگری منتقل شده‌اند.

منطقه ۲۱
۹ هزار مترمربع از جداره‌های معابر درون‌شـهری منطقه پاکسازی شـد. در این پروژه نسـبت بـه برچسـب‌کنی تبلیغـات و پاکسـازی ۹هزار مترمربع از جداره‌ها و معابر اصلی و فرعی اقدام شده است.

منطقه ۲۲
عملیات اجرایی و مقدماتی ساخت آب انبار برای ذخیره آب سالم و بهداشتی در روستای سنگان وسط آغاز شده است.

آگهی تجدید مناقصه عمومی

شماره ۲۰۰۳۰۰۵۰۵۰۰۰۰۰۲۳ سال ۱۴۰۳ (دو مرحله‌ای)

شـــرکت واحد اتوبوســـرانی تهران و حومه در نظر دارد نســـبت به خریـــد رادیات مورد نیاز اتوبوس هـــای دو کابین کینگ لانگ ویوتانگ خـــود از طریق مناقصه عمومـــی از تولیدکننـــدگان معتبـــر داخلی اقـــدام نماید. لذا واجدین شـــرایط می توانند نســـبت به رویت آگهی سیســـتمی از طریـــق ســـایت http://bus.tehran.ir اقـــدام نمـــوده و بـــه منظور شـــفاف ســـازی معامـــلات جهـــت تعریـــف امضـــای دیجیتـــال از طریـــق ســـایت www.gica.ir و انجـــام الکترونیک آن ضروری اســـت شـــرکت کنندگان نســـبت بـــه تهیـــه توکـــن (token) جهت دریافـــت و بارگـــذاری اســـناد و مـــدارک مربوطـــه از طریـــق ســـایت http://business.tehran.ir (تـــالار معامـــلات شـــهرداری تهـــران) و http://setadiran.ir (ســـامانه تـــدارکات الکترونیکـــی دولت) به شـــماره فراخـــوان ۲۰۰۳۰۰۵۰۵۰۰۰۰۰۲۳ اقـــدام نمایند.
شـــایان ذکر اســـت مهلت دریافت اسناد از تاریخ چاپ آگهی تا ســـاعت ۱۹:۰۰ مورخ ۱۴۰۳/۰۳/۲۴ بوده و مدارک دریافتی پس از تکمیل می بایست حداکثر تا ساعت ۱۳:۰۰ روز شنبه مورخ ۱۴۰۳/۰۴/۰۹ با امضای دیجیتال در سایت مذکور بارگذاری و پیشنهادهای بارگذاری شده ساعت ۱۴:۰۰ روز یکشنبه مورخ ۱۴۰۳/۰۴/۱۰ بازگشائی و قرائت می گردد.
همچنین به منظور کسب اطلاعات بیشتر با شماره تلفن ۷۷۱۸۱۵۳۳ تماس حاصل نمایند.
میزان سپرده شرکت در مناقصه مبلغ ۴،۵۰۰،۰۰۰،۰۰۰ریال (چهار میلیارد و پانصد میلیون ریال) خواهد بود که در قالب واریز نقدی به حساب شماره ۷۰۰۵۳۴۰۹۴۱ بانک شـــهر شـــعبه هنگام کد ۲۰۹ یا چک تضمینی یا ضمانت نامه بانکی معتبر قابل تمدید ، می باشـــد و اصل ضمانت نامه بصورت لاک و مهر شـــده حداکثر تا ساعت ۱۳:۰۰ روز شنبه مورخ ۱۴۰۳/۰۳/۹ تحویل اداره کل حراست به آدرس تهران ـ میدان رسالت ـ خیابان هنگام ـ ساختمان مرکزی شرکت واحد ـ طبقه دوم ـ اطاق شماره یک میگردد.
بدیهی است مسئولیت هرگونه پیامدهای احتمالی در خصوص عدم آشنایی و نداشتن توان فنی بر عهده شرکت کننده می باشد.
تمامی متقاضیان شـــرکت در مناقصه موظفند ، در هنگام تحویل پاکت «الف» نســـبت به ارائه شناسه ملی برای اشخاص حقوقی و کد ملی و تاریخ تولد برای اشخاص حقیقی اقدام نمایند.

روابط عمومی و امور بین الملل شرکت واحد اتوبوسرانی تهران و حومه

آگهی تجدید نوبت اول مناقصات عمومی

شرکت کنترل ترافیک تهران

شماره ۴-۱۴۰۲ الی ۶-۱۴۰۲ (یک مرحله‌ای)

شرکت کنترل ترافیک تهران (وابسته به شهرداری تهران) در نظر دارد موضوعات زیر را از طریق برگزاری مناقصه عمومی به شرکت واجد شرایط و مجرب واگذار نماید.

ردیف	موضوع مناقصه	شماره مناقصه	شماره فراخوان در سامانه ستاد ایران	مبلغ سپرده شرکت در مناقصه (ریال)
۱	خرید فانوس ویژه عابر پیاده و انواع تابشگر چراغ های راهنمایی و رانندگی	۱۴۰۲-۴	۲۰۰۳۱۰۳۵۲۴۰۰۰۰۰۸	۳.۶۵۰.۰۰۰.۰۰۰
۲	خرید انواع کابل	۱۴۰۲-۵	۲۰۰۳۱۰۳۵۲۴۰۰۰۰۰۹	۹.۰۰۰.۰۰۰.۰۰۰
۳	خرید انواع بدنه فانوس چراغ راهنمایی و رانندگی	۱۴۰۲-۶	۲۰۰۳۱۰۳۵۲۴۰۰۰۰۱۰	۴.۰۰۰.۰۰۰.۰۰۰

الف) شرایط مناقصه:
فقط اشخاص حقوقی واجد شرایط (مرتبط بودن موضوع اساسنامه شرکت با موضوع مناقصه)
ب) دریافت و تحویل اسناد:
دریافت اسناد: اسناد مربوط به مناقصات مذکور از طریق سامانه تدارکات الکترونیک دولت (ستاد ایران) به آدرس www.setadiran.ir در دسترس بوده و مناقصه گران محترم می‌توانند جهت دریافت اسناد و شرکت در مناقصات به سامانه مذکور مراجعه نمایند.
محل تحویل پاکت الف: تهران، خیابان شهید دکتر فاطمی، روبروی ضلع شمالی پارک لاله، پارکینگ طبقاتی لاله، طبقه ۸، دبیرخانه کمیسیون مناقصات شرکت کنترل ترافیک تهران. تلفن: ۸۹۱۸۹
ج) میزان سپرده و شماره حساب:
مبلغ سپرده شرکت در مناقصه طبق جدول فوق باید بصورت ضمانت نامه بانکی معتبر و یا فیش واریز نقدی به حساب سپرده شماره ۷۰۰۸۲۰۷۴۳۰۴۸ نزد بانک شهر شعبه خیابان کارگر شمالی کد ۴۷۷ به نام شرکت کنترل ترافیک تهران بوده و در پاکت الف (به صورت سربسته و مهر شده) تحویل گردد.
د) مهلت دریافت و تحویل اسناد:
شرکت‌کنندگان می توانند اسناد مربوط به مناقصه را از ساعت ۱۲:۰۰ روز سه شنبه مورخ ۱۴۰۳/۰۳/۲۲ لغایت ساعت ۱۶:۰۰ روز شنبه مورخ ۱۴۰۳/۰۴/۰۲ از طریق سامانه تدارکات الکترونیک دولت (ستاد ایران) دریافت نموده و در صورت تهیه مستندات و مدارک مورد نیاز مطابق شرایط عمومی مناقصات، پیشنهادهای خود را پس از پایان مهلت مذکور حداکثر تا ساعت ۱۶:۰۰ روز سه شنبه مورخ ۱۴۰۳/۰۴/۱۲ در سامانه تدارکات الکترونیکی دولت (ستاد ایران) بارگذاری نماید.

توضیحات:
۱ – کلیه مراحل برگزاری مناقصه از دریافت و تحویل اسناد تا بازگشایی پاکت ها از طریق درگاه سامانه تدارکات الکترونیکی دولت (ستاد ایران) به آدرس www.setadiran.ir انجام خواهد شد.
۲– متقاضیان شرکت در مناقصه در صورت عدم عضویت در سامانه، نسبت به ثبت نام و دریافت گواهی امضای الکترونیکی (به صورت برخط) برای کلیه صاحبان امضای مجاز و مهر سازمانی اقدام لازم را به عمل آورند.
۳– شرکت در مناقصه و ارائه پیشنهاد به منزله قبول شروط و تکالیف مقرر در اسناد مناقصه بوده و شرکت کنترل ترافیک تهران در رد و یا قبول یک یا کلیه پاکت ها و پیشنهادهای مناقصه مختار است. همچنین هزینه چاپ آگهی مناقصه بر عهده برنده مناقصه می باشد.
۴– مشروح شرایط عمومی و فنی در اسناد مناقصه درج گردیده که شرکت کنندگان باید تمامی صفحات مدارک و اسناد مناقصه را مهر و امضاء نمایند.
۵– به پیشنهادهای فاقد امضاء، مشروط، مبهم، مخدوش، فاقد سپرده و همچنین پیشنهاداتی که پس از موعد مقرر واصل شوند، ترتیب اثر داده نخواهد شد.
۶– اطلاعات مربوط به قرارداد این مناقصه در وبسایت شفاف سازی شهرداری تهران جهت اطلاع عموم شهروندان منتشر خواهد شد.
۷– متقاضیان شرکت در مناقصات می توانند سوالات و موضوعات خود را از طریق شماره ۸۹۱۸۶۰۳۰ پیگیری نمایند.

مدیریت ارتباطات و امور بین‌الملل
trafficcontrol.tehran.ir

آگهی مزایده واحد مسکونی کوی کرانه (نوبت اول)

آگهی شماره ۴۰۳۰۱۶

صندوق تعاون و سرمایه گذاری مسکن

در نظر دارد نسبت به فروش یک واحد مسکونی به پلاک ثبتی ۳۳۲۶فرعی از ۳۳۹۴اصلی مفروز و مجزی از ۴۹۷قطعه ۱۲ به مساحت ۱۱۵/۵۳مترمربع به‌انضمام ۸باب پارکینگ و یک باب انباری واقع درتهران-خیابان ولیعصر(عج)-روبروی جام جم-کوی کرانه-خیابان کامکارا-پلاک۲۵-طبقه۶از طریق برگزاری مزایده عمومی اقدام نماید.

از کلیه متقاضیان دعوت به عمل می‌آید ضمن واریزمبلغ۱۰،۰۰۰،۰۰۰ ریال به شماره شبا IR۱۶۰۱۵۰۰۰۰۰۰۳۱۰۱۰۱۵۰۶۳۹۵۹ بانک سپه شعبه شهید لنگری در وجه صندوق تعاون و سرمایه گذاری مسکن ویاپرداخت درمحل صندوق تعاون بابت خریداسنادمزایده ،درساعات اداری پس از چاپ آگهی نوبت دوم به مدت یک هفته با در دست داشتن معرفی نامه و اصل فیش واریزی جهت دریافت اسناد به نشانی :تهران،میدان نوبنیاد،خیابان شهید لنگری،سایت شرقی شهرک شهید چمران ، ساختمان صندوق تعاون و سرمایه گذاری مسکن ، معاونت پیمان، رسیدگی وتامین مراجعه و یا با شماره تلفن ۰۲۱۴۲۱۳۷۲۴۴-۰۲۱-۴۲۱۳۷۲۳۳تماس حاصل نمایند.

نوع و مبلغ تضمین : سپرده شرکت در مزایده به میزان ۵درصد مبلغ پیشنهادی بصورت ضمانت نامه بانکی یا چک تضمین شده بانکی.
آخرین مهلت شرکت در مزایده: به مدت یکهفته پس از چاپ آگهی نوبت دوم
چاپ آگهی نوبت دوم: یک هفته پس از چاپ آگهی نوبت اول
تلفن تماس جهت بازدید از موضوع مزایده : ۰۹۳۵۱۸۷۹۴۳۹

آگهی مزایده عمومی یک مرحله‌ای

فراخوان فروش فرش‌های دستباف
بنیاد تعاون زندانیان استان آذربایجان غربی

نوبت : اول | تاریخ انتشار : ۱۴۰۳/۰۳/۲۲

نمایندگی بنیاد تعاون زندانیان استان آذربایجان غربی در نظر دارد از طریق برگزاری مزایده عمومی، نسبت به فروش تعدادی فرش دستباف در طرح، اندازه و تراکم مختلف خود اقدام نماید.
- **مهلت دریافت اسناد :** تا ساعت ۱۶:۰۰ عصر روز پنجشنبه مورخ ۱۴۰۳/۰۳/۲۴
- **زمان بازدید از فرش‌ها :** از تاریخ ۱۴۰۳/۰۳/۲۴ لغایت ۱۴۰۳/۰۴/۰۴
- **آخرین مهلت زمانی ارائه پیشنهاد :** ساعت ۱۰/۰۰ روز چهارشنبه مورخ ۱۴۰۳/۰۴/۰۶
- **زمان بازگشایی پاکتها :** ساعت ۱۲/۰۰ روز چهارشنبه مورخ ۱۴۰۳/۰۴/۰۶
- **مبلغ تضمین شرکت در مزایده :** ۲۰۰،۰۰۰،۰۰۰ ریال ضمانت‌نامه بانکی ـ (اصل ضمانت‌نامه به همراه قیمت پیشنهادی می‌بایست در پاکت مهرو موم شده با ذکر کامل مشخصات و موضوع مزایده حداکثر تا ساعت ۱۰/۰۰ روز چهارشنبه مورخ ۱۴۰۳/۰۴/۰۶ تحویل نمایندگی بنیاد تعاون زندانیان استان آذربایجان غربی گردد.)

نشانی و اطلاعات تماس جهت دریافت اطلاعات بیشتر در خصوص اسناد مزایده و ارائه پاکت‌های الف : به آدرس ارومیه ـ کیلومتر ۳ جاده دریا (گلمانخانه) ـ قسمت انتهایی زندان مرکزی ارومیه مراجعه نمایند. تلفن : ۰۴۴۳۲۳۶۴۵۵۱

آگهی مناقصه عمومی (دو مرحله‌ای)

سازمان عمرانی مناطق شهرداری تهران

سازمان عمرانی مناطق شهرداری تهران در نظر دارد پروژه‌های ذیل را از طریق مناقصه عمومی (دو مرحله‌ای) واگذار نماید.
بدینوسیله از اشخاص حقوقی واجد شرایط به شرح ذیل و جزئیات مشخص شده در اسناد مناقصه جهت شرکت در مناقصه دعوت به عمل می‌آید:

شماره مناقصه	موضوع قرارداد	مبلغ برآورد (ریال)	مدت اجرای پروژه	صلاحیت مورد نیاز	نوبت	سپرده شرکت در مناقصه (ریال)
۸۱۳۹	خرید ، نصب و راه اندازی ۲۰ دستگاه آسانسور پل های مکانیزه سطح شهر تهران	–	۹ ماه	مطابق اسناد	دوم	۵,۶۲۵,۰۰۰,۰۰۰
۸۱۴۰	خرید قطعات و تجهیزات یونیت های پل های عابر پیاده مکانیزه در سطح شهر تهران	–	۸ ماه	مطابق اسناد	دوم	۱۱,۰۲۵,۰۰۰,۰۰۰

بدیهی اســـت شرکت در مناقصه مورد اشاره و ارائه پیشنهاد قیمت به منزله قبول شرایط و تکالیف مقرر در اسناد مناقصه بوده و سازمان عمرانی مناطق شهرداری تهران در رد و یا قبول یک و یا کلیه پیشنهادات مختار است.
در خصوص موضوعات خرید صلاحیت مورد نیاز مطابق با اســـناد می باشد.
پیرو بخشـــنامه ۱۹۵۵۸۴ /۳۱۷مورخ ۱۳۹۸/۰۲/۲۸ تمامی مفاد مناقصات درسامانه شفافیت شهرداری تهران جهت اطلاع عموم شهروندان قرار خواهد گرفت.
قیمت اسناد مناقصه **۱۵/۰۰۰/۰۰۰ریال** می باشد که باید بصورت وجه نقد به شماره حساب ۷۰۰۷۸۶۲۹۴۷۰۵به نام سازمان عمرانی مناطق شهرداری تهران نزد بانک شـــهر شعبه شهید قندی واریز و رسید آن را هنگام دریافت اسناد به سازمان عمرانی مناطق شهرداری تهران تحویل نمایند.
داشـــتن معرفی نامه و مهر شرکت برای خرید اسناد الزامی می باشد. هزینه درج آگهی برعهده برنده می باشد.
محل دریافت اسناد مناقصه : تهران -سهروردی شمالی -خیابان شهید قندی -پلاک ۵- سازمان عمرانی مناطق شهرداری تهران - طبقه دوم واحد مناقصات تلفن تماس ۸۵۱۵۰۰۰۰
مهلـــت دریافـــت اســـناد تـــا پایـــان وقـــت اداری روز **چهارشـــنبه مورخ ۱۴۰۳/۰۴/۰۶** می باشد.

ساماندهی ۳۶۲۲ آسیب‌دیده اجتماعی

سیدمحمد نقیب، سرپرست سازمان خدمات و مشارکت‌های اجتماعی شهرداری تهران: در طرح ۱۰ روزه ساماندهی آسیب‌های اجتماعی تهران که ششم تا شانزدهم خردادماه امسال در مناطق ۲۲گانه پایتخت به اجرا درآمد، حدود ۳ هزار و ۶۲۲ آسیب‌دیده اجتماعی ساماندهی شدند.

آغاز عملیات احداث سردر ورودی به محور گردشگری دربند

مهدی صباغ، شهردار منطقه یک: عملیات احداث سردر ورودی محور گردشگری دربند با طرحی متناسب با محیط سنگی کوهستان و معماری ایرانی - اسلامی آغاز شد. طراحی این سردر به دهانه تقریبی ۳۰ متر با پیش بینی محل ورود و خروج، پیاده و سواره در سال گذشته تایید و امسال آغاز شد.

تهران تاکسی برقی دارد

مراسم ورود ۱۰۰۰ دستگاه تاکسی برقی با حضور شهردار تهران و مدیران شهری برگزار شد

گزارش
زینب زینال‌زاده، محمد سرابی
روزنامه‌نگار

برقی‌سازی ناوگان حمل‌ونقل عمومی از اولویت‌های مدیریت شهری ششم است. علیرضا زاکانی، شهردار تهران، پس از اینکه سکان مدیریت پایتخت را به‌دست گرفت، با توجه به عقب‌ماندگی یک‌دهه‌ای در حوزه حمل‌ونقل عمومی قول داد تحول بزرگی در این حوزه ایجاد کند و درنتیجه توسعه و تکمیل خطوط مترو، تعمیر اساسی و نوسازی ناوگان اتوبوسرانی و برقی‌سازی و بهبود وضعیت تاکسی‌ها در دستور کار قرار گرفت و پیگیری شد. دیروز (۲۱خرداد) در راستای وعده داده‌شده از سوی شهردار تهران، مراسم تحویل ۲۰۰دستگاه تاکسی برقی به سازمان تاکسیرانی برگزار شد. البته هزار دستگاه تاکسی برقی برای شهر تهران تأمین شده است که در چند مرحله تحویل ناوگان حمل‌ونقل عمومی می‌شود.

۲۰۰ تاکسیران

همزمان با آیین ورود یک هزار دستگاه از تاکسی های برقی سوییچ خودروهای خود را تحویل گرفتند. از بین این تاکسیران ها برخی هم بانوان بودند. این خودرو اولین سری تاکسی برقی در شهر تهران به شمار می رود.

تاکسی‌های برقی؛ هدیه به پایتخت‌نشینان

علیرضا زاکانی، شهردار تهران: قطعا برقی‌سازی ناوگان حمل‌ونقل عمومی کار سختی است. وقتی اقدامات را شروع کردیم، نیاز به زیرساخت داشت که موضوع را با پلیس و در شورای‌عالی ترافیک پیگیری کردیم. این در حالی بود که برخی از مسئولان می گفتند مگر خوابش را برای تهران ببینید؛ اما کار با سرعت پیش رفت و امیدواریم تا پایان سال چهره تهران بعد از برقی‌سازی تاکسی‌ها تغییر کند. همچنین کار مشترک را با ۱۱ خودروساز به‌ویژه کرمان‌موتور برای تامین ۲۷هزارو ۵۰۰تاکسی برقی آغاز کرده‌ایم و پیگیری می کنیم. درواقع این هدیه‌ای ناقابل به مردم است که در همه عرصه‌های انقلاب و آبادانی کشور پیشتاز بوده‌اند و امیدواریم این کار به کل کشور تسری یابد تا مردم در آرامش و آسایش و شهرهایی بدون آلودگی هوا زندگی کنند.

ورود تاکسی‌های برقی چینی؛ به‌زودی

محسن هرمزی، معاون حمل‌ونقل و ترافیک شهردار تهران: امروز زیرساخت برقی‌سازی گسترش یافته است و براساس برنامه‌ریزی‌های صورت گرفته برقی‌سازی را در یکی از مهم‌ترین شئون، یعنی حمل‌ونقل عمومی، پیگیری می کنیم. علاوه‌بر تأمین تاکسی برقی با استفاده از ظرفیت خودروسازان داخلی، شهرداری با شرکت‌های چینی هم قرارداد خرید و ورود ۲۵هزار دستگاه تاکسی برقی بسته است که هفته آینده نمایندگان شهرداری سفری به چین خواهند داشت و مرحله اول تاکسی و اتوبوس برقی تحویل می‌شود. درخصوص احداث جایگاه شارژ خودروهای برقی هم مطالعات و اقدامات انجام و تاکنون ۷۴جایگاه شارژ احداث شده است. قراردادی هم با شرکت مبنا درخصوص تامین ۹۰۰جایگاه شارژ منعقد شده که تا پایان سال محقق می‌شود.

ورود ۵۵هزار دستگاه تاکسی برقی تا پایان سال

شادی مالکی، مدیرعامل سازمان تاکسیرانی شهر تهران: برقی‌سازی کار نو و جدیدی بود که با تدابیر شهردار تهران این مسیر تسهیل شد و تاکسی‌های برقی تا چند هفته آینده تحویل تاکسیرانان و وارد مدار خدمت‌رسانی خواهند شد. براساس برنامه‌ریزی‌های صورت گرفته تا پایان سال ۵۵هزار دستگاه تاکسی برقی و ۱۰ هزار دستگاه ون برقی وارد ناوگان تاکسیرانی می‌شود. طبق تفاهم شهرداری تهران و صندوق کارآفرینی امید، ۳۰۰میلیون تومان وام با بازپرداخت ۳درصد پرداخت می‌شود و خودروساز هم ۶۰۰میلیون تومان وام با درصد کم پرداخت می کند. تمامی ون‌ها و نیمی از ۸۰هزار تاکسی تهران فرسوده‌اند و امیدواریم با وام‌های پیش‌بینی‌شده شاهد نوسازی تاکسی‌ها باشیم.

۹۳۰ نازل شارژ تا پایان سال فعال می‌شود.

۷۴ نازل شارژ تا امروز فعال شده است.

چندوچون برقی‌سازی تاکسی‌های تهران

- **۲۰۰۰** دستگاه تاکسی برقی توسط شرکت کرمان‌موتور تامین می‌شود.
- **۱۰۰۰** دستگاه تاکسی برقی در فاز اول تحویل داده می‌شود.
- **۵۵۰۰۰** دستگاه تاکسی برقی تا پایان سال وارد ناوگان حمل‌ونقل عمومی خواهد شد.
- **۱۰۰۰۰** دستگاه ون برقی تا پایان سال به ناوگان افزوده می‌شود.
- **۲۷۵۰۰۰** دستگاه تاکسی برقی از چین تامین خواهد شد.
- **۲۷۵۰۰۰** دستگاه تاکسی برقی با حمایت دولت تامین می‌شود.
- **۱۱** شرکت خودروساز داخلی برای تامین خودروی برقی با شهرداری همکاری می‌کنند.

حمل و نقل
مهدی اسماعیل‌پور؛ روزنامه‌نگار

حفاری ۴۰کیلومتری مترو

هفدهم اسفند سال گذشته بود که مراسم کلنگ‌زنی خط ۸ متروی تهران با حضور شهردار تهران در محله مسعودیه برگزار شد تا به فاصله حدود ۵۶ماه بعد از آغاز عملیات اجرایی خط ۱۰ متروی تهران، دومین خط از خطوط جدید چهارگانه پایتخت هم رسما شروع به‌کار کند. خط ۸ مترو از منطقه ۱۵ و جنوب‌شرقی تهران آغاز شده و پس از عبور از بخش‌های مرکزی شهر تهران، به‌صورت نعل اسبی دوباره به شرق تهران بازمی‌گردد.

احداث خط ۸ مترو

بانهایی شدن مسیر پروژه خط ۸ متروی تهران و تعیین روش حفاری بخش‌های مختلف این مسیر تونلی، کارهای لازم برای تملک اراضی مورد نیاز و برپایی کارگاه‌های عمرانی مطابق با جبهه‌های کاری آغاز شده است. مسعود درستی، مدیر عامل شرکت متروی تهران درباره شروع عملیات حفاری پروژه احداث خط ۸ مترو، درباره روش اجرای آن می گوید: «از مسیر حدود ۴۰ کیلومتری تونل این خط جدید شبکه متروی پایتخت، تقریبا نیمی به روش اتریشی و نیم دیگر از طریق ماشین حفار مکانیزه (دستگاه تی‌بی‌ام) احداث خواهد شد.»

مشخصات خط ۸
تعداد ایستگاه: ۳۲
طول خط: حدود ۴۲ کیلومتر
تبادل با دیگر خطوط: ۹ خط
تعداد ایستگاه‌های تبادلی: ۱۳ ایستگاه

ساخت و تکمیل خط ۸ مترو در ۳ قطعه

درستی می‌افزاید: «در بررسی‌های به عمل آمده، قرار بر این شد که عملیات حفاری و ساخت تونل‌های کل مسیر در قالب ۳ قطعه پیگیری شود؛ یک قطعه که شامل بخش میانی می‌شود، از محدوده پایانه بیهقی تا حوالی میدان بهمن امتداد یافته و با دستگاه حفار مکانیزه ساخته خواهد شد. ۲ قطعه دیگر که در واقع قبل و بعد از بخش میانی را تشکیل می‌دهند، یکی از منطقه مسعودیه تا حوالی میدان بهمن (اراضی راه‌آهن) و دیگری از محدوده پایانه بیهقی تا دردشت به روش اتریشی ساخته می‌شوند.»

تملک اراضی مورد نیاز پروژه

مدیرعامل شرکت متروی تهران درباره آخرین وضعیت پروژه خط ۸ متروی تهران هم می گوید: «پس از برگزاری جلسات مختلف، در حال حاضر مشغول توافق بر سر تملک اراضی مناسب به‌منظور ایجاد شفت ورود دستگاه‌های حفار مکانیزه و همچنین احداث ایستگاه‌های متناظر با محل شروع حفاری‌ها هستیم تا عملیات اجرایی ساخت خط ۸ تسریع شود.»

حفاری بخش میانی با ۲ دستگاه تی بی ام

حفاری بخش میانی شامل پایانه بیهقی تا حوالی میدان بهمن، با دستگاه حفار مکانیزه (تی‌بی‌ام) انجام خواهد شد و قرار است عملیات حفاری بخش مرکزی این مسیر هم با ۲ دستگاه حفار مکانیزه (دستگاه تی‌بی‌ام) اجرا شود.

پیش‌بینی ۳۰۰ میلیون سفر در سال

خط ۸ متروی تهران یکی از ۴ خط جدید شبکه حمل‌ونقل ریلی پایتخت به‌حساب می‌آید که از محدوده مسعودیه در منطقه ۱۵ آغاز می‌شود و تا ایستگاه سرسبز در مرز مناطق ۴ و ۸ ادامه خواهد یافت. این خط در تبادل با خط جدید ۹ متروی تهران، حلقه حمل‌ونقلی مناطق مرکزی شهر را تشکیل خواهد داد و مسافران زیادی را جذب خواهد کرد. پیش‌بینی می‌شود که با تکمیل خط ۸ و ایستگاه‌های مربوط به آن، سالانه حدود ۳۰۰ میلیون سفر از طریق این خط جدید مترو صورت پذیرد.

صفحه‌آرا: آرش شاه‌سمندی

ناوگان
مریم باقرپور؛ روزنامه‌نگار

اتوبوس‌های چینی به تهران می‌رسد

در آینده نزدیک در حوزه حمل‌ونقل عمومی و به‌ویژه اتوبوس تحولی بزرگ صورت می گیرد و انتظارها به سر می‌رسد، چون به‌گفته نایب‌رئیس شورای اسلامی شهر تهران با رایزنی‌ها و پیگیری‌های صورت گرفته، نخستین محموله اتوبوس، تاکسی و ون برقی یک‌ماه دیگر از چین وارد تهران می‌شود.

به‌گزارش همشهری، پرویز سروری با بیان اینکه ۱۲۰ دستگاه اتوبوس داخلی در روزهای پیش رو به ناوگان اتوبوسرانی اضافه می‌شود، گفت: براساس پیگیری‌های صورت گرفته نخستین محموله اتوبوس‌های برقی از چین در یک‌ماه آینده وارد کشور خواهد شد. وی افزود: این اتوبوس‌ها می‌توانند هم بر تقویت حمل‌ونقل عمومی پایتخت و هم در بهبود وضعیت محیط‌زیست و کاهش آلاینده‌ها تأثیرگذار باشند. سروری با بیان اینکه نخستین محموله وارداتی از چین شامل اتوبوس، ون و تاکسی است، یادآور شد: محموله‌های بعدی نیز به‌تدریج وارد خواهد شد. در محموله اول بیش از ۱۰۰ دستگاه اتوبوس به ناوگان حمل‌ونقل عمومی پایتخت اضافه می‌شود. نایب‌رئیس شورای اسلامی شهر تهران گفت: ۲۵۰۰ دستگاه اتوبوس، ۲۷هزارو ۵۰۰ دستگاه تاکسی و ۱۰ هزار دستگاه ون باید ظرف ۶ماه آینده وارد تهران شوند تا قرارداد به مرحله نهایی و قطعی برسد. مهم این است که محموله اول وارد و بعد از آن شرایط برای ورود محموله‌های بعدی فراهم شود.

وی ادامه داد: رفع موانع گمرکی مشکل شهرداری نیست اما با توجه به همکاری‌های دولت و جلسات برگزار شده در مدت اخیر، امید زیادی داریم که مشکلات برطرف و مدت زمان ترخیص محموله وارداتی تسریع شود.

خبر

استفاده از کولر در ناوگان حمل‌ونقل عمومی لازم است

رئیس کمیسیون عمران و حمل‌ونقل شورای شهر تهران اعلام کرد: «با توجه به افزایش دمای هوا و پیش‌بینی تشدید گرما در تهران استفاده از کولر در ناوگان حمل‌ونقل عمومی به‌ویژه اتوبوس الزامی است و رانندگان موظف هستند تا سیستم‌های سرمایشی را در مترو، اتوبوس و برخی از تاکسی‌ها برای مسافران روشن کنند.»

سیدجعفر تشکری‌هاشمی با اشاره به وضعیت تاکسی‌های تهران گفت که به‌دلیل فرسوده‌بودن عمده تاکسی‌ها چندان امیدوار نیستیم که آنها بتوانند از کولر استفاده کنند؛ البته آن دسته از تاکسی‌هایی که فرسوده نیستند هم به‌دلیل آنکه عمدتا از جمله خودروهای ضعیف داخلی هستند شاید قابلیت استفاده از کولر در فصل تابستان را نداشته باشند.

رئیس کمیسیون عمران و حمل‌ونقل شورای شهر تهران به ناوگان اتوبوسرانی و مترو هم اشاره و عنوان کرد: «در حوزه اتوبوسرانی و مترو داستان متفاوت است و رانندگان موظف هستند تا سیستم‌های سرمایشی خود را برای مسافران روشن کنند. بودجه بسیار خوبی را برای تعمیر و نگهداری اعم از شرکت بهره‌برداری مترو و شرکت واحد اتوبوسرانی اختصاص داده شده و می‌بایست تمامی نقص‌های سیستم‌های سرمایشی خود را رفع کنند.»

به‌گفته او اگر اتوبوس‌های شرکت واحد یا اتوبوس‌های شرکت خصوصی و همین‌طور قطارهای مترو در زمان گرمای هوا سیستم سرمایشی خود را روشن نکنند، شهروندان می‌توانند از طریق سامانه ۱۳۷ موارد را گزارش دهند.

آگهی مزایده اداره کل امور مالیاتی خراسان جنوبی
در اجرای آیین‌نامه اجرایی ماده ۲۱۸ قانون مالیاتهای مستقیم
سازمان امور مالیاتی کشور
اموال منقول آقای مهدی یوسف‌زاده — **نوبت اول**

اداره کل امور مالیاتی خراسان جنوبی در نظر دارد در اجرای آیین‌نامه اجرایی ماده ۲۱۸ قانون مالیاتهای مستقیم، دو دستگاه خودرو با مشخصات ذیل متعلق به آقای مهدی یوسف‌زاده بابت بدهی مالیاتی شرکت زمرد سبز کویر طبس به نشانی : طبس، بلوار شهید شکیبی، پارکینگ نیروی انتظامی به شرح ذیل از طریق برگزاری مزایده عمومی به اشخاص حقیقی و حقوقی واجد صلاحیت واگذار نماید.

نوع	نام کارخانه سازنده	سال ساخت	شماره پلاک انتظامی	رنگ	شماره شاسی	شماره موتور
وانت	زامیاد	۱۳۸۶	۴۲ق ۳۸۶ ایران ۶۴	آبی	k 109962	۳۹۸۰۲۵
سمند ایکس ۷	ایران‌خودرو	۱۳۸۴	۴۶ق ۴۹۸ ایران ۶۴	خاکستری	14510949	۱۲۴۸۴۰۳۰۶۵۷

۱ـ ارزش پایهٔ یکدستگاه خودرو وانت زامیاد مدل ۱۳۸۶ رنگ آبی، خودروی مزبور در اجرای مادهٔ ۱۳ آیین‌نامهٔ اجرایی موضوع مادهٔ ۲۱۸ قانون مالیات‌های مستقیم مبلغ ۳،۰۰۰،۰۰۰،۰۰۰ ریال معادل (سیصد میلیون تومان) می‌باشد.
۲ـ ارزش پایهٔ یکدستگاه خودرو سمند ایکس ۷ مدل ۱۳۸۴ رنگ خاکستری روشن متالیک، خودروی مزبور در اجرای مادهٔ ۱۳ آیین‌نامهٔ اجرایی موضوع مادهٔ ۲۱۸ قانون مالیات‌های مستقیم مبلغ ۱،۳۵۰،۰۰۰،۰۰۰ ریال معادل (یکصد و سی و پنج میلیون تومان) می‌باشد.
۳ـ بر اساس تبصره ماده ۳۲ آیین‌نامه اجرایی موضوع ماده ۲۱۸ قانون مالیات‌های مستقیم، برای شرکت در مزایده، تودیع سپرده نقدی یا ضمانت‌نامه بانکی به میزان ده درصد قیمت پایه می باشد.
۴ـ متقاضیان شرکت در مزایده می‌توانند جهت دریافت و تحویل اوراق مزایده، حداکثر تا پایان وقت اداری روز شنبه مورخ ۱۴۰۳/۰۳/۲۶ به آقای حسن منفرد مسئول ارزیابی و فروش اموال توقیفی و یا به آقای امیر کامل مسئول واحد اجرائیات شهرستان طبس به نشانی : طبس، خیابان شهید نواب صفوی، معاونت حسابرسی مالیاتی شهرستان طبس مراجعه و جهت کسب اطلاعات بیشتر با شماره تلفنهای ۰۵۶۳۲۸۲۵۰۸۲ تماس حاصل نمایند.
۵ـ بررسی پیشنهادهای کتبی ارائه شده و تعیین برنده مزایده توسط هیئت برگزاری مزایده ، رأس ساعت ۱۰ صبح روز شنبه مورخ ۱۴۰۳/۰۴/۲۳ به نشانی ذکرشده در دفتر رئیس اداره وصول و اجرا صورت می‌پذیرد.

۱۷۳۱۹۱۱ / ۹۲۵ الف م

فراخوان مناقصه عمومی
همزمان با ارزیابی کیفی یک مرحله ای
موضوع مناقصه:
خرید هیتر Forced Draft
تقاضای شماره ۳۲۹۰۸۰۰۱۵۸ (تجدیدی)
شرکت ملی گاز ایران
شرکت گاز استان البرز (سهامی خاص)
شناسه آگهی: ۱۷۲۹۳۴۴ — نوبت دوم

شرکت گاز استان البرز در نظر دارد مناقصه عمومی همزمان با ارزیابی به شماره نیاز (۲۰۰۳۰۰۱۴۰۲۰۰۰۰۱۳) در سامانه تدارکات الکترونیک دولت (ستاد) برگزار نماید.
مبلغ برآورد اولیه: ۱۲۰،۰۰۰،۰۰۰،۰۰۰ ریال
مبلغ تضمین شرکت در فرآیند ارجاع کار: ۶،۰۰۰،۰۰۰،۰۰۰ ریال
آخرین زمان مهلت دریافت اسناد توسط مناقصه‌گر: ساعت ۱۶:۰۰ مورخ ۱۴۰۳/۰۳/۲۲
آخرین زمان عودت اسناد توسط مناقصه‌گر: ساعت ۱۶:۰۰ مورخ ۱۴۰۳/۰۴/۰۶
زمان بازگشایی پاکات "الف، ب، ج": ساعت ۱۱:۰۰ مورخ ۱۴۰۳/۰۴/۱۷
شرایط مناقصه‌گر:
الف) ارائه تاییدیه وزارت نفت
ب) تاییدیه سامانه توانیران در خصوص اقلام موضوع مناقصه توسط تولیدکنندگان الزامی بوده و تامین‌کنندگان از تولیدکنندگانی که در سامانه توانیران ثبت نام نموده‌اند می‌توانند نسبت به تامین کالا اقدام نمایند و تاییدیه سامانه توانیران مربوط به تولیدکننده مزبور را ارائه نمایند.
آدرس: استان البرز، کرج، میدان طالقانی، بلوار تعاون، خیابان فرهنگ، روبروی تربیت ۶، شرکت گاز استان البرز، امور پیمانها

با همشهری در مترو دیده شوید
تبلیغات محیطی ایستگاه‌های مترو
تبلیغات بدنه قطار
تبلیغات درون واگن‌ها
پذیرش آگهی ۱۸۱۹

صفحه‌آرا: مجید اصغری

عمران

مهدی اسماعیل‌پور؛ روزنامه‌نگار

بزرگراه یادگار امام(ره) مسدود می‌شود

اوایل شهریور سال ۱۴۰۱ بود که در سومین پویش امید و افتخار کلنگ احداث شاخه شرقی و غربی یادگار امام(ره) زده شد. این پروژه به‌دلیل وجود معارضان پرشمار نظامی، دولتی وخصوصی، یکی از پیچیده‌ترین طرح‌های مدیریت شهری است که عملیات اجرایی آن در گذشته آغاز شده بود، اما به‌دلیل پیچیدگی‌ها، وجود معارضان و تاسیسات زیرسطحی طرح همان ابتدا نیمه‌کاره رها شد. تا اینکه در این در دوره مدیریت شهری ششم پروژه با تمام سختی‌هایی که داشت دوباره فعال شده و درحال تکمیل است. طبق برنامه، شاخه شرقی تا پایان سال و شاخه غربی تا قبل از پایان ششمین دوره شهری به بهره‌برداری می‌رسد.

دسترسی‌های جایگزین

مهدی اخ‌الصنایع، شهردار منطقه ۱۰ تهران درخصوص آخرین وضعیت پروژه توسعه شرقی و غربی بزرگراه یادگار امام(ره) می‌گوید: «با مصوبه فرمانداری شهر تهران، پیگیری‌های معاون فنی و عمرانی شهرداری تهران و تأکید شهردار تهران، ایجاد شاخه شرقی و غربی پروژه یادگار امام(ره) جزو اولویت‌های شهر تهران قرار گرفت. در همین راستا مصوبه شورای تامین اخذ شده و کارها به سرعت در شاخه شرقی و غربی درحال انجام است. یکی از مواردی که مصوبه شورای تامین است، طبق هماهنگی‌هایی که با پلیس راهور تهران بزرگ داشتیم، حدود ۱۲روز آینده با اطلاع‌رسانی دقیقی که صورت خواهد گرفت، محدوده بزرگراه یادگار امام(ره) بعد از خیابان امام خمینی(ره) به‌صورت کامل محدود خواهد شد.»

شهردار دهمین تکه پایتخت درباره زمان بهره‌برداری از این پروژه می‌گوید: «پس از آن امیدواریم پروژه سرعت بگیرد و به‌صورت ۳شیفت اجرایی خواهد شد. سعی می‌کنیم تا قبل از پایان این دوره از مدیریت شهری هم شاخه شرقی و هم شاخه غربی را در ۲منطقه۹ و ۱۰ به اتمام برسانیم.»

شهردار منطقه ۱۰ در ادامه گفت: «در بحث تملک‌ها نیز بودجه لازم تعیین و مصوب شده است. امیدواریم طبق زمانبندی که از سوی مجموعه مدیریت شهری مشخص شده، این بودجه پرداخت شود و براساس اولویت‌بندی تملک‌ها انجام شود.»

انسداد محدوده جی از ۲۸ خرداد

سیدرحیم مرتضوی، شهردار منطقه۹ هم خبر از انسداد انتهای این بزرگراه را از ۲۸ خرداد داد و گفت: «انتهای بزرگراه یادگار امام(ره) از میدان جی به بعد، برای آغاز ساخت بخش غربی بزرگراه از ۲۸ خرداد بسته می‌شود.»

نظارت شهرداری‌ها بر تاکسی‌های اینترنتی

علی‌اصغر قائمی، عضو کمیسیون عمران و حمل‌ونقل شورای اسلامی شهر تهران: چگونگی نظارت شهرداری بر تاکسی‌های اینترنتی هنوز مشخص نشده است. وزارت کشور باید تدبیری بیندیشد که اختیارات و سازوکار نظارت شهرداری‌ها بر تاکسی‌های اینترنتی به‌گونه‌ای باشد که کارکرد ملی شرکت‌ها را دچار اختلال نکند.

۱۵جایگاه عرضه بهداشتی دام در پایتخت

مهدی بختیاری‌زاده، سرپرست سازمان میادین میوه و تره‌بار شهرداری تهران: امسال ۳ جایگاه ثابت و ۱۲جایگاه موقت عرضه بهداشتی دام در روزهای عرفه و عید سعید قربان فعال و آماده خدمت‌رسانی به شهروندان است.

سراهای ضد آتش در بازار

سیستم برق‌رسانی ۱۱۰ مجتمع تجاری بازار بزرگ تهران با طرح‌های مختلف مدیران شهری ساماندهی شد

گزارش **فرخنده رفائی** روزنامه‌نگار

یک اتصالی ساده در سیم‌کشی کافی است تا حجره‌ای در آتش بسوزد و چندین میلیارد سرمایه کسبه دود شود. بافت قدیمی بازار بزرگ تهران با کوچه‌های باریک و سراهای تودرتوی آن، در عین زیبایی و صفای خاصش معایبی هم دارد که مهم‌ترین آن نبود امکان دسترسی خودروهای امدادی و خدمات‌رسان مخصوصا ماشین‌های بزرگ آتش‌نشانی در زمان حادثه است. خسارت‌های سنگینی که تاکنون در حریق‌های بازار بزرگ تهران متوجه جان شهروندان و سرمایه کسبه شده، ضرورت پیشگیری از وقوع و افزایش ایمنی بازار را یادآوری می‌کند و اتفاقا یکی از مهم‌ترین و کم‌هزینه‌ترین راه‌های آن ایمن‌سازی سیم‌کشی برق حجره‌ها، سراها و مجتمع‌های تجاری است.

دلایل اهمیت حریق بازار

- بافت ناپایدار بازار و امکان تخریب
- فراهم‌بودن بستر سرایت آتش با توجه به ارتباط سراها و راسته‌ها
- قابل اشتعال و سریع‌الاشتعال بودن همه مواد موجود در بازار
- نفوذناپذیربودن بافت بازار برای خودروهای امدادی

۴مجتمع در یک‌ماه ایمن شد

شرکت توزیع نیروی برق تهران بزرگ ۱۶اردیبهشت امسال اعلام کرد که بیش از ۹هزار انشعاب برق در ۱۶۴مرکز و سرای تجاری در محدوده بازار بزرگ تهران و نواحی مجاور آن اصلاح و ایمن‌سازی شده است. جزئیات این گزارش حاکی از آن بود که تا نیمه اردیبهشت درمجموع ۹۰۳۸ انشعاب برق شامل ۵۸۵۶ انشعاب در ۱۰۶مجتمع تجاری بازار بزرگ و ۵۸مجتمع در محدوده‌های مجاور بازار به‌صورت کامل ساماندهی شده است. البته ایمن‌سازی‌ها تمامی ندارد؛ تاجایی که کامران عبدولی، معاون حفاظت و پیشگیری حریق سازمان آتش‌نشانی و خدمات ایمنی شهر تهران، گفت: تعداد مجتمع‌های ساماندهی‌شده بازار تهران در یک‌ماه گذشته از ۱۰۶ به ۱۱۰ مجتمع افزایش یافته است.

۶۰درصد آتش‌سوزی‌ها منشأ برقی دارد

آمار آتش‌سوزی‌های بزرگ یک‌دهه اخیر نشان می‌دهد که بیش از نیمی از این حریق‌ها ناشی از مشکلات برقی بوده است. معاون حفاظت و پیشگیری حریق سازمان آتش‌نشانی و خدمات ایمنی شهر تهران گفت: آمارهای سال ۹۵ تا ۱۴۰۳ نشان می‌دهد ۱۵مورد از ۲۵آتش‌سوزی مهم، یعنی نزدیک به ۶۰درصد آتش‌سوزی‌های مهم و بزرگ بازار تهران در ۸سال گذشته به‌دلیل مشکلات در سیستم برق رخ داده است.

حریق‌های بزرگ بازار

- **۲۵ مورد** تعداد آتش‌سوزی‌های مهم بازار بزرگ تهران در ۸سال اخیر است.
- **۱۳۵۰ میلیارد** تومان خسارت ناشی از آتش‌سوزی بازار است.
- **۱۵ مورد** آتش‌سوزی بازار در ۸سال اخیر ناشی از نقص سیستم برق‌رسانی بوده است.
- **۷۰۰ میلیارد** تومان میزان خسارت آتش‌سوزی‌های ناشی از برق است.
- **۶۰ درصد** آتش‌سوزی‌های بزرگ در ۸سال اخیر ناشی از نقص انشعابات برق بوده است.

آمار ناایمن‌های بازار به تفکیک اولویت

- **۳۷** تعداد کل سراها و مجتمع‌های ناایمن از لحاظ برقی
- **۱۶۹** تعداد سراها و مجتمع‌های دارای اولویت اظهاری (پرخطر)
- **۱۲۴** تعداد مجتمع‌هایی که فقط نیاز به تعویض تابلو دارند.
- **۸۵** تعداد سراها و مجتمع‌هایی که علاوه بر تعویض تابلو نیاز به اصلاح شبکه داخلی دارند.

ایمنی

۷۰۰میلیارد تومان خسارت حوادث برق به بازار

آتش‌سوزی‌های ناشی از نقص انشعابات برق تاکنون خسارت‌های سنگینی به بازار تهران وارد کرده است.

کامران عبدولی، معاون پیشگیری سازمان آتش‌نشانی شهرداری تهران در گفت‌وگو با همشهری با اشاره به خسارت ۱۳۵۰میلیارد تومانی ناشی از ۲۵حریق بزرگ بازار تهران طی سال گذشته زیان ناشی از حریق‌های نقص سیستم برق را بالغ بر ۷۰۰میلیارد تومان عنوان کرد و گفت: برای کاهش خطر حریق در بازار با همکاری اداره برق ناحیه بازار، مجتمع‌های ناایمن محدوده بازار شناسایی و ساماندهی شده‌اند. در یک‌ماه اخیر هم ۴مجتمع به تعداد مجتمع‌های ساماندهی‌شده بازار اضافه شد.

۱۱۰مجتمع ساماندهی شده‌اند

او با اشاره به ساماندهی سیستم برق ۱۱۰مجتمع و سرای بازار افزود: انشعابات برق ۴مجتمع در دست ساماندهی است و ۴۵مجتمع نیز برای این امر ثبت درخواست کرده‌اند؛ اما ۴۷مجتمع و سرا به‌رغم اخطارهای داده‌شده هیچ اقدامی در این خصوص انجام نداده‌اند.

۳۷۸ساختمان ناایمن در پایتخت

معاون پیشگیری سازمان آتش‌نشانی تهران تعداد سراها و مجتمع‌های ناایمن بازار را ۳۷۸ساختمان اعلام کرد: از مجموع ۷۱ساختمان بحرانی پایتخت ۱۲مورد در محدوده بازار قرار دارند که ایمن‌سازی آنها به‌طور جدی از سوی قوه قضاییه، سازمان آتش‌نشانی و شهرداری و کمیته ایمنی شورای شهر در حال پیگیری است. امیدواریم تا پایان امسال پرونده این ساختمان‌ها را ببندیم.

۵مجتمع تأییدیه دارند

به‌گفته عبدولی، ایمن‌سازی بازار به‌دلیل نبود همکاری برخی کسبه و مشکلات دیگر به‌کندی پیش می‌رود؛ به‌طوری که تاکنون فقط ۵پاساژ و سرا در بازار توانسته‌اند با ایمن‌سازی کامل تأییدیه ایمنی دریافت کنند؛ مابقی یا همکاری نکرده‌اند یا فقط توانسته‌اند «تا حدی» ایمنی را ارتقا دهند.

مکث

فرماندار: کسبه بازار همکاری کنند

احمد قیومی، فرماندار تهران: کارهایی مانند ایمنی در پست‌های برق، برق‌رسانی و سیم‌کشی تا جلوی در مغازه‌ها، حجره‌ها و پاساژها توسط اداره مربوطه در حال انجام است؛ اما نکته مهم سیم‌کشی و برق داخل خود مغازه‌هاست که برخی با توجه به قدمت بیش از ۵۰ساله بازار، فرسوده شده‌اند و باید اصلاح شوند.

آگهی مناقصه حمل استایرن مونومر

GBPC
شرکت تولیدات پتروشیمی قائدبصیر (سهامی عام)

شرکت تولیدات پتروشیمی قائد بصیر در نظر دارد جهت حمل کالای استایرن مونومر از مبدا پتروشیمی پارس شهرستان عسلویه به مقصد مجتمع واقع در گلپایگان–کیلومتر ۱۰ جاده خمین از طریق مناقصه اقدام نماید.
به این منظور از شرکت های فعال در این زمینه که دارای تجربه و توانائی کافی هستند دعوت می شود که در این مناقصه شرکت نمایند.
متقاضیان می توانند با مراجعه به نشانی وب سایت WWW.GBPC.NET مدارک مناقصه را دریافت و حداکثر تا پایان وقت اداری روز سه شنبه مورخ ۱۴۰۲/۰۳/۲۹ نسبت به ارسال پیشنهاد خود بر اساس دستور العمل مندرج در اسناد مناقصه به دبیرخانه دفتر مرکزی شرکت واقع در آدرس ذیل اقدام نمایند.
آدرس دفتر مرکزی : تهران خیابان سئول جنوبی ، پایین تر از نیایش ، خیابان دوازده متری دوم ، شماره ۱
در صورت نیاز با شماره تلفن ۰۲۱۸۸۶۱۱۵۰۴ داخلی ۲۵۳ تماس حاصل نمایند .
لازم به ذکر است هزینه چاپ آگهی بر عهده برنده (برندگان) مناقصه می باشد.

شرکت تولیدات پتروشیمی قائد بصیر

آگهی مناقصه حمل بوتادین ۱ و ۳

GBPC
شرکت تولیدات پتروشیمی قائدبصیر (سهامی عام)

شرکت تولیدات پتروشیمی قائد بصیر در نظر دارد جهت حمل کالای بوتادین ۱ و ۳ از مبادی ماهشهر، عسلویه، تبریز و اراک به مقصد مجتمع واقع در گلپایگان–کیلومتر ۱۰ جاده خمین از طریق مناقصه اقدام نماید.
به این منظور از شرکت های فعال در این زمینه که دارای تجربه و توانائی کافی هستند دعوت می شود که در این مناقصه شرکت نمایند.
متقاضیان می توانند با مراجعه به نشانی وب سایت WWW.GBPC.NET مدارک مناقصه را دریافت و حداکثر تا پایان وقت اداری روز سه شنبه مورخ ۱۴۰۲/۰۳/۲۹ نسبت به ارسال پیشنهاد خود بر اساس دستور العمل مندرج در اسناد مناقصه به دبیرخانه دفتر مرکزی شرکت واقع در آدرس ذیل اقدام نمایند.
آدرس دفتر مرکزی : تهران خیابان سئول جنوبی، پایین تر از نیایش ، خیابان دوازده متری دوم ، شماره ۱
در صورت نیاز با شماره تلفن ۰۲۱۸۸۶۱۱۵۰۴ داخلی ۲۵۳ تماس حاصل نمایند .
لازم به ذکر است هزینه چاپ آگهی بر عهده برنده (برندگان) مناقصه می باشد.

شرکت تولیدات پتروشیمی قائد بصیر

آگهی مناقصه عمومی دو مرحله‌ای ۱۴۰۳/۱ الی ۱۴۰۳/۱۳

۱۲۵
سازمان آتش‌نشانی و خدمات ایمنی تهران
معاونت خدمات شهری و محیط زیست

سازمان آتش نشانی و خدمات ایمنی تهران در نظر دارد، نسبت به **خرید البسه استحقاقی پرسنل خود** به شرح جدول زیر، طبق مشخصات فنی مندرج در اسناد مناقصه و از طریق برگزاری مناقصه عمومی دومرحله‌ای اقدام نماید لذا از کلیه تولیدکنندگان داخلی توانمند و واجد شرایط دارای مجوزهای معتبر دعوت بعمل می آید، از تاریخ درج این آگهی به مدت یک هفته در ساعات اداری، ضمن واریز مبلغ ۱,۰۰۰,۰۰۰ریال به ازای هرکدام از مناقصه‌ها بابت شرکت در مناقصه به حساب جاری شماره ۱۰۰۹۳۳ بانک شهر شعبه آزادی-یادگار کد ۲۱۸ به نام این سازمان (قابل پرداخت در کلیه شعب بانک شهر) و در دست داشتن معرفی‌نامه و رسید وجه پرداختی (رسید زرد رنگ) به دبیرخانه کمیسیون معاملات واقع در تهران خیابان آزادی، نبش خیابان میمنت مراجعه نمایند.
■ مهلت ارائه پیشنهادها ۱۷ روز از تاریخ انتشار آگهی می‌باشد. ■ انجام معامله از طریق انعقاد قرارداد صورت می‌پذیرد. ■ محل تسلیم پاکات پیشنهادی، دبیرخانه سازمان واقع در تهران خیابان آزادی نبش خیابان میمنت می‌باشد. ■ سازمان در پذیرش یا رد یک یا کلیه پیشنهادات مختار می‌باشد.

ردیف	شماره مناقصه	موضوع مناقصه	تعداد	واحد شمارش	سپرده شرکت در مناقصه (ریال)
۱	۱۴۰۳/۱	شلوار تکنیکی پرسنلی	۹۶۰۰	ثوب	۵،۸۰۰،۰۰۰،۰۰۰
۲	۱۴۰۳/۲	شلوار اداری	۷۰۰۰	ثوب	۴،۵۰۰،۰۰۰،۰۰۰
۳	۱۴۰۳/۳	پیراهن فرم اداری	۷۰۰۰	ثوب	۲،۰۰۰،۰۰۰،۰۰۰
۴	۱۴۰۳/۴	تی شرت نخی آستین کوتاه و آستین بلند	۱۹۲۰۰	ثوب	۳،۸۵۰،۰۰۰،۰۰۰
۵	۱۴۰۳/۵	پیراهن و شورت ورزشی	۵۵۰۰	دست	۵۵۰،۰۰۰،۰۰۰
۶	۱۴۰۳/۶	گرمکن ورزشی	۵۵۰۰	دست	۱،۸۰۰،۰۰۰،۰۰۰
۷	۱۴۰۳/۷	کتانی ورزشی	۵۵۰۰	جفت	۸،۲۵۰،۰۰۰،۰۰۰
۸	۱۴۰۳/۸	کفش چرمی اداری بابند	۵۵۰۰	جفت	۳،۳۰۰،۰۰۰،۰۰۰
۹	۱۴۰۳/۹	ست ملحفه و روبالشی	۵۵۰۰	دست	۳،۵۷۵،۰۰۰،۰۰۰
۱۰	۱۴۰۳/۱۰	پتو	۵۵۰۰	تخته	۳،۳۰۰،۰۰۰،۰۰۰
۱۱	۱۴۰۳/۱۱	کمربند	۵۵۰۰	بند	۸۰۰،۰۰۰،۰۰۰
۱۲	۱۴۰۳/۱۲	پلیور	۵۵۰۰	ثوب	۱،۱۰۰،۰۰۰،۰۰۰
۱۳	۱۴۰۳/۱۳	کاپشن فرم اداری	۵۵۰۰	ثوب	۵،۵۰۰،۰۰۰،۰۰۰

روابط عمومی و امور بین‌الملل
سازمان آتش‌نشانی و خدمات ایمنی تهران

آگهی مناقصه عمومی

■ شماره ۷۵-۱۴۰۳/۷۴

شهرداری منطقه ۱۶ در نظر دارد اجرای عملیات مشروحه ذیل را از طریق مناقصه عمومی جهت اجرا در سال ۱۴۰۳ به بخش خصوصی واگذار نماید، لذا بدینوسیله از اشخاص حقوقی واجد شرایط جهت شرکت در مناقصه دعوت بعمل می‌آید :

ردیف	موضوع قرارداد	مبلغ برآورد اولیه (به ریال)	میزان سپرده شرکت در مناقصه (به ریال)	فهرست بهاء	مدت اجرا	نوبت چاپ
۱	احداث و بهسازی پیاده‌راه صابونیان و معابر پیرامونی	۸۷/۲۴۶/۲۹۳/۳۵۱	۴/۳۶۰/۰۰۰/۰۰۰	فهرست بهای واحد رشته راه، راه‌آهن و باند فرودگاه ، واحد پایه رشته ابنیه و تاسیسات برقی سال ۱۴۰۳	۱۲ ماه	اول
۲	تعمیر و نگهداری حفاظ‌های طولی (فلزی و پیش‌ساخته بتنی) در سطح معابر و طرح توسعه محلات منطقه۱۶	۲۱/۱۸۰/۰۹۷/۵۰۰	۱/۰۶۰/۰۰۰/۰۰۰	فهرست بهای علائم و تجهیزات ترافیکی (خط‌کشی، تابلو،تجهیزات، حفاظ و ضربه‌گیر) سال ۱۴۰۲ تجمیعی شهرداری تهران	۱۲ ماه	چهارم

الف) شرایط متقاضی : **جهت ردیف ۱** دارای گواهینامه صلاحیت در رسته راه و ترابری یا ابنیه (ساختمان) با حداقل پایه پنج از سازمان مدیریت و برنامه‌ریزی کشور و نیز ظرفیت آزاد کاری در رسته راه و ترابری یا ساختمان (ابنیه) شهرداری تهران باشد. همچنین نام پیمانکار باید در سامانه معاونت حمل و نقل و ترافیک شهرداری تهران (دارای کارت الکترونیکی معتبر ارائه دهندگان خدمت و تامین کنندگان شهرداری تهران) قرار داشته باشد. **جهت ردیف ۲** دارای گواهینامه صلاحیت پیمانکاری در رسته راه و ترابری با حداقل پایه پنج از سازمان برنامه و بودجه کشور و دارای کارت الکترونیکی معتبر ارائه دهندگان خدمت و تامین‌کنندگان شهرداری تهران و ظرفیت آزاد کاری در رسته راه و ترابری یا تجهیزات ترافیکی معاونت حمل و نقل و ترافیک شهرداری تهران باشد. تمامی ردیف‌ها مشمول تعدیل گردد.
ب) میزان سپرده نقدی و شماره حساب : سپرده شرکت در مناقصه می‌بایستی بر اساس جدول فوق به حساب سپرده ۱۰۰۴۵۵۹۵۱۳ نزد بانک شهر شعبه پارک بهمن بنام شهرداری منطقه ۱۶ یا ضمانتنامه بانکی با اعتبار حداقل سه ماهه به نام شهرداری منطقه ۱۶ ارائه می‌گردد.
ج) محل و مهلت ارائه اسناد : متقاضیان می‌بایستی حداکثر ظرف ۱۰ روز از تاریخ انتشار آگهی جهت دریافت اسناد و تحویل پیشنهادات به شهرداری منطقه ۱۶ واحد قراردادها مراجعه نمایند. (جهت دریافت اسناد به همراه داشتن فلش الزامی می‌باشد) اجرای ضوابط زیست محیطی بر اساس استاندارد ISO و مفاد HSE و IMS و ارائه HSE PLAN از الزامات انجام پروژه‌ها می‌باشد. ضمناً مشروح شرایط مناقصه در اسناد درج و آگهی بعهده برنده مناقصه خواهد بود.
اسناد مناقصه از طریق تالار آگهی معاملات شهرداری تهران به نشانی business.tehran.ir قابل رویت و دریافت می‌باشد.
تمامی متقاضیان شرکت در مناقصه موظفند در هنگام تحویل پاکات به دبیرخانه، نسبت به ارائه شناسه ملی برای اشخاص حقوقی اقدام نمایند. شهرداری در رد یک یا تمام پیشنهادها مختار است.
متقاضیان می‌توانند ضمن تحویل اسناد مناقصه بصورت فیزیکی در محل تحویل و در مدت زمان مقرر، نسبت به بارگذاری اسناد (پاکت الف) در سایت http://business.tehran.ir اقدام و درصورت نیاز به دریافت اطلاعات و اخذ راهنمایی با شماره تلفن‌های ۸۴۱۶۱۷ و ۸۴۱۶۱۲۰۲ سازمان فناوری اطلاعات و ارتباطات شهرداری تهران تماس حاصل نمایند.

همشهری در مترو دیده شوید
پذیرش آگهی ۱۸۱۹
تبلیغات محیطی ایستگاه‌های مترو
تبلیغات بدنه قطار
تبلیغات درون واگن‌ها

همشهری
سه‌شنبه ۲۲ خرداد ۱۴۰۳ ■ ۴ ذی‌الحجه ۱۴۴۵ ■ سال سی‌ودوم ■ شماره ۹۱۲۲

گفت‌وگو
الهه فراهانی
روزنامه‌نگار

اداره هجدهم پلیس آگاهی تهران، جایی که در آن به پرونده‌های موبایل‌قاپی رسیدگی می‌شود؛ سرقت‌هایی که هر روز در نقاط مختلف پایتخت رخ می‌دهند و گاهی با انتشار فیلم و کلیپی از یکی از آنها، توجه همه مردم به این مجرمان جلب می‌شود و همه درباره آنها حرف می‌زنند. حالا اما با اقداماتی که در پلیس آگاهی تهران صورت گرفته، شاهد کاهش این سرقت خشن که گاهی احساس امنیت در جامعه را هدف می‌گیرد، هستیم؛ تا جایی که سرهنگ محسن حسنی، رئیس اداره هجدهم (اداره مبارزه با موبایل‌قاپی) پلیس آگاهی تهران گفت‌وگویش با همشهری را با این جمله که «سرقت‌های خشن مانند کیف‌قاپی و موبایل‌قاپی در اردیبهشت امسال نسبت به‌مدت مشابه سال گذشته، ۳۰درصد کاهش یافته است» شروع می‌کند و از پرونده‌هایی معروف و جنجالی می‌گوید که توسط او و همکارانش در این اداره به نتیجه رسیده‌اند. سرهنگ حسنی که با ۴۲سال سن و ۲۴سال سابقه کار در پلیس آگاهی پایتخت، یکی از زبده‌ترین افسران اداره آگاهی تهران به شمار می‌رود نشان ۵کار آگاهی دارد. او در این گفت‌وگو از فعالیت اداره ۱۸می‌گوید و خاطرات تلخ و شیرینش از پرونده‌های مختلف.

گفت‌وگوی اختصاصی همشهری با رئیس اداره مبارزه با موبایل‌قاپی پلیس آگاهی تهران

سلطان سکه را من دستگیر کردم

جناب سرهنگ در ابتدا درباره اداره هجدهم پلیس آگاهی تهران توضیح بدهید و اینکه وظیفه شما و همکارانتان در این اداره چیست؟

اداره هجدهم به‌صورت تخصصی وظیفه‌اش مبارزه با سرقت‌های خشن مانند کیف‌قاپی، موبایل‌قاپی و گردنبندقاپی است. درواقع شناسایی و دستگیری سارقان حرفه‌ای که به‌صورت باندی در این زمینه فعالیت می‌کنند در دستور کار این اداره است.

از بین سرقت‌هایی که به آنها اشاره کردید، کدام یک بیشتر رخ می‌دهد؟

بیشتر موبایل‌قاپی است. کیف‌قاپی تقریبا منسوخ شده و گردنبندقاپی هم کمتر رخ می‌دهد.

اما سرقت‌های زیادی است که مثلا مالباخته اقدام به خرید دلار یا سکه کرده و بعد هدف حمله سارقان قرار گرفته و کیفش به سرقت رفته است؟

این دیگر کیف‌قاپی نیست؛ زورگیری است؛ چون سارق خشن برای گرفتن کیفی که حاوی دلار یا طلاست، سوژه‌اش را با سلاح تهدید یا ضرب و شتم می‌کند و بعد کیفش را به سرقت می‌برد.

درباره موبایل‌قاپی صحبت کنید.

این روزها اغلب شاهد موبایل‌قاپی‌هایی هستیم که معمولا افراد کم‌سن و سال مرتکب می‌شوند. می‌توان گفت موبایل‌قاپی جرم اول نوجوان‌هاست و روزانه بین ۸تا ۱۰پرونده به اداره ما ارسال می‌شود که پرونده‌های مهمی در این زمینه هستند؛ یعنی پرونده‌هایی هستند که شاکیان زیادی دارند و این سرقت‌ها به‌صورت باندی رخ داده‌اند.

چند سال است که در زمینه مبارزه با سارقان و موبایل‌قاپ‌ها فعالیت می‌کنید؟

شروع خدمت من از مجموعه پلیس آگاهی تهران بود. ۴سال مأمور گشت پلیس آگاهی تهران بودم که در این سال‌ها متهمان زیادی را دستگیر کردم. سپس در پایگاه سوم پلیس آگاهی که مبارزه با سرقت وسایل نقلیه است، کار کردم. یک سال هم در جرائم اقتصادی بودم که یکی از موفقیت‌هایم در آن اداره، دستگیری سلطان سکه است. مردی به نام وحید مظلومین که یکی از موفقیت‌های کاری‌ام در یک سالی که در حوزه جرائم اقتصادی کار کردم، دستگیری او بود. در اوایل سال ۹۷ پس از ناآرامی‌های به‌وجود آمده در بازار طلا و سکه، این مرد معادل ۲تن سکه را از طریق دلال‌های زیرمجموعه خود از سطح بازار خریداری و جمع‌آوری کرده بود. این فرد با جمع‌آوری گسترده سکه از بازار و کاهش دادن عرضه، به گرانی قیمت سکه دامن زده بود. گردش مالی او در آن سال به ۱۴هزار میلیارد تومان رسیده بود. من به‌صورت شبانه‌روزی روی این پرونده کار کردم تا اینکه او دستگیر و در نهایت اعدام شد. پس از آن به اداره ۱۸ پلیس آگاهی آمدم و الان ۲سال و ۳ماهی است که ریاست این اداره را برعهده دارم.

اولین مجرمی را که دستگیر کرده‌اید، یادتان هست؟

بله. در زمانی بود که مأمور گشت پلیس آگاهی بودم. نخستین متهمی که دستگیر کردم، یک قاچاقچی بزرگ موادمخدر بود. او تحت تعقیب پلیس یکی از شهرستان‌های غرب کشور بود. روزی که در حال گشت‌زنی بودم، چشمم افتاد به‌خودروی سمندی که راننده‌اش رفتار مشکوکی داشت. افرادی که در گشت پلیس آگاهی هستند، یکسری ویژگی دارند. بسیاری از آنها چهره‌شناس‌های خوبی هستند؛ یعنی از روی چهره و رفتار یک فرد می‌توانند حدس بزنند که ریگی به کفش دارد یا نه. آن روز که به راننده سمند مشکوک شدم، مطمئن بودم که ریگی در کفشش دارد؛ برای همین به او دستور ایست دادم، اما توقف نکرد. به تعقیبش پرداختم، اما با سرعت حرکت می‌کرد و حتی خیابان‌های یک‌طرفه را خلاف جهت می‌رفت. حین فرار به چند خودرو هم آسیب رساند تا اینکه در نهایت بعد از ۲۰دقیقه تعقیب و گریز، اقدام به شلیک گلوله و لاستیک ماشینش را پنچر کردم. او ماشینش را به سیستم دودزا مجهز کرده بود؛ یعنی سیستمی طراحی کرده بود که هنگام فرار، با ریختن روغن روی لوله اگزوز ماشین که داغ بود، دود غلیظی تولید می‌شد. آن روز هرطوری که بود از تونل دود غلیظی که آن متهم به‌وجود آورده بود، عبور کردم و در نهایت موفق شدم ماشینش را متوقف و او را دستگیر کنم. در بازرسی از خودروی وی، مقدار زیادی موادمخدر کشف و بعدا معلوم شد که او یکی از قاچاقچیان بزرگ موادمخدر بوده و من در نخستین ماموریت دستگیری‌ای که داشتم، یک قاچاقچی بزرگ را دستگیر کرده‌ام. او تحت تعقیب پلیس یکی از شهرها قرار داشت که از محل زندگی خود فرار کرده بود و تصور می‌کرد در تهران که شهر بزرگی است می‌تواند زندگی مخفیانه‌ای را در پیش بگیرد؛ غافل از اینکه خیلی زود دستگیر خواهد شد. این قاچاقچی پس از بازجویی‌های اولیه تحویل پلیس شهرستان مربوطه شد.

از زمانی که کارت عابربانک در دست مردم قرار گرفت و چک‌ها صیادی شد، پدیده کیف‌قاپی به نوعی منسوخ شد

جناب سرهنگ، این روزها با خیلی‌ها روبه‌رو می‌شویم که یا خودشان یا یکی از اطرافیانشان گرفتار موبایل‌قاپ‌ها شده‌اند. شما یا اعضای خانواده‌تان تا به حال در دام این سارقان گرفتار شده‌اید؟

خوشبختانه نه. می‌دانید علتش چیست؟ من معمولا نه‌تنها به اعضای خانواده‌ام که به دوستان، آشنایان و بستگانم هشدارهای لازم را می‌دهم. همیشه می‌گویم که در جاهای خلوت یا حتی شلوغ، گوشی موبایلشان را در دست نگیرند. حتما ملزم‌شان می‌کنم که از هندزفری استفاده کنند. اگر سوار ماشین می‌شوند، حتما شیشه‌ها را بالا بکشند و در ماشینشان را قفل کنند. شاید تکرار این توصیه‌ها، موجب شده که ما تا این لحظه در دام سارقان موبایل‌قاپ گرفتار نشویم.

در بین همه پرونده‌هایی که به نتیجه رساندید، مهم‌ترین پرونده از نظر شما کدام پرونده بوده است؟

یکی از آنها پرونده سارقان جنجالی بزرگراه صدر بود که برای دستگیری‌شان چند شب نخوابیدیم. ما در تعطیلات عید روی این پرونده کار کردیم و شبی که سارقان را دستگیر کردیم، با خیال راحت خوابیدیم. دیگری هم ماجرای سرقت اتوبان نیایش. فیلم این حادثه هم در زمان خودش بازتاب گسترده‌ای داشت و در فضای مجازی پربازدید شد. در فیلم حتما دیده‌اید که مردی با قمه به خودروی ۲۰۶زنی جوان هجوم و در ترافیک اتوبان نیایش، گوشی او را به سرقت برده و با کمک همدستش که آن‌طرف اتوبان منتظرش بوده، فرار کرده است. ما در این پرونده هیچ سرنخی نداشتیم به جز فیلم منتشر شده. ۲روز تمام به اطراف محل سرقت می‌رفتیم؛ چون حدس می‌زدیم که سارقان هنوز متوجه جنجالی شدن فیلم سرقت در شبکه‌های اجتماعی نشده‌اند و احتمال دارد که باز هم برای سرقت در آنجا آفتابی شوند. در روز دوم به ۲نفر مشکوک شدیم. هر دو از اتباع افغان بودند و چهره یکی از آنها همانی بود که در فیلم دیده می‌شد. شک نداشتیم که سرقت توسط آنها صورت گرفته و در نهایت نیز آنها به این سرقت خشن اعتراف کردند.

گاهی وقت‌ها موبایل‌قاپ‌ها هنگام سرقت ممکن است مرتکب قتل مالباخته شوند. تلخ‌ترین پرونده اینچنینی که داشته‌اید کدام است؟

حادثه‌ای بود که در سال ۸۹در محله مجیدیه تهران رخ داد. ۳پسر نوجوان که مشروبات الکلی مصرف کرده بودند، چاقویی برمی‌دارند و برای موبایل‌قاپی راهی خیابان می‌شوند. آنها در یکی از سرقت‌هایشان سراغ مردی میانسال می‌روند، اما وقتی با مقاومت او روبه‌رو می‌شوند با ضربه چاقو وی را به قتل می‌رسانند. این حادثه یکی از تلخ‌ترین پرونده‌های موبایل‌قاپی بود و ۳سارق که تبدیل به قاتل شده بودند، توسط مأموران اداره مبارزه با قتل دستگیر شدند.

پرونده تلخ دیگری هم بود که منجر به سقط جنین یک زن باردار شد. این خانم باردار در حال صحبت با موبایلش بود که سارقان خشن به سمت وی هجوم بردند. آنها سوار بر موتور بودند و گوشی این زن را قاپیدند. او از شدت ترس و اضطراب از حال رفت و جنینش سقط شد.

یکی از پرونده‌های تلخ موبایل‌قاپی سقط جنین زن باردار از شوک سرقت گوشی‌اش بود

موبایل‌قاپ‌ها بیشتر چه انگیزه‌هایی دارند؟

انگیزه مالی. اما متهمانی هم داشته‌ام که پدر و مادر دکتر، تاجر، مهندس و... داشته‌اند. آنها هیچ مشکل مالی نداشتند و صرفا برای تجربه هیجان، موبایل‌قاپی می‌کردند. آنهایی هم که انگیزه مالی دارند، بیشتر معتاد هستند و به‌خاطر تهیه پول مواد، دست به سرقت می‌زنند.

در جریان این سال‌ها خاطره خوش هم داشته‌اید؟

۲مورد است که همیشه در ذهنم باقی خواهد ماند؛ مورد اول باندی بود که در زمینه موبایل‌قاپی فعالیت داشت که دستگیرشان کردیم. در بازرسی از خانه آنها بیش از یک کیلو طلا کشف شد. فکر می‌کنید از کجا کشف کردم؟ داخل کانال کولر. سپس به بازجویی از متهمان پرداختم که مشخص شد یک سال قبل طلاهای یک طلافروش کیفی را که از اصفهان به تهران آمده بود سرقت کرده بودند. وقتی به مالباخته زنگ زدم، از شدت خوشحالی به گریه افتاد. باورش نمی‌شد که سارقان دستگیر شده‌اند. دیگر ناامید شده بود و تا چند دقیقه پشت تلفن برای من دعا می‌کرد. مورد دیگر هم نصحیت من به یک سارق کیف‌قاپ بود که کارساز شد. او ۱۰سال قبل به جرم کیف‌قاپی دستگیر شده بود. پدر نداشت و من دلم خیلی به حالش سوخت؛ چون به‌خاطر تامین هزینه داروی مادرش مرتکب سرقت شده بود. با او ساعت‌ها صحبت کردم و از او خواستم دور سرقت را خط بکشد. گفتم می‌تواند در زندان حرفه‌ای یاد بگیرد و وقتی آزاد شد، زندگی‌اش را تغییر دهد. او در زندان سیم‌کشی یاد گرفت. در مدتی که زندان بود، مدام به من زنگ می‌زد. پس از آزادی سراغ حرفه خود رفت. حالا یک مغازه در اطراف تهران خریده و کارش به‌شدت رونق یافته است.

خاطره تلخ چطور؟

یک روز قرار بود سارقی را دستگیر کنیم، اما او پیش از رسیدن ما خودکشی کرد و به زندگی‌اش پایان داد. تازه سرقت را شروع کرده بود و وقتی متوجه شد لو رفته است، از خجالت و ترس آبرویش به زندگی‌اش پایان داد. وقتی رسیدیم، مادرش ضجه می‌زد و این صحنه دردناک هنوز در ذهن من است.

اخیرا اعلام شده که آمار سرقت از ابتدای امسال نسبت به سال قبل کاهش یافته است. این آمار در زمینه موبایل‌قاپی، کیف‌قاپی و گردنبندقاپی چگونه است؟

در اردیبهشت امسال نسبت به‌مدت مشابه سال قبل خوشبختانه با ۳۰درصد کاهش روبه‌رو بودیم.

دلایل این کاهش چه بوده است؟

یکی از آنها دستگیری مالخران در سال گذشته بود. ما قریب به ۱۲۰ مالخر را دستگیر کردیم. خیلی از آنها اتباع خارجی هستند که گوشی‌های سرقتی را از سارقان می‌خریدند و از کشور خارج می‌کردند. اگر مالخری نباشد، سارق سرگردان می‌ماند که با اموال مسروقه چه کند. دلیل دیگر نیز استفاده از پابندهای الکترونیکی بود. مجرم سابقه‌داری که پابند دارد از ترسش جرأت نمی‌کند سمت خلاف برود؛ چون می‌داند که تحت کنترل و رصد پلیس است؛ البته افزایش آگاهی مردم از طریق رسانه‌ها هم در کاهش آمار سرقت نقش داشته است.

آمار جالب موبایل‌قاپی در تهران

اغلب موبایل‌قاپی‌ها به‌دست مجرمانی صورت می‌گیرد که به مواد مخدر اعتیاد دارند و بیشتر آنها هم گل مصرف می‌کنند.

۱۰ درصد
موبایل‌قاپ‌ها افرادی هستند که به‌خاطر تجربه هیجان دست به سرقت می‌زنند. البته موبایل‌قاپی برای این افراد خیلی زود تبدیل به عادت می‌شود و آنها تبدیل به مجرمان سابقه‌دار می‌شوند.

۵۰ درصد
موبایل‌قاپی‌ها را مجرمانی انجام می‌دهند که برای نخستین بار مرتکب جرم می‌شوند. (انگیزه بیشتر این افراد تهیه مواد است.)

۴۰ درصد
موبایل‌قاپ‌ها عاشق پول بادآورده هستند و آن را خرج برگزاری مهمانی‌های لاکچری، خالکوبی‌های گران‌قیمت، لمینت دندان و خرید مواد مخدر گران‌قیمت می‌کنند.

۹۹/۵ درصد
موبایل قاپ‌ها مرد هستند و تنها نیم‌درصد آنها زن هستند که اغلب نقش پوششی دارند؛ یعنی با همسر یا بستگان خود، ترک موتور می‌نشینند و معمولا سرقت را راکب که مرد است، انجام می‌دهد.

خبر کوتاه

فوتسالیست جوان فرشته نجات بیماران

پدر و مادر فوتسالیست مشهدی که دچار مرگ مغزی شده بود با اهدای اعضای بدن او به بیماران نیازمند موافقت کردند. این فوتسالیست جوان که علی اسعدی نام داشت و فصل گذشته با تیم سن‌ایچ ساوه در لیگ برتر فوتسال حضور داشت، هنگام استراحت در منزل دچار مشکل قلبی و درنهایت مرگ مغزی شد و خانواده او با اهدای اعضای بدنش به بیماران موافقت کردند.

دستگیری قاتل؛ یک ساعت بعد از جنایت

عامل قتل مردی ۸۰ساله یک ساعت پس از قتل دستگیر شد. این جنایت در شهرستان چرداول واقع در استان ایلام اتفاق افتاد. ماجرا از این قرار بود که مردی ۸۰ساله در یکی از روستاها قصد میانجیگری بین ۲خانواده را داشت که از سوی یکی از طرفین هدف گلوله قرار گرفت. با اینکه قاتل گریخته بود حدود یک ساعت پس از جنایت توسط مأموران دستگیر شد.

درگیری مرگبار ۲پدر پس از دعوای پسرانشان

۲ پسربچه در حال بازی فوتبال بودند که ناگهان دعوایشان شد و پدرهایشان به حمایت از پسرانشان با هم درگیر شدند که درگیری آنها با جنایت خاتمه یافت. به گزارش همشهری، این حادثه شامگاه بیستم خردادماه در یکی از محله‌های پایتخت اتفاق افتاد. جسد مقتول که هدف ضربات چاقو قرار گرفته بود به پزشکی قانونی انتقال یافت و عامل جنایت که فراری شده، تحت تعقیب پلیس قرار گرفته است.

آتش‌نشانی

۵۰ مصدوم در آتش‌سوزی کارخانه لاستیک‌سازی

آتش‌سوزی در یک کارخانه تولید لاستیک در غرب استان تهران، خسارت سنگینی برجا گذاشت و موجب مصدومیت دست‌کم ۵۰نفر شد. به‌گزارش همشهری، این حادثه ظهر دیروز (دوشنبه) در کارخانه‌ای در جاده شهریار، در حوالی سعیدآباد اتفاق افتاد. آتش‌سوزی از یکی از انبارهای کارخانه آغاز شده و به سرعت در حال گسترش بود. سوختن لاستیک‌ها در آتش، دود غلیظی ایجاد کرده و این دود از دور مشخص بود. هرچند تعدادی از کارگران کارخانه تلاش کردند تا شعله‌های آتش را خاموش کنند، اما وسعت حادثه بیشتر از آن بود که کاری از آنها ساخته باشد. در این شرایط بود که حادثه به آتش‌نشانی و اورژانس گزارش شد. دقایق کوتاهی از حادثه گذشته بود که گروه‌های امدادی خود را به محل حادثه رساندند. سیدجلال ملکی، سخنگوی آتش‌نشانی تهران درباره این حادثه گفت: این حادثه ساعت ۱۲:۵۱ اعلام شد و با وجود اینکه محل حادثه خارج از حوزه استحفاظی شهرداری تهران بود، اما آتش‌نشانان ۲ ایستگاه راهی محل حادثه شدند.

او ادامه داد: حدود ۳۰۰متر از انبار کارخانه دچار آتش‌سوزی شده بود و با توجه به اینکه لاستیک بسیار قابل اشتعال است، آتش به سرعت در حال سرایت به سایر نقاط بود که آتش‌نشانان به همراه عوامل آتش‌نشانی سعیدآباد اقدامات لازم را برای کنترل حریق و خاموش کردن آن انجام دادند و حدود ۲ساعت بعد عملیات به پایان رسید.

این حادثه در شرایطی اتفاق افتاد که حدود ۵۰نفر نیز دچار سوختگی و مصدومیت شدند. محمداسماعیل توکلی، رئیس مرکز اورژانس استان تهران در این‌باره گفت: با اعلام وقوع این حادثه ۱۰آمبولانس و ۲اتوبوس آمبولانس به محل حادثه اعزام شدند و اورژانس هوایی و بیمارستان‌های علوم پزشکی ایران، تهران و شهید بهشتی نیز به حالت آماده‌باش درآمدند.

او ادامه داد: در این حادثه ۵۰نفر دچار مصدومیت و سوختگی سطحی شده بودند که ۳۲نفر از آنها به مراکز درمانی منتقل شده و سایرین در محل درمان شدند. به‌گفته توکلی، سوختگی اکثر مصدومان سطحی است و حال عمومی آنها مساعد گزارش شده است.

آن‌سوی مرز

دستگیری پسر ۱۱ساله با کوله‌باری از شرارت

پسر ۱۱ساله آمریکایی به اتهام جرائم مختلفی ازجمله سرقت خودرو، تیراندازی و سنگ‌پرانی، توسط پلیس نیومکزیکو دستگیر شد.

به گزارش همشهری به نقل از میرر، ۵می‌امسال، پلیس نیومکزیکو در جریان سرقت یک خودرو در شمال شرق شهر قرار گرفت که توسط یک پسربچه ۱۱ساله رخ داده بود.

پلیس به‌دلیل اینکه خودرو یک ساعت بعد پیدا شد و سن سارق کم بود، با دادن تذکر به این سارق خردسال او را آزاد کرد اما یک هفته بعد، در ۱۲می، زن جوانی با تماس به پلیس گفت که پسری با پرتاب سنگ به خانه‌اش باعث شکستن شیشه و جراحت شدید او از ناحیه پا شده است.

همان روز پسر نوجوانی با پلیس تماس گرفت و گفت که چند نفر از اعضای یک باند خلافکار کم‌سن و سال که یک پسربچه ۱۱ساله نیز همراهشان بوده با پرتاب سنگ شیشه‌های خانه را شکسته و آنها را زخمی کرده‌اند.

پلیس تحقیقات خود را برای بررسی این شکایات آغاز کرد، اما تماس و شکایت از اقدامات خشونت‌آمیز این پسر ادامه داشت. در اقدام بعدی به پلیس خبر رسید که پسر ۱۱ساله‌ای سوار بر یک خودرو، به‌صورت دنده عقب وارد یک فروشگاه شده و خسارت ۱۵هزار دلاری به بار آورده و از صحنه گریخته است.

چند روز بعد نیز مردی با پلیس تماس گرفت و گفت که یک پسر ۱۱ساله با اسلحه کمری به او شلیک کرده و پایش را هدف گلوله قرار داده است. با این اطلاعات پلیس تحقیقات خود را برای پیدا کردن پسر ۱۱ساله خشن آغاز کرد و جمعه شب گذشته، او را در خانه‌اش دستگیر کرد.

این پسر که نامش به‌دلیل سنش ذکر نشده است، همانی بود که پس از سرقت خودرو، با تذکر پلیس آزاد شده بود. او حالا با اتهامات ضرب و شتم شدید، تیراندازی، سنگ‌پرانی به داخل خانه مسکونی، نگهداری سلاح غیرقانونی، دزدی، آسیب ۱۵هزار دلاری به اموال و طراحی و برنامه‌ریزی برای ارتکاب جنایت درجه چهارم مواجه است. به‌گفته پلیس نیومکزیکو، بررسی در مورد پرونده این پسربچه شرور ادامه دارد.

صفحه‌آرا: محمدرضا محمدی تاش

سخاوت ایرانی‌ها در اهدای خون

مدیرعامل سازمان انتقال خون، به مناسبت روز جهانی اهداکنندگان خون، گفته که سخاوت و سلامت اهداکنندگان ایرانی، واقعا مثال‌زدنی و به نوعی نماد وفاق و ایثار این مردم است. مصطفی جمالی این گروه را «سرداران گمنام سلامت» نامیده است.

خبرهایی که نمی‌بینید

دستور مهمی که شهید رئیسی داد

به‌گفته بهرام عین‌اللهی، وزیر بهداشت، شورای‌عالی سلامت و امنیت غذایی تا پیش از دولت شهید رئیسی، تقریباً تعطیل بود ولی شهید رئیسی شخصاً در ۳ جلسه این شورا شرکت و دستورات خوبی را هم در حوزه‌های گوناگون ازجمله ایمنی غذا صادر کرد.

عدد خبر

۵۰ سال

از تأسیس سازمان انتقال خون ایران گذشته است؛ درحالی‌که سابقه نامگذاری ۱۴ژوئن به مناسبت روز جهانی اهداکنندگان خون، تنها ۲۰سال است. انتقال خون ایران امروزه در سطح شاخص‌های جهانی است و ما از پیشگامان اهدای صددرصد داوطلبانه در جهان هستیم.

۲ میلیون

و ۳۲۸هزار واحد خون در سال گذشته اهدا شده که پاسخگوی تمامی درخواست‌های بیمارستانی بوده است. همچنین آرزوی ۲دهه‌ای آزمایش مولکولی هم به واقعیت پیوسته و آزمایش غربالگری آنتی‌بادی برای گروه‌های خونی فرعی در استان‌های کشور امکان‌پذیر است.

نکته روز

مغز زنان و مردان متفاوت است

بحث درباره تفاوت مغز زنان و مردان همیشه داغ است. به نوشته سی‌تک دیلی، دانشمندان در پژوهشی، کشف کرده‌اند که گیرنده‌های آستروسیت می‌توانند اثرات متفاوتی بر عملکرد شناختی در زنان و مردان داشته باشند. جالب اینکه آستروسیت‌ها تحت‌تأثیر جنسیت هستند. دانشمندان در این تحقیق برای نخستین بار شواهدی دال بر این امر پیدا کرده‌اند که نقش آستروسیت‌ها در کمک به مکانیسم‌های مغزی، با توجه به نقش و اهمیت جنسیت بازتعریف می‌شود. تا به حال مطالعات زیادی در این‌باره انجام گرفته است، اما هیچ‌کدام از آنها به متغیر نقش جنسیت بیولوژیکی در این امر نپرداخته‌اند. درحالی‌که این آزمایش اثبات می‌کند که جنسیت در کارکردهای مغز مرد و زن اثر متضادی می‌گذارد. نکته اینجاست که برخلاف تحقیقات قبلی، دیگر نمی‌توان اثرات شناختی به‌دست آمده در آزمایش‌ها برای مردان را به زنان تعمیم داد. آزمایش‌های قبلی نیز تنها جامعه هدف مردان را مورد آزمایش قرار داده بود.

انرژی‌زا یا بیماری‌زا؟

روند مصرف نوشیدنی‌های حاوی کافئین ازجمله انرژی‌زاها در حال افزایش است؛ درحالی که عوارض آن طی روزهای گرم بیشتر می‌شود

گزارش **گروه تندرستی**

نوشابه‌های انرژی‌زا؛ محصولی جذاب و با طعم خاص و البته تأیید شده در بهبود توجه، هوشیاری و افزایش انرژی. اما این همه ماجرا نیست و قطره قطره این نوشیدنی می‌تواند حداقل ۱۰عارضه جدی را برای مصرف‌کنندگانش ایجاد کند. اخیرا هم یک مطالعه جدید درباره آن ثابت کرده، افراد مستعد بیماری‌های قلبی در خطر جدی مصرف بروز ایست و سکته قلبی به‌دلیل مصرف این نوشابه‌ها هستند؛ نوشابه‌هایی که مدت‌هاست به نوشیدنی محبوب نوجوانان و جوانان بدل شده چون؛ تصور می‌کنند خستگی‌شان را برطرف می‌کند.

یک تصور اشتباه

نوشابه‌های انرژی‌زا را با نوشیدنی‌های ورزشی اشتباه نگیرید. نوشیدنی‌های ورزشی، کربوهیدرات، ویتامین‌ها و مواد مغذی دارند اما نوشیدنی‌های انرژی‌زا کافئین، شکر و...

هم مثبت و هم منفی

نوشابه‌های انرژی‌زا یکی از پرمصرف‌ترین محصولات نوشیدنی در بازار جهانی است، حاوی شکر، کافئین، مواد افزودنی و همچنین محرک‌های قانونی مانند ال‌کارنیتین، تورین و گورانا که در بهبود توجه، هوشیاری و انرژی مؤثر هستند. همین مسئله هم باعث شده نوجوانان تمایل زیادی به مصرف نوشیدنی‌های انرژی‌زا داشته باشند که مصرف این نوشیدنی‌ها تأثیرات منفی هم دارد.

نوشیدنی خطرناک در گرما

توصیه کارشناسان درباره نوشیدنی‌های انرژی‌زا، کاهش یا قطع مصرف آنها به‌ویژه در روزهای گرم سال یا در زمان فعالیت‌های بدنی شدید است. در این مواقع آب بدن به‌دلیل تعریق بیشتر کم می‌شود و نوشیدن نوشابه‌های انرژی‌زا کم آبی بدن را تشدید می‌کند و منجر به دهیدراسیون می‌شود.

عوارض نوشابه‌های انرژی‌زا

- تشدید بیماری‌های قلبی، تپش قلب
- افزایش چاقی و قند خون
- افزایش فشار خون
- احتمال ابتلا به دیابت نوع ۲
- افزایش استرس، پرخاشگری و حس خشونت
- تمایل به استفاده از الکل
- اضطراب و کاهش کیفیت خواب
- اختلال در عملکرد معده
- ناراحتی‌های گوارشی
- بروز التهابات کبدی

روند افزایشی مصرف نوشیدنی‌ها در کشور

آمارهای وزارت بهداشت نشان می‌دهد که سرانه مصرف روزانه نوشابه در ایران از ۱/۷ لیوان در سال ۹۷ به ۲ لیوان رسیده است و سرانه مصرف سایر نوشیدنی‌ها هم به شرح زیر است:

نوشابه‌های گازدار	آبمیوه‌های صنعتی	سایر نوشیدنی‌ها	آبمیوه‌های تازه
۲۲٫۳۰ گرم نفر در روز	۱٫۱۴ گرم نفر در روز	۴٫۳۸ گرم نفر در روز	۱٫۹۷ گرم نفر در روز

نوشابه‌های انرژی‌زا در ۱۹۵۰ میلادی برای اولین‌بار در آمریکا تولید شد.

۳۰میلی‌گرم نوشابه انرژی‌زا می‌تواند منجر به بروز مشکلات عصبی ازجمله رفتارهای خشونت‌آمیز و توهم شود، چون افزایش سطح کورتیزول به افزایش هورمون استرس در بدن کمک می‌کند.

مصرف نوشابه‌های انرژی‌زا برای سنین نوجوانی و کودکی توصیه نمی‌شود و برای کودکان زیر ۲سال هم ممنوع است.

۳شیرین‌کننده نوشابه‌های انرژی‌زا ساکارز، گلوکز یا شربت ذرت هستند که فروکتوز بالایی دارد و می‌تواند باعث چاقی و دیابت تیپ دو شود.

در یک قوطی نوشابه انرژی‌زا ۸۰ تا ۱۵۰میلی‌گرم کافئین وجود دارد که معادل ۲قوطی نوشابه یا ۲ فنجان قهوه دم کرده است.

۳ترکیب غذایی حاوی پروتئین، چربی و کربوهیدرات درصورت مصرف مناسب می‌تواند جایگزین نوشابه‌های انرژی‌زا شود و حرکت‌های غیرارادی حیات‌بخش ازجمله گردش خون، ضربان قلب، تنظیم دمای بدن، فعالیت غدد درون‌ریز و فعالیت‌های ۲۴ساعته سیستم ایمنی را حمایت کند.

دو سوم نوشابه‌های انرژی‌زا را جوانان و نوجوانان مصرف می‌کنند.

مناسبت

پروانه بندپی، روزنامه‌نگار

صف «صفر» پیوند قرنیه در ایران

یک قرن از انجام پیوند قرنیه در ایران می‌گذرد؛ پیوندی که البته نخستین مورد آن در جهان در سال ۱۹۰۵ میلادی انجام و ۱۰ژوئن (۲۱خرداد) هم به‌عنوان روز جهانی آن درنظر گرفته شد تا آگاهی برای اهدای این عضو و حفظ بینایی بیماران افزایش پیدا کند. عمل پیوند قرنیه در ایران جزو خدمات پزشکی با موفقیت بسیار بالاست و سالانه ۷ تا ۸ هزار پیوند از این عضو در کشور انجام می‌شود. نکته جالب اینکه هیچ بیماری در صف پیوند قرنیه وجود ندارد و حداکثر ۳روز بعد از مراجعه بیمار به پزشک، قرنیه مورد عمل جراحی قرار می‌گیرد.

جایگاه جهانی

ایران از نظر تعداد پیوند قرنیه در منطقه رتبه اول را دارد و از نظر کیفیت در این زمینه هم، یکی از بالاترین جایگاه‌های جهانی را به‌خود اختصاص داده است. گفتنی است تنها بانک چشم فعال در خاورمیانه متعلق به ایران است.

اولویت‌بندی ندارد

امید قبادی، نایب‌رئیس انجمن اهدای عضو ایرانیان درباره اولویت بیماران نیازمند پیوند به عضو پیوندی به همشهری می‌گوید: پیوند قرنیه در ایران اولویت اول را ندارد و اولویت بیماران نیازمند پیوند به‌ترتیب کلیه، کبد، قلب و ریه و بعد لوزالمعده و روده است. در این پیوند، تمام یا قسمتی از قرنیه گیرنده با قرنیه دهنده جایگزین می‌شود.

شرط اهدای قرنیه

بافت قرنیه برای انجام عمل پیوند قرنیه از فرد متوفی برداشته می‌شود و اهدای قرنیه از فرد زنده غیرقانونی است. خرید و فروش آن هم کاملاً غیرقانونی است. قرنیه فقط از طریق بانک چشم و از قرنیه افراد اهداکننده که فوت شده‌اند، تهیه می‌شود. این بافت معمولا تا ۲۴ساعت پس از فوت فرد قابل برداشت است.

عمر ۱۰روزه نگهداری قرنیه

نایب‌رئیس انجمن اهدای عضو ایرانیان درباره عدم‌تمایل برخی خانواده‌ها به اهدای قرنیه با این تصور که مشکلی درصورت عزیزشان ایجاد می‌شود، توضیح می‌دهد: چنین مسئله‌ای نیست و بعد از برداشت بافت قرنیه، هیچ تغییری در ظاهر صورت فرد اهداکننده ایجاد نخواهد شد. این کار با احترام کامل صورت می‌گیرد. البته قرنیه ۷ تا ۱۰ روز برای پیوند قابل نگهداری است.

فراخوان شناسایی پیمانکار تامین و اجرای شبکه

شرکت ساختمانی آ.س.پ

شرکت آ. س . پ (سهامی عام) در نظر دارد از طریق فراخوان عمومی، نسبت به **شناسایی پیمانکاران توانمند در زمینه تامین و اجرای شبکه** پروژه ملاصدرا شامل خرید حمل و نصب و تکمیل خدمات پسیو، رک‌ها، BackBone فیبر نوری، کلیه خدمات اکتیو شبکه مانند سوییچ و سرورهای مورد نیاز و تلفن VOIP و دوربین‌های مدار بسته و ارایه سناریو اولیه و تکمیل نمودن سناریوهایی با مشخصات درخواستی کارفرما، جهت یک ساختمان اداری با حدود ۶۰ کاربر (User)، اقدام نماید.
بدین‌منظور از شرکتهای واجد شرایط دعوت می‌شود نسبت به ارسال رزومه‌ی کاری به دبیرخانه‌ی شرکت آ.س.پ واقع در خیابان ولی‌عصر ـ خیابان توانیر ـ پلاک ۱۶ اقدام نمایند.
تاریخ ارسال رزومه‌ها از نشر آگهی لغایت ساعت ۱۲ روز سه‌شنبه ۱۴۰۳/۰۳/۲۹ می‌باشد. متقاضیان در صورت نیاز به کسب اطلاعات بیشتر می‌توانند با شماره ۸۸۸۸۶۸۸۱ تماس حاصل نمایند. ضمناً داشتن مجوز **افتا** اجباری بوده و داشتن مجوز سمتا، امتیاز محسوب می‌گردد.

آگهی مناقصه عمومی (نوبت دوم)

شرکت راهسازی و عمران ایران

در نظر دارد انجام عملیات اجرایی (تهیه، ساخت، حمل، نصب و تحویل) ساختمان های تجهیز کارگاه پروژه فاز اول نیروگاه کارون – دارخوین را از طریق مناقصه عمومی واگذار نماید.

– مبلغ تضمین شرکت در مناقصه : ۱۱/۰۰۰/۰۰۰/۰۰۰ ریال
– مهلت دریافت اسناد : تا مورخ ۱۴۰۳/۰۳/۲۶
– آخرین مهلت تسلیم پیشنهادات : تا مورخ ۱۴۰۳/۰۳/۳۱
– محل دریافت اسناد : تهران، خیابان شهید بهشتی، خیابان شهید صابونچی، کوچه شهید مبینی، پلاک ۵۲، طبقه دوم، واحد پیمان و رسیدگی.

لازم بذکر است ارائه معرفی نامه معتبر جهت مناقصه گران حقوقی در زمان دریافت اسناد مناقصه الزامی بوده و قبل از مراجعه حضوری می بایست با شماره ۸۵۷۹۰۲۴۳ – ۰۲۱ هماهنگی اولیه صورت گیرد.

آگهی مناقصه عمومی

شرکت راهسازی و عمران ایران

در نظر دارد مدیریت و تأمین نیروی انسانی، حراست و نگهبانی پروژه ها مطابق جدول ذیل را از طریق مناقصه عمومی واگذار نماید.

	پروژه	مبلغ تضمین (ریال)
۱	استان تهران (آگهی نوبت دوم)	۲۰/۰۰۰/۰۰۰/۰۰۰
۲	آزاد راه اصفهان – شیراز و شاهین شهر اصفهان	۱۵/۰۰۰/۰۰۰/۰۰۰
۳	قائمشهر – ساری و شیرود واقع در استان مازندران	۷/۰۰۰/۰۰۰/۰۰۰
۴	بارجین، سد نهب و کانال، دفاع مقدس، کمربندی و ملایر واقع در استان قزوین	۱۵/۰۰۰/۰۰۰/۰۰۰
۵	نیروگاه دارخوین واقع در خوزستان	۱۰/۰۰۰/۰۰۰/۰۰۰

ضمناً اسناد مناقصات فوق الذکر هر یک به صورت جداگانه تحویل می گردد.

– مهلت دریافت اسناد : تا مورخ ۱۴۰۳/۰۳/۲۶
– آخرین مهلت تسلیم پیشنهادات : تا مورخ ۱۴۰۳/۰۳/۳۱
– محل دریافت اسناد : تهران، خیابان شهید بهشتی، خیابان شهید صابونچی، کوچه شهید مبینی، پلاک ۵۲، طبقه دوم، واحد پیمان و رسیدگی.

لازم بذکر است ارائه معرفی نامه معتبر جهت مناقصه گران حقوقی در زمان دریافت اسناد مناقصه الزامی بوده و قبل از مراجعه حضوری می بایست با شماره ۸۵۷۹۰۲۴۳ – ۰۲۱ هماهنگی اولیه صورت گیرد.

آگهی مناقصه عمومی شماره ۰۰۱ م ۱۴۰۳

شرکت مدیریت تولید برق دماوند (سهامی خاص)

شرکت مدیریت تولید برق دماوند در نظر دارد، تهیه بخشی از مواد اولیه و مصرفی، طبخ و توزیع غذای پرسنل نیروگاه سیکل ترکیبی شهدای پاکدشت (دماوند) را بر اساس شرایط و مشخصات موجود در اسناد مناقصه و طرح قرارداد، به پیمانکار واجد شرایط واگذار نماید. لذا داوطلبان شرکت در مناقصه که دارای تجربه و تخصص کافی در این زمینه می‌باشند می‌توانند از تاریخ نشر آگهی لغایت ۱۴۰۳/۰۳/۳۰ با ارائه معرفی‌نامه و اصل فیش واریزی به مبلغ ۲,۰۰۰,۰۰۰ ریال به حساب شماره ۱۹۰۰۵۵۵۵۷۳ یا به شماره شبا IR۳۰۰۱۳۰۰۰۰۰۰۰۰۰۱۹۰۰۵۵۵۵۷۳ یا شماره کارت ۶۲۷۶-۵۲۰۱-۳۳۸۶-۶۱۰۴ به‌نام شرکت مدیریت تولید برق دماوند نزد بانک ملت، در اوقات اداری به آدرس تهران ـ کیلومتر ۳۵ جاده گرمسار ـ نیروگاه سیکل ترکیبی شهدای پاکدشت (دماوند) امور بازرگانی یا به سایت WWW.DPGM.IR مراجعه و اسناد مناقصه را دریافت و با توجه کامل به مندرجات آن اسناد دریافتی را تکمیل و مهر و امضاء نموده و به ضمیمه مدارک درخواستی در اسناد مناقصه حداکثر تا پایان وقت اداری مورخ ۱۴۰۳/۴/۱۱ به نشانی فوق تسلیم نمایند. جهت کسب اطلاعات بیشتر با شماره تلفن ۹۱-۵۵۲۲۱۴۸۹ - ۰۲۱ داخلی ۲۲۶ تماس حاصل نمایید.

امور بازرگانی شرکت مدیریت تولیدبرق دماوند

آگهی مناقصه عمومی (نوبت دوم)

BAHMAN بهمن — شرکت بهمن دیزل

شرکت خودروسازی بهمن دیزل (کارخانه قزوین) در نظر دارد ارائه خدمات مربوط به تامین، طبخ و توزیع غذای کارکنان خود را از طریق مناقصه عمومی به شرکت یا پیمانکار واجد شرایط و دارای صلاحیت واگذار نماید. لذا واجدین شرایط می‌توانند از تاریخ درج این آگهی به مدت ۹روز جهت دریافت اسناد مناقصه به آدرس استان قزوین، شهرصنعتی البرز بلوار ابن‌سینای جنوبی، خیابان حکمت دهم، شرکت بهمن دیزل اداره پشتیبانی، آقای صالحی مراجعه نمایند.

توضیحات :
۱ـ مهلت قبول اسناد تا پایان وقت اداری روز چهارشنبه مورخ ۱۴۰۳/۰۳/۳۰ ۲ـ هزینه درج آگهی بر عهده برنده مناقصه می‌باشد. ۳ـ به پیشنهادات مخدوش، مشروط، مبهم و خارج از تاریخ اعلامی ترتیب‌اثر داده نخواهد شد. ۴ـ شرکت در رد یا قبول پیشنهادات به طور تفکیکی و کلی به هر عنوان مختار خواهد بود. ۵ـ زمان مراجعه حضوری جهت دریافت اسناد مناقصه از شنبه تا چهارشنبه به‌جز ایام تعطیل و از ساعت ۸:۰۰ الی ۱۵:۰۰ می‌باشد. ۶ـ شماره تماس : کارخانه : ۰۲۸-۳۲۲۳۳۸۵۳ (داخلی ۴۰۲) همراه : ۰۹۱۹-۹۸۸۸-۰۷۷

آگهی مزایده از طریق کمیسیون حراج شماره : ۱۲/ ۱۴۰۳ نوبت دوم

شهرداری منطقه ۱۹ در نظر دارد بهره‌برداری از پارکینگ‌های سطح منطقه را به شرح ذیل براساس اسناد و مدارک و دستورالعمل‌های موجود از طریق مزایده (کمیسیون حراج) واگذار نماید. لذا بدینوسیله از اشخاص حقیقی و حقوقی واجد شرایط جهت شرکت در مزایده دعوت بعمل می‌آید.

ردیف	عنوان مزایده	قیمت پایه کارشناسی اجاره بها، ماهانه (ریال)	میزان مبلغ سپرده شرکت در مزایده (نقدی یا ضمانتنامه معتبر بانکی) (ریال)	میزان تضمین حسن انجام تعهدات (ریال)	مدت (ماه)	شرایط متقاضی
۱	بهره‌برداری از پارکینگ متروی شاهد	۴۰۲,۸۴۲,۴۱۷	۱,۲۰۰,۰۰۰,۰۰۰	۵۰ درصد کل مبلغ قرارداد	۱۲	ثبت نام در سامانه ثنا و ثبت‌نام در سامانه تامین کنندگان
۲	بهره‌برداری از پارکینگ ورزش	۲۸۱,۸۵۵,۱۲۵	۸۴۵,۰۰۰,۰۰۰	۵۰ درصد کل مبلغ قرارداد	۱۲	ثبت نام در سامانه ثنا و ثبت‌نام در سامانه تامین کنندگان

الف) مدت انجام خدمات : به شرح جدول فوق
ب) محل ارائه خدمات : به شرح جدول فوق
ج) شرایط متقاضی : به شرح جدول فوق
د) محل دریافت اسناد قبول پیشنهادات : خانی‌آباد نو، بلوار میلاد، شهرداری منطقه ۱۹، طبقه سوم، اداره قراردادها
ذ) میزان سپرده نقدی و شماره حساب : به صورت نقدی و به حساب شماره ۱۰۰۴۵۵۴۵۱۴ شهرداری منطقه ۱۹ نزد بانک شهر شعبه شهید احمد کاظمی و یا ارائه ضمانتنامه بانکی معتبر قابل تمدید از بانک‌های استان تهران در وجه شهرداری تهران (شهرداری منطقه ۱۹) به شرح جدول فوق
ز) مهلت ارائه اسناد : ۱۰ روز از تاریخ انتشار آگهی

بدیهی است شرکت در مزایده و ارائه پیشنهاد به منزله قبول شروط و تکالیف مقرر در اسناد مزایده بوده و شهرداری در رد یک یا کلیه پیشنهادات مختار است.
ضمناً مشروح شرایط مزایده در اسناد درج می باشد که شرکت کنندگان باید مدارک را پس از اخذ، توسط دارندگان حق امضاء مجاز (برابر آخرین تغییرات روزنامه رسمی) مهر و امضاء نموده و در پاکت‌های لاک و مهر شده تحویل نمایند. ضمن این‌که هزینه درج آگهی به عهده برنده مزایده است. همچنین کلیه بهره‌برداران شرکت‌کننده در مزایده ملزم به ثبت‌نام در سایت شهرداری تهران (سامانه تامین‌کنندگان و ارائه‌دهندگان خدمت http://providers.tehran.ir) و تکمیل اطلاعات درخواستی هستند. تعهد به اجرای ضوابط زیست‌محیطی و HSE پیمانکاران، ایمنی و سلامت و کیفیت از الزامات پروژه‌ها و خدمات می‌باشد. متقاضیان موظفند قبل از مراجعه به واحد امور قراردادها، برای گرفتن اسناد به واحد HSE منطقه واقع در دولتخواه شمالی، خیابان برادران شهید شکری، کوچه چهاردهم، ساختمان معاونت خدمات شهری منطقه ۱۹، طبقه دوم مراجعه و ضمن ارائه مستندات مربوطه، ارزیابی اولیه انجام گردد.
ضمناً «اسناد مزایده از طریق تالار آگهی معاملات شهرداری تهران به نشانی business.tehran.ir قابل رویت و دریافت می‌باشد.»

روابط عمومی شهرداری منطقه ۱۹

آگهی مزایده عمومی (شماره ۰۱-۱۴۰۳)

شرکت جهاد نصر حمزه در نظر دارد تعداد ۴ دستگاه از ماشین‌آلات مازاد خود را از طریق مزایده عمومی به فروش برساند. متقاضیان محترم می‌توانند جهت بازدید و دریافت و تحویل فرم و پاکات مربوطه از تاریخ چهارشنبه مورخ ۱۴۰۳/۰۳/۲۳ لغایت پایان وقت اداری روز چهارشنبه مورخ ۱۴۰۳/۰۳/۳۰ همه روزه از ساعت ۷ الی ۱۴ به نشانی مندرج شده در آگهی مراجعه نمایند.

ردیف	نوع دستگاه	تیپ	تعداد	سال / مدل	وضعیت سند	محل بازدید و دریافت و تحویل فرم و پاکات مربوطه
۱	گریدر ولوو	G726B	۱ دستگاه	۲۰۰۴	دارای گواهی فروش ـ کپی سند	استان خوزستان ـ کیلومتر ۳۰ جاده رامهرمز به بهبهان ـ روبروی پالایشگاه بید بلند ۱ ـ جنب ایستگاه تقویت فشار گاز ـ پروژه تقاطع غیر همسطح پالایشگاه بید بلند ـ شرکت جهاد نصر حمزه
۲	بیل مکانیکی لیوگانگ	CLG225 C	۱ دستگاه	۲۰۱۱	دارای سند و فاکتور خرید از شرکت حفار ماشین	
۳	لودر لیوگانگ	CLG856	۱ دستگاه	۲۰۰۶	دارای سند	
۴	غلطک	CA25	۱ دستگاه	۱۹۸۴	دارای گواهی فروش	

ضمنا متقاضیان محترم همچنین می توانید علاوه بر حضور در آدرس های فوق الذکر، با مراجعه حضوری به دفتر مرکزی شرکت جهاد نصر حمزه به آدرس تهران ـ خیابان مطهری ـ خیابان میرعماد ـ کوچه یازدهم ـ پلاک ۲۳ طبقه دوم نسبت به دریافت فرم و پاکات مزایده و همچنین تحویل آن تا پایان وقت اداری مورخ ۱۴۰۳/۰۳/۳۰ اقدام نمایید.

تلفن تماس : ۸۸۷۳۴۷۸۱-۰۲۱ و ۸۸۷۳۴۷۸۲ - ۰۲۱ داخلی ۳۰۳ آقای محمدزاده همراه : ۰۹۱۲۲۰۱۰۱۱۴

صفحه‌آرا: علی حسنی

رشد برنامه‌های فضایی

حسن سالاریه، رئیس سازمان فضایی ایران: حوزه فضایی کشور در دولت سیزدهم رو به رشد بوده و اگر عزم و اراده رئیس‌جمهور شهید نبود به‌طور حتم بسیاری از برنامه‌های صنعت فضایی اتفاق نمی‌افتاد و پیگیری‌های ایشان در پیشبرد برنامه‌های فضایی، شتاب‌دهنده بود.

هدف مجموعه‌های مردم‌نهاد

روح‌الله دهقانی، معاون علمی رئیس‌جمهور: هدف ما از تعریف مجموعه‌های مردم‌نهاد این نیست که مردم را به سمت یک نوآوری فناورانه حرکت دهیم، بلکه می‌کوشیم با ایجاد سکوهای کسب‌وکار کاملا فناورانه و نوآورانه عرصه و زمینه را برای فعالیت و بازیگری مردم در این سکوها فراهم کنیم.

خودرو

همکاری برای رقابت با تسلا

شرکت‌های هواوی و چری از جدیدترین محصول مشترک خود به نام «لوکسید اس ۹» (Luxeed S9) رونمایی کردند. به گزارش آرنا ای‌وی، این شاسی‌بلند کوپه قرار است رقیب مستقیم مدل محبوب تسلا مدل Y باشد و دارای ویژگی‌ها و فناوری‌های چشمگیری با قیمتی رقابتی است.

قرار است لوکسید اس ۹ در نیمه‌دوم سال ۲۰۲۴ وارد بازار چین شود. این خودرو روی معماری مدولار پیشرفته E0X شرکت چری ساخته شده که به باتری سیلیکون کاربید با ولتاژ بالا 800V مجهز است. پیش‌بینی می‌شود که اس ۹ از همان سامانه انتقال قدرتی استفاده کند که در مدل سدان Luxeed S7، به‌کار رفته است. این خودرو در ۲ نسخه دیفرانسیل عقب و چهارچرخ متحرک با توان‌های ۲۸۸ اسب بخار و ۴۸۹ اسب بخار ارائه می‌شود. با قیمت‌های تخمینی بین ۳۹ هزار تا ۵۱ هزار و ۴۰۰ یورو، لوکسید اس ۹ قصد دارد مدل Y تسلا را در بازار چین تحت‌الشعاع قرار دهد. این استراتژی قیمت‌گذاری تهاجمی و مجموعه ویژگی‌های گسترده S9 می‌تواند آن را به گزینه‌ای جذاب برای علاقه‌مندان به‌خودروهای الکتریکی با بودجه محدود تبدیل کند.

توانایی‌های فناوری هواوی در ویژگی‌های پیشرفته S9 مشهود است. این خودرو به سیستم کمک رانندگی ADS3.0 هواوی مجهز شده است که یک مجموعه پیچیده از فناوری‌هاست که ایمنی و راحتی را در جاده بهبود می‌بخشد. طراحی بیرونی لوکسید اس ۹ از سدان Luxeed S7 و Aito M9 الهام گرفته و دارای یک زیبایی‌شناسی مدرن و آیرودینامیک است.

لوکسید اس ۹ نشانه همکاری فزاینده بین خودروسازان سنتی و غول‌های فناوری است. این همکاری امکان ادغام آخرین فناوری‌ها را در خودروها فراهم می‌کند و عملکرد و جذابیت آنها را برای مخاطبان گسترده‌تری افزایش می‌دهد. ترکیب قیمت مناسب، عملکرد بالا و فناوری پیشرفته در لوکسید اس ۹ که با شهرت هواوی و چری پشتیبانی می‌شود، می‌تواند به‌خوبی آن را به یک رقیب قدرتمند برای تسلا مدل Y تبدیل کند.

فراتر از خلاقیت

فناوری هوش مصنوعی با ابزارهای به روز شده می‌تواند بعد جدیدی به هنرهای مختلف اضافه کند

گزارش

زهرا خلجی
روزنامه‌نگار

فناوری‌های جدید و به‌ویژه هوش مصنوعی ماهیت فرآیندهای خلاقانه را به‌شدت تغییر می‌دهند. بهتر است اینطور بگوییم که در عصر جدید ابزارهای هوش مصنوعی، نقش بسیار مهمی در فعالیت‌های خلاقانه مانند موسیقی، معماری، هنرهای زیبا و علم دارند. می‌توان گفت هر ابزار در حال حاضر یک بوم، یک قلم مو، یک‌ساز موسیقی، یک دوربین و غیره است و می‌توانیم آن را یک موجود خلاق در نوع خود بدانیم. برنامه‌های هوش مصنوعی که می‌توانند جنبه‌های رفتار هنری خلاق انسان را تکرار کنند به‌طور فزاینده‌ای در حال گسترش هستند. برای ملموس‌تر شدن این موضوع به جذاب‌ترین جنبه‌های ادغام هنر و هوش مصنوعی پرداختیم.

نقاشی زنده

تلفیق نقاشی با هوش مصنوعی از آن اتفاقات جذابی است که علاوه بر انتقال حس خوب، خلاقیت را هم تقویت می‌کند. با همین تکنیک، اخیرا آثار ون‌گوگ نقاش مشهور هلندی به کمک هوش مصنوعی زنده شده است. برگزارکنندگان نمایشگاهی از آخرین آثار ون‌گوگ در حرکتی هیجان‌انگیز تصمیم گرفتند نقاشی‌های او را زنده کنند. آنها نقاشی‌هایی را که الهام گرفته از روزهای سخت این هنرمند در ماه‌های آخر زندگی‌اش بود، با استفاده از هوش مصنوعی به نسخه‌ای دیجیتال تبدیل کردند به شکلی که عناصر نقاشی همه زنده به‌نظر می‌رسند. همچنین با استفاده از هوش مصنوعی، نقاشی‌ها می‌توانستند به پرسش‌های بازدیدکنندگان از تمام اطلاعاتی که درباره ون‌گوگ می‌دانیم، از جمله شخصی‌ترین افکار او که از طریق صدها نامه‌ای که در طول زندگی‌اش نوشته است، پاسخ دهند.

kling

Image Creator

sora

شاهکار

«همه نگاه‌ها به‌سوی رفح»

تصویری پربازدید ساخته هوش مصنوعی با عنوان «all eyes on Rafah» به معنی همه نگاه‌ها به سمت رفح که انعکاس حجم عظیم جنایات رژیم صهیونیستی بود یکی از نمونه‌های بارز تلفیق هنر و هوش مصنوعی است. این تصویر چندی پیش در شبکه‌های اجتماعی فراگیر شد و حدود ۴۸ میلیون نفر در شبکه اجتماعی اینستاگرام آن را برای حمایت از مردم ستمدیده غزه به اشتراک گذاشتند. اما اعتبار این تصویر به ۲ مالزیایی می‌رسد که با ترکیب خلاقیت خود و ابزار هوش مصنوعی مایکروسافت Image Creator توجه جهان را به جنایات رخ داده در رفح معطوف کردند.

جشنواره فیلم‌های هوش مصنوعی

ساخت فیلم با هوش مصنوعی به مرحله شرکت در جشنواره‌های فیلم نیز رسیده است. به‌زودی ۵ فیلمساز که پیش از این جوایز زیادی برده‌اند فیلم‌های کوتاه ساخته شده با هوش مصنوعی خود را به جشنواره ترابیکا خواهند برد. برای ساخت فیلم ابزاری به نام سورا اوایل سال ۲۰۲۴ معرفی شد که طرفداران زیادی داشت اما حالا یک شرکت چینی، هوش مصنوعی به‌نام Kling روی دست آن بلند شده است که شامل نسل‌های طولانی‌تر ویدئو، حرکت بهبود یافته، دنبال کردن سریع و سکانس‌های چند شات است. برخلاف سورا، به‌نظر می‌رسد کلینگ در حال حاضر از طریق فهرست انتظار در دسترس کاربران قرار گرفته است. در کلیپ‌های به اشتراک گذاشته شده از کلینگ، ما یک کلیپ طولانی از یک پسر در حال دوچرخه سواری، یک اسب در صحرا، یک نفر در حال خوردن رشته فرنگی و یک ویدئوی واقعی از یک پسر جوان در حال لذت بردن از همبرگر دیده‌ایم. کلینگ می‌تواند تا ۲ دقیقه ویدئو را با کیفیت 1080p با سرعت ۳۰ فریم در ثانیه تولید کند.

عدد خبر

۱۰۱/۶ میلیون

کاربر فعال تا پایان اردیبهشت‌ماه در پیام‌رسان‌های بومی حضور داشته‌اند. از زمان راه‌اندازی پیام‌رسان‌های داخلی به‌طور مرتب از ۲ منظر، تعداد کاربر و همچنین ترافیک مصرفی شاهد افزایش بوده‌اند.

۱۰۰۰۰ دانش‌بنیان

از مزایای اجرایی‌شدن قانون جهش تولید دانش‌بنیان در دولت سیزدهم بهره‌مند شده‌اند. ابوالفضل باقری، مشاور امور هماهنگی اقتصاد دانش‌بنیان معاونت علمی، گفت: قانون «تولید بار اول» برای شرکت‌های دانش‌بنیان در دولت سیزدهم اجرایی شد و دستگاه‌های اجرایی این قابلیت را خواهند داشت که به‌راحتی از ظرفیت این شرکت‌ها بهره ببرند.

فضا

ماه‌نورد ایرانی برای پرتاب ساخته می‌شود

با انتشار فراخوان ماه‌نورد از سوی کشور چین، یکی از شرکت‌های دانش‌بنیان دانشگاه تهران موفق شد رتبه اول را کسب کند و اجرای پروژه‌ای با عنوان ماه شامل ماه‌گرد، ماه‌نشین و مدارگرد را در دستور کار خود قرار داده است. کردی، مجری طرح پروژه ماه دانشگاه تهران در این زمینه گفت: «حوزه فعالیت ما در دانشگاه تهران در زمینه خودرو، مکاترونیک و هوافضاست.»

او با اشاره به جزئیات پروژه ماه‌نوردی در دنیا، گفت: «پروژه آرتمیس با مشارکت ۳۰ کشور بزرگ در دنیا انجام شده است و در این راستا با حمایت سازمان فضایی کشور وارد این پروژه‌ها شدیم. در این میان چین فراخوانی برای کشورهای درحال توسعه در حوزه ماه‌نوردها منتشر کرد تا از طرح‌های این حوزه برای فرود محموله آنها روی کره ماه حمایت کند.»

سازمان پایانه‌ها و پارک‌سوارها

آگهی حراج عمومی شماره ۲ سال ۱۴۰۳

سازمان پایانه ها و پارک سوار های شهرداری تهران در نظر دارد غرف مسافربری مستقر در پایانه مسافری جدید شرق مشروح در جدول ذیل را از طریق حراج عمومی به اجاره واگذار نماید: بدینوسیله از متقاضیان واجد شرایط جهت شرکت در حراج دعوت به عمل می‌آید.

ردیف	الف) غرف حمل و نقلی اتوبوسرانی پایانه جدید شرق	اجاره ماهانه کارشناسی (ریال)	سپرده شرکت در حراج (نقدی)	ردیف	ب) غرف حمل و نقلی سواری کرایه پایانه جدید شرق	اجاره ماهانه کارشناسی (ریال)	سپرده شرکت در حراج (نقدی)
۱	غرفه حمل و نقلی اتوبوس رانی شماره ۱	۲۷۸,۰۰۰,۰۰۰	۵۰۰,۴۰۰,۰۰۰	۱	غرفه حمل و نقلی سواری کرایه شماره ۱	۱۶۵,۰۰۰,۰۰۰	۲۹۷,۰۰۰,۰۰۰
۲	غرفه حمل و نقلی اتوبوس رانی شماره ۲	۲۵۷,۰۰۰,۰۰۰	۴۶۲,۶۰۰,۰۰۰	۲	غرفه حمل و نقلی سواری کرایه شماره ۲	۱۵۳,۰۰۰,۰۰۰	۲۷۵,۴۰۰,۰۰۰
۳	غرفه حمل و نقلی اتوبوس رانی شماره ۳	۱۹۷,۰۰۰,۰۰۰	۳۵۴,۶۰۰,۰۰۰	۳	غرفه حمل و نقلی سواری کرایه شماره ۳	۱۴۲,۰۰۰,۰۰۰	۲۵۵,۶۰۰,۰۰۰
۴	غرفه حمل و نقلی اتوبوس رانی شماره ۴	۲۰۲,۰۰۰,۰۰۰	۳۶۳,۶۰۰,۰۰۰	۴	غرفه حمل و نقلی سواری کرایه شماره ۴	۱۳۴,۰۰۰,۰۰۰	۲۴۱,۲۰۰,۰۰۰
۵	غرفه حمل و نقلی اتوبوس رانی شماره ۵	۲۲۶,۰۰۰,۰۰۰	۴۰۶,۸۰۰,۰۰۰	۵	غرفه حمل و نقلی سواری کرایه شماره ۵	۱۷۰,۰۰۰,۰۰۰	۳۰۶,۰۰۰,۰۰۰
۶	غرفه حمل و نقلی اتوبوس رانی شماره ۶	۱۹۴,۰۰۰,۰۰۰	۳۴۹,۲۰۰,۰۰۰	۶	غرفه حمل و نقلی سواری کرایه شماره ۶	۱۲۸,۰۰۰,۰۰۰	۲۳۰,۴۰۰,۰۰۰
۷	غرفه حمل و نقلی اتوبوس رانی شماره ۷	۱۸۷,۰۰۰,۰۰۰	۳۳۶,۶۰۰,۰۰۰	۷	غرفه حمل و نقلی سواری کرایه شماره ۷	۹۵,۰۰۰,۰۰۰	۱۷۱,۰۰۰,۰۰۰
۸	غرفه حمل و نقلی اتوبوس رانی شماره ۸	۲۹۹,۰۰۰,۰۰۰	۵۳۸,۲۰۰,۰۰۰	۸	غرفه حمل و نقلی سواری کرایه شماره ۸	۸۹,۰۰۰,۰۰۰	۱۶۰,۲۰۰,۰۰۰
۹	غرفه حمل و نقلی اتوبوس رانی شماره ۹	۲۱۵,۰۰۰,۰۰۰	۳۸۷,۰۰۰,۰۰۰	۹	غرفه حمل و نقلی سواری کرایه شماره ۹	۶۵,۰۰۰,۰۰۰	۱۱۷,۰۰۰,۰۰۰
۱۰	غرفه حمل و نقلی اتوبوس رانی شماره ۱۰	۲۱۵,۰۰۰,۰۰۰	۳۸۷,۰۰۰,۰۰۰	۱۰	غرفه حمل و نقلی سواری کرایه شماره ۱۰	۱۱۱,۰۰۰,۰۰۰	۱۹۹,۸۰۰,۰۰۰
۱۱	غرفه حمل و نقلی اتوبوس رانی شماره ۱۱	۱۷۷,۰۰۰,۰۰۰	۳۱۸,۶۰۰,۰۰۰	۱۱	غرفه حمل و نقلی سواری کرایه شماره ۱۱	۱۱۷,۰۰۰,۰۰۰	۲۱۰,۶۰۰,۰۰۰

الف- شرایط شرکت در حراج: صرفاً شرکت های مسافربری که از سوی اداره کل راهداری و حمل و نقل جاده ای استان تهران معرفی شده اند می توانند در حراج شرکت نمایند.

ب-هزینه چاپ و انتشار اسناد حراج: مبلغ ۲,۰۰۰,۰۰۰ ریال (دویست هزار تومان) برای خرید هر یک از اسناد حراج به حساب شماره ۲۰۳۳ نزد بانک شهر شعبه شهرداری مرکز کد ۲۰۲ به نام خزانه داری شهرداری تهران واریز گردد.

ج- محل دریافت اسناد : خیابان شهید بهشتی، خیابان شهید قنبرزاده، ما بین خیابان هویزه و خرمشهر، نبش کوچه دهم، پلاک ۳۸ ، ساختمان شمالی طبقه اول تلفن تماس: ۴۲۰۶۵۱۱۶

د- سپرده شرکت در حراج: متقاضیان باید به شرح جدول فوق وجه سپرده شرکت در حراج را به حساب جاری شماره ۱۰۰۱۰۰۲۹۸۴۱۸۲ نزد بانک شهر شعبه خرمشهر به نام سازمان واریز و فیش واریزی را به همراه اسناد حراج در پاکت الف قرار دهند .

هـ- تمامی متقاضیان شرکت در حراج موظفند در هنگام تحویل پاکتها به دبیرخانه، نسبت به ارائه شناسه ملی برای اشخاص حقوقی اقدام نمایند.

و- نحوه تکمیل و مهلت و محل ارائه اسناد : داوطلبان از تاریخ نشر آگهی می‌توانند **با به همراه داشتن فیش واریزی و کارت شناسائی معتبر عکس‌دار (در صورت مراجعه نماینده ارائه معرفی‌نامه الزامی است)** در ساعات اداری به آدرس فوق مراجعه و پس از اخذ اوراق حراج با مطالعه دقیق اسناد و شرایط شرکت درحراج ، اسناد را با قید قبولی امضاء نمایند و در پاکت‌های الف و ب دریافتی قرار دهند و لاک و مهر شده، حداکثر تا **پایان وقت اداری** روز **شنبه** مورخ **۱۴۰۳/۰۴/۰۲** به آدرس فوق (ساختمان شمالی، طبقه دوم) تسلیم و رسید دریافت دارند. **(تحویل دهنده اسناد باید شخص متقاضی یا نماینده قانونی وی باشد)** بدیهی است شرکت در حراج و ارائه پیشنهاد به منزله قبول شروط و تکالیف مقرر در اسناد حراج بوده و سازمان در رد یک یا تمامی پیشنهادها مختار است. هزینه نشر آگهی و حق الزحمه کارشناسی به عهده برندگان حراج می باشد.

سازمان پایانه‌ها و پارک‌سوارهای شهرداری تهران

مناقصه عمومی چاپ صورت‌حساب

خرداد ۱۴۰۳ - ۰۷-۰۳۰۳

شرکت خدمات ارتباطی ایرانسل در نظر دارد **چاپ صورت‌حساب** (برای مشترکانی که تمایل به دریافت صورت‌حساب کاغذی دارند) **و نامه‌های ارتباط با مشتریان** خود را به پیمانکاران توانمند و دارای صلاحیت واگذار کند.

از تمامی شرکت‌های فعال در این زمینه دعوت می‌شود تا ۲ تیر ۱۴۰۳، با ثبت‌نام در «سامانه مدیریت تأمین ایرانسل» به نشانی sourcing.irancell.ir، پیشنهادهای خود را طبق اطلاعات مندرج در اسناد مناقصه مربوطه، بارگذاری کنند.

در صورت نیاز به اطلاعات بیشتر، از طریق ایمیل یا شماره تماس زیر با ما در ارتباط باشید.

commercialtender2024@mtnirancell.ir

۰۲۱-۲۳۱۹۴۵۹۴

ایرانسل MTN

سازمان بوستانها و فضای سبز شهر تهران

اصلاحیه آگهی مناقصه عمومی شماره :۶-۴۰۳

سازمان بوستانها و فضای سبز شهر تهران در نظر دارد

«نشانه گذاری و تهیه شناسنامه الکترونیکی ۵۰ هزار اصله درخت»

را از طریق مناقصه عمومی واگذار نماید. بدینوسیله از اشخاص حقوقی واجد شرایط جهت شرکت در تجدید مناقصه دعوت بعمل می‌آید.

۱) محل اجرای پروژه : بوستان جنگلی چیتگر

۲) مدت اجرای کار: ۸ ماه

۳) مبلغ برآورد اولیه پروژه بدون احتساب مالیات بر ارزش افزوده: سی و نه میلیارد و هفتصد و شصت و شش میلیون و چهارصد هزار (۳۹/۷۶۶/۴۰۰/۰۰۰) ریال که بصورت نقد و غیر نقد می‌باشد.

۴) شرایط متقاضی : دارا بودن رتبه کشاورزی از سازمان برنامه و بودجه کشور، دارا بودن رتبه از شورای عالی انفورماتیک و یا سازمان نظام صنفی رایانه‌ای، در اختیار داشتن سرگروه به منظور نظارت بر اجرای عملیات نصب تگ‌ها و ثبت اطلاعات یا مدرک تحصیلی کارشناسی کشاورزی حتی الامکان با گرایش گیاه پزشکی یا باغبانی، حداقل حضور سه کارشناس کشاورزی حتی الامکان با گرایش گیاه پزشکی یا باغبانی و یک کارشناس فناوری اطلاعات (مهندسی کامپیوتر گرایش نرم‌افزار) جهت ثبت اطلاعات شناسنامه الکترونیکی درختان، عوامل آموزش دیده جهت اجرای عملیات نصب تگ‌ها، در اختیار داشتن حداقل انجام مراحل ثبت شرکت متقاضی در سامانه تامین‌کنندگان و ارائه دهندگان خدمت موجود در پرتال شهرداری تهران به همراه اخذ تاییدیه آن از سازمان مربوطه و گواهینامه صلاحیت ایمنی از اداره کل تعاون، کار و رفاه اجتماعی الزامی می باشد.

۵) محل دریافت اسناد و قبول پیشنهادات :

متقاضیان می بایست جهت دریافت و تکمیل اسناد مناقصه به سایت سامانه تدارکات الکترونیکی دولت (ستاد) با شماره فراخوان ۲۰۰۳۱۰۳۷۷۸۰۰۰۰۲۰ به نشانی www.setadiran.ir مراجعه نمایند.

۶) متقاضیان پس از مطالعه و آگاهی کامل از شرایط مناقصه، نسبت به تکمیل و مهر و امضاء اسناد و فرم های درخواستی و پیشنهاد قیمت برابر با شرایط مندرج در اسناد اقدام و در موعد مقرر نسبت به بارگذاری اسناد مناقصه در سایت مذکور اقدام نمایند.

۷-سپرده شرکت در مناقصه : ارائه ضمانتنامه معتبر بانکی (با اعتبار حداقل سه ماهه) یا واریز وجه نقد به مبلغ سه میلیارد و نهصد و هفتاد و شش میلیون و ششصد و چهل هزار (۳/۹۷۶/۶۴۰/۰۰۰) ریال به حساب شماره ۱۰۰۶۰۷۴۴۳۸نزد بانک شهر شعبه آرژانتین - الوند به نام سازمان بوستانها و فضای سبز شهر تهران

۸) قابل ذکر است کلیه اطلاعات جامع و کامل اسناد مناقصه فوق و نحوه ارسال سپرده شرکت در مناقصه در سایت سامانه تدارکات الکترونیکی دولت (ستاد) درج گردیده است.

بدیهی است شرکت در مناقصه و ارائه پیشنهاد به منزله قبول شروط و تکالیف مقرر در اسناد مناقصه بوده و سازمان در رد یا قبول یک یا کلیه پیشنهادات مختار است و هزینه درج آگهی در روزنامه و رعایت کلیه الزامات HSE بر عهده برنده مناقصه می باشد.

سازمان بوستانها و فضای سبز شهر تهران

http://parks.tehran.ir

با همشهری در مترو دیده شوید

تبلیغات محیطی ایستگاه‌های مترو
تبلیغات بدنه قطار
تبلیغات درون واگن‌ها

پذیرش آگهی ۰۱۸۱۹

صفحه‌آرا: آرش شاه سمندی

گزارش بعدی

شغل: صید بیمار

انتشار این گزارش به فردا موکول شد. نیاز به همکاری یک بیمار یاب داریم! تعجب نکنید این یکی از هزاران آگهی استخدامی است که این روزها در فضای مجازی زیاد دیده می شود. حتما می پرسید کار این بیمار یاب ها چیست؟ اگر بخواهیم خیلی صاف و پوست کنده درباره شرح وظایف این بیمار یاب ها صحبت کنیم باید بگوییم غرض از استخدام این افراد داغ کردن تنور مطب های پزشکان است.

یک لقمه نان از سبزی

قرمه، آش، کوکو و قصه‌های سبز روستایی که سبزی‌هایش مشتری‌های فراوانی دارد

زندگی

سحر جعفریان
روزنامه نگار

زمانه برند و برندبازی است؛ آنقدر که حتی سبزی‌های خوراکی هم که یا دورچین سفره‌اند یا یکی و چند ترکیب اصلی از غذاهایی خوش‌عطر و طعم، می‌توانند نام و نشانی از یک برند مرغوب داشته باشند. مانند انواع سبزی‌ها از خوردن، پلویی، آشی و سوپی تا قرمه، کرفس، دلمه و کوکو که در خاک روستایی در نزدیکی تهران می‌رویند و سال‌هاست که با نام «سبزی آلوئک» مشتری و خریدارانی وفادار دارند؛ مشتریانی زنبیل‌به‌دست یا خریدارانی گاری‌کش و وانت‌ران یا حجره‌دارانی از میادین میوه‌وتره‌بار دور و نزدیک که هر روز پی تر و تازگی و ارگانیک بودن سبزی‌ها تا سر زمین می آیند و کیلو کیلو بار می‌خرند تا لقمه‌هایی به سلامت بخورند. قصه سبزی‌های آلوئک و کارگرانی که به آن مشغولند، خواندنی و دیدنی است.

شمیم حاشیه

حدود ۵۰ کیلومتر بعد از تهران شلوغ به سمت جنوب شرق، جایی بین پاکدشت و شریف‌آباد که بزرگراه امام رضا(ع) از میانه‌اش امتداد یافته، شمیم انواع سبزی از ریحان‌های سبز و شاهی‌های پهن و ترخون‌های تازه به مشام می‌رسد. عنبر این شمیم دلپذیر، مزارع سبزی اطراف همان جاده و بزرگراه است که کارگرانش همه از اهالی روستای آلوئک سخت مشغول کاشت، داشت و برداشت محصولند. سر هر زمین کشاورزی که مساحت‌شان از یک گره تا چندده‌هکتار است اتاقکی کاهگلی، حصیری یا آجری بالا رفته که محلی‌ها اسمش را «دکه» گذاشته‌اند. دکه‌های سبزی‌فروشی که قدیمی‌ترین‌شان (میان بیش از ۱۳۰ زمیندار و کشاورز) به حاج‌رضا و برادران تعلق دارد. دکه را ۵۰سال پیش پدرشان بنا کرده تا هم دست جوان‌های فامیل و همسایه را به‌کار بند کند و هم بار زمینش را به قیمت بفروشد. هر صبح که خروس‌ها خبر از طلیعه آفتاب می‌دهند مشتریان سبزی‌های ارگانیک آلوئک و حاج‌رضا و برادران از راه می‌رسند؛ مشتریانی از سبزی‌فروشان دوره‌گرد، مغازه‌داران و بارفروشان میدان میوه‌وتره‌بار تا کدبانوهای خانه‌دار و آنها که کسب‌وکار خانگی سبزی خشک‌کنی و خردکنی راه انداخته‌اند.

رنگینه، نعناع و ترخون

پیش از مشتریان ارگانیک‌خور، این کارگران مزارع که غالب‌شان زنان افغان با چادرهایی به کمربسته و پره‌های چارقد به گردن گره‌زده هستند که از راه می‌رسند، برای بذرپاشی، وجین کاری، کوددهی، آبیاری، سبزی‌چینی، پاک‌کنی، خردکنی، خشک‌کنی و حتی سرخ‌کنی آن هم به فراخور هر فصل از سال. حاج رضا می‌گوید: «در آلوئک برای آدم کاری، کار زیاد است؛ چه آن وقت که نقلی شایع دهان به دهان می‌چرخید که سبزی‌های مزارع و دشت‌های پایین‌دست تهران با فاضلاب خام سیراب می‌شود و چه حالا که خیال مردم از آبیاری سالم با ساخت حلقه‌های چاه آلوئک راحت شده.» رنگینه‌خانم، ۵۱ساله یکی از همین کارگرهای سختکوش است که با دست‌های پینه‌بسته و گاهی هم چاک‌خورده از تندی نعناع و تلخی ترخون برای مشتریانی که اغلب قرمه‌سبزی می‌پسندند تره، گشنیز، چغندر، شنبلیله، کمی هم اسفناج و سیر دسته می‌کند و شوی‌اش هم چند پا آن‌طرف‌تر سر زمین حاج کاظم یاریحان می‌چیند و یا به کشاورزان شهریار ترخون سفارش می‌دهد (در خاک آلوئک، ترخون عمل نمی‌آید).

بار مارکت

در صف پرازدحام مشتریان سبزی، افرادی با لیستی کاغذی و بلندبالا در دست دیده می‌شوند؛ لیستی که با خرید هر دسته از سبزی مورد نظر، تیکی در آن ثبت می‌شود. آنها، مسئول سبزی مارکت‌های شهر یا محل هستند که هر چند روز در میان از دکه حاج رضا و باقی دکه‌داران سر در می‌آورند. کارشان این است که با حوصله میز سبزی‌ها را بگردند و آن دسته که پرتر و تازه‌تر است بیرون بکشند. کارگر دکه هم وردستشان می‌چرخد تا به‌هنگام راهنمایی‌شان کند: «اسفناج‌های خوب اگه می‌خوای برو سر میز بعدی». «ریحون سبز و بنفش می‌خوای باید توی صف وایستی چون ریحون، مشتری زیاد داره» و «تعجب نداره عمو؛ قیمتش تا بوده همین بوده؛ ترخون از همه گرون‌تره.» کارگری دیگر، پای باسکول به رنگ سبز درآمده‌ای ایستاده و به نوبت کیسه‌های انباشته را وزن گیری می‌کند و به مشتری‌هایی که می‌شناسد طنازانه تذکر می‌دهد: «حالا که ارزون خریدید، به بهانه فرآوری‌شدن‌های شیک و لوکس، گرون نفروشیدها!»

> حدود ۵۰کیلومتر بعد از تهران شلوغ به سمت جنوب شرق، جایی بین پاکدشت و شریف‌آباد که بزرگراه امام رضا(ع) از میانه‌اش امتداد یافته، شمیم انواع سبزی از ریحان‌های سبز و شاهی‌های پهن و ترخون‌های تازه به مشام می‌رسد

تماشای گزارش

سبزی‌فروش کوچک

مانند امیرعلی بسیار هستند کارگران هم‌سن‌وسالی که تابستان‌ها در دکه‌های سبزی‌فروشی آلوئک سعی دارند هم چم و خم کشاورزی و کاسبی یاد بگیرند و هم خرج و برج آرزوها و تفریحات معمولی اوقات فراغت‌شان را درآورند. امیرعلی کارش را از ۷صبح شروع می‌کند آن هم با جارو زدن‌های متوالی کف دکه و دادن کیسه‌های پلاستیکی خرید دست مشتری‌ها. گاهی که سرش خلوت می‌شود می‌رود سراغ تک‌درخت گردوی پشت دکه و شاخه تکانی‌اش. اما این گاهِ سر خلوتی چندان حاصل و نصیب نمی‌شود و بیشتر باید حواسش به همان مشتری‌ها و حتی کارگرهای سر زمین باشد؛ کارگرهایی که یا بیل و چنگک می‌خواهند یا علف‌کش و کودپاش و او باید بی‌معطلی به سفارش دکه‌دار، فرمانبرشان باشد. حالا امیرعلی بعد از ۳سال کار تابستانه در دکه‌های مختلف سبزی‌فروشی آلوئک مهارتی قابل توجه در ترکیب انواع سبزی برای پخت و طبخ غذاها یافته است.

فراخوان فروش لوازم داغی اتومبیل

شرکت بیمه آسیا (سهامی‌عام) در نظر دارد نسبت به **فروش لوازم مستعمل و تصادفی خودرو (داغی) در سطح شهر تهران** اقدام نماید. لذا از متقاضیانی که دارای تجربه و تخصص در این زمینه می باشند ، دعوت می گردد جهت شرکت در فرآیند فروش و کسب اطلاعات بیشتر **از تاریخ نشر آگهی تا تاریخ ۱۴۰۳/۰۳/۳۰ به مدیریت پشتیبانی و عمرانی بیمه آسیا به نشانی : تهران، خیابان آیت اله طالقانی، بین استاد نجات الهی و سپهبد قرنی، کوچه صف شکن، پلاک ۲ ، طبقه سوم** مراجعه نمایند. **شرکت بیمه آسیا**

آگهی مناقصه عمومی یک مرحله‌ای
خرید پالت فلزی
شرکت پخش البرز (سهامی‌عام)

شرکت پخش البرز (سهامی عام) در نظر دارد **نسبت به خرید ۱۰۰۰ عدد پالت فلزی** از طریق برگزاری مناقصه عمومی یک مرحله‌ای اقدام نماید، لذا از کلیه اشخاص حقیقی یا حقوقی واجد شرایط که تمایل به شرکت در مناقصه مذکور را دارند، دعوت می‌گردد به منظور دریافت اسناد و آگاهی از شرایط برگزاری مناقصه از تاریخ ۱۴۰۳/۰۳/۲۲ الی ۱۴۰۳/۰۳/۳۰ به سایت رسمی شرکت پخش البرز www.alborzdc.com مراجعه نمایند.
شرکت پخش البرز (سهامی عام)

آگهی مناقصه عمومی دو مرحله‌ای
خرید لباس کار پرسنل عملیات
شرکت پخش البرز (سهامی عام)

شرکت پخش البرز (سهامی عام) در نظر دارد **جهت انتخاب فروشنده لباس کار پرسنل عملیات خود** از طریق برگزاری مناقصه عمومی دو مرحله‌ای اقدام نماید، لذا از کلیه اشخاص حقیقی و حقوقی واجد شرایط که تمایل به شرکت در مناقصه مذکور را دارند، دعوت می گردد به منظور دریافت اسناد مناقصه و آگاهی از شرایط برگزاری مناقصه از تاریخ ۱۴۰۳/۰۳/۲۲ الی ۱۴۰۳/۰۳/۳۰ به سایت رسمی شرکت پخش البرز www.alborzdc.com مراجعه نمایند.
شرکت پخش البرز (سهامی عام)

اطلاعیه

پیرو آگهی مزایده خودرو پژو پارس TU5 مدل ۱۳۹۳ کارکرد ۱۰۲/۰۰۰ کیلومتر ـ پلاک سفید ـ رنگ سفید با قیمت پایه به مبلغ ۳/۶۰۰/۰۰۰/۰۰۰ ریال متعلق به « موسسه فرهنگی مطبوعاتی نشرآوران » چاپ شده در مورخه‌های ۳۰ اردیبهشت و ۵ خردادماه ۱۴۰۳ به اطلاع می‌رساند **مزایده مربوطه کان لم یکن تلقی می‌گردد.**

آگهی مناقصه عمومی دو مرحله‌ای

شرکت بیمه آسیا (سهامی‌عام) در نظر دارد تعداد ۳۰۰ نفر نیروی انسانی مورد نیاز خود را از طریق مناقصه عمومی دو مرحله‌ای برون‌سپاری تأمین نماید، لذا متقاضیان واجد شرایط ذیل‌الذکر می‌توانند جهت دریافت اسناد مناقصه از تاریخ انتشار آگهی تا ساعت ۱۴ روز یکشنبه مورخ ۱۴۰۳/۰۳/۲۷ به استثنای ایام تعطیل با ارائه معرفی‌نامه معتبر و فیش واریزی به مبلغ : ۱/۰۰۰/۰۰۰ ریال (غیرقابل استرداد) به حساب جام بانک ملت به شماره : ۶۹۷۲۹۰۱۲۶۷ و شناسه واریز : ۶۶۱۱۰۰۱/۴۷ **به‌نام شرکت سهامی بیمه آسیا، به دفتر مدیریت پشتیبانی و عمرانی بیمه آسیا واقع در : خیابان آیت‌اله طالقانی، بین خیابان استاد نجات الهی و سپهبد قرنی، کوچه صف‌شکن، پلاک ۲، طبقه سوم** مراجعه نمایند.

توجه : آخرین مهلت ارائه پیشنهادات، ساعت ۱۴ روز شنبه مورخ ۱۴۰۳/۰۴/۰۲ بوده و محل ارائه پیشنهادات، دفتر حراست و بازرسی بیمه آسیا واقع در تهران، تقاطع خیابان آیت‌اله طالقانی و سپهبدقرنی، ضلع شمالغربی، پلاک ۹۴، طبقه چهارم می‌باشد.

جلسه اول کمیسیون معاملات مبنی بر بازگشایی پاکات الف و ب متقاضیان، رأس ساعت ۱۰ صبح روز یکشنبه مورخ ۱۴۰۳/۰۴/۰۳ و جلسه دوم کمیسیون معاملات مبنی بر بازگشایی پاکت ج متقاضیانی که حائز امتیازات لازم بوده‌اند، در همان روز در دفتر معاونت توسعه سرمایه انسانی و پشتیبانی واقع در : خیابان آیت‌اله طالقانی، بین خیابان استاد نجات‌الهی و سپهبد قرنی، کوچه صف‌شکن، پلاک ۲ تشکیل و حضور پیشنهاد دهندگان در این جلسه بلامانع خواهد بود.

۱ـ سپرده شرکت در مناقصه ۲۰ درصد مبلغ پیشنهادی می‌باشد.
۲ـ حضور در مناقصه و دادن پیشنهاد به منزله قبول اختیارات و تکالیف شرکت می‌باشد.
۳ـ حضور در مناقصه و ارائه پیشنهاد، به منزله پذیرش کلیه مقررات، آیین‌نامه‌ها، بخشنامه‌ها، دستورالعمل‌های اجرایی ابلاغی شرکت و آیین‌نامه معاملات حاضر می‌باشد.
۴ـ کمیسیون معاملات در تمام مراحل در قبول و یا رد هریک یا تمام پیشنهادات تا قبل از انعقاد قرارداد بدون نیاز به اعلام علت، مختار و مجاز است.
۵ـ به پیشنهادات فاقد مهر و امضای مجاز، مشروط، مبهم، مخدوش و به پیشنهادهایی که بعد از انقضاء مدت مقرر در آگهی واصل می‌گردد؛ مطلقاً ترتیب اثر داده نخواهد شد.
۶ـ هزینهٔ درج آگهی بر عهده برنده مناقصه می‌باشد.

شرایط پیشنهاد دهندگان
■ شرکت‌های پیشنهاد دهنده باید دارای توانایی کافی در رابطه با موضوع مناقصه بوده و در ۵ سال گذشته، حداقل ۵ قرارداد در زمینه مورد مناقصه داشته باشند.
■ حداقل ۵ سال سابقه کاری در حوزه مرتبط با موضوع مناقصه
■ مرتبط بودن موضوع مناقصه با موضوع فعالیت مندرج در اساسنامه شرکت مناقصه‌گر

شماره تماس : ۸۸۹۱۵۲۹۴ **شرکت بیمه آسیا**

مناقصه عمومی

شرکت مهندسی توسعه پترو فرآیند کرخه در نظر دارد جهت تامین قطعات مصرفی نیروگاه گازسوز از طریق مناقصه عمومی تک مرحله‌ای اقدام نماید.

در همین راستا از پیمانکارانی که دارای سوابق کافی در این زمینه می‌باشند دعوت می‌شود که از تاریخ سه‌شنبه ۱۴۰۳/۰۳/۲۲ تا پایان وقت اداری روزیکشنبه ۱۴۰۳/۰۳/۲۷ جهت دریافت اسناد به نشانی تهران، خیابان گاندی جنوبی، خیابان اعلا رحیمی، پلاک ۱۵، طبقه اول، مدیریت مالی، اداری و پشتیبانی مراجعه و جهت کسب اطلاعات بیشتر با شماره ۸۸۸۸۵۳۳۴-۰۲۱ داخلی ۲۳۶ تماس حاصل نمایند.

۱ـ **تضمین شرکت در مناقصه :** ضمانتنامه بانکی بدون قید و شرط به مبلغ ۵,۰۰۰,۰۰۰,۰۰۰ ریال یا تودیع به حساب ۳۰۱۴۱۱۹۰۴۵۸۱۲۱ و شناسه شبای IR۷۲۰۶۰۰۳۰۱۴۰۱۱۰۹۰۴۵۸۱۲۰۰۱ نزد بانک قرض‌الحسنه مهر ایران در وجه شرکت مهندسی توسعه پترو فرآیند کرخه

۲ـ درصورتی که قیمت یک یا چند قلم پیشنهادی نسبت به پیشنهاد دیگر ارزانتر و چند قلم آن گرانتر باشد به شرط تساوی در کیفیت و مشخصات فنی اصولا معامله با کسی که من حیث المجموع از همه ارزانتر پیشنهاد داده است انجام خواهد گرفت مگر آنکه به پیشنهاد واحد مربوطه تفکیک خرید اجناس مورد معامله از فروشندگان متعدد به لحاظ فنی ممکن و از جهت قیمت مقرون به صرفه بوده و مخصوصا با توجه به شرایط تحویل و خصوصیات مساعد دیگر به صلاح شرکت باشد که در این صورت معامله تفکیک و هر قلم از اجناس مزبور از کسی که به نازلترین قیمت قبول کرده خریداری خواهد شد.

۳ـ شرکت در رد یا قبول کلیه پیشنهادات مختار است.
۴ـ هزینه های آگهی مناقصه به عهده برنده مناقصه خواهد بود.
۵ ـ به پیشنهادات مخدوش، مشروط، مبهم، بدون سپرده یا با مدرک ناقص و پیشنهاد هایی که بعد از مهلت مقرر ارسال شوند ترتیب اثر داده نمی‌شود. و در صورت خودداری برنده از انجام معامله سپرده او به نفع شرکت ضبط خواهد شد.
۶ ـ **مهلت تحویل اسناد :** از تاریخ سه‌شنبه ۱۴۰۳/۰۳/۲۹ تا پایان ساعت اداری دوشنبه ۱۴۰۳/۰۴/۰۴

آگهی مناقصه عمومی
خرید و نصب
آسانسورهای پروژه گل مریم

شرکت توسعه مسکن تهران (سهامی خاص) در نظر دارد نسبت به خرید و نصب ۳۰ دستگاه آسانسور بصورت ۱۰۰٪ تهاتر اقدام نماید.
متقاضیان می‌توانند جهت دریافت اسناد و مدارک مناقصه از تاریخ ۱۴۰۳/۰۳/۲۲ لغایت ۱۴۰۳/۰۳/۲۹ در روزهای کاری از ساعت ۸ لغایت ۱۷ به آدرس ونک، خیابان ونک، حد فاصل خیابان وسکانیان و آرارات، پلاک ۵۷، طبقه ۶ به واحد دبیرخانه مراجعه نمایند.
شماره تماس : ۸۸۲۱۵۳۶۹-۰۲۱

آگهی مناقصه عمومی (شماره ۲۱-۱۴۰۳)

شهرداری منطقه ۱۸ در نظر دارد اجرای عملیات مشروحه ذیل را از طریق مناقصه عمومی به بخش خصوصی واگذار نماید، لذا بدینوسیله از اشخاص حقوقی واجد شرایط جهت شرکت در مناقصه دعوت بعمل می‌آید :

ردیف	موضوع مناقصه	برآورد هزینه اجرای کار (ریال)	سپرده شرکت در مناقصه (ریال)	مدت پیمان	ملاحظات
۱	عملیات حفظ و نگهداری فضای سبز ناحیه ۳ منطقه ۱۸	۱۸۱,۰۰۰,۰۰۰,۰۰۰	۹,۰۰۰,۰۰۰,۰۰۰	۱۲ ماه	نوبت دوم
۲	احداث نیروگاه خورشیدی ۳۰ کیلووات در ساختمان شماره ۲ منطقه ۱۸	۲۰,۹۵۳,۴۳۰,۴۹۰	۶۵۰,۰۰۰,۰۰۰	۶ ماه	نوبت اول

الف) **محل ارائه خدمات :** در سطح محدوده منطقه ۱۸ شهرداری تهران

ب) **شرایط متقاضی :**
ردیف ۱ : دارای رتبه مرتبط از سازمان برنامه و بودجه کشور و پرینت سایت آن سازمان با ظرفیت ریالی و سقف مجاز انجام کار، همچنین ارائه کارت الکترونیکی معتبر و مرتبط با موضوع مناقصه از سامانه تامین‌کنندگان و ارائه‌دهندگان خدمت شهرداری تهران
ردیف ۲ : متقاضیان می‌بایست در فهرست پیمانکاران ذیصلاح سازمان برنامه و بودجه در حوزه نیرو حضور داشته باشند و همچنین ارائه کارت الکترونیکی معتبر و مرتبط با موضوع مناقصه از سامانه تأمین‌کنندگان و ارائه دهندگان خدمت شهرداری تهران الزامی می‌باشد.

ج) **نحوه تامین اعتبار :** اعتبار پروژه‌های مذکور از محل اعتبارات جاری منطقه و به صورت نقدی تامین گردیده است.

د) **محل دریافت اسناد :** بزرگراه آیت‌اله سعیدی (شمال به جنوب) جنب پل شهیدان بهرامی ـ ساختمان مرکزی شهرداری منطقه ۱۸ واحد قراردادها

ه) **سپرده شرکت در مناقصه :** واریز وجه نقد به حساب جاری شماره ۱۰۰۴۵۲۲۰۶۵ نزد بانک شهر ـ شعبه آیت‌ا... سعیدی و به نام شهرداری منطقه ۱۸ (برای ردیف ۱) و یا ارائه ضمانت‌نامه معتبر بانکی به میزان سپرده شرکت در مناقصه (صرفاً برای ردیف ۲)

و) **مهلت ارائه اسناد :** حداکثر ۱۰ روز از تاریخ درج آگهی

بدیهی است شرکت در مناقصه و ارائه پیشنهاد به منزله قبول شروط و تکالیف مقرر در اسناد مناقصه بوده و شهرداری در رد یک یا کلیه پیشنهادات مختار است و هزینه درج آگهی به عهده برنده مناقصه خواهد بود.
ضمناً مشروح شرایط مناقصه در اسناد درج می‌باشد که شرکت‌کنندگان باید مدارک را پس از اخذ امضاء و مهر نموده و در پاکت‌های لاک و مهر شده تحویل دبیرخانه منطقه نمایند.

« اسناد مناقصه / مزایده از طریق تالار آگهی معاملات شهرداری تهران به نشانی business.tehran.ir قابل رویت و دریافت می‌باشد. »

روابط عمومی شهرداری منطقه ۱۸

تجدید مناقصه عمومی

شرکت آ . س . پ (سهامی عام) در نظر دارد از طریق مناقصه عمومی نسبت به **تامین فن‌کویل** پروژه ساختمان پزشکان مشهد خود (صرفاً از بین برندهای **تهویه، تهویه اروند، ساران، Gree و Midea**) اقدام نماید.
بدین منظور از شرکتهای واجد شرایط دعوت می‌شود نسبت به ثبت‌نام در سایت Vendor.Asp-co.ir و دریافت اسناد مناقصه اقدام نمایند.
تاریخ خرید اسناد از مورخ ۱۴۰۳/۰۳/۲۲ لغایت ۱۴۰۳/۰۳/۲۶ بوده و مناقصه‌گران تا ساعت ۱۲ روز یکشنبه ۱۴۰۳/۰۳/۲۷ می‌توانند پیشنهادات فنی و بازرگانی خود را به آدرس فوق‌الذکر تحویل نمایند.
هزینه خرید اسناد دو میلیون ریال و هزینه نشر آگهی به عهده برنده مناقصه خواهد بود.
متقاضیان در صورت نیاز به کسب اطلاعات بیشتر می‌توانند با شماره ۸۸۸۸۶۸۸۱ تماس حاصل نمایند.

دوره جدید ■ شماره ۵۳ ■ ۸ صفحه
ضمیمه روزنامه شماره ۹۱۲۲
سه‌شنبه ۲۲ خرداد ۱۴۰۳
۴ذی‌الحجه ۱۴۴۵ ■ ۱۱ ژوئن ۲۰۲۴

همشهری محله

عکس قدیمی از عزاداری در حرم عبدالعظیم(ع)

بیش از ۱۲۰ سال پیش هیئت های تهرانی
آیین مسلمیه را در ری پایه‌گذاری کردند

طلیعه محرم در قبله تهران

با اسکن این
کیوآرکد
خاطرات جذاب
آیین مسلمیه
در ری را بشنوید

طلیعه محرم در قبله تهران

بیش از یک قرن است که حرم حضرت عبدالعظیم حسنی(ع) میزبان یکی از قدیمی ترین مراسم سوگواری پایتخت است. هیئت‌های عزاداری ریشه‌دار در ری، تهران، قم و... در ایام شهادت مسلم‌بن عقیل(ع) در حرم سیدالکریم گرد هم می آیند تا برای مظلومیت سفیر سیدالشهدا(ع) سوگواری کنند. سال ۶۰هجری قمری بود که مسلم‌بن عقیل، برای بیعت‌گرفتن از مردم کوفه راهی این شهر شد، اما به‌دست عبیدالله بن زیاد به شهادت رسید. ۱۴قرن پس از شهادت غریبانه مسلم‌بن عقیل در کوفه، دهه‌هاست که هیئت‌های عزاداری ری و تهران هرساله به‌مدت سه شب برای ذکر مصیبت فرستاده امام‌حسین(ع) در قبله تهران نوحه‌خوانی می کنند.

مطالب این شماره از همشهری محله حاصل سی امین نشست مرکز تهران‌پژوهی همشهری با عنوان «آیین مسلمیه در قبله تهران» است. در این پرونده برای مرور خاطرات و هویت تاریخی این مراسم آیینی با سیدمحسن ماجدی، ری‌پژوه و استاد دانشگاه، حامد احمدپور، رئیس شورای مسلمیه، سیدعلی آقا سیدعلی و حاج حسن امینی‌مقدم، از خادمان حرم عبدالعظیم حسنی، محمد نوروزی، پیرغلام اهل‌بیت(ع) و حسین اربابی، از کسبه و بازاریان قدیمی ری، محمود منیعی، تهران‌پژوه، احمد ابوحمزه، استاد دانشگاه و ری‌پژوه، محمد حبیبیان، رئیس شورای هیئت‌های مذهبی شهرستانی ری و حجت‌الاسلام مرتضوی گفت‌وگو کرده‌ایم.

سیدمحسن ماجدی

حسن امینی‌مقدم

سیدعلی آقاسیدعلی

حامد احمدپور

محمد نوروزی

حسین اربابی

پیش‌خرید بلیت ماشین‌دودی برای عزاداران

مردم تهران قدیم اعتقاد داشتند حرم شاه‌عبدالعظیم حسنی، زیارتگاه فقراست چون افرادی که توان مالی کمی داشتند و نمی‌توانستند به کربلا و دیگر اماکن زیارتی بروند، نذر می کردند هر پنجشنبه که روز زیارت امام‌حسین(ع) است به این آستان بیایند، اما این ارادت و حضور در ایام شهادت مسلم بن عقیل بیشتر خودش را نشان می‌داد و کم‌کم این حضور به یک آیین محرمی تبدیل شد. اما اینکه تهرانی‌ها چطور خودشان را به مسلمیه می‌رساندند، حکایتی جالب و خواندنی دارد؛ یکی با پای پیاده و دیگری با چاپار و درشکه و گاری، ولی با راه افتادن ماشین‌دودی و خط شاه‌عبدالعظیم(ع) این رفت‌وآمدها آسان‌تر شد. سیدمحسن ماجدی، ری‌پژوه، خاطره جالبی از استفاده زائران از ماشین‌دودی در ایام مسلمیه دارد. او تعریف می کند: «پدربزرگم، سوزنبان ماشین‌دودی بود و دایی‌ام روایت می کرد که در ایام مسلمیه، چون هیئت‌ها می‌خواستند، اعضای هئیت از هم گسسته و پراکنده نشوند و در راه جا نمانند، به همین‌خاطر واگن‌های ماشین‌دودی را برای ایام مسلمیه رزرو و بلیت آن را پیش‌خرید می کردند و هرقدر جا داشت حتی تا سقف هم افراد سوار واگن می‌شدند.»

ماجدی درباره اسناد مکتوب تاریخی کشف‌شده می‌گوید: «به تازگی ۵نسخه روزنامه به نام وقایع‌اتفاقیه (روزنامچه) آستان مقدس عبدالعظیم(ع) در ری پیدا و خوانش شده که مربوط به سال ۱۲۹۲تا ۱۲۹۸شمسی است. در آن روزگار گروهی از حکومت در آستان مستقر بودند تا وقایع آستان را به‌صورت هفتگی مستند کنند و برای دربار و دارالخلافه بفرستند. به همین‌خاطر وقایع جالبی را مکتوب کردند که آیین و عزاداری مردم مسلمیه هم بخشی از این روزنامچه است.»

به‌گفته ماجدی هر قوم و شهری برای طلیعه محرم آیین و رسم ویژه‌ای دارد، مانند ترک‌ها که با طشت‌گذاری و یزدی‌ها با سیاهبندان به پیشواز محرم می‌روند. تهرانی‌های متدین هم می‌خواستند طلیعه خاص خودشان را برای محرم داشته باشند، به همین‌خاطر مسلمیه را در ری برای یک شب پایه‌گذاری کردند. ابتدا هیئت سادات اخوی که از طرف دارالخلافه حمایت می‌شد، یکی از هیئت‌هایی بود که در ایام مسلمیه در حرم عبدالعظیم(ع) یک شب به عزاداری می‌پرداخت. بعدها هیئت‌های دیگر هم اضافه و زمان آن نیز بیشتر شد.

دورهمی ۷۲ساعته ۱۲۰هیئت

بیش از ۱۲۰سال است که اهالی شهرری و زائران حرم شاه‌عبدالعظیم حسنی با برگزاری مراسم آیینی مسلمیه دل‌های خود را برای عزاداری سیدالشهدا(ع) و ایام سوگواری محرم و صفر آماده می کنند؛ مراسمی که به طلیعه محرم نیز معروف است. حامد احمدپور، رئیس شورای مسلمیه و رئیس اداره تبلیغات اسلامی شهرستان ری با بیان اینکه از دیرباز تا کنون مراسم مسلمیه میان هیئت‌های تاریخی ری و هیئت‌های قدیمی تهران جایگاهی ویژه داشته و دارد، می گوید: «نخستین هیئت‌هایی که بانی مراسم مسلمیه شدند، این آیین را پیش از محرم برگزار کرده‌اند و تا امروز نیز مسلمیه طلیعه محرم یا آیینی برای ورود به حال و هوای محرم است.» احمدپور درباره قدمت این مراسم می گوید: «بیش از ۱۲۰سال است که ری افتخار برگزاری این مراسم را دارد. مراسم در سه شب و قبل از شهادت حضرت مسلم(ع) آغاز می‌شود و در شب عرفه به پایان می‌رسد. هیئت‌های شرکت‌کننده، مراسم مسلمیه را بعد از نماز مغرب و عشا شروع می کنند و براساس تعداد هیئت‌هایی که خود را از ری، تهران و... به حرم شاه‌عبدالعظیم حسنی رسانده‌اند، این مراسم تا ۲بامداد و گاهی تا نماز صبح ادامه دارد.» به‌گفته احمدپور هر سال حدود ۱۲۰هیئت در مراسم مسلمیه شرکت می کنند: «هیئت‌ها از شهرری، تهران، کرج، قم و شهرهای اطراف به حرم می‌آیند و به سبک سنتی عزاداری می کنند. به‌دلیل شمار بالای هیئت‌ها، حدود ۷۰هیئت در مراسم مسلمیه وارد صحن اصلی می‌شوند و دیگر هیئت‌ها بیرون از حرم به سبک‌های سنتی چون دمامه‌زنی و... عزاداری می کنند.» احمدپور ادامه می‌دهد: «هیئت‌ها که به چهارسوق بازار قدیم ری می‌رسند، نوبت برگزاری مراسم چهارپایه‌خوانی است. نوحه‌خوان به سبک مداحان و نوحه‌خوان‌های قدیم روی چهارپایه می‌ایستد و با اجرای اشعار مرتبط این بخش از مراسم آیینی مسلمیه را اجرا می کند. مقصد بعدی هیئت‌ها پیش از ورود به صحن حرم، عزاداری در سقاخانه است. هیئت‌ها به سقاخانه که می‌رسند برای حضرت ابوالفضل(ع) عزاداری می کنند. سپس هیئت‌ها به نوبت وارد حرم می‌شوند و در صحن اصلی حرم یا صحن امام‌حسن‌مجتبی(ع) رو به سیدالکریم به نوحه‌خوانی می‌پردازند.»

به رسم میزبانی حسینیه‌ها را خالی می‌کردیم

میزبانی از هیئت‌های تهرانی در ایام مسلمیه رسم دیرین هیئت‌های شهرری است که نشان‌دهنده مهمان‌نوازی و اهمیت‌دادن به برگزاری آیین‌های مذهبی اهالی است. حاج اکبر کاوه، مداح پیشکسوت اهل‌بیت(ع) در شهرری، خاطرات بسیاری از برگزاری آیین مسلمیه و میزبانی از هیئت‌های تهرانی دارد. او که متولد ۱۳۲۶ و از کودکی شاهد حضور هیئت‌های عزاداری در شهرری است، از قدمت این سنت می گوید: «از وقتی به یاد دارم، مراسم مسلمیه از شب ۷تا ۹ذی‌الحجه به‌مدت ۳شب در شهرری برگزار می‌شده است. در این شب‌ها هیئت‌های مختلف از تهران به شهرری می‌آمدند و در مراسم مسلمیه در وصف بی‌وفایی کوفیان و شهادت مسلم بن عقیل نوحه‌سرایی می کردند.» اما چرا هیئت‌های تهرانی، شهرری را برای عزاداری در ایام مسلمیه انتخاب می کردند، حاج اکبر کاوه می گوید: «تهرانی‌ها به زیارت مرقد حضرت عبدالعظیم(ع) اهمیت می‌دادند و در طول سال چندین بار برای زیارت به شهرری می‌آمدند، برای همین در ایام مسلمیه و قبل از شروع ماه محرم با آمدن به این حرم شریف به نوعی به پیشواز عزاداری برای امام‌حسین(ع) می‌رفتند. یادم هست آن زمان وسیله نقلیه مانند امروز نبود و خیلی وقت‌ها تهرانی‌ها وقتی شب برای عزاداری به شهر ری می‌آمدند، مجبور می‌شدند همان جا بمانند، به همین دلیل اهالی شهرری همه حسینیه‌ها را برای میزبانی از تهرانی‌ها خالی می کردند. حتی هیئت‌های شهرری هم در آن ۳روز برنامه‌های خود را تعطیل می کردند و در خدمت میزبانی از عزادارانی بودند که از تهران به شهرری می‌آمدند. هر چه نوحه‌خوان، میاندار، سینه‌زن و هیئت‌های معروف بود همه از تهران می‌آمدند. در زمستان و تابستان، اگر درجه سرمای هوا زیر صفر بود یا بالای ۵۰درجه، مراسم مسلمیه برگزار می‌شد. یادم هست یک سال زمستان در شهرری برف شدید باریده بود. آن زمان خبری از برف‌روبی خیابان نبود. بیرون که می‌آمدیم پایمان تا زانو در برف فرو می‌رفت. اما همان سال هم میزبان عزاداران تهرانی بودیم و مراسم شهادت حضرت مسلم بن عقیل را برگزار کردیم.»

به‌گفته قدیمی‌های شهر ری حتی برخی مردم شهرری خانه‌های خود را برای پذیرایی و اسکان هیئت‌هایی که از تهران به شهرری می‌آمدند، خالی می کردند.

حاج‌محسن امینی‌مقدم، از خادمان حرم حضرت عبدالعظیم حسنی(ع)، می گوید: «سید جواد اسدالله شیرازی تمام این ۳روز خانه‌اش را در اختیار تهرانی‌ها قرار می‌داد. حاج سلطان رضوی امیری نیز خانه بزرگی داشت که به عشق امام‌حسین(ع) خانه‌اش را برای اسکان تهرانی‌ها خالی می کرد.»

ماجرای پناه‌دادن حاج حسین بهاری به نواب صفوی

بیش از ۴دهه از درگذشت حاج حسین بهاری، مداح و نوحه‌خوان بنام معاصر که نامش با سنت چهارپایه‌خوانی گره خورده است، می‌گذرد، اما نام حاج‌حسین بهاری برای عزاداران مسلمیه یادآور روضه معروفش در مراسم مسلمیه قبل از پیروزی انقلاب اسلامی است؛ همان روضه‌ای که دوستی و رفاقتش با شهیدنواب صفوی و ماجرای پناه دادن به آن شهید را بیان می‌کرد.

حمید بهاری، فرزند حاج‌حسین که خود از مداحان و نوحه‌خوانان تهران است، می‌گوید: «ساعت حدود ۲نیمه‌شب بود که زنگ خانه ما به صدا درآمد. صدای گاردی‌ها و نیروهای ساواک از انتهای کوچه به گوش می‌رسید. انگار مامورها در تعقیب کسی بودند. پدرم به سرعت در خانه را باز کرد. شهیدنواب صفوی پشت در بود. مأموران در کوچه‌های اطراف به‌دنبال او بودند و شهید نواب هم که رفاقت دیرینه‌ای با حاج‌حسین داشت، خودش را به خانه ما رساند. همین که وارد خانه شد به پدرم گفت: حاج‌حسین، اگر ترسیده‌ای می‌توانم به خانه دیگری بروم. همان لحظه بغض گلوی پدرم را گرفت و به شهید نواب گفت: بغض من از ترس نیست؛ اینطور که شما به خانه ما آمده‌ای، دلم برای حضرت مسلم سوخت که یک مرد پیدا نشد در خانه را برایش باز کند و به او پناه بدهد.»

ماجرای آن شب، به یکی از روضه‌های حاج‌حسین در مراسم مسلمیه تبدیل شد. بهاری ادامه می‌دهد: «پدرم در مراسم مسلمیه همان سال ماجرای پناه‌دادن به شهیدنواب را در صحن حرم عبدالعظیم و هنگام اجرای روضه برای عزاداران تعریف کرد. می‌گویند وقتی حاج‌حسین در میان روضه به این ماجرا اشاره کرد، تمام جمعیت اشک ریختند.»

حمید بهاری از نقش پدر در مراسم مسلمیه می‌گوید: «حاج‌حسین پای ثابت مراسم مسلمیه بود و هر سال به‌عنوان مداح و نوحه‌خوان جامعه مداحان در بازار و نیز صحن حرم سیدالکریم نوحه‌خوانی می‌کرد. نوحه‌های او در مراسم مسلمیه نیز مانند بیشتر نوحه‌هایش حال و هوای حماسی داشت؛ مثل نوحه معروف حسین سرباز ره دین بود/ حسین قربانی آیین بود/ عاقبت حق‌طلبی این بود/ از سر نی گفت/ سبط پیمبر/الله اکبر/الله اکبر... که با نام او پیوند خورده و هربار که در چهارسوق و صحن شاه‌عبدالعظیم روی چهارپایه می‌رفت این نوحه را نیز به درخواست عزاداران اجرا می‌کرد.»

چهارپایه‌خوان معروفی که شبانه از تبعیدگاه به ری آمد

مراسم مسلمیه با همه شکوه و شوری که در خود داشت، اما یک ویژگی‌اش بیشتر از همه خودنمایی می‌کرد و آن عشق و علاقه وصف‌ناشدنی مردم به حضور در مراسم است؛ آیینی که گویی مجوز ورود به سوگواری محرم را با خود همراه دارد.

حاج حسن امینی‌مقدم، خادم آستان شاه‌عبدالعظیم، سال‌هاست که میزبان عزاداران مسلمیه است: «خاطرات بسیاری از شور و شوق عزاداران را به یاد دارم که در هر اوضاع و احوالی خودشان را به این مراسم می‌رساندند.

یکی از خاطرات به مداح معروف چهارپایه‌خوان و از مؤسسان هیئت بنی‌فاطمه، حاج سیدعباس زریباف برمی‌گردد؛ مردی که همه زندگی‌اش را وقف مداحی کرد و بسیاری از عبارات و مفاهیم انقلابی‌اش نیز لابه‌لای نوحه‌هایی که می‌خواند گوش ظالمان را می‌آزرد. روزهایی را به‌خاطر دارم که اعضای ساواک برای کنترل مراسم عزاداری محرم با لباس مبدل در مراسم حضور پیدا می‌کردند تا مبارزان و مخالفان شاه را شناسایی کنند.

حاج‌آقا زریباف را هم اینگونه دستگیر کردند و به تبعیدگاه فرستادند، اما مگر زندان و تبعید می‌توانست جلوی این شوریدگی را بگیرد؟ در بحبوحه روزهای مبارزه با رژیم پهلوی، مراسم مسلمیه مثل همیشه و بلکه پرشورتر برگزار می‌شد. حاج‌آقا زریباف در تبعید بود. مراسم شروع شد و مداحان شور گرفته و عزاداران به سر و سینه می‌زدند.

شب از نیمه گذشته بود که خبر آوردند سیدعباس آمده، راه را باز کنید. مرحوم سیدعباس زریباف از میان جمعیت رد شد و خود را به چهارپایه رساند و با همان صدای رسا شروع به خواندن کرد. قضیه از این قرار بود که ایشان شبانه از تبعیدگاه خارج شده بود و خودش را به مراسم مسلمیه رسانده بود. می‌گفت دل‌وجانم اینجا بود؛ فقط باید می‌آمدم. جوان‌ها دورش جمع شده بودند، اما جاسوس‌های ساواک هم همه‌جا بودند. بعد از چند ساعت متوجه شدیم چندنفری حاج‌آقا زریباف را دوره کردند و او را از مراسم بیرون بردند. ساواک دستپاچه شده بود و همان شب دوباره او را دستگیر کردند. همین کار مرحوم زریباف باعث شد تا بین مداح‌ها باب شود که حتما در مراسم مسلمیه حضور داشته باشند.»

مرحوم سیدعباس زریباف از چهارپایه‌خوانان معروف بود که بیشتر بر چهارپایه مقابل تیمچه حاجب‌الدوله می‌خواند و هرسال در مراسم مسلمیه ری حضور داشت. او و دیگر اعضای هیئت بنی‌فاطمه(س) حاج مرزوق عرب حائری، از مداحان و منبری‌های معروف کربلا را به تهران دعوت می‌کنند. سیدعباس در بازارچه نایب‌السلطنه منزلی برای حاج مرزوق و خانواده‌اش فراهم می‌کند که در نتیجه زمینه شکل‌گیری مراسم مسلمیه با حضور حاج مرزوق فراهم می‌شود. حاج سیدعباس زریباف در سال ۱۳۷۹ بر اثر بیماری درگذشت؛ مردی که ساواک بارها از او تعهد گرفته بود در هیئت‌ها نخواند و حضور نداشته باشد.

چراغ اول را هیئت بنی‌فاطمه(س) روشن کرد

در منابع مکتوب تاریخی از هیئت بنی‌فاطمه(س) به‌عنوان نخستین هیئتی که از تهران به ری رفت و مراسم مسلمیه را در این خطه برپا کرد، نام برده‌اند. در آن سال‌ها، اصناف به‌طور جداگانه برای خودشان هیئت داشتند و نام هیئت مطابق صنف شغلی انتخاب می‌شد؛ مثل هیئت بزازها که توسط پارچه‌فروش‌های بازار تهران تأسیس شد و بعدها به هیئت بنی‌فاطمه(س) تغییر نام داد یا هیئت آهنگرها و هیئت خراط‌ها. به این ترتیب بزازهای بازار تهران نخستین افرادی بودند که مراسم باشکوه مسلمیه را در ری برپا کردند و بعد از آنها هیئت‌های دیگری برای حضور در این مراسم به ری رفتند. مراسم مسلمیه در نخستین سال‌ها با حضور معدود هیئت‌های اسم و رسم‌دار پایتخت برپا می‌شد و آرام‌آرام شکوهی دوچندان پیدا کرد. حاج حسن امینی‌مقدم، از خادمان حرم حضرت عبدالعظیم (ع)، در این‌باره می‌گوید: «آنطور که قدیمی‌ها نقل می‌کردند، بازاری‌های تهران نقش پررنگی در برپایی مسلمیه داشته‌اند و عزاداری آنها در مسلمیه با گذشت زمان به سنت تبدیل شد. تا حدود ۸۰سال قبل هیئت‌هایی برای مراسم مسلمیه به ری می‌آمدند که بیشتر آنها از بازاریان تهران بودند.»

رسم خوشامدگویی بازاریان

کسبه و بازاریان بازار حضرتی در همسایگی حرم سیدالکریم از دیرباز نقش اساسی در برگزاری مراسم مسلمیه داشتند. بازار حضرتی مسیر عزاداری هیئت‌ها در این مراسم آیینی است و بازاریان نه‌تنها به احترام این مراسم دکان‌های خود را در ایام مسلمیه تعطیل می‌کنند، بلکه سال‌هاست در کسوت میزبان به زائران و عزاداران خدمت‌رسانی کرده‌اند. سیدمحسن ماجدی، ری‌پژوه، نویسنده و استاد دانشگاه، در این‌باره می‌گوید: «بازاریان نه‌تنها کرکره مغازه‌ها را پایین می‌کشند، بلکه خود نیز نذر و نذوراتی دارند که در ایام مسلمیه ادا می‌کنند. در گذشته که تهیه غذا سخت بود، برخی از کسبه که نیت داشتند، بانی اطعام عزاداران می‌شدند و با هیزم، دیگ مسی و چهارپایه غذا طبخ می‌کردند.» رسم است که به وقت ورود هیئات و دسته‌های عزاداری، کسبه و بازاریان به احترام عزاداران در ورودی بازار بایستند و به عزادارانی که از محله‌های ری، تهران و... در مراسم مسلمیه شرکت کرده‌اند خوشامدگویی کنند. کسبه علاوه بر تعطیلی مغازه‌ها و شرکت در مراسم، در مسیر هیئت‌ها اسپند دود کرده و با آب و شربت از آنها پذیرایی می‌کنند.

عزاداری در ۲باغ معروف

برپایی مراسم باشکوه مسلمیه از سال‌های دور با سنت‌های خاصی همراه بوده است. علاوه بر شیوه عزاداری، انتخاب مکان برپایی مراسم هم اهمیت خاصی داشته و عزاداران در مکان‌هایی مشخص سوگواری می‌کردند.

طبق روایت‌هایی که اهالی قدیمی ری روایت می‌کنند، مراسم مسلمیه در دوره قاجار با شکوه خاصی برپا می‌شد. حاج حسین اربابی، از ساکنان قدیمی شهرری، به نقل از قدیمی‌های این محدوده پایتخت می‌گوید: وقتی موعد برپایی مراسم مسلمیه می‌رسید، اهالی ری برای میزبانی عزادارانی که از محدوده سرچشمه، میدان خراسان و بازار می‌آمدند آماده می‌شدند. مکان عزاداری هم از قبل مشخص بود. بیشتر مردم برای عزاداری مستقیم به بازار ری و سقاخانه و از آنجا به حرم عبدالعظیم(ع) می‌رفتند، اما برخی‌ها هم به باغ‌های معروف اطراف حرم که آرامگاه خصوصی و خانوادگی افراد مشهور و ثروتمند بود، می‌رفتند و مراسم را طبق سنت‌ها و آیین‌های قدیمی برپا می‌کردند.

باغ خسروخانی و باغ علیجان در دوره قاجار محلی برای دفن افراد مشهور و متمول بود و آرام‌آرام به آرامگاه خانوادگی مشاهیر ری تبدیل شد. اربابی درباره برپایی مراسم مسلمیه در این باغ‌ها می‌گوید: این ۲باغ به خسروخان و علیجان که از اهالی ری بودند، تعلق داشت و مملو از درختان توت بود. باغ‌ها با گذشت زمان به آرامگاه خانوادگی تبدیل شد و هر خانواده‌ای که عموماً هم متمول بود صاحب یک اتاق بزرگ بود و اموات خود را در آن دفن می‌کرد. موعد برپایی مسلمیه که می‌رسید، در محوطه بیرونی این اتاق‌ها یا مقبره‌های خانوادگی که دور تادور باغچه‌ها قرار داشتند، فرش پهن می‌کردند و مراسم برپا می‌شد.

باغ خسروخانی و باغ علیجان در شرق حرم عبدالعظیم(ع) تا چند دهه قبل پابرجا مانده بود، اما در طرح گسترش حرم عبدالعظیم(ع) تخریب شدند و امروز هیچ اثری از آنها یافت نمی‌شود. این ساکن قدیمی ری درباره رعایت آداب مراسم مسلمیه در این ۲مکان می‌گوید: عزاداری فقط در مقبره‌ها برپا می‌شد و به قول معروف، دسته‌های عزاداری و نوحه‌خوانی بیرون نمی‌رفتند. علاوه بر این، فقط با آبگوشت از عزاداران مسلمیه پذیرایی می‌شد. البته این باغ‌ها اواخر دهه ۶۰ تخریب شدند و صحن مصلای شهرری در همین مکان ساخته شد.

بانوی سرکه‌فروش کل پس‌اندازش را به هیئت داد

توزیع نذری در ایام مسلمیه از رسم‌های کهن در شهرری است. حاج اکبر کاوه، از مداحان پیشکسوت شهرری، ایمان دارد که خرج نذری همیشه به همت مردمی که عاشق امام‌حسین(ع) هستند جور می‌شود و همین عشق است که موجب شده تا سال‌ها چراغ هیئت‌ها روشن بماند.

او از میان خاطرات بی‌شمارش برایمان از نذری زنی می‌گوید که تمام پس‌اندازش را برای کمک به هیئت اهدا کرد؛ زنی که اگرچه به‌سختی مخارج خود را تهیه می‌کرد، اما وقتی پای عشق به امام‌حسین(ع) در میان آمد، از هرچه داشت گذشت.

حاج اکبرآقا، درحالی که اشک از چشمانش جاری است می‌گوید: شاید برای برخی عجیب باشد که خرج میزبانی از عزاداران مسلمیه یا مراسم محرم و صفر چگونه فراهم می‌شود. باید بگویم که قبل از شروع مراسم مسلمیه، مردم کمک‌ها و نذورات خود را به هیئت‌ها اهدا می‌کنند. اما خاطره‌ای که می‌خواهم در این باره برایتان نقل کنم مربوط به بیش از ۵۰سال پیش است. در محله ما زنی بود که امورش از راه فروش سرکه می‌گذشت. یک من (۳کیلو) سرکه را به قیمت ۱۵ریال می‌فروخت. مرا می‌شناخت و می‌دانست مردم نذورات خود را به من می‌دهند تا در ایام عزاداری برای امام‌حسین(ع) خرج کنم.

یک روز از من خواست که به خانه‌اش بروم. من همراه یکی‌دو تا از دوستانم به خانه‌اش رفتیم. نمی‌دانستیم ماجرا چیست. بعد از چند دقیقه، کیسه‌ای آورد که در آن ۲هزار تومان پول نقد بود. با این پول در آن سال می‌شد خانه خرید، اما او به ما گفت که این پول را خرج امام‌حسین(ع) کنید. می‌توانست این پول را خرج زندگی‌اش کند، اما نذر کرده بود که تمام این پول را خرج هیئت کند. هنوز هم وقتی یاد این خاطره می‌افتم، گریه‌ام می‌گیرد.

حاج اکبر ادامه می‌دهد: چند روز دیگر مراسم مسلمیه شروع می‌شود و امسال ارزاق و مواد اولیه پذیرایی از عزاداران گران‌تر شده است. اما با مرور خاطرات گذشته، ایمان دارم عشق مردم به امام‌حسین(ع) آنقدر زیاد است که هیچ سالی برای پذیرایی از عزاداران امام‌حسین(ع) لنگ نمی‌مانیم، چه آن زمان که قیمت گوشت ۳تومان بود و چه حالا که به ۷۰۰هزار تومان رسیده است. خود امام‌حسین(ع) کمک می‌کند تا سور و سات میزبانی از عزاداران جور شود. ما کاره‌ای نیستیم و فقط پادوی امام و عزادارانش هستیم و به عشق مولایمان خادمی می‌کنیم.

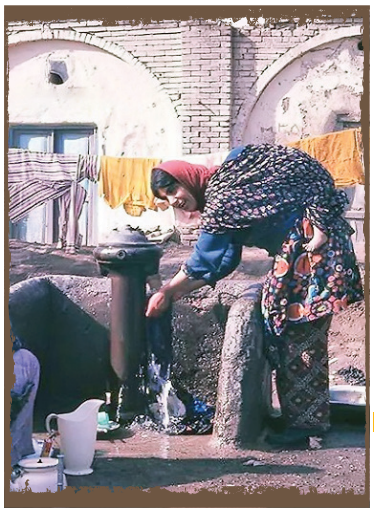

سال ۱۳۵۳

ایستگاه صلواتی در اتراقگاه آب‌متکا

چند سالی است که در مسیر پیاده‌روی جاماندگان اربعین از میدان امام‌حسین(ع) تا حرم شاه‌عبدالعظیم حسنی(ع) ایستگاه‌های صلواتی برقرار است، اما بیش از ۱۲۰سال قبل هم برای عزاداران مسلمیه همین شرایط مهیا بود. آن روزگار «آب‌متکا» ایستگاه توقف و استراحت زائران و عزاداران حرم بود. محل کنونی آب‌متکا همان مکان ورزشگاه قمر بنی‌هاشم(ع) در بالای پل سیمان است. شیب تند تهران به سمت ری در این محدوده قرار داشت.

آب‌متکا از شوش به شهرری سرریز می‌شد و در مسیر خود زمین‌های کشاورزی را آبیاری می‌کرد تا به ری می‌رسید. شدت آب به اندازه‌ای زیاد بود که اگر جسم سبکی وارد آب می‌شد، به جای اینکه وارد نهر شود، بالا و پایین می‌رفت و یک حرکت گردابی و لوله‌ای‌شکل به خود می‌گرفت. به همین دلیل به آب‌متکا معروف شده بود. سیدمحسن ماجدی، استاد دانشگاه و ری‌پژوه، درباره این قنات و قهوه‌خانه‌های اطراف آن که به عزاداران مسلمیه خدمات می‌دادند، می‌گوید: قدیم‌ها مردم پای پیاده یا با احشام و کالسکه برای ایام مسلمیه و محرم به شاه‌عبدالعظیم حسنی(ع) می‌آمدند.

مخصوصا در فصول گرم سال، چون هنوز از آب‌متکا تا میدان شهرری بیشتر از ۳کیلومتر راه بود، مسافران برای رفع خستگی و تشنگی اینجا توقف می‌کردند. در کنار آب‌متکا ۲قهوه‌خانه برقرار بود که مسافران در این محل اتراق می‌کردند. آب‌متکا نخستین فضایی بود که در طول مسیر پیاده‌روی، آب روان و خنکی داشت و آنها می‌توانستند آب بخورند یا ظرف‌هایی را که همراهشان بود از آب پر کنند. درواقع این مکان حکم ایستگاه‌های صلواتی امروز را داشت و از قبل همه‌چیز برای عزاداران فراهم شده بود. جالب این است که در راه برگشت هم چون همه مسیر سربالایی بود، از این محل بیشتر استفاده می‌شد. اگر این ایستگاه نبود، مردم بین راه اذیت می‌شدند. به گفته ماجدی، در آن زمان شهرری زیر کشت گندم بود و به همین خاطر، برخی از اهالی نذورات و خیراتشان را که اغلب نان و پنیر یا نان و خرما بود، به آب‌متکا می‌آوردند و از مهمان‌ها پذیرایی می‌کردند.

پذیرایی از عزاداران در روزگار قحطی و عسرت

در دوره قاجار به‌خصوص در زمان حکومت ناصرالدین‌شاه که جمعیت تهران زیاد شده بود، مردم مدام با قحطی دست‌وپنجه نرم می‌کردند. این شرایط بعد از جنگ جهانی دوم بدتر شد و مردم تنگدست‌تر شدند، تا جایی که حتی نان هم گیرشان نمی‌آمد؛ اما با تمام کمبودها در مراسم مسلمیه نان میان عزاداران از سوی آستان توزیع می‌شد و همه می‌دانستند که در این ایام، مهمان آستان‌اند و در روزهای عزاداری گرسنه نمی‌مانند.

سیدمحسن ماجدی، مدرس دانشگاه و ری‌پژوه، دراین‌باره می‌گوید: «ری در دوره قاجار به‌دلیل فراوانی کشت گندم و جو، اداره غله داشت. به همین‌خاطر اغلب ساکنان ری در دوران قحطی در ایام مسلمیه، نان می‌پختند، یا مرسوم بود با برنج‌های شکسته دم‌پختک طبخ می‌کردند تا میان محرومانی که برای رفع گرسنگی به ری می‌آمدند، توزیع کنند.»

در دوران قحطی دولت سیب‌زمینی می‌آورد و به مردم می‌داد. مردم از صبح تا نزدیک ظهر برای گرفتن ۲تکه نان می‌ایستادند. بین مردم متمول شهرری، آدم‌های متدینی حضور داشتند که در زمان قحطی به‌ویژه در ایام مسلمیه، دستگیر محرومان می‌شدند. افراد متمکن شهرری به نیازمندان آرد می‌دادند. برخی هم برنج می‌خریدند و روزها در کاروانسرا دم‌پختک می‌پختند و مردم کاسه‌هایشان را می‌آوردند و بدون پرداخت پول دم‌پختک و نان می‌گرفتند.

ماجدی در تأیید صحبت‌هایش می‌گوید: «فلور، ایران‌شناس هلندی، در کتاب تاریخ نان در ایران، با اشاره به قحطی نان و تصمیم ناصرالدین‌شاه برای مهار این مشکل، نوشته که ناصرالدین‌شاه پس از ۲قحطی بزرگ آن دوران، در منطقه شاه‌عبدالعظیم سیلو ساخت. او اداره‌ای هم در وزارت مالیه به اسم اداره انبار غله دارالاخلافه راه‌اندازی کرد که به‌صورت موقت در کنترل اوضاع و کوتاه‌کردن دست دلالان تأثیرگذار بود. این انبار، آذوقه ۶ماه مردم تهران را تامین می‌کرد و مدتی در برچیدن شبکه‌های احتکار و جلوگیری از گرانی قیمت نان مؤثر بود؛ هرچند پس از مدتی به‌دلیل نفوذ افراد سودجو مشکلات دوباره ایجاد شد.»

نذری‌های خاص

ادای نذر از سال‌های دور پای ثابت مراسم مسلمیه در ری بوده است. مردم ری در کنار تهران‌نشین‌ها که برای حضور در مراسم باشکوه مسلمیه با هر وسیله‌ای خودشان را به ری می‌رساندند، با انواع و اقسام نذری‌ها از عزاداران پذیرایی می‌کردند و همین ادای نذری یکی از سنت‌های مهم مسلیمه در سال‌های دور بوده است.

ری از سال‌های دور مملو از سبزی‌کاری بود و مردم در بسیاری از مراسم رسمی و غیررسمی از چنین امتیاز منحصربه‌فردی بهره می‌بردند. اهالی ری برای پذیرایی از عزاداران مسلمیه هم به محصول اصلی ری که سبزی بود، رجوع می‌کردند. سیدمحسن ماجدی، ری‌پژوه و مدرس دانشگاه، دراین‌باره می‌گوید: «در سال‌های دور و به‌طور خاص در دوره قاجار که تهیه سوخت برای مردم کار آسانی نبود، نان و پنیر و سبزی به قوت غالب آنها تبدیل شده بود و اهالی ری که دسترسی آسانی به سبزی‌کاری‌ها داشتند، وعده غذایی‌شان نان و پنیر و سبزی یا نان و ماست بود. مردم در مسلیمه هم نذرشان را با نان و پنیر و سبزی ادا می‌کردند و معروف بود که در مسلمیه نان و پنیر و سبزی نذر می‌کنند.»

ادای نذر در مسلمیه با آداب خاصی همراه بوده است. مردم برای ادای نذر در مسیر رسیدن عزاداران به حرم عبدالعظیم(ع) قرار می‌گرفتند و با شیوه‌ای که مخصوص اهالی ری بود، از عزاداران پذیرایی می‌کردند. ماجدی درباره آداب ادای نذر در مراسم مسلمیه می‌گوید: «یکی دیگر از نذرهایی که به‌واسطه وجود دامداری‌ها در ری ادا می‌شد، فرنی و شیربرنج بود که دستور پخت نسبتا آسانی هم داشت. مردم نذر می‌کردند که مثلا یک‌من فرنی بین عزاداران مسلمیه پخش کنند و اینگونه نبود که به‌طور کامل از یک هیأت پذیرایی کنند. اهالی ری، فرنی و شیربرنج را در کاسه‌های سفالی می‌ریختند و با یک قاشق در مسیر رسیدن عزاداران به مراسم مسلمیه که در بازار و حرم عبدالعظیم(ع) برگزار می‌شد، قرار می‌دادند.»

نذر شمع هم یکی از نذرهای خاص مراسم مسلمیه بود که از نخستین سال‌های برپایی این مراسم در ری ادا می‌شد. در سال‌های دور که هنوز تیرهای چراغ‌برق در شهرری نصب نشده بود، مردم برای روشن‌کردن مسیر عزاداران مسلمیه، شمع روشن می‌کردند تا نذرشان را هم ادا کرده باشند. ماجدی درباره تجمع نذرکننده‌های

مسلمیه می‌گوید: «مردم معمولا برای ادای نذرشان به مسیر سقاخانه و بازار چهارسوق که عرض کمتری داشتند، نمی‌رفتند و ترجیح می‌دادند در طول خیابان منتهی به حرم عبدالعظیم(ع) که عریض‌تر بود، بایستند. البته در کاروانسرای دوقلو در بازار چهارسوق و خروجی‌های حرم عبدالعظیم(ع) نذری‌هایی مثل آش شوربا توزیع می‌شد؛ اما تجمع نذرکننده‌ها در خیابان حرم بیشتر بود.»

یخ یخچال‌های ری پیشکش عزاداران تشنه

شهرری تا همین یک قرن گذشته بیشترین یخچال‌های قدیمی تهران را در خود جای داده بود و در فصل تابستان، یخ‌های این یخچال‌ها خوردن جرعه‌ای آب خنک را به کام تهرانی‌ها گوارا می‌کرد. اما ماجرای جالب اینجاست که یخ‌های این یخچال‌ها در ایام مسلمیه و محرم پیش‌خرید می‌شدند تا عزاداران تشنه را سیراب کنند. پذیرایی با نوشیدنی‌های مختلف از عزاداران و زائران مسلمیه در فصول سال مرسوم و متفاوت بود؛ هرچند مزه چای حرم، تابستان و زمستان نداشت و خستگی راه را از تن عزاداران و زائران می‌زدود. سیدمحسن ماجدی، ری‌پژوه و ساکن قدیمی شهرری، روایتی خواندنی درباره نوشیدنی‌های این ایام دارد؛ «بهشتی، علائین، تکیه، میدان، بی‌بی‌زبیده، پل سیمان و... ازجمله یخچال‌های قدیمی شهرری محسوب می‌شوند. دیوار یخچال‌ها بسیار بلند و از جنس چینه گلی بود که استحکام بالایی داشت. برخی از این یخچال‌ها جزو موقوفات حرم و برخی هم شخصی بودند و افراد آنها را اجاره می‌کردند. من در میان اسناد و مدارک آستان مقدس شاه‌عبدالعظیم حسنی(ع) قراردادی را دیدم که براساس آن، دست‌اندرکاران آستان از چندماه قبل برای پذیرایی از عزاداران در ایام مسلمیه و محرم، یخ‌های این یخچال‌ها را پیش‌خرید می‌کرده‌اند.»

به‌گفته ماجدی صاحبان یخچال‌ها اواخر پاییز حوضچه‌ها را از آب لبریز می‌کردند و منتظر می‌ماندند تا زمستان از راه برسد. وقتی سرمای استخوان‌سوز قدیم فرامی‌رسید، آب داخل حوضچه یخ می‌بست. سپس اوایل بهار کارگران یخچال با وسایل مخصوص مشغول جمع‌آوری یخ‌ها می‌شدند و آنها را به قطعات کوچک تقسیم می‌کردند تا در فصل گرما آنها را عرضه کنند. اما داستان برطرف‌کردن تشنگی عزاداران به اینجا ختم نمی‌شود و ماجدی برایمان از سقاهایی می‌گوید که مشک بر دوش می‌انداختند و در مسیر حرکت عزاداران می‌ایستادند تا به یاد سقای دشت کربلا، لب‌های تشنه زائران را تر کنند. او روایت می‌کند: «در دوره قاجار امکانات در شهرری محدود و دسترسی عزاداران به آب آشامیدنی در مسیر حرکت به سمت شهرری و حرم دشوار بود. به همین‌خاطر عده‌ای نیت و نذر می‌کردند که برای برآورده‌شدن حاجات‌شان با مشک سر راه عزاداران مسلمیه قرار بگیرند و سقا شوند. آنها لنگی به کمر می‌بستند، مشکی به دوش می‌انداختند و پیاله‌ای مسی به‌دست در بازار و اطراف حرم راه می‌رفتند و می‌گشتند. سقاها مشک‌هایشان را از آب قنات‌های المیون و فیروزه پر می‌کردند.»

چرا یزدی‌ها به مسلمیه تهران پیوستند؟

آیین مسلمیه کلیددار همه مراسم و سنت‌های عزاداری تهرانی‌ها در ماه محرم است. خادمان حرم عبدالعظیم حسنی(ع) سال‌هاست قبل از شروع محرم به پیشوازش می‌روند و حرم را برای عزاداری نخستین شهید کربلا آماده می‌کنند.

۱۰روز مانده به آیین برگزاری مراسم مسلمیه، همه خادمان حرم شاه‌عبدالعظیم(ع) کارشان را شروع می‌کنند. هرکس هرجا باشد خودش را به ری می‌رساند. حاج حسن امینی‌مقدم ۵۳سال خادم این حرم بوده است؛ مردی که نسل در نسل از جد پدری و مادری‌اش خادم این بارگاه مطهر بوده‌اند. او می‌گوید: عزاداری برای مسلم بن عقیل شروع عزاداری‌های محرم برای تهرانی‌هاست. ۱۰روز قبل از مراسم مسلمیه، حرم را سیاه‌پوش می‌کنیم. کتیبه‌هایی با شعر معروف محتشم کاشانی همه‌جا نصب می‌شود. پرچم سیاه روی گنبد برافراشته می‌شود و همه‌جا رنگ عزا به خود می‌گیرد. مقابل ایوان اصلی آذین‌بندی می‌شود و خادمان حرم که اکثرشان افتخاری هستند، هرجا باشند خودشان را می‌رسانند. یادم می‌آید یک سال مثل همیشه حرم را برای برگزاری مراسم مسلمیه آماده کرده بودیم. دور هم نشسته بودیم که ناگهان در باز شد و جماعتی از مداحان و زائرانی که از شهر یزد آمده بودند وارد شدند. یکی‌شان بی‌مقدمه گفت: برادر، قضیه چیست؟ چند روز دیگر عید قربان است. شما همه‌جا را سیاه‌پوش کرده‌اید. الآن وقت عزا نیست. این لباس عزا به چه نیت است؟ ما هم مراسم مسلمیه را برایشان تعریف کردیم. اینکه این مراسم منش و سنت تهرانی‌ها برای ورود به محرم است و قدمتی دیرینه دارد. برادران یزدی اجازه گرفتند که در ۳شب مسلمیه در ری پیش ما بمانند تا از نزدیک با این آیین آشنا شوند. آنها می‌گفتند یزد لقب حسینیه ایران را دارد و باید این مراسم در این دیار هم اجرا شود. بعد از آن سال، مراسم مسلمیه در یزد هم اجرا شد. بعدها کاشانی‌ها و اصفهانی‌ها هم مهمانمان شدند و همین میزبانی باعث شد تا آنها هم به روش و سنت تهرانی‌ها با مراسم مسلمیه به پیشواز محرم بروند.

عبرت بگیر ای مرد باطل!

طلیعه محرم در ایام پیروزی انقلاب اسلامی حال و هوای دیگری داشت. اهالی ری، عزاداران حسینی و هیئت‌هایی که از تهران و شهرهای اطراف برای شرکت در مراسم مسلمیه به حرم سیدالکریم رفته بودند هنوز نوحه‌های حماسی و عدالت‌خواهانه ذاکران و مداحان در ایام انقلاب را به یاد دارند.

حاج محمد نوروزی‌نیا، پیرغلام اهل‌بیت(ع) و یکی از مداحان و روضه‌خوان‌هایی که بارها در این مراسم آیینی برای عزاداران نوحه و روضه‌خوانی کرده است، از حال و هوای مسلمیه در آن روزهای تاریخی می‌گوید: مرسوم بود هیئت‌هایی که از شهر ری، تهران و شهرهای اطراف برای شرکت در مراسم مسلمیه به حرم عبدالعظیم حسنی(ع) می‌رفتند در شب اول اشعاری درباره امام باقر(ع) و مسلم بن عقیل، شب دوم نوحه‌هایی درباره مسلم بن عقیل و در شب آخر اشعار مرتبط با عرفه و مسلم بن عقیل بخوانند. در ایام انقلاب اما اشعار کمی تغییر کرده بود. شعرها اگرچه درباره همان موضوعات مرتبط بود، اما در دل خود گوشه و کنایه‌هایی به حکومت طاغوت داشت. شعرها به شکلی هنرمندانه مخاطبان را با طاغوت و یزیدیان زمان آشنا می‌کرد تا ابعاد ظلم و جور حکومت برای مردم روشن شود، آن هم در روزهایی که مراسم با نظارت و حضور گاردی‌ها و نیروهای شاه برگزار می‌شد.

نوروزی‌نیا به یکی از معروف‌ترین اشعاری که در ایام منتهی به انقلاب در مراسم مسلمیه اجرا شد اشاره می‌کند: یکی از معروف‌ترین و اثرگذارترین اشعار حماسی و انقلابی این مراسم را مرحوم محمد منتظر سروده بود که توسط حاج سیدعباس زریباف خوانده شد:

بشنوز من یزید خائن
بنگر به ایوان مدائن
عبرت بگیر، ای مرد باطل
زنده نمی‌مانی
دنیا شود فانی
هیهات و هیهات من الذله...

این شعر که در ابیات بعد به مسلمیه هم مربوط می‌شد، در روزهای انقلاب مردم را با ماهیت حکومت وقت آشنا کرد.

مراسم مسلمیه نه‌تنها در سال منتهی به پیروزی انقلاب، بلکه از اوایل دهه ۵۰ حال و هوای انقلابی داشت. نوروزی‌نیا می‌گوید: از سال ۵۰ نوحه‌ها و اشعاری که در مسلمیه خوانده می‌شد رنگ و بوی انقلابی و ضدطاغوتی داشت.

در سال پیروزی انقلاب اسلامی، حکومت وقت چنان محدودیتی برای هیئت‌ها ایجاد کرده بود که علاوه بر حضور مأموران در روزهای اجرای مراسم، به بسیاری از نوحه‌خوان‌های برجسته آن دوران مانند شاه‌حسین بهاری و حاج سیدعباس زریباف اجازه نوحه‌خوانی نمی‌داد، به این صورت که پیش از حرکت هیئت‌ها از مسئول هیئت می‌پرسیدند مداح شما چه کسی است. به یاد دارم که آن سال نوحه‌خوان‌های جوان کار را به‌دست گرفتند و با وجود فشار مأموران باز هم همان اشعار ضدطاغوتی را می‌خواندند.

عزاداری در باد و باران، گرما و سرما

یکی از مهم‌ترین ویژگی‌های مراسم مسلمیه اجرای خودجوش و مردمی آن بدون تعطیلی و تحت هر شرایطی است. برای اثبات این گفته به خاطرات شفاهی اهالی ری سرک کشیدیم تا از چگونگی برپایی این مراسم آیینی در روزهای گرم و سرد سال برایمان تعریف کنند.

عزاداران چتر به دست

فصل سرما بود و از صبح باران بی‌امان می‌بارید. خیلی‌ها با نگرانی و زیر لب می‌گفتند با این باران بی‌امان مراسم مسلمیه چه می‌شود. حاج حسن امینی‌مقدم، از خادمان حرم حضرت عبدالعظیم و قدیمی‌های شهرری، از روزی تعریف می‌کند که شهرری به دلیل بارندگی پر از چتر شد و کسی زیر باران خیس نشد: هیچ‌کس خیال نمی‌کرد که مراسم به نحو احسن و اینقدر باشکوه اجرا شود. فکر می‌کردیم حتماً دسته‌های عزاداری از میانه راه برمی‌گردند یا سمت حرم نمی‌آیند. اما آن سال همه با چتر آمدند. حرم چترباران و یکی دیگر از مراسم پرشور مسلمیه در تاریخ شهرری ثبت شد.

رسم مسلمیه در سیزده‌به‌در

هرچند مراسم مسلمیه بیشتر مردانه بود و عزاداران در قالب دسته‌های سینه‌زنی وارد صحن حرم می‌شدند، اما در بعضی موارد این مناسبت آیینی رنگ و بوی خانوادگی به خود می‌گرفت و بسیاری به عشق اهل‌بیت(ع) از شب قبل از اجرای مراسم راهی حرم عبدالعظیم(ع) می‌شدند. بنا به تعریف یکی از ریش‌سفیدان شهرری، در دورانی که سیزدهمین روز بهار با ایام مسلمیه تقارن پیدا می‌کرد، اغلب خانواده‌ها از شب قبل از سیزده‌به‌در با ظرف غذا، زیرانداز و سماور از تهران راهی شهرری می‌شدند و شب در صحن‌های معروف حرم، مانند باغچه طوطی و امامزاده‌طاهر(ع) می‌ماندند و روز اجرای مراسم، مردها به دسته‌های عزاداری می‌پیوستند و خانم‌ها در صحن برای مظلومیت و بی‌پناهی این عموزاده و سفیر غریب امام‌حسین(ع) عزاداری می‌کردند.

خلق نوحه‌های بدیع و معروف در مسلمیه

مسلمیه مطلع محرم است و این را می‌شود در مراسم تاریخی مسلمیه شهرری به‌وضوح مشاهده کرد؛ مراسمی که در طول تاریخ، شاعران زیادی را به‌خود جذب کرده است تا روایتگر حادثه عظیم کربلا پیش از آغاز محرم باشند. ایام مسلمیه حال و هوای خاصی دارد؛ از یک طرف، پیش از روز عرفه و در آستانه عید قربان و حج مسلمانان است و از طرف دیگر، یادآور یکی از تلخ‌ترین اتفاقات تاریخ اسلام یعنی شهادت مسلم‌بن‌عقیل، فرستاده ویژه امام حسین(ع) به کوفه و در ادامه آن واقعه کربلا و شهادت امام‌حسین(ع) است؛ به همین دلیل شاعران در طول تاریخ این حال و هوای متضاد را بیشتر از هنرمندان دیگر درک و آن را روایت کرده‌اند که یکی از جلوه‌های آن در مراسم قدیمی و تاریخی مسلمیه شهرری نمود پیدا کرده است.

جالب اینکه در قدمت این مراسم بزرگ نقل است که اشعاری در وصف شهادت مسلم روی پوست حیوانات وجود دارد و در ری نگهداری می‌شود. به جرأت می‌توان گفت که شعرهای آیینی هرسال محرم در این مراسم متولد می‌شوند. این ایام محل تبادل ادبی و یکی از نقاط قوت فرهنگی محرم است و عزاداران با ندای «وامسلما» این نوحه مشهور را دم می‌گیرند: «حسین میا به کوفه / کوفه وفا ندارد / کوفی بی‌مروت / شرم و حیا ندارد.»

سیدمحسن ماجدی، ری پژوه، در مورد حضور گسترده شاعران در مراسم مسلمیه می‌گوید: «در دهه‌های گذشته و پیش از گسترش شبکه‌های اجتماعی و وسایل ارتباط جمعی، مراسم مسلمیه شهرری محلی برای تبادل افکار و اشعار و محل اشتراک‌گذاری شعرهای محرم بود. شاعران در این مراسم شعرهای خود را می‌خواندند و مداحان نیز شعرها و نغمه‌ها را می‌گرفتند تا در ایام محرم در هیئت‌ها بخوانند. به این شکل شعرها، نوحه‌ها و نغمه‌ها در سراسر کشور پخش می‌شد. حبیب‌الله چایچیان، متخلص به حسان، شاعر شناخته‌شده اشعار آیینی کشورمان، پای ثابت این مراسم بود و نقل است برخی شعرهای خود را بداهه در همین مراسم می‌سرود و مداحان آن را می‌خواندند. جالب اینکه همه مداحی‌ها نیز براساس چهارپایه‌خوانی انجام می‌شد و هیئت‌ها و دسته‌هایی که در این مراسم شرکت می‌کردند بعد از چهارپایه‌خوانی به زیارت حرم عبدالعظیم حسنی(ع) می‌رفتند. این مراسم شاعران برجسته زیادی را به‌خود دیده است؛ از ژولیده نیشابوری، حسین آهی، مصطفی طالبی، قاسم ملکی و صدها شاعر شناخته‌شده دیگر که نام‌شان در فهرست ارادتمندان امام حسین(ع) در این مراسم ثبت شده است. درواقع بیجا نیست که مسلمیه را مطلع شعر محرم بدانیم.»

امیرعلی شعبانی که مداح و رئیس هیئت مکتب علی تهران است نیز روایت جالبی از دفتر شعر مداحی این مراسم نقل می‌کند: «در هیئت مکتب علی دفتر شعری وجود دارد که حدود ۵۰ سال است در مراسم مسلمیه به‌روز می‌شود؛ یعنی هرسال شعرها و نوسروده‌های شاعران که توسط شاعران و مداحان خلق شده است به آن اضافه می‌شود.»

میعادگاه شورانگیز مداحان

اهالی ری رسم نیکی دارند؛ در آیین مسلمیه مهمان‌نوازی‌شان به اوج می‌رسد. شاید برای همین است که میعادگاه بزرگ مداحان و نوحه‌خوانان تهرانی مسلمیه ری است. حاج حسن امینی‌مقدم، خادم حرم عبدالعظیم(ع) که خود صدای نیکی دارد و برای عزای مولایش نوحه سر می‌دهد، می‌گوید: «در مسلمیه ری همه مداحان می‌آیند. هر مداح تهرانی هرجا که باشد خودش را به اینجا می‌رساند؛ مگر اینکه مکه باشد و مشغول انجام مناسک حج. ری مداح کم ندارد. مداحان بنام و معروفی اینجا زندگی می‌کنند. هیئت‌های بزرگ و قدیمی‌ای هم دارد، اما همه اینها به‌رسم میزبانی و مهمانداری کنار می‌نشینند تا مداحان تهرانی مراسم را به‌دست بگیرند. هیئت‌ها هم بیرون نمی‌آیند تا جا برای هیئت‌های تهرانی باشد.»

مسلمیه آیینی است که بیشترین اشعار و بیشترین نوای عزاداری در زمانی کوتاه آنجا خوانده می‌شود و با آغاز مراسم، بعد از نماز مغرب و عشا، نوای یک‌به‌یک مداحان و چهارپایه‌خوانان اوج می‌گیرد. حاج امینی‌مقدم می‌گوید: «درست است که هر مداح زمان زیادی برای خواندن ندارد و باید نوبت را به دیگری بدهد، ولی این نظم و توالی به‌هم‌پیوسته و شورانگیز است. هر مداحی هم وارد شود گویی موظف است که نوایی سر دهد. یادم هست روزی حاج منصور ارضی گوشه‌ای ایستاده بود و همه سفارش کردند بخواند. او گفت: فقط آمده‌ام از مراسم استفاده کنم، اما سرانجام به اصرار عزاداران خواند.»

بانی این مراسم آیینی یک مداح بود؛ حاج مرزوق عرب‌حائری؛ مردی که با دعوت اعضای هیئت معروف بنی‌فاطمه(س) از کربلا به تهران آمد و نوحه‌خوانی و سینه‌زنی خاصی را برای تهرانی‌ها به یادگار گذاشت. حاج حسن مقدم می‌گوید: «قبل از حاج مرزوق اهالی ری برای شهادت مسلم بن عقیل عزاداری می‌کردند، اما با آمدن حاج مرزوق این مراسم رسمیت پیدا کرد. همه مداحان معروف، همراه حاج مرزوق در مسلمیه دور هم جمع می‌شدند. حاج احمد صالح، سلطان‌الواعظین، شاه‌حسین بهاری، ماشاالله چاووشی، حاج اکبر ناظم، حاج احمد شمشیری، مرحوم سیدعباس زریباف، حاج محمد علامه، حاج محمدعلی اسلامی، حاج امیر نوارچی، مصطفی طالبی، استاد غلامرضا سازگار و بسیاری از مداحان و پیرغلامانی که هرکدام محشری به پا می‌کردند. سرآمد مراسم با حضور جامعه مداحان آغاز می‌شد که اغلب مداحانش نابینا بودند؛ همچون مرشد باقر و مرشد اسماعیل. نوحه‌ها بیشتر پیرو سبکی بود که حاج مرزوق راه انداخته بود؛ سبکی که باعث شد او را پدر مداحی معاصر معرفی کنند. مرحوم امیر نوارچی هرسال خیمه‌ای در چهارسوق بازار برپا می‌کرد و عکس همه مداحان قدیمی روی آن نصب می‌شد.»

دعا برای نابودی منافقین

مراسم مسلمیه سال ۱۳۶۷ شور و حال دیگری داشت. مصادف شدن مسلمیه با عملیات منافقین علیه ایران با عنوان «مرصاد» باعث شد تا عزاداری و شعارهای مردمی تحت‌تأثیر این واقعه قرار بگیرد. سال ۱۳۶۷ پس از پذیرش قطعنامه ۵۹۸، منافقین که به تحریک صدام به ایران حمله کردند رزمندگان اسلام با عملیاتی با عنوان مرصاد به مقابله با آنها پرداختند. این‌بار نیروهای دشمن، فقط عراقی‌ها نبودند، بلکه ایرانیانی هم بودند که در قالب نیروهای شبه‌نظامی موسوم به ارتش آزادی‌بخش ملی، تحت رهبری منافقین به مرزهای ایران حمله کرده بودند. دولت صدام از این نیروها که در عراق مستقر بودند در برنامه زمانبندی‌شده ۳۳ساعته حمایت کرد تا تهران را فتح کنند.

سیدمحسن ماجدی، نویسنده، مدرس و ری‌پژوه، درباره این واقعه تاریخی می‌گوید: «روزهای عملیات مرصاد را به‌خوبی به‌خاطر دارم. صحن مملو از جمعیت عزادار بود و صدای نوحه‌خوانان در صحن طنین‌انداز شده بود. از هرگوشه‌ای صدای هیاهو شنیده می‌شد.

در آن سال نوحه‌ها، عزاداری‌ها و دعاهای مردم سبک و سیاق متفاوتی داشت. یکباره میان عزاداری عظیمی که در حال انجام بود، مداح همه را ساکت کرد و گفت: «رزمندگان و فرزندان ما این موقع و در دل تاریکی شب مقابل دشمنان خارجی و داخلی ایستاده‌اند تا یک وجب از خاک این کشور به‌دست بیگانگان نیفتد؛ به همین خاطر همه ما موظف هستیم برای سلامتی و پیروزی آنها دعا کنیم. پروردگارا! به این سیدالکریم قسم می‌دهیم تو را، منافقین را نابود و رزمندگان ما را حفظ و روح شهدا را شاد کن.» آن سال، دعا خاص شد و به نوعی یک حالت استغاثه، طلب، درخواست و مسئلت از خدا که رزمندگان را پیروز در مقابل منافقین و عراق کند.» در طول سال‌های جنگ تحمیلی مراسم مسلمیه یکی از موقعیت‌ها برای تجدید میثاق با آرمان‌های امام، مکتب شهادت و ایثار و دفاع از تمامیت ارضی کشور بود. سیدمحسن ماجدی، ری‌پژوه، درباره حضور رزمندگان در این مراسم به‌ویژه در طول ۸سال دفاع‌مقدس تعریف می‌کند: «در روزهای جنگ بسیاری از رزمندگان اهل ری و تهران هم و غم‌شان این بود که سعادت حضور در مراسم مسلمیه را از دست ندهند؛ خودشان می‌گفتند ممکن است شهید شویم و نمی‌خواهیم حضور نیافته در این مراسم مهم عزاداری به شهادت برسیم. دوست رزمنده‌ای داشتم که به فیض رفیع شهادت نایل شد. او به عشق شرکت در مراسم مسلمیه اغلب مرخصی‌هایش را برای شرکت در این مراسم ذخیره می‌کرد تا اگر توفیق حضور در مراسم عزاداری روز عاشورا را نداشت در همین مراسم از همه دوستان و آشنایان خداحافظی کند؛ البته این کار میان خیلی از رزمندگان شهرری و تهران در روزهای جنگ متداول بود.»

همشهری
محله روایت تهران

ضمیمه هفتگی روزنامه همشهری

صاحب امتیاز: مؤسسه همشهری
مدیر مسئول: محسن مهدیان
سردبیر: دانیال معمار
معاون ضمائم: پروانه بهرام‌نژاد
دبیر ویژه‌نامه: زکیه سعیدی
تحریریه: فرزین شیرزادی، سروش جنابی، سمیرا باباجانپور
ثریا روزبهانی، حسن حسن‌زاده، شهره کیانوش‌راد
حمید رضا رسولی، بهاره خسروی و فاطمه لباف

واحد فنی:
مدیر فنی: **حامد یزدانی**، مدیر هنری: **مهدی سلامی**
طراح گرافیک و صفحه‌آرایی: **حمید یزدانی، سعید غفوری و امید روشنگر**
عکس: **گروه عکس همشهری**، ویرایش عکس: **کامبیز نویدی**
صفحه‌خوانی: **سمانه مومن، هاله جوانفر، اعظم آجور بندیان**

صندوق پستی: ۱۹۳۹۵۵۴۴۶
تلفن: ۲۳۰۲۳۴۶۴
نمابر: ۲۲۰۴۶۰۶۷

چاپ: همشهری
توزیع و اشتراک: موسسه نشر گستر امروز نوین
پذیرش آگهی: ۸۴۳۲۱۰۰۰

همشهری
گروه ضمائم همشهری ناشر نشریات:
دوچرخه، بچه‌ها، خانواده، پایداری، اقتصاد، تندرستی، خردنامه، داستان، دانستنیها، سرزمین‌من، ماه، معماری، ۲۴، شهرنگار، سرنخ و محله

نشانی: تهران، خیابان ولی‌عصر(عج)، نرسیده به پارک‌وی، کوچه شهید قریشی، شماره ۱۴، روزنامه همشهری

بهترین قصه‌های تاریخی تهران جایزه می‌گیرند

صفحات «روایت تهران» که پیش روی شماست، به انعکاس روایت‌های خواندنی تاریخ تهران قدیم و سرگذشت شخصیت‌ها و نامداران، خیابان‌ها و گذرها، واقعه‌های تاثیرگذار و تاریخ شفاهی طهران تعلق دارد؛ با عکس‌های بازمانده از خاطرات تهران دیروز و قصه‌ها و ماجراهای پس پشت این عکس‌ها. شما هم می‌توانید در انتشار این صفحه که متعلق به خودشما و شهر شماست ما را همراهی کنید. «همشهری» بهترین عکس‌ها و قصه‌هایی را که برای ما ارسال می‌کنید با نام خودتان منتشر و به شما «همشهریان همراه» هدیه‌ای تقدیم می‌کند.

نشانی و شماره تماس ما: mahaleh@hamshahri.org و ۴۶۴-۲۳۰۲۳۴۵۵

۳ شب آیینی در قبله تهران

یکی از قدیمی‌ترین مراسم آیینی برای پیشواز ماه محرم، مراسم مسلمیه در شهرری و تهران است که در سال ۱۳۹۹ این رسم صدواندی ساله به‌عنوان میراث ناملموس به ثبت ملی رسیده است. این مراسم که در ۳ شب برپا می‌شود از گذشته هر شب میزبان هیئت‌های خاصی است. سیدعلی آقاسیدعلی، از خادمان حرم عبدالعظیم (ع) حضور هیئت‌های خاص در این ۳ شب در حرم را برایمان روایت می‌کند.

هیئت اصناف در شب اول

آقا سیدعلی درباره نحوه اجرای مراسم در شب اول مقارن با شب هفتم ذی‌الحجه چنین تعریف می‌کند: «در سال‌های اخیر تعداد هیئت‌ها و عزادارانی که در این مراسم شرکت می‌کنند، بیش از ۱۰۰ هیئت است، اما در سال‌های اولیه تعداد هیئت‌های شرکت‌کننده در شب اول انگشت‌شمار بود و به یک یا ۲ هیئت ختم می‌شد که اغلب مختص اصناف بود. در این مراسم، عزاداران سینه‌زنان وارد صحن حرم می‌شدند و مرحوم حاج مرزوق، پدر چهارپایه‌خوانی مقابل صحن آینه با ذکر مظلومیت مسلم‌بن‌عقیل و اهل‌بیت(ع) در باب واقعه کربلا مداحی می‌کرد.»

روشندلان و واعظان در شب دوم

یکی از هیئت‌های معروف شب دوم مراسم مسلمیه هیئت روشندلان بود. سیدعلی آقا سیدعلی درباره نحوه عزاداری این هیئت می‌گوید: «مرشد اسماعیل که از مداحان روشندل تهرانی بود، در زمان حضور هیئت روشندلان در صحن حرم حضرت عبدالعظیم(ع) مداحی می‌کرد. البته در این شب هم علاوه بر روشندلان، واعظان و مداحان و روحانیون مطرح و سرشناس تهران مانند مرحوم حجت‌الاسلام فلسفی، مرحوم سلطان‌الواعظین، مرحوم آسید ابوالقاسم شجاعی و حجت‌الاسلام حسین اثنی‌عشری از علمای مقیم ری حضور داشتند.» به گفته ریش‌سفیدان شهرری، مرحوم حجت‌الاسلام اثنی‌عشری که از بانیان هیئت قرائت قرآن این شهرستان بود و همیشه جلو این هیئت حرکت می‌کرد در ایام مسلمیه به رسم مهمان‌نوازی تا پایان عزاداری هیئت‌های تهرانی وارد صحن حرم نمی‌شد.

هیئت سادات شیرازی‌ها در شب سوم

شب آخر مراسم مسلمیه، ویژه هیئت سادات‌شیرازی‌ها و شرکت عموم مردم بود. سیدعلی آقا سیدعلی درباره اجرای مراسم شب سوم مسلمیه تعریف می‌کند: «شب آخر هم که اغلب مقارن با شب عرفه می‌شد، مختص عموم مردم بود. درواقع یکی از مهم‌ترین ویژگی‌های جذاب این مراسم نقل سینه به سینه و ماجرای شفاهی آن بود. وقتی شب اول هیئتی در مراسم مسلمیه شرکت می‌کرد و ماجرای عزاداری‌های بی‌نظیر آن و حضور واعظان و مداحان مشهور را برای دیگر هیئتی‌ها تعریف می‌کرد، سایرین هم مشتاق حضور در این مراسم می‌شدند؛ برای مثال، بانی شب سوم مسلمیه از نیاکان آقا سیدمحمد شیرازی است که اغلب با هیئت سادات‌شیرازی در این مراسم حاضر می‌شد.»

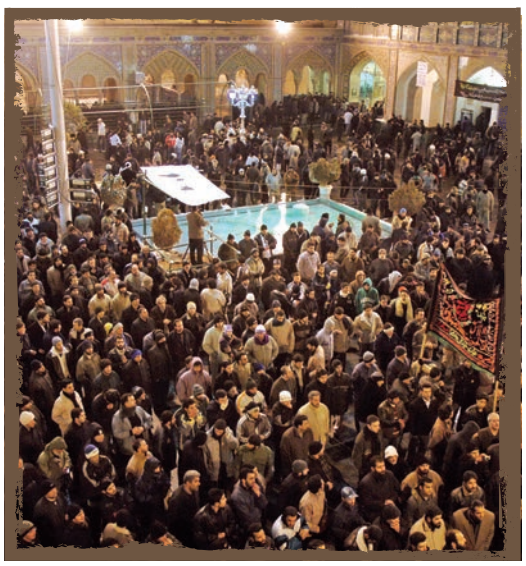

روایت آن خیر ناشناس

ایام عزاداری شهادت امام حسین(ع) در شهرری با ایام مسلمیه و شهادت مسلم‌بن‌عقیل(ع) شروع می‌شود. مردم شهرری از چندماه قبل کمک و نذورات خود را برای پذیرایی از هیئت‌ها اهدا می‌کنند. حاج‌اکبر کاوه، از مداحان پیشکسوت شهرری، برایمان می‌گوید که هیچ سالی برای خرج مراسم عزاداری و پذیرایی از هیئت‌ها لنگ نمانده‌اند.

او که بیش از ۷ دهه از عمرش گذشته است، می‌گوید: «۷۰ سال پیش وضع مالی مردم خیلی بد بود. یادم هست وقتی پدرم می‌خواست برای مسجد جامع زیلو بخرد، ۲ سال پول جمع کرد تا توانست به یزد برود و ۲ تا زیلو برای مسجد بخرد.» حاج اکبر برایمان از سالی می‌گوید که یک خیر ناشناس تمام پولی را که برای پذیرایی از عزاداران کم آورده بودند به هیئت اهدا کرد؛ «سال ۱۳۴۳ که امام‌خمینی(ره) را تبعید کردند، سختگیری حکومت برای برگزاری هیئت‌ها بیشتر شد. یادم هست برای برگزاری مراسم هیئت ۲۷۵ تومان کم داشتیم و تقریبا همه اهل محل از ماجرا خبردار شدند؛ تا جایی که همان شب مادرم خدابیامرز، گردنبندش را از گردنش درآورد و گفت: بفروش و بدهی را بده. صبح زود زنگ خانه ما را زدند. در را که باز کردم، دیدم علی آقا آشپز است. گفت: اکبر می‌دانی چی شده؟ گفتم: چی شده؟ گفت: بعد از خواندن نماز صبح، دیدم یک نفر در خانه را می‌زند. در را که باز کردم دیدم آقایی پشت در است و کیسه‌ای به من داد و گفت: این نمکی باشد برای امام حسین(ع). ۲۷۵ تومان پول بود. وقتی رفت، یادم افتاد که چرا اسمش را نپرسیدم!»