همشهری

شنبه ۱۸ فروردین ۱۴۰۳ • ۲۶ رمضان ۱۴۴۵ • سال سی‌ودوم • شماره ۹۰۶۳ • ۲۰ صفحه به همراه ۸ صفحه ضمیمه • ۸ صفحه راهنما ویژه تهران • ۵۰۰۰ تومان

HAMSHAHRI • ISSN 1735-6386 • Vol.32 • No.9063 • SAT • APR.6 • 2024

حضور مردم نسبت به پارسال ۵۰ درصد افزایش داشت

خروش لشکر قدس

[عکس: همشهری/ محمد عباس نژاد]

یادداشت

امین توکلی‌زاده؛ معاون امور اجتماعی و فرهنگی شهردار تهران

لشکر قدس

امام خمینی رحمه‌الله علیه موضوع «قدس» را محور گفتمان سیاست خارجی انقلاب اسلامی قرار داد؛ مهم‌ترین موضوع جهان اسلام که لبه گفت‌وگو با جهان غرب است و مبنای وحدت درونی جهان اسلام.

هرچه می‌گذرد، این جهان‌بینی توحیدی حقانیت خود را بیش از پیش نمایان می‌کند.

رژیم جعلی صهیونیستی نسخه ناشیانه ایالات متحده آمریکاست. هر دو بی‌هویت، بی‌فرهنگ، بی‌سرزمین و بی‌جمعیت هستند و با اشغال سرزمین مادری مردمان دیگر و با نسل‌کشی و جنایت شکل گرفته‌اند و بعد مدعی تمدن و دمکراسی و حقوق بشر شده‌اند.

جنایات ۶ماهه غزه با بیش از ۳۰هزار شهید آن‌هم عمدتا زن و کودک، تداوم همان اندیشه ظالمانه و سلطه‌طلبانه غرب وحشی است که بمب اتم را ساخت و ده‌ها هزار نفر را به خاک و خون کشید و از این عمل مجرمانه دفاع کرد و برای آن فیلم «اپنهایمر» ساخت و به آن جایزه اسکار داد.

ماهیت این دو رژیم یکی است؛ «سلطه» بر دیگران؛ یکی به‌عنوان قوم برگزیده و یکی به‌عنوان نژاد برتر و تاریخ آنها هم پر از صفحات سیاه جنایت علیه بشریت است.

«طوفان الاقصی» شتاب‌دهنده سقوط اسرائیل بود والا پروسه سقوط شروع شده بود و بنا بر پیش‌بینی رهبر معظم انقلاب اسلامی ۲۵ سال عمر نمی‌کرد.

حماس در ۱۷اکتبر پیش‌دستانه عمل کرد. پروژه نسل‌کشی را که قرار بود بدون سروصدا انجام شود، در برابر چشم جهانیان قرار داد و نقاب را از صورت دیو برداشت.

در کنار شکست‌های بزرگ امنیتی و اطلاعاتی و نظامی و اقتصادی که شواهد آن عیان است، صهیونیست‌ها یک شکست بزرگ‌تر هم خوردند و آن برداشته‌شدن نقاب از چهره این دیو بدسیرت و صورت بود که خود را به‌عنوان مدرن‌ترین شیوه حکمرانی بشری تبلیغ می‌کرد.

بیش از ۷دهه ظلم در حق مردم فلسطین هیچ وقت تا این حد نتوانسته بود پیام خود را به گوش مردم دنیا برساند.

تنها و تنها یک جنایت از صدها جنایت انجام‌شده در غزه در گوشه‌ای از آمریکا و اروپا می‌توانست موجب صدها واکنش بشردوستانه و قطعنامه بین‌المللی شود؛ چنان‌که می‌بینیم غرب در مورد اوکراین چگونه رفتار می‌کند و در مورد غزه چگونه رفتار می‌کند.

ادامه در صفحه ۴

تهران- میدان انقلاب

مشهد- خیابان امام رضا ع

اصفهان- میدان نقش جهان

بدرقه شهدای راه قدس

رهبر معظم انقلاب بر پیکر ۷شهید راه‌قدس نماز اقامه کردند و روز گذشته این شهدا روی دوش مردم تشییع شدند

صفحه ۲

مقابله با مافیای کودکان کار در پایتخت

کودکان کار به خانه برمی‌گردند

گفت‌وگو با معاون شهردار تهران درخصوص راه‌حل‌های مقابله با آسیب‌های اجتماعی در پایتخت

صفحه ۱۴

وصله فرش ایرانی جایی دور از ایران

بسیاری از رفوگران ایرانی در کشورهای همسایه کار می‌کنند

صفحه ۲۰

درخشش جهانی زاهدان در نجات نوزادان

زاهدانی‌ها طی یک سال آمار مرگ‌ومیر نوزادان را ۲۵درصد کاهش دادند و جزو ۳۰مرکز درمانی معتبر جهان قرار گرفتند

صفحه ۱۸

سال ۱۴۰۰
۸۴۸۳۳ نوزاد
در این سال متولد شدند.
۱۲/۷۹ نوزاد
در هر هزار تولد، فوت شدند.

سال ۱۴۰۱
۸۵۰۹۱ نوزاد
در این سال متولد شدند.
۱۱/۵۹ نوزاد
در هر هزار تولد، فوت شدند.

دیدگاه

محسن مهدیان؛ مدیرمسئول

پیام‌بر غزه

فرمودند روز قدس امروز با یک خروش بین‌المللی مواجه خواهیم شد. همین هم شد؛ هم ایران و هم دیگر کشورها حتی در دل اروپا و آمریکا. اما این خروش ثمره پیامبر غزه است.

ابتدا دو مقدمه؛

یکم. یک وقت پیام قدرت تأثیر بر مخاطب دارد. یک وقت فراتر از مخاطب، قدرت اثرگذاری بر جامعه دارد. اما یک زمان پیام چنان ارتقا می‌یابد که قدرت در نوردیدن تاریخ دارد. پیام در کربلا چنین بود. از فرد و جامعه عبور کرد و از دل تاریخ دست ما رسید. از انسان‌سازی و جامعه‌سازی فراتر رفت و امروز تمدن‌ساز است.

دوم. یک‌بار قدرت پیام در سطح افکار عمومی است. یک زمان هم قدرت پیام در سطح تغییر رفتار است. اما یک زمان چنان ارتقا پیدا می‌کند که قدرت پیام به سطح ایمان می‌رسد. خون شهدای کربلا چنین بود. خون مظلوم، ذهن‌ها را رشد می‌دهد و با ساخت رفتار، عمق می‌بخشد و در نهایت ایمان‌ساز می‌شود.

هرزمان در جبهه حق انسداد پیام ایجاد شد، خون مظلوم «پیام‌بر» می‌شود.

پیام‌بر غزه نیز همین خون مظلوم است. خون کودکان و زنان غزه نه صرفا به مثابه یک رسانه بلکه در قامت یک معلم و پیام‌بر چنین نقشی داشت؛ نقش بیدارکننده وجدان‌ها؛ نقش آگاه‌کننده ذهن‌ها؛ نقش خروشان‌ساز انسان‌ها.

ظلم به مردم مظلوم فلسطین داشت به فراموشی سپرده می‌شد که خون مظلومان غزه پیام‌بر شد و انسداد را شکست. ثمراتش را ببینید.

قدرت نهایی در تغییر جهان، قدرت توده‌هاست. امروز به برکت خون‌های ریخته شده در غزه مردم دنیا بیدار شده‌اند. یک ثمره‌اش تغییر محاسبات در منطقه. امروز هم جایگاه مقاومت ارتقا و تثبیت و توسعه یافته است و هم دولت‌های منطقه مثل گذشته نمی‌توانند پشت ظالم بایستند. امروز بیداری مردم دنیا حتی دولتمردان غربی و آمریکایی را هم دچار چالش کرده است. آمریکا ناچار می‌شود مقابل قطعنامه شورای امنیت سکوت کند. غرب ناگزیر می‌شود به قطعنامه عدم‌فروش تسلیحات به اسرائیل تن دهد.

از همه مهم‌تر افتادن نقاب اهریمنی رژیم اسرائیل باعث شده این رژیم قوه عاقله‌اش را از دست بدهد و مثل یک مجنون خود را به در و دیوار زندان خودساخته بزند بلکه رهایی پیدا کند. یک روز زن و بچه‌ها را می‌زند، یک روز بیمارستان، یک روز تیم‌های امدادجهانی و یک روز کنسولگری و هرچه بیشتر تقلا می‌کند بیشتر فرو می‌رود.

اما ثمره خون مظلوم تنها روشنگری نیست. سطح اثرش تنها در سطح افکار عمومی نیست. خون مظلوم ایمان‌ساز است؛ بیدارکننده فطرت‌ها و رشددهنده معنویت‌هاست.

راهپیمایی روز قدس مردم ایران یک نمونه‌اش. در خبرها آمده بود رشد ۵۰درصدی داشته است. مردم‌سالاری حقیقی را باید در روز قدس دید. دفاع از مظلوم و خروشان علیه ظالم؛ آن هم با زبان روزه و زیر گرمای طاقت‌فرسا. هم آرمانخواه و هم اهل مقاومت. این مردم انقلابی‌اند یعنی همین.

«آرمانخواهی» و «مقاومت» درسی است که «پیام‌بر» غزه به تاریخ داد... واپسین درس خون‌های به ناحق ریخته شده.

گزارش آگهی

پتروشیمی شیراز در مسیر ایران قوی:
صرفه‌جویی میلیون‌ها یورویی با بومی‌سازی دانش فنی

بومی‌سازی توری‌های کاتالیست پلاتین - رودیوم، نقطه عطفی در مسیر خودکفایی صنعت پتروشیمی

رجوع به صفحه ۵

6 260641 200359 >
6 260641 200014 >

قدردانی از ایران برای حمایت از فلسطین

تلاش‌های جمهوری اسلامی در حمایت از آرمان‌های قدس شریف، ایران را به یکی از اصلی‌ترین حامیان مردم فلسطین تبدیل کرده‌است. بر این اساس هم بود که سیدعمار حکیم، رهبر جریان حکمت ملی عراق از تلاش‌های ایران در حمایت از مسئله فلسطین قدردانی کرد./ فارس

خبرهایی که نمی‌بینید

پرکارترین دولت پس از انقلاب

با وجود افزایش فشارهای اقتصادی خارجی بر ایران، دیپلماسی دولت افق‌های تازه‌ای پیش روی پیشرفت کشور گشوده‌است. علیرضا سلیمی، عضو هیأت‌رئیسه مجلس، با اشاره به اقدام‌های انجام‌شده طی بیش‌از ۲سال گذشته، دولت سیزدهم را پرکارترین دولت پس از انقلاب دانست./ ایرنا

خروش لشکر قدس

روز جمعه مردم روزه‌دار ایران در بیش‌از ۲هزار شهر سراسر کشور خروش ضدصهیونیستی و ضدآمریکایی برآوردند

گزارش
علیرضا احمدی
روزنامه‌نگار

روز جهانی قدس امسال حال و هوای دیگری داشت و در شرایطی که جنایات و نسل‌کشی رژیم‌صهیونیستی در غزه طی بیش از ۶ماه گذشته بی‌وقفه ادامه داشته‌است، در آخرین جمعه‌ماه مبارک رمضان میلیون‌ها نفر از مردم ایران اسلامی، همگام با مسلمانان و آزادی‌خواهان جهان، به خیابان‌ها آمدند تا بار دیگر و پرشورتر از سالیان گذشته، حمایت خود را از مردم فلسطین و آرمان رهایی قدس‌شریف اعلام کنند. روز جمعه مردم روزه‌دار ایران در بیش‌از ۲هزار شهر سراسر کشور در حالی خروش ضدصهیونیستی و ضدآمریکایی برآوردند که این روزها به برکت صبر و استقامت مردم غزه، فلسطین نه تنها به مسئله اول جهان اسلام تبدیل شده، بلکه افکارعمومی جهانیان را نیز با آرمان رهایی مردم مظلوم فلسطین از شرارت‌های رژیم‌صهیونیستی همراه کرده‌است. در شرایطی که شعار راهپیمایی امسال «روز قدس؛ از طوفان‌الاقصی تا طوفان‌الاحرار» تعیین شده بود، گزارش‌های میدانی از سراسر کشور، از حضور کم‌نظیر ایرانیان در راهپیمایی روز قدس حکایت دارد؛ راهپیمایی‌ای که امسال به‌دلیل تحولات جاری در سرزمین‌های اشغالی از یک‌سو و حمله تروریستی اخیر رژیم‌صهیونیستی به‌ساختمان کنسولگری ایران در دمشق و به شهادت رسیدن جمعی از مستشاران ایرانی از سوی دیگر، رنگ و بوی دیگری داشت.

وداع با شهدای طریق‌القدس در روز قدس

تشییع پیکر شهدای جنایت تروریستی دمشق ازجمله برنامه‌های ویژه راهپیمایی روز جهانی قدس در تهران بود که حال و هوای ویژه‌ای به این مراسم بخشیده بود و شهروندان تهرانی با برگزاری تشییعی پرشکوه، برای شهدای طریق‌القدس سنگ‌تمام گذاشتند. روز جمعه آیین تشییع شهدا از میدان فردوسی به سمت میعادگاه نمازجمعه تهران برگزار و پس‌از مراسم تشییع، پیکر مطهر شهیدان برای خاکسپاری به استان‌های زادگاه آنان منتقل شد.

اقامه نماز رهبرمعظم انقلاب بر پیکر ۷شهید راه قدس

مردم تهران در حالی روز جمعه طی آیینی باشکوه، پیکرمطهر ۷شهید راه قدس را بدرقه کردند که پس‌از انتقال پیکر شهدا به ایران، پنجشنبه شب حضرت آیت‌الله خامنه‌ای، رهبرمعظم انقلاب در حسینیه امام‌خمینی(ره) بر پیکر این شهیدان نماز اقامه کردند. دراین مراسم که خانواده‌های شهیدان سرلشکر پاسدار محمدرضا زاهدی، سرتیپ پاسدار محمدهادی حاجی‌رحیمی، حسین امان‌اللهی، سیدمهدی جلادتی، محسن صداقت، علی آقابابایی و سیدعلی صالحی روزبهانی حضور داشتند، رهبرمعظم‌انقلاب ضمن دعا برای این شهیدان، با خانواده‌های معظم آنان از نزدیک گفت‌وگو کردند. در مراسم دیگری، آیین وداع با پیکر این شهیدان نیز پنجشنبه‌شب با حضور مردم در حسینیه فاطمه‌الزهرا(س) سپاه محمد رسول‌الله(ص) تهران برگزار شده بود.

تجمع بزرگ لشکر قدس

نخستین راهپیمایی روز جهانی قدس پس‌از عملیات «طوفان‌الاقصی» و دور تازه مبارزات مردم مظلوم فلسطین با غاصبان قدس‌شریف در شرایطی برگزار شد که میدان انقلاب تهران شاهد تجمع کودکان، نوجوانان و مادران در حمایت از کودکان و مادران فلسطینی با عنوان «پویش لشکر قدس» بود؛ پویشی که به همت شهرداری تهران راه‌اندازی شد و با اجرای گروه سرود نوجوانان مدارس شهر تهران نیز همراه بود.

فروپاشی رژیم‌صهیونیستی بسیار نزدیک است

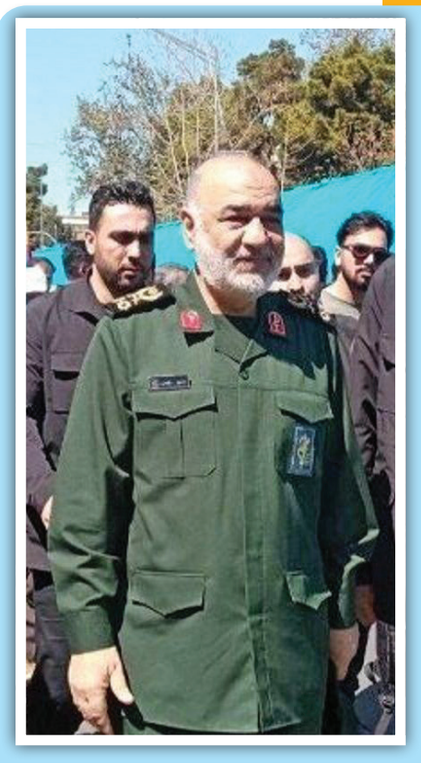

فرمانده کل سپاه پاسداران سخنران ویژه راهپیمایی روز قدس امسال در تهران بود که مهم‌ترین محورهای سخنان سردار حسین سلامی را در ادامه می‌خوانید.

- رژیم‌صهیونیستی موجودیتی تصنعی در ذیل سیاست‌های شیطانی غرب است.
- همانگونه که فرمانده معظم کل قوا فرمودند، دلاورمردان ما رژیم‌صهیونیستی را تنبیه خواهند کرد.
- شهدای راسک و چابهار موجب شکست توطئه سرویس‌های جاسوسی دشمنان شدند.
- حمایت آمریکا از رژیم‌صهیونیستی، او را در مرکز نفرت جهانی قرار داده است.
- امروز شخصیت اخلاقی و سیاسی آمریکا در منطقه و جهان درحال زوال است و آمریکا مجبور شده تمرکز خود را از اقتصاد بر امنیت در شرق مدیترانه قرار دهد.
- هرگاه دستگاه تنفس مصنوعی غرب از بینی رژیم‌صهیونیستی برداشته شود، او حیات نباتی به‌خود خواهد گرفت و فرومی‌ریزد و این نزدیک است و دور نیست.
- پیام‌هایی که از داخل غزه به ما منتقل می‌شود، این است که ما هیچ مشکلی برای ادامه این استقامت نداریم. شما محکم باشید، چراکه ما رژیم را در غزه مدفون خواهیم کرد.
- این رژیم باید این واقعیت را درک کند که با گسترش ناامنی‌ها، نمی‌تواند امنیت را برای خود به ارمغان آورد.

همگامی مردم و مسئولان

حضور سران قوا و بسیاری از مسئولان لشکری و کشوری همگام با مردم در راهپیمایی روز قدس، ازجمله سوژه‌هایی بود که روز جمعه توجه رسانه‌ها را به‌خود جلب کرد. سیدابراهیم رئیسی، رئیس‌جمهور در جمع راهپیمایان تأکید کرد که حضور مردم در راهپیمایی روز قدس، نابودی رژیم‌صهیونیستی را رقم می‌زند. محمدباقر قالیباف، رئیس مجلس هم با حضور در راهپیمایی، اظهار کرد که مردم ایران و دنیا با حضور در راهپیمایی روز قدس، نشان دادند فلسطین، موضوع اول جهان اسلام و بشریت است. غلامحسین محسنی‌اژه‌ای نیز تأکید کرد جنایات صهیونیست‌ها در غزه و اقدام‌های جنون‌آمیز آنان در منطقه، از روی استیصال و درماندگی است.

آمریکا، متهم نخست جنایت در غزه

در پایان راهپیمایی روز قدس، قطعنامه‌ای در ۷بند قرائت و با تکبیر راهپیمایان همراه شد. مهم‌ترین محورهای این قطعنامه را در ادامه می‌خوانید.

- از حمایت‌ها و پشتیبانی‌های عملی و میدانی مقتدرانه جبهه مقاومت برای مقابله و پاسخ به جنایات وحشیانه غاصبان متوحش در غزه تجلیل و بر تداوم آن تأکید می‌کنیم.
- آمریکا متهم اول اداره جنگ غزه و حمایت از صهیونیست‌ها و شراکت در همه جنایات آنهاست.
- پایان‌بخشی به جنگ غزه و جنایت این روزهای رژیم جلاد و گرگ‌صفت صهیونیستی، نیازمند عزم و اراده دولت‌های اسلامی برای نقش‌آفرینی در این صحنه است.
- از همه دولت‌ها و به‌ویژه دولت‌های اسلامی می‌خواهیم ظرفیت‌های خود را برای تحقق آتش‌بس دائمی و گسیل کمک‌های بشردوستانه به‌کار گیرند.
- اقتدار و توانمندی‌های بازدارنده کشور و نفوذ معنوی و تعیین‌کننده منطقه‌ای ایران مقتدر و عزیز، «سرمایه راهبردی» میهن اسلامی است.

محکومیت صهیونیست‌ها ازسوی کلیمیان ایران

محکومیت جنایات رژیم‌صهیونیستی در سرزمین‌های اشغالی ازسوی جامعه کلیمیان ایران ازجمله جلوه‌های راهپیمایی روز قدس امسال بود که مورد توجه رسانه‌ها قرار گرفت. یونس حمامی لاله‌زار، رهبر دینی کلیمیان ایران در جمع کلیمیان شرکت‌کننده در راهپیمایی روز قدس، اقدامات رژیم جنایتکار اسرائیل را مغایر دستورات تورات و آیین حضرت موسی(ع) دانست و وظیفه پیروان ادیان الهی را دفاع از مظلوم عنوان کرد. وی همچنین تأکید کرد که مردم غزه در ۶ماه اخیر تحت حملات وحشیانه هستند و بیمارستان، مساجد و زنان و کودکان بی‌دفاع مورد حمله واقع می‌شوند و امکان هیچ کمک‌رسانی به آنان وجود ندارد.

۲مهمان ویژه تهران

راهپیمایی امسال روز قدس در تهران، ۲ مهمان ویژه داشت و زیاد النخاله، دبیرکل جنبش جهاد اسلامی فلسطین و ابوفدک المحمداوی، معاون حشدالشعبی عراق در جمع راهپیمایان تهرانی حضور یافتند. النخاله و المحمداوی در جمع راهپیمایان، ضمن قدردانی از اقدام‌ها و تلاش‌های جمهوری‌اسلامی برای حمایت از مقاومت مردم مظلوم فلسطین، بر آمادگی محور مقاومت به‌منظور مبارزه با رژیم‌صهیونیستی تأکید کردند.

خبرسازان

آزادی قدس، محور وحدت مسلمانان

سید ابراهیم رئیسی، رئیس‌جمهور در دیدار سفرا و کارداران کشورهای اسلامی گفت: آزادی قدس شریف محوری است که می‌تواند همه مسلمانان را با یکدیگر متحد کند و یکی از رموز مهم برای وحدت کشورهای اسلامی است./ پایگاه اطلاع‌رسانی نهاد ریاست‌جمهوری

صهیونیست‌ها سیلی محکمی می‌خورند

امیر محمدرضا آشتیانی، وزیر دفاع با تأکید بر حمایت از ملت فلسطین گفت: رژیم صهیونیستی به‌خاطر ترور مستشاران ایرانی در سوریه سیلی محکمی خواهد خورد. وی همچنین تأکید کرد که بی‌شک پیروزی نهایی را فلسطینی‌ها محقق خواهند کرد./ایسنا

افزایش ۵۰ درصدی حضور مردم در روز قدس

سید مجید میراحمدی، معاون امنیتی وزارت کشور از افزایش ۵۰ درصدی حضور مردم کشور در راهپیمایی روز قدس خبر داد و گفت: براساس گزارشی که از دستگاه‌های مسئول جمع‌آوری کردیم میزان حضور مردم در برخی شهرها و مناطق افزایش ۱۰۰ درصدی داشته است./فارس

دریچه

خودداری آمریکا از افشای هشدارها به حمله ایران

یک خبرنگار آمریکایی از جان کربی، سخنگو و هماهنگ‌کننده ارتباطات راهبردی شورای امنیت ملی کاخ سفید پرسید آیا سیا (سازمان اطلاعات مرکزی آمریکا) یا جو بایدن، رئیس‌جمهور آمریکا در گفت‌وگو با بنیامین نتانیاهو، نخست‌وزیر رژیم صهیونیستی درخصوص حمله ایران به اسرائیل در ۴۸ساعت آینده هشدار داده‌اند؟ کربی در پاسخ گفت: من در مورد مسائل اطلاعاتی صحبت نخواهم کرد اما بایدن و نتانیاهو در مورد یک تهدید آشکار و معتبر ایران برای امنیت اسرائیل صحبت کردند. همزمان، تارنمای آکسیوس به نقل از مقامات آمریکایی و اسرائیلی گزارش داده است که دولت بایدن و اسرائیل بسیار نگران هستند که ایران برای یک حمله قریب‌الوقوع آماده می‌شود. این رسانه آمریکایی که خبرنگار یهودی آن باراک راوید به منابع و مقامات رژیم صهیونیستی نزدیک است و اخیرا نیز به‌عنوان تحلیلگر مسائل اسرائیل با شبکه تلویزیونی سی‌ان‌ان آمریکا همکاری می‌کند، نوشت: «نیروهای نیابتی ایران در لبنان، سوریه، عراق و غزه به اسرائیل حمله کرده‌اند اما تاکنون حمله‌ای از خاک ایران صورت نگرفته است. حمله مستقیم ایران به اسرائیل بی‌سابقه خواهد بود و می‌تواند به جنگ منطقه‌ای در خاورمیانه منجر شود.»

تیتر خبر

خبرهای کوتاه از دنیای سیاست

- کمیته‌های مقاومت فلسطین با صدور بیانیه‌ای، اعلام کردند که ملت و مقاومت فلسطین کمک‌های جمهوری اسلامی ایران را فراموش نخواهند کرد.
- سازمان بسیج مستضعفین در بیانیه‌ای به مناسبت روز جهانی قدس، تأکید کرد که مجازات پشیمان‌کننده در انتظار مسببان حمله به کنسولگری ایران در دمشق است.
- جواد اوجی، وزیر نفت گفت: اقتصاد رژیم‌صهیونیستی رو به فروپاشی است و با اتحادی که در جهان اسلام و آزادی‌خواهان به‌وجود آمده، به‌زودی شاهد نابودی اسرائیل خواهیم بود.
- ایرج ضاربان، رئیس دانشکده علوم پزشکی چابهار اظهار کرد: به‌دنبال حادثه تروریستی در چابهار و راسک، ۴۴مجروح و مصدوم به بیمارستان چابهار اعزام شدند که ۲۹نفر به‌صورت سرپایی مداوا و مرخص شدند.
- دبیران شورای امنیت‌ملی کشورهای عضو سازمان همکاری شانگهای در شهر آستانه، پایتخت قزاقستان در بیانیه پایانی اجلاس، حمله رژیم‌صهیونیستی به کنسولگری ایران در سوریه را محکوم کردند.
- جامعه اسلامی دانشجویان دانشگاه تهران با صدور بیانیه‌ای، تأکید کرد حکام عرب منطقه که در اوج دیائت سیاسی، روزه سکوت گرفته و در پشت پرده با دشمنان خدا، قرآن و بشریت مماشات می‌کنند باید پاسخگوی سکوت ننگین خود باشند.
- سید ابراهیم رئیسی، رئیس‌جمهور بامداد جمعه و همزمان با آخرین جمعه ماه رمضان، طی سفری غیررسمی در شهرری و در آستان مقدس حضرت عبدالعظیم حسنی(ع) حضور یافت.

مقاومت

حضور پررنگ دهه نودی‌ها در روز قدس

امسال حال و هوای روز جهانی قدس به‌دلیل انجام عملیات طوفان‌الاقصی و شهادت بیش از ۳۳هزار فلسطینی و خروش مردم سراسر جهان برای حمایت از مردم مظلوم فلسطین و محکوم‌کردن جنایات رژیم کودک‌کش صهیونیستی و حمله چند روز پیش این رژیم به ساختمان کنسولگری جمهوری اسلامی ایران در سوریه و شهادت ۷نفر از مستشاران کشورمان، با سال‌های گذشته، تفاوت معناداری داشت. حضور حداکثری مردم ایران در جای‌جای کشور و به‌خصوص حضور چشمگیر کودکان و دهه‌نودی‌ها در راهپیمایی روز قدس ازجمله ابعاد فراموش‌نشدنی این مراسم بود. این حضور به‌خوبی نشان داد که حمایت از مردم مظلوم فلسطین و تنفر از رژیم صهیونیستی سن و سال نمی‌شناسد و حتی کودکان و دهه‌نودی‌ها نیز به‌خوبی متوجه مظلومیت مردمان غزه و جنایات رژیم اشغالگر شده‌اند.

عکس نوشت

تشییع شهیدالقدس در قم

همزمان با آخرین جمعه ماه مبارک رمضان و روز قدس، پیکر پاک شهید محسن صداقت، از شهدای حمله رژیم‌صهیونیستی به کنسولگری ایران در دمشق، بر دستان راهپیمایان روز جهانی قدس در قم از حرم حضرت فاطمه معصومه(س) به سمت مصلای قدس تشییع شد. / عکس: تسنیم

دستگیری ۸ جاسوس موساد در ترکیه

وزارت کشور ترکیه از دستگیری ۸ فرد به اتهام جاسوسی برای رژیم صهیونیستی خبر داده است. وزارت کشور ترکیه اعلام کرده اعضای این تیم، اطلاعاتی را از افراد و شرکت‌ها برای موساد جمع‌آوری می‌کردند./ خبرگزاری آناتولی

خبرهایی که نمی‌بینید

هر ساعت ۴ کودک در غزه شهید می‌شوند

سازمان مرکزی آمار فلسطین اعلام کرده هر ساعت ۴ کودک در غزه به شهادت می‌رسند. از ابتدای حملات صهیونیست‌ها بیش از ۱۴هزار و ۳۵۰ کودک شهید شده که ۴۴ درصد از مجموع شهدای نوار غزه را تشکیل می‌دهند./ القدس العربی

جهان برای قدس به پاخاست

راهپیمایی روز قدس در کشورهای مختلف جهان نشان‌دهنده شکست بزرگ اسرائیل در افکارعمومی جهان است

گزارش

رضا عمویی
روزنامه‌نگار

اسرائیل جنگ را در افکارعمومی باخته است؛ این را نه مسلمانان و نه دشمنان اسرائیل بلکه نزدیک‌ترین متحد و یار غار نتانیاهو، یعنی «دونالد ترامپ»، رئیس‌جمهور پیشین آمریکا می‌گوید. همان ترامپی که معامله شکست‌خورده قرن را برای اشغال کامل فلسطین به نفع صهیونیست‌ها رقم زد، حالا به روشنی در گفت‌وگو با «هیو هویت» مجری محافظه‌کار رادیویی در آمریکا از شکست صهیونیست‌ها در افکارعمومی جهان سخن می‌گوید. البته سخنان ترامپ چندان هم بی‌راه نیست. ۶ ماه تظاهرات و اعتراضات جهانی حتی در میان کشورهای غیراسلامی و فعالان غیرمسلمان نشان می‌دهد که نتیجه درگیری در غزه در میدان جنگ و میدان وجدان بشری از زمین تا آسمان متفاوت است. در غزه این بناهای آجری و سیمانی فلسطینی‌هاست که فروریخته و در میدان افکارعمومی و وجدان جهانی این آبرو و اعتبار اسرائیل است که بر زمین افتاده است. به هر میزان که بازماندگان فلسطینی امیدوار به ساخت سرپناه‌های خود روی زمین پس از پایان جنگ هستند، برای صهیونیست‌ها و اسرائیل دیگر شانسی برای بازگشت اعتبار و آبروی از دست رفته با حدود ۴۰هزار شهید و مفقود فلسطینی حتی با وجود توقف کامل جنگ غزه نیست، به‌ویژه آنکه از این تعداد حدود ۱۵هزار شهید، کودک هستند و حداقل ۳۰ کودک فقط در یک‌ماه اخیر بر اثر گرسنگی ناشی از قحطی ساختگی اسرائیل جان خود را از دست داده‌اند. حتی خیابان‌های لندن و نیویورک نیز در آخرین جمعه‌ماه رمضان گواه بی‌آبرویی اسرائیل است. روز قدس امسال همزمان با جنایت در غزه آنچنان پرشور و حرارت در دیگر کشورها برگزار شد که گویی آزادی فلسطین اولویت اول افکار عمومی جهانی شده است. در این گزارش نگاهی به برگزاری راهپیمایی جهانی قدس در کشورهای مختلف انداخته‌ایم.

آفریقا

تجمع شهروندان مراکشی در رباط

براساس اعلام خبرگزاری «موراکو ورد نیوز»، راهپیمایی روز قدس با حضور جمعیت قابل‌توجهی در شهر رباط، پایتخت مراکش برگزار شده است. شهروندان مراکشی در میان کشورهای عربی شمال آفریقا از حامیان سرسخت مردم فلسطین به شمار می‌روند.

روز قدس باشکوه در تانزانیا

همزمان با فرارسیدن آخرین جمعه‌ماه مبارک رمضان و روز جهانی قدس، جمع زیادی از مسلمانان تانزانیا در «دارالسلام» پایتخت این کشور همزمان با دیگر مناطق جهان تظاهرات باشکوهی برگزار کردند.

نیجریه‌ای‌ها هم به خیابان آمدند

مردم نیجریه در ایالت باوچی در روز جهانی قدس و برای حمایت از فلسطین به خیابان‌ها آمدند.

غرب آسیا

رژه روز قدس در سوریه

مراسم روز جهانی قدس در دمشق سوریه نیز برگزار شده است. در این مراسم گروه‌های فلسطینی در اردوگاه یرموک مراسم رژه روز قدس را برگزار کردند.

تظاهرات مردم بحرین پس از نماز جمعه

مردم بحرین در راهپیمایی روز قدس در غرب منامه، شعار «مرگ بر اسرائیل» سر دادند. راهپیمایی باشکوه روز جهانی قدس در منطقه «الدراز» بحرین بعد از اقامه نماز جمعه برگزار شد.

تجمع مقابل سفارت آمریکا در عمان

شماری از مردم عمان در مقابل سفارت آمریکا در مسقط تجمع و حمایت واشنگتن را از جنایات جنگی رژیم صهیونیستی در غزه محکوم کردند.

راهپیمایی باشکوه مردم ترکیه

مردم ترکیه در شهر استانبول با برپایی راهپیمایی، از مردم فلسطین حمایت و جنایات رژیم صهیونیستی را محکوم کردند.

تظاهرات میلیونی در یمن

تجمعات میلیونی مردم یمن در چند استان این کشور از جمله صنعا برگزار شد.

همبستگی اردنی‌ها با فلسطین

مردم اردن نیز روز جمعه در روز جهانی قدس با برگزاری تظاهراتی در امان پایتخت این کشور و با سر دادن شعارهایی در حمایت از مقاومت فلسطین، با مردم غزه اعلام همبستگی کردند.

فریاد روز قدس در عراق

مردم عراق نیز با حضور گسترده در مراسم روز قدس در کرکوک، دیالی، ذی‌قار، نجف، بغداد و موصل، فریاد حمایت از فلسطین سر دادند.

آسیای مرکزی

تظاهرات در کشمیر پاکستان

هزاران نفر از مردم منطقه کشمیر پاکستان همزمان با روز جهانی قدس در حمایت از مسجدالاقصی و مردم غزه راهپیمایی کردند.

خروش مردم افغانستان

مردم افغانستان نیز به سیاق سال‌های گذشته در روز قدس، با آرمان فلسطین تجدید بیعت کردند. طبق گزارش‌ها، بیشترین حضور در مناطق شیعه‌نشین گزارش شده است.

آسیای شرقی

درخواست تحریم جهانی اسرائیل در اندونزی

در شهر باندونگ اندونزی، مردم در حمایت از فلسطین تجمع کردند و خواستار تحریم جهانی اسرائیل شدند.

حمایت مالزیایی‌ها از فلسطین

شبکه قطری العربی در گزارشی اختصاصی، از راهپیمایی مردم مالزی در کوالالامپور در حمایت از مردم فلسطین و غزه خبر داد. شرکت‌کنندگان در این راهپیمایی با مردم و آرمان فلسطین اعلام همبستگی کردند.

تجمع مردم بنگلادش

مراسم روز جهانی قدس در بنگلادش هم برگزار شد. مردم در تجمعی در حمایت از فلسطین شرکت کردند و شعارهای مرگ بر اسرائیل سردادند.

اروپا

فریاد مرگ بر اسرائیل در لندن

هزاران تن از مسلمانان روزه‌دار، فعالان مدنی و گروه‌های مدافع حقوق بشر و ضدجنگ و نیز فعالان یهودی و مسیحی مخالف رژیم صهیونیستی در آخرین جمعه از ماه مبارک رمضان و برای تکریم روز جهانی قدس، در خیابان‌های مرکز لندن راهپیمایی کردند و فریاد مرگ بر اسرائیل سر دادند. معترضان انگلیسی مقابل ساختمان وزارت کشور انگلیس تجمع و پس از سردادن شعارهای ضداسرائیلی، به سمت دفتر نخست‌وزیر انگلیس راهپیمایی کردند. در این مراسم خاخام‌های یهودی پرچم اسرائیل را به آتش کشیدند و به نشانه اعتراض روی آن پا کوبیدند.

جهان مقاومت

حزب‌الله لبنان ۳ پایگاه اسرائیلی را هدف قرار داد

حزب‌الله لبنان ۳ پایگاه نظامی رژیم صهیونیستی را با موشک و توپخانه هدف قرار داده است. مقاومت اسلامی لبنان علاوه بر نظامیان و تجهیزات اسرائیل در پایگاه نظامی «المالکیه»، یک نفربر در ورودی پایگاه «المطله» را نیز با موشک هدایت‌شونده هدف قرار داده‌اند. در این عملیات سرنشینان نفربر کشته یا زخمی شدند. حزب‌الله لبنان همچنین اعلام کرده تجهیزات و سامانه‌های جاسوسی اسرائیل را در پایگاه نظامی «زرعیت» با سلاح مناسب منهدم کرده است.

افزایش ۹۵۰ درصدی درخواست حمایت روانی صهیونیست‌ها

انجمن حمایت روانی در سرزمین‌های اشغالی اعلام کرده از ابتدای عملیات طوفان الاقصی در هفتم اکتبر، تعداد افرادی که خواهان حمایت روانی هستند، به میزان ۹۵۰ درصد افزایش یافته است. منابع عبری ژانویه گذشته نیز از فروپاشی سیستم سلامت روان در اراضی اشغالی پس از هفتم اکتبر خبر داده بودند. گفته شده، ده‌ها روانپزشک شاغل در سیستم بهداشت عمومی به‌دلیل حجم سنگین کار به انگلیس مهاجرت کرده‌اند./ هاآرتص

حمله راکتی از غزه به سرزمین‌های اشغالی

مقاومت فلسطین شهرک‌های اراضی اشغالی را با موشک هدف قرار داده است. سرایا القدس شاخه نظامی جنبش جهاد اسلامی فلسطین از سرنگونی یک پهپاد و تانک ارتش اسرائیلی و هدف قرار دادن تجمع سربازان صهیونیست در غزه و حمله به چندین شهر و شهرک‌های اراضی اشغالی خبر داده است. سرایا القدس همچنین اعلام کرده شهرک «کفار عزه» در جنوب غزه را با راکت هدف قرار داده است. / رأی الیوم

کشته‌شدن مرد شماره ۲ تحریرالشام در ادلب

یکی از سرکرده‌های مهم گروه تروریستی تحریرالشام در شمال غرب سوریه کشته شده است. ابوماریا القحطانی که نام واقعی‌اش «میسر الجبوری» است و از سرکرده‌های مهم گروه تروریستی تحریرالشام است، در شهرک سرمدا در شمال غرب سوریه کشته شده است. القحطانی یکی از مؤسسان جبهه النصره، شاخه سابق القاعده در سوریه است که بعدا نام خود را به گروه تحریرالشام تغییر داد./ روسیا الیوم

اسرائیل در غزه عاجز و ناتوان شده است

عبدالعزیز المحمداوی، رئیس ستاد فرماندهی نیروهای حشد شعبی گفته رژیم صهیونیستی که در برابر مقاومت نوار غزه و گروه‌های فلسطینی عاجز و ناتوان شده اکنون می‌کوشد در برابر جمهوری اسلامی ایران بایستد و این یک خودکشی و اعلام فروپاشی است. المحمداوی تصریح کرده: غزه پیروز است و تحولات جاری در محور مقاومت از یمن گرفته تا عراق، فلسطین و ایران همه و همه بیانگر اعلام نابودی رژیم صهیونیستی است./ المیادین

جهان‌نما

خنده تروریست‌های اسرائیلی به وقت جنایت

انتشار تصاویری از خنده‌های یک سرباز ارتش رژیم صهیونیستی هنگام هدف قراردادن یک مجتمع مسکونی در غزه واکنش‌های بسیاری داشته است. منتقدان با اشاره به اینکه صهیونیست‌ها هیچ خط قرمزی برای جنایاتشان ندارند، معتقدند ارتش اسرائیل بی‌اخلاق‌ترین ارتش جهان است.

توزیع افطاری به یاد شهدای غزه در ادلب سوریه

مردم سوریه برای گرامیداشت یاد شهدای فلسطینی در غزه، آب و خرما برای افطار در خیابان‌های ادلب توزیع می‌کنند. شمار شهدای جنگ در غزه از هفتم اکتبر گذشته به ۳۳هزار و ۹۱ نفر و شمار مجروحان نیز به ۷۵هزار و ۷۵۰ نفر افزایش یافته است.

محبوبیت مقاومت فلسطین به روایت تصویر

فیلمی در شبکه‌های اجتماعی منتشر شده که در آن یک کودک فلسطینی از یکی از اعضای جنبش مقاومت اسلامی فلسطین می‌خواهد تا سربندش را به او بدهد؛ درخواستی که با روی گشاده عضو مقاومت مواجه می‌شود.

هشتگ

صفحه TorahJudaism

(یهودیان مخالف صهیونیسم)

از رهبر ایران برای کمک به یهودیان و مراقبت از آنان در این کشور تشکر می‌کنیم. ما یهودیان در سراسر جهان بسیار قدردان رهبر ایران هستیم که ناجی ما در برابر بلای صهیونیسم است.

یوسف اسلام

خواننده انگلیسی

هر بار که یک کودک فلسطینی کشته می‌شود و ما جلوی این نسل‌کشی را نمی‌گیریم، نشان می‌دهد که انسانیت خود را از دست می‌دهیم. کسی که رحم نکند، مورد رحمت قرار نخواهد گرفت.

کیوسک

روزنامه ایندیپندنت [انگلیس]

فروش تسلیحات به اسرائیل را همین حالا متوقف کنید

در شرایطی که جهان متحیرانه شاهد اقدامات و جنگ بی‌ملاحظه اسرائیل در غزه است و متهم شده که به‌طور سیستماتیک اعضای سازمان‌های امدادی را هدف می‌گیرد، بیش از ۶۰۰ کارشناس حقوقی، نماینده و مسئولان نظامی در نامه‌ای به ریشی سوناک، نخست‌وزیر انگلیس، خواستار توقف فوری فروش تسلیحات نظامی به تل‌آویو شده‌اند. سوناک به‌شدت تحت فشار است تا فوراً فروش تسلیحات به اسرائیل را به دلیل افزایش نگران‌کننده قربانیان غیرنظامی متوقف کند. امضاکنندگان در این نامه ۱۷ صفحه‌ای تأکید کرده‌اند که وضعیت کنونی غزه فاجعه‌بار است.

سید حسن نصرالله:

۸۰ درصد صهیونیست‌ها قصد بازگشت به اسرائیل را ندارند

گزارش ۲

سید حسن نصرالله، دبیرکل حزب‌الله لبنان در مراسمی تحت عنوان «طوفان الاحرار» که این جنبش به مناسبت روز جهانی قدس برگزار کرد، به سخنرانی پرداخت. برخی از مهم‌ترین نکات سخنرانی او را در ادامه می‌خوانید.

- طوفان الاقصی، نقطه عطف تاریخی در منطقه است و پس از آن منطقه همانند قبل نخواهد شد.
- مهم این است که در غزه، کرانه باختری، لبنان، یمن و عراق ثابت بمانیم.
- نتانیاهو و ائتلافش چاره‌ای جز توقف جنگ ندارند و این خود برای آنها شکست است.
- اعلان قاطع امام خمینی(ره) مبنی بر ایستادگی در کنار ملت فلسطین یکی از مهم‌ترین دلایل جنگ با ایران است.
- حماقتی که نتانیاهو در حمله به کنسولگری ایران مرتکب شد، در را به روی فرج و گشایش و به سرانجام رسیدن نبرد خواهد گشود.
- دوستی با ایران برای هر مبارزی در مقاومت به‌عنوان کرامت انسانی و شرافت است و این سازشگران هستند که باید شرمسار باشند.
- جنگ علیه غزه جنگ بی‌عقل‌ها و جنگ قصاب‌ها و جنایتکاران است.
- صهیونیست‌ها نه در میدان و نه در گفت‌وگوها و نه در فشارها به نتیجه‌ای دست نیافتند.
- اسرائیل پس از ۶ ماه در تحقق هدف نابودی حماس و مقاومت ناموفق مانده است.
- ۹۰۰ هزار نفر از اسرائیل رفته‌اند. ۸۰ درصد آنهایی که سرزمین‌های اشغالی را ترک کرده‌اند، گفته‌اند قصد بازگشت ندارند.
- نتانیاهو هیچ رویکردی برای حل مشکلات داخلی ندارد. شکست او در سطح بین‌المللی از نتایج طوفان الاقصی است.
- اولویت در اسرائیل، آزادسازی اسرا شده و بعد از آن به جنگ با حماس فکر می‌کنند.
- رژیم اشغالگر مشکلات اقتصادی زیادی دارد و پس از جنگ حساب و کتاب دست آنها خواهد آمد.
- بسیاری از کشورها فروش اسلحه را به اسرائیل ممنوع کرده‌اند.
- رئیس‌جمهور آمریکا به نتانیاهو گفته که شما دنیا را از دست داده‌اید و باید جنگ را تمام کنید.
- دشمن می‌داند که جنگ با لبنان به چه معناست. به نبرد ادامه خواهیم داد تا مقاومت و غزه پیروز شود.

آگهی مزایده عمومی

موسسه فرهنگی هاتف شهر

هاتف شهر

(وابسته به سازمان فرهنگی هنری شهرداری تهران) در نظر دارد بهره‌برداری از فضاهای مشروحه ذیل را از طریق مزایده عمومی به متقاضیان واجد شرایط واگذار نماید

عنوان	امکانات	متراژ (مترمربع)	مدت زمان واگذاری	قیمت پایه اجاره بهاء (ریال)	آدرس
مجموعه ورزشی شهدای طرشت	سالن بدنسازی در ۲ طبقه	۲۰۰۰	۱۴ ماه	۲/۲۰۰/۰۰۰/۰۰۰	خیابان آزادی– روبروی استاد معین بلوار اکبری
فضای سینما چند بعدی نهج البلاغه	فضا	۶۴	۱۴ ماه	۱۸۰/۰۰۰/۰۰۰	میدان پونک– انتهای بلوار همیلا بوستان نهج البلاغه
فضای سینما چند بعدی قیطریه	فضا	۶۴	۱۴ ماه	۲۲۰/۰۰۰/۰۰۰	خیابان قیطریه – خیابان روشنایی بوستان قیطریه
فضای سینما چند بعدی فدک	فضا	۲۸	۱۴ ماه	۱۴۰/۰۰۰/۰۰۰	نارمک – پایین تر از میدان هلال احمر بوستان فدک
فضای سینما چند بعدی پرواز	فضا	۶۴	۱۴ ماه	۱۵۰/۰۰۰/۰۰۰	بلوار پاک نژاد – بلوار پیام میدان بهرود – بوستان پرواز
مجموعه فرهنگی ورزشی عماد مغنیه	سالن چند منظوره، سالن TRX، بوفه سالن بدنسازی، مهدکودک، زمین اسکیت	۴۰۰۰	۱۴ ماه	۲/۸۰۰/۰۰۰/۰۰۰	بزرگراه یاسینی– خیابان افضلی میدان افضلی
مجموعه ورزشی خیام	استخر، سونا جکوزی و سالن بدنسازی	۶۳۳	۱۴ ماه	۱/۸۰۰/۰۰۰/۰۰۰	خیابان ۱۷ شهریور– خیابان اقبال لاهوری جنب بوستان خیام
یک باب بوفه	فضا	۱۴	۱۴ ماه	۱۸۰/۰۰۰/۰۰۰	بوستان سرخه حصار – خیابان شقایق
یک باب بوفه	فضا	۱۴	۱۴ ماه	۲۲۰/۰۰۰/۰۰۰	بوستان سرخه حصار– خیابان اقاقیا ابتدای خیابان زرین
یک باب بوفه	فضا	۱۴	۱۴ ماه	۲۰۰/۰۰۰/۰۰۰	بوستان سرخه حصار – خیابان اقاقیا اواسط خیابان زرین

شرایط شرکت در مزایده: جهت اطلاعات بیشتر و خرید پاکت ها با شماره های ۰۹۱۲۸۱۴۵۴۱۳– ۲۵و۶۶۹۱۹۵۲۴–۰۲۱ تماس حاصل فرمایید

الف) لزوم وجود تجربه و سوابق کاری موثر در زمینه موضوع مزایده و ارائه آن به موسسه از شرایط شرکت در مزایده می باشد.

ب) شرکت کنندگان می بایست همزمان با تحویل پاکت خود ۱۰ درصد مبلغ پایه اجاره سالیانه را تحت عنوان سپرده شرکت در مزایده به شماره حساب ۷۰۰۷۹۳۳۵۵۲۰۰ بانک شهر شعبه بلوار کشاورز به نام موسسه فرهنگی هاتف شهر واریز نمایند.

ج) متقاضیان از تاریخ ۱۴۰۳/۰۱/۱۸ به مدت ۱۰ روز مهلت دارند تا اسناد مزایده را از میدان انقلاب، ابتدای خیابان کارگر جنوبی، خیابان شهید مهدیزاده پلاک ۲۳ به مبلغ ۲/۵۰۰/۰۰۰ ریال خریداری و مدارک و پاکت های ممهور را تا ساعت ۱۶ مورخ ۱۴۰۳/۰۱/۲۷ به واحد مالی و اداری تحویل نمایند.

د) موسسه در قبول و یا رد پیشنهادات ارائه شده مختار می باشد و شرکت درمزایده و ارائه پیشنهاد به منزله قبول شرایط و تکالیف مقرردر اسناد مزایده می باشد و هزینه های انجامی از قبیل کارشناسی و آگهی با برنده مزایده می باشد.

رژیم صهیونیستی روی سفاکان تاریخ را سفید کرده است

محمدمهدی اسماعیلی، وزیر فرهنگ و ارشاد اسلامی: امسال با توجه به اتفاقات اخیر غزه و جنایت‌هایی که رژیم صهیونیستی در طول بیش از ۶ماه انجام داده و کودک‌کشی بی‌نظیری که انجام داده، این رژیم روی سفاکان تاریخ را سفید کرده است.

پیگیری اصلاح قانون نهاد کتابخانه‌های عمومی

سیدحسن سیدابراهیم، مشاور امور مجلس دبیرکل نهاد کتابخانه‌های عمومی کشور: درباره اصلاح قانون نهاد کتابخانه‌های عمومی که اخیراً چند نماینده مجلس نیز نسبت به آن واکنش داشتند با وجود پیگیری‌های مجدانه و مستمر دبیرکل نهاد کتابخانه‌های عمومی هنوز فرصت طرح آن در صحن علنی مجلس پیدا نشده است.

تیتر خبر

اخبار کوتاه از دنیای فرهنگ

■ در حاشیه راهپیمایی روز جهانی قدس در بندرعباس، پویش دلنوشته و ایستگاه فرهنگی به همت کانون پرورش فکری کودکان و نوجوانان هرمزگان اجرا شد. نمایشگاه منتخبی از دلنوشته‌ها و همچنین نقاشی‌های روز جهانی قدس در اداره‌کل کانون پرورش فکری کودکان و نوجوانان استان هرمزگان برگزار خواهد شد.

■ کتابداران و کارکنان کتابخانه‌های عمومی استان تهران به نمایندگی از نهاد کتابخانه‌های عمومی کشور با برپایی غرفه در مسیر راهپیمایی روز جهانی قدس و شرکت در راهپیمایی همبستگی خود را با مردم مظلوم فلسطین و غزه اعلام کردند.

■ تالار لاتین کتابخانه مرکزی رضوی کتابی با عنوان «نسخه‌های خطی قرآن در موزه اسلامی حرم شریف اورشلیم» را در دسترس علاقه‌مندان قرار داده است.

عکس‌نوشت

طوفان الاحرار در حرم امام‌رضا(ع)

همایش بین‌المللی طوفان الاحرار عصر روز ۱۶فروردین ۱۴۰۳ با حضور مهمانان داخلی و خارجی در صحن قدس بارگاه منور امام‌رضا(علیه‌السلام) برگزار شد.

عکس: آستان‌نیوز - علی کریمی‌رستگار

آیا شب بیست‌وهفتم هم شب قدر است

نگاهی به اعمال و فضیلت شب بیست‌وهفتم ماه مبارک رمضان

گزارش
علی سلیمی
روزنامه‌نگار

شب بیست‌وهفتم رمضان یکی از شب‌های نورانی این ماه مبارک است که برای آن، علاوه بر اعمال مشترک همه روزهای ماه رمضان، برخی دعاها و اعمال اختصاصی هم نقل شده است. شیعیان و بخشی از پیروان مذاهب اهل سنت درباره شب قدر بودن شب بیست‌وسوم ماه مبارک رمضان اتفاق نظر دارند، اما بیشتر پیروان اهل تسنن شب بیست‌وهفتم را محتمل‌تر می‌دانند. به بیان دیگر، بیشترین تأکید در منابع روایی سنّی بر شب بیست‌وسوم است و البته این تنها در منابع آمده است و اما در عمل، امروزه به استناد روایات مربوط به شب بیست‌وهفتم، این احتمال قوی‌تر از احتمال‌های دیگر دانسته شده و اعمال ویژه شب قدر هم در میان اهل سنت، به‌طور خاص در این شب صورت می‌پذیرد. با این حال، اعمالی را که بر این شب وارد شده با هم مرور می‌کنیم.

اختلاف در تقدیم و تأخیر دعاهای روزانه ماه مبارک

شیخ عباس قمی در «مفاتیح الجنان» می‌گوید که در کتب مختلف دعا در تقدیم و تأخیر و عبارت دعاهای روزانه ماه مبارک اختلاف است و ادامه داده که کفعمی دعای روز بیست‌وهفتم را برای روز بیست‌ونهم ذکر کرده است و خود تصریح می‌کند که موافق مذهب شیعه بعید نیست که این دعا مناسبت‌اش با روز بیست‌وسوم بیشتر باشد. (اهل سنت شب بیست‌وهفتم ماه رمضان را از شب‌های احتمالی قدر می‌دانند.)

اقامه نماز چهار رکعتی

شب بیست‌وهفتم ماه مبارک رمضان که روز به درک واصل شدن ابن ملجم مرادی هم هست، بنا بر نقل کتاب «مفاتیح الجنان» اعمالی بر آن وارد شده است. منقول است که حضرت امام زین العابدین(ع) در این شب این دعا را از اول شب تا آخر شب می‌خواندند: «خدایا دوری از خانه فریب(دنیا) و دل نبستن به آن و بازگشت به خانه جاویدان و آمادگی برای مرگ پیش از رسیدن آن را روزی‌ام گردان.» عمل دیگری که برای شب بیست‌وهفتم ذکر شده نمازی چهار رکعتی است که مؤمن در هر رکعت حمد و «تبارک الذی بیده الملک» و اگر نتوانست، بیست‌و پنج مرتبه توحید می‌خواند.

درک شب قدر

براساس تفسیر آیت‌الله مجتهدی تهرانی در شرح جمله «اللهمّ ارْزُقْنی فیهِ فَضْلَ لَیلَه القَدْرِ» در دعای روز بیست‌وهفتم ماه مبارک رمضان بر اهمیت درک شب قدر تأکید شده و می‌گوید: در این بخش از دعا می‌خوانیم ای خدا، برتری فضیلت شب قدر را روزی‌ام کن. از این دعا برخی احتمال می‌دهند که شب بیست‌وهفتم ماه رمضان شب قدر است. در روایات، راجع به شب قدر اختلافاتی وجود دارد. شیعه اعتقاد دارد که به‌احتمال قوی، شب بیست‌وسوم شب قدر است و برادران اهل تسنن به بیست‌وهفتم اعتقاد دارند و این شب را احیا نگه می‌دارند و اعمال شب قدر را به‌جا می‌آورند. شیعه هم البته شب بیست‌وهفتم احیا دارد، اما تنها در اول شب. این استاد اخلاق با بیان اینکه برخی قائل به شب قدر بودن شب نیمه شعبان هستند ادامه می‌دهد: اندازه‌گیری برنامه‌های ما اعم از سلامتی، عمر طولانی، رفاه، بلا، گرفتاری و هر پیشامدی در شب قدر اتفاق می‌افتد؛ شبی که مورد اختلاف است و حتی برخی عید فطر را برای آن قائلند. برخی اولیا تمام سال را احیا می‌گرفتند تا آن شب قدری را که معلوم نیست چه وقت است درک کنند.

غسل شب بیست‌وهفتم ماه مبارک رمضان

یکی از اعمال مهم شب بیست‌وهفتم ماه مبارک رمضان غسل است. کلمه «غسل» در لغت به معنی شستن است. غسل در اصطلاح فقهی هم به معنی شستن تمامی بدن از سر تا پا با کیفیت تعیین‌شده از سوی شرع به قصد قربت و انجام فرمان الهی است. در غسل دست کشیدن لازم نیست و به هر صورتی آب به بدن برسد کافی است. از احکام آن به تفصیل در باب طهارت رساله‌های عملیه سخن گفته‌اند. قرآن در آیات ۶مائده و ۴۳نساء به این موضوع پرداخته و بیش از ۲۴۰۰حدیث هم در این موضوع وجود دارد. یکی از آثار غسل پاک شدن و طراوت روح و آمادگی برای نزدیک شدن به خدا و عبادت است. در روایت از اینکه کسی با حالت جنابت بخوابد نهی شده است. غسل را یک عمل عبادی دانسته‌اند که نیت تقرب به خدا در آن لازم است.

یادداشت

لشکر قدس

ادامه از صفحه اول

این سیاست دوگانه هم از چشم مردم دنیا دور نمانده و همه اینها باعث شده باطن کثیف این رژیم عیان‌تر شود.

نظام سلطه جهانی می‌خواست «قدس» را موضوعی عربی کند ولی امروز قدس نه‌تنها اولویت اول جهان اسلام است، بلکه اولویت تمام آزادی‌خواهان جهان شده؛ این همان چیزی است که امام خمینی رحمه‌الله علیه می‌خواست و رهبر معظم انقلاب اسلامی نشان‌گذاری کرده بود.

آنچه در غزه می‌گذرد و مورد حمایت دولت‌های کشورهای غربی است، باطن اندیشه نظام سلطه است که مردم عالم از آن متنفر هستند و اگر درست تبیین شود، برای مبارزه علیه آن «لشکر قدس» تشکیل خواهد شد و این پیام اصلی انقلاب اسلامی برای بشریت است که نظام‌های مادی‌گرا ولو ظاهری متمدنانه داشته باشند، در روز حادثه باطن منفعت‌طلبانه و نژادپرستانه خود را در رفتارهای جنایتکارانه و نژادپرستانه و ضدبشری عیان خواهند کرد.

«لشکر قدس» یک لشکر آزادی‌بخش جهانی است که با تفاهم میان مردم آزادی‌خواه جهان برای دفاع از مظلومان عالم شکل خواهد گرفت.

«لشکر قدس» برای یک دفاع مشروع و ازبین‌بردن ریشه ظلم و ستم که نمادش آمریکا و اسرائیل است، شکل خواهد گرفت.

ریشه تاریخی پویش «لشکر قدس»

این روزها که پویش «من لشکر قدسی‌ام» با استقبال نوجوانان تهرانی مواجه شده، جا دارد یادی کنیم از مؤسس «لشکر قدس».

تاریخچه تشکیل «لشکر قدس» بازمی‌گردد به دوران دفاع‌مقدس.

در دوران دفاع‌مقدس این اندیشه ناب ذیل نگاه بلند امام خمینی رحمه‌الله علیه نخستین‌بار توسط «شهید موسی اسکندری» طرح شد. شهید موسی اسکندری در پی گفت‌وگوهایی که با عزیزان حزب‌الله لبنان داشت، در اوج عملیات‌های سخت نظامی به‌دنبال تربیت نسلی بود که در آینده بتوانند آزادی قدس را محقق کنند و نام آن را «لشکر قدس» نهاد که بعدها تحت عنوان بسیج نوجوانان به راه خود ادامه داد.

شهید موسی اسکندری، معلم خوزستانی در برابر اصرار نوجوانان و دانش‌آموزان کم‌سن‌وسال آن دوران برای حضور در عملیات‌های دفاع‌مقدس، به آنها اطمینان می‌داد که کربلا آزاد خواهد شد؛ شما به فکر آزادی قدس باشید.

شاید آن روزها که شعار «راه قدس از کربلا می‌گذرد» را می‌شنیدیم، نمی‌دانستیم همان نسل نوجوان لشکر قدسی، مدافعان حرم خواهند شد و با تداوم همان اندیشه، نسل چهارم مبارزه با صهیونیسم را به‌وجود خواهند آورد و با همین عنوان مجددا به میدان خواهند آمد.

نکته مهم در مطالبه «سیلی سخت»

در آخر یک نکته مهم به داوطلبان مبارزه با صهیونیسم و دفاع از مظلومان غزه طرح می‌کنم؛ مراقب باشید در دام عملیات رسانه‌ای رژیم صهیونیستی نیفتید.

اینکه این رژیم در حال سقوط مرتکب هر جنایتی شود که شده، دور از ذهن نیست؛ «الغریق یتشبث بکل حشیش». تلاش مذبوحانه این رژیم برای ماندن با کشتن مردم بی‌دفاع در غزه، در لبنان، در کرمان و چابهار و... ریشه در همین استیصال دارد. اینکه اینگونه القا شود که ایران هم باید وارد این نوع عملیات‌های نظامی شود، از ریشه غلط است. جبهه مقاومت در کمال قدرت و در نزدیکی فتح قله حتما رفتارش حتی در مقابله‌به‌مثل مقتدرانه، مدبرانه و هوشمندانه خواهد بود؛ چراکه دشمنانش در بدترین وضعیت هستند و نباید هیچ امکانی و بهانه‌ای برای خروجشان از این وضعیت پدید آورد.

بدانیم فرماندهی جبهه مقاومت و گروه‌های مختلف جبهه مقاومت در اوج اقتدار تک‌تک این رفتارهای مذبوحانه و جنایات را به شکلی پشیمان‌کننده و عبرت‌آموز تلافی خواهند کرد.

ولی هدف اصلی «اخراج آمریکا از منطقه و نابودی اسرائیل» است و جبهه مقاومت هرگز این اولویت در هدف‌گذاری و عملیات را فراموش نخواهد کرد.

دریچه

تازه‌های نشر در آغاز بهار ۱۴۰۳

با آنکه روزهای زیادی از آغاز سال ۱۴۰۳ نگذشته ناشران با آثار تازه به بازار نشر رونق بخشیده‌اند. در ادامه مروری کوتاه داریم بر برخی از کتاب‌هایی که به‌تازگی به بازار رسیده‌اند.

■ «همسایه حیدر» نوشته فاطمه ملکی با تحقیق بتول پادام و جواد مرتضوی‌زاده به همت انتشارات راه یار منتشر و روانه بازار نشر شده است. این کتاب دربرگیرنده روایت زندگی شهید مدافع حرم، محمدرضا حسینی‌مقدم از زبان خانواده و دوستانش است.

■ کتاب‌های «سفرنامه جان بل» و «سفرنامه‌های انگلیسی‌ها در ایران» با ترجمه ساسان طهماسبی توسط انتشارات امیرکبیر منتشر و روانه بازار شده است.

■ «پاک‌کن جادویی» نوشته زهرا اخلاقی، به‌تازگی توسط انتشارات کتاب جمکران منتشر و راهی بازار نشر شده است. «پاک‌کن جادویی» داستان مقاومت یک پاک‌کن و دوستانش، مدادرنگی‌هاست. قهرمان قصه که شاید حتی اندازه یک بند انگشت شما باشد، در چند صفحه کوتاه، مفهوم مقاومت و همدلی را در کنار تصاویری زنده باز می‌کند.

■ «تروریست‌های یهودی» که به همت انتشارات به‌نشر در ۷۲صفحه، قطع وزیری و شمارگان هزار نسخه منتشر شده به ارائه تصویری شفاف از جنبش‌ها و اندیشه‌های بنیان‌گذاران تروریسم صهیونیستی از منظر پژوهشگری اسرائیلی به نام عسّاف شارون که خود استاد فلسفه سیاسی در دانشگاه تل‌آویو است، می‌پردازد.

آگهی مناقصه عمومی
(شماره ۰۲ - ۱۴۰۳) نوبت اول

صنایع شیمیایی شهدای رجا شیمی در نظر دارد قسمتی از خطوط تولید، بسته بندی و خدمات عمومی خود را به صورت حجمی از طریق مناقصه عمومی پیمانسپاری نماید.
از پیمانکاران واجد شرایط(دارای پروانه سمتا) دعوت به عمل می‌آید حداکثر ظرف مدت یک هفته از تاریخ چاپ آگهی، جهت دریافت اسناد مناقصه، تکمیل و عودت آن به همراه رزومه کاری و معرفی نامه به آدرس: تهران، چهار راه ملارد، بعد از روستای بیدگنه، کیلومتر ۲ جاده اختر آباد صنایع شیمیایی شهدای رجا شیمی مراجعه نمایند.
جهت کسب اطلاعات بیشتر با شماره های:
۶۳۴۷۰۸۲۱ - ۰۲۱ و ۶۳۴۷۰۸۳۰ - ۰۲۱ تماس حاصل نمایید.
هزینه چاپ آگهی بر عهده برنده مناقصه می باشد.
معاونت بازرگانی صنایع شیمیایی شهدای رجا شیمی

آگهی مناقصه عمومی
(شماره ۰۱ - ۱۴۰۳) نوبت اول

صنایع شیمیایی شهدای رجا شیمی در نظر دارد خدمات سرویس ایاب و ذهاب کارکنان خود (اتوبوس و مینی بوس مدل سال ۱۳۹۰ به بالا) را از طریق مناقصه عمومی تامین نماید.
لذا از کلیه پیمانکاران خدمات خودرویی واجد شرایط (دارای گواهینامه سمتا) دعوت به عمل می آید حداکثر ظرف مدت ده روز از تاریخ چاپ آگهی، با ارائه معرفی نامه و کارت شناسایی معتبر جهت دریافت اسناد مناقصه، تکمیل و عودت آن به آدرس: تهران، چهار راه ملارد، بعد از روستای بیدگنه کیلومتر ۲ جاده اختر آباد صنایع شیمیایی شهدای رجا شیمی مراجعه نمایند.
جهت کسب اطلاعات بیشتر با شماره های
۶۳۴۷۰۸۲۱ - ۰۲۱ و ۶۳۴۷۰۸۳۰ - ۰۲۱ تماس حاصل نمایید.
هزینه چاپ آگهی بر عهده برنده مناقصه می باشد.
معاونت بازرگانی صنایع شیمیایی شهدای رجا شیمی

بانک اقتصادنوین ENBANK
نخستین بانک خصوصی ج.ا.ایران IR. IRAN's FIRST PRIVATE BANK

آگهی مناقصه عمومی دو مرحله ای ۰۱۱۴-۱۴۰۳

۱. شرح مختصر موضوع مناقصه: **خرید تعداد ۱،۵۰۰ عدد ریبون Primacy۲**
۲. مهلت و محل دریافت اسناد: از ساعت ۸ صبح روز شنبه مورخ ۱۴۰۳/۰۱/۱۸ تا پایان وقت اداری روز چهارشنبه مورخ ۱۴۰۳/۰۱/۲۲ با مراجعه به سایت بانک‌اقتصادنوین بخش مناقصه و مزایده‌ها به آدرس www.enbank.ir امکان‌پذیر می‌باشد.
۳. مهلت و محل تحویل پیشنهادها: حداکثر تا پایان وقت اداری روز دوشنبه مورخ ۱۴۰۳/۰۱/۲۷ به نشانی: تهران، خیابان ولیعصر(عج)، روبروی بزرگراه هاشمی رفسنجانی، بلوار اسفندیار، پلاک ۲۴ دبیرخانه بانک اقتصادنوین تحویل و رسید دریافت نمایند.
اسناد و مدارک دریافتی به عنوان پیشینه نزد بانک اقتصادنوین می‌ماند.
تلفن: ۲۴۵۹۴۲۱۷-۲۴۵۹۴۲۳۳ فکس: ۲۴۵۹۴۲۸۷

آگهی مناقصه

بانک مرکزی جمهوری اسلامی ایران در نظر دارد مناقصه عمومی دو مرحله‌ای انجام **امور راهبری، تعمیر و نگهداری سیستم BMS (کنترل و مدیریت هوشمند) مجتمع میرداماد** خود به شماره فراخوان **۲۰۰۳۰۰۴۰۱۰۰۰۰۰۰۱** را از طریق سامانه تدارکات الکترونیکی دولت برگزار نماید. کلیه مراحل برگزاری مناقصه از دریافت اسناد مناقصه تا ارائه پیشنهاد مناقصه‌گران و بازگشایی پاکت‌ها از طریق درگاه سامانه تدارکات الکترونیکی دولت (ستاد) به نشانی www.setadiran.ir انجام خواهد شد و لازم است مناقصه‌گران در صورت عدم عضویت قبلی، مراحل ثبت نام در سایت مذکور و دریافت گواهی امضای الکترونیکی را جهت شرکت در مناقصه محقق سازند. همچنین مناقصه‌گران می‌بایست دارای گواهی تأیید صلاحیت مرتبط و معتبر با حداقل **یک ماه** اعتبار در زمان تحویل پیشنهاد باشند.
سپرده شرکت در مناقصه به مبلغ **۲،۴۰۰،۰۰۰،۰۰۰ ریال** به‌صورت ضمانت‌نامه بی‌قید و شرط بانکی و یا رسید واریز وجه نقد به حساب اداره تأمین و پشتیبانی بانک مرکزی ج.ا.ا
آخرین مهلت دریافت اسناد مناقصه از سایت: ساعت **۱۲** روز **چهارشنبه** مورخ **۱۴۰۳/۰۱/۲۲**
آخرین مهلت ارائه پیشنهاد: ساعت **۱۲** روز **شنبه** مورخ **۱۴۰۳/۰۲/۰۱**
زمان و مکان بازگشایی پاکت‌های الف و ب: ساعت **۸** روز **دوشنبه** مورخ **۱۴۰۳/۰۲/۰۳** در تهران، بلوار میرداماد، ساختمان بانک مرکزی، پلاک ۱۹۸ نشانی دستگاه مناقصه‌گزار برای ارائه پاکت الف: تهران، بلوار میرداماد، پلاک ۱۹۸، ساختمان بانک مرکزی ج.ا.ا، اداره دبیرخانه مرکزی و امور اسناد شماره تماس دستگاه مناقصه‌گزار برای پاسخگویی به سؤالات اسناد مناقصه: ۲۹۹۵۶۳۴۷
شماره تماس سامانه (ستاد) برای انجام مراحل عضویت در سامانه و پاسخگویی به سؤالات سامانه:
(مرکز تماس: ۱۴۵۶-۰۲۱) (دفتر ثبت نام: ۸۸۹۶۹۷۳۷ و ۸۵۱۹۳۷۶۸)

آگهی مناقصه

بانک مرکزی جمهوری اسلامی ایران در نظر دارد **استقرار آمبولانس به همراه تکنسین فوریت‌های پزشکی** مورد نیاز خود را با برگزاری مناقصه عمومی دومرحله‌ای به شماره فراخوان **۲۰۰۲۰۰۴۰۱۰۰۰۰۰۳۳** در سامانه تدارکات الکترونیکی دولت و از طریق پیمانکار واجد صلاحیت تأمین نماید. کلیه مراحل برگزاری مناقصه از دریافت اسناد مناقصه تا ارائه پیشنهاد مناقصه‌گران و بازگشایی پاکت‌ها از طریق درگاه سامانه تدارکات الکترونیکی دولت (ستاد) به نشانی www.setadiran.ir انجام خواهد شد و لازم است مناقصه‌گران در صورت عدم عضویت قبلی، مراحل ثبت نام در سایت مذکور و دریافت گواهی امضای الکترونیکی را جهت شرکت در مناقصه محقق سازند. مناقصه‌گران باید دارای **کلیه مجوزهای معتبر تأسیس و بهره‌برداری مرکز آمبولانس مطابق قوانین و آئین‌نامه‌های مربوط** باشند.
سپرده شرکت در مناقصه به مبلغ **۵،۲۵۰،۰۰۰،۰۰۰ ریال** به‌صورت ضمانت‌نامه بی‌قید و شرط بانکی و یا رسید واریز وجه نقد به حساب اداره تأمین و پشتیبانی بانک مرکزی ج.ا.ا
آخرین مهلت دریافت اسناد مناقصه از سایت: حداکثر تا ساعت **۱۲** روز **چهارشنبه** مورخ **۱۴۰۳/۰۱/۲۲**
آخرین مهلت ارائه پیشنهاد: حداکثر تا ساعت **۱۲** روز **شنبه** مورخ **۱۴۰۳/۰۲/۰۱**
زمان و مکان بازگشایی پاکت‌های الف و ب: ساعت **۸** روز **دوشنبه** مورخ **۱۴۰۳/۰۲/۰۳** در تهران، بلوار میرداماد، ساختمان بانک مرکزی، پلاک ۱۹۸ نشانی دستگاه مناقصه‌گزار جهت ارائه پاکت‌های الف: تهران، بلوار میرداماد، پلاک ۱۹۸، ساختمان بانک مرکزی ج.ا.ا، اداره دبیرخانه مرکزی و امور اسناد شماره تماس دستگاه مناقصه‌گزار جهت پاسخگویی به سؤالات اسناد مناقصه: (۲۹۹۵۶۵۱۲ - امور فنی) و (۲۹۹۵۶۳۴۸ - امور مناقصه)
شماره تماس سامانه (ستاد) جهت انجام مراحل عضویت در سامانه و پاسخگویی به سؤالات سامانه:
(مرکز تماس: ۱۴۵۶-۰۲۱) (دفتر ثبت نام: ۸۸۹۶۹۷۳۷ و ۸۵۱۹۳۷۶۸)

آگهی مناقصه

بانک مرکزی جمهوری اسلامی ایران در نظر دارد مناقصه عمومی دو مرحله‌ای **انجام بخشی از امور انبار و اموال‌گردانی و حمل و جابجایی اثاثه** خود به شماره فراخوان **۲۰۰۲۰۰۴۰۱۰۰۰۰۰۲۹** را از طریق سامانه تدارکات الکترونیکی دولت برگزار نماید. کلیه مراحل برگزاری مناقصه از دریافت اسناد مناقصه تا ارائه پیشنهاد مناقصه‌گران و بازگشایی پاکت‌ها از طریق درگاه سامانه تدارکات الکترونیکی دولت (ستاد) به نشانی www.setadiran.ir انجام خواهد شد و لازم است مناقصه‌گران در صورت عدم عضویت قبلی، مراحل ثبت نام در سایت مذکور و دریافت گواهی امضای الکترونیکی را جهت شرکت در مناقصه محقق سازند. همچنین مناقصه‌گران باید دارای گواهینامه تأیید صلاحیت کار مرتبط و تأیید صلاحیت ایمنی صادر شده توسط وزارت تعاون، کار و رفاه اجتماعی دارای حداقل **یک ماه** اعتبار در زمان تحویل پیشنهاد باشند.
سپرده شرکت در مناقصه به مبلغ **۳،۱۵۰،۰۰۰،۰۰۰ ریال** به‌صورت ضمانت‌نامه بانکی بی قید و شرط و قابل تمدید و یا رسید واریز وجه نقد به حساب اداره تأمین و پشتیبانی بانک مرکزی ج.ا.ا
آخرین مهلت دریافت اسناد مناقصه از سایت: ساعت **۱۲** روز **چهارشنبه** مورخ **۱۴۰۳/۰۱/۲۲**
آخرین مهلت ارائه پیشنهاد: ساعت **۱۲** روز **شنبه** مورخ **۱۴۰۳/۰۲/۰۱**
زمان و مکان بازگشایی پاکت‌های الف و ب: ساعت **۸** روز **دوشنبه** مورخ **۱۴۰۳/۰۲/۰۳** در تهران، بلوار میرداماد، ساختمان بانک مرکزی، پلاک ۱۹۸ نشانی دستگاه مناقصه‌گزار برای ارائه پاکت الف: تهران، بلوار میرداماد، پلاک ۱۹۸، ساختمان بانک مرکزی ج.ا.ا، اداره دبیرخانه مرکزی و امور اسناد شماره تماس دستگاه مناقصه‌گزار برای پاسخگویی به سؤالات اسناد مناقصه: ۲۹۹۵۶۳۴۸
شماره تماس سامانه (ستاد) برای انجام مراحل عضویت در سامانه و پاسخگویی به سؤالات سامانه:
(مرکز تماس: ۱۴۵۶-۰۲۱) (دفتر ثبت نام: ۸۸۹۶۹۷۳۷ و ۸۵۱۹۳۷۶۸)

هشدار

کلاهبرداری اینترنتی با ترفند «پرداخت فطریه»

پلیس در آستانه فرارسیدن عید سعیدفطر نسبت به ترفند جدید کلاهبرداران هشدار داد. طی این ترفند، کلاهبرداران با ارسال لینک‌هایی با عنوان پرداخت فطریه برای شهروندان، حساب آنها را هک یا با ادعای جمع‌آوری و دریافت فطریه برای نیازمندان، اقدام به کلاهبرداری می‌کنند.

انتظامی

پایان راه کیف‌قاپان یافت‌آباد

اعضای باند کیف‌قاپی که در محله‌های مختلف یافت‌آباد تهران دست به سرقت می‌زدند، دستگیر شدند. به‌گفته سرهنگ محمدرضا موسوی، سرکلانتر پنجم پلیس پیشگیری پایتخت، متهمان ۳ سارق حرفه‌ای هستند که در جریان سرقت از آخرین طعمه‌شان دستگیر شدند و به ارتکاب چندین کیف‌قاپی در یافت‌آباد اعتراف کردند.

در حملات تروریستی به مقرهای نظامی و انتظامی در چابهار و راسک ۱۸ تروریست به هلاکت رسیدند

ناکامی جیش‌الظلم در ۵ عملیات تروریستی

گزارش
محمد جعفری
روزنامه‌نگار

تروریست‌های مسلح جیش‌الظلم در ۵ عملیات همزمان با یورش کور به پایگاه‌های پلیس و سپاه پاسداران در چابهار و راسک شماری از شهروندان و افراد غیرنظامی را به گروگان گرفتند، اما با حضور مقتدرانه مأموران امنیتی ۱۸ نفر از آنها به هلاکت رسیده و همه گروگان‌ها آزاد شدند. در این حادثه ۱۱ مدافع امنیت شهید و ۱۵ نفر در بیمارستان بستری شدند. به گزارش همشهری، از نخستین دقایق بامداد پنجشنبه، صدای تیراندازی در نزدیکی پایگاه دریابانی چابهار، پلیس آگاهی و کلانتری ۱۱ این شهر شنیده شد. هنوز به درستی منشأ صدای شلیک معلوم نبود، اما در ادامه معلوم شد چند مرد مسلح ناشناس به پایگاه دریابانی حمله کرده و قصد ورود به آنجا را داشتند که با مقاومت نیروهای انتظامی مواجه شدند. آنها که در اجرای نقشه‌شان ناکام مانده بودند مجبور به فرار شدند و در ادامه از طریق مغازه‌هایی که در طبقه همکف ساختمانی چهار طبقه مشرف به دریابانی و کلانتری بود، وارد منازل داخل این ساختمان شدند.

محسن حسین‌نیا، قهرمان تکواندوی فراجا نیز یکی از شهدای این حادثه تروریستی بود.

حمله به دریابانی با جلیقه انتحاری

این حمله مسلحانه هر لحظه ابعاد تازه‌ای به‌خود می‌گرفت. ۳ نفر از تروریست‌ها که جلیقه انتحاری داشتند با پوشش تیراندازی همدستان خود در ساختمان مشرف وارد مقر دریابانی شدند، اما در این بین توسط نیروهای دریابانی به هلاکت رسیدند.

سردار سعید منتظرالمهدی، سخنگوی فراجا در این‌باره می‌گوید: «حوالی ساعت ۳۰دقیقه بامداد پنجشنبه چند تروریست به پایگاه دریابانی چابهار و مقر انتظامی حمله کردند. این اقدام تروریستی با مقاومت و اقدام بموقع نیروهای انتظامی و نظامی ناکام ماند و همین موضوع سبب شد تا تروریست‌های بزدل هنگام فرار وارد یک مجتمع مسکونی شوند و چند نفر از اعضای خانواده‌های ساکن در آن را به گروگان بگیرند.»

گروگانگیری شهروندان

تروریست‌های مسلح درحالی که شهروندان و افراد غیرنظامی را به گروگان گرفته بودند، از این ساختمان که مشرف به کلانتری ۱۱ چابهار بود، شروع به تیراندازی به‌سوی آنجا کردند و درگیری سختی بین تروریست‌ها و مأموران پلیس در گرفت. در این درگیری هرچند ۲نفر از نیروهای کلانتری ۱۱ و یکی از نیروهای دریابانی به شهادت رسیدند، اما نیروهای مدافع امنیت با همه وجود به مقابله با تروریست‌های مسلح پرداختند. یکی از مهم‌ترین مشکلات نیروهای امنیتی حضور مردم در محل درگیری بود. مهم‌ترین اولویت آنها نجات جان گروگان‌ها و حفظ امنیت ساکنان منطقه بود. در این شرایط بود که شهروندان از محل درگیری خارج شدند و درگیری مسلحانه ادامه یافت. دقایقی بعد نیروهای یگان ویژه فراجا، واحدهای ضدتروریسم و نیروهای سپاه خود را به محل درگیری رساندند. در این میان اما نجات جان گروگان‌ها که اعضای چند خانواده بودند، اهمیت ویژه‌ای داشت. سخنگوی فراجا در این‌باره می‌گوید: «سرانجام با ورود یگان‌های ویژه فراجا گروگان‌ها از دست تروریست‌ها آزاد شدند. در جریان این عملیات که از سوی عوامل انتظامی به اجرا درآمد، واحدهای عمل کننده ضدتروریسم فراجا در عملیاتی پرالتهاب موفق به نجات جان یک کودک خردسال و یک جوان که توسط عوامل تروریستی جیش‌الظلم به گروگان گرفته شده بودند، شدند.» با وجود رهاسازی گروگان‌ها اما شواهد نشان می‌داد که دست‌کم ۳تروریست دیگر همچنان در ساختمان حضور دارند. با وجود این هنوز به درستی معلوم نبود که آنها کشته شده‌اند یا نقشه دیگری دارند. در این شرایط عملیات پاکسازی به اجرا درآمد و با ورود مأموران به ساختمان معلوم شد که همه تروریست‌ها در درگیری با مأموران به هلاکت رسیده‌اند.

حمله به مقر سپاه در راسک

بامداد پنجشنبه در شرایطی که درگیری‌ها در چابهار در جریان بود، گروه دیگری از تروریست‌ها در شهرستان راسک به مقر سپاه پاسداران و مقر بسیج در دوراهی پادرود حمله کردند. تروریست‌های مسلح طبق نقشه‌ای از پیش طراحی شده ابتدا به ساختمان فنی و حرفه‌ای که در طبقات بالای آن اقامتگاه مسافران نوروزی بود وارد شدند و از آنجا شروع به تیراندازی به‌سوی مقر سپاه پاسداران کردند. تروریست‌ها در محلی پناه گرفته بودند که چندین خانواده ساکن بودند و به نوعی از آنها به‌عنوان سپر انسانی استفاده کرده بودند و همین موضوع مقابله نیروهای سپاه با آنها را محدود می‌کرد. آنها در ادامه قصد داشتند با هدف قرار دادن نگهبانان، کار خود را آغاز کرده و وارد مقر سپاه شوند، اما در این بخش از نقشه‌شان ناکام ماندند.

شهادت ۱۱مدافع امنیت

حمله تروریستی بامداد پنجشنبه در شرایطی اتفاق افتاد که ۱۱نفر از نیروهای مدافع امنیت کشور به شهادت رسیدند. ۲مأمور فراجا، ۲مأمور مرزبانی و ۷نیروی سپاه و بسیج مردمی شهدای این حادثه را تشکیل می‌دهند. نام محسن حسن‌نژاد، حسین انتظاریان و حسین سرسنگی از پاسداران سپاه الغدیر استان یزد، جواد جهان‌بیگی از کارکنان هنگ مرزی جکیگور، محسن حسین‌نیا از پایگاه دریابانی چابهار، عباسعلی میر و مسلم کریمی از کارکنان انتظامی چابهار در میان شهدا دیده می‌شود. در این بین ۱۸نفر از تروریست‌ها نیز به هلاکت رسیدند. سرهنگ علیرضا دلیری، جانشین انتظامی سیستان و بلوچستان در این‌باره گفت: عملیات تروریستی در چابهار با آزادسازی تمام گروگان‌ها و به هلاکت رسیدن ۱۸تروریست پایان یافت.

اطلاعیه مهم سپاه

در همین حال قرارگاه امنیتی جنوب شرق نیروی زمینی سپاه درباره هلاکت عاملان حمله تروریستی به راسک و چابهار اطلاعیه‌ای صادر کرد. در این اطلاعیه آمده است: به آگاهی ملت قهرمان و شریف ایران می‌رساند تعدادی از تروریست‌ها و اشرار مسلح وابسته به سرویس‌های جاسوسی بیگانه به قصد برهم زدن امنیت و سلب آرامش مردم به‌طور همزمان به ۵ نقطه از اماکن عمومی و پایگاه‌های نظامی و انتظامی برقرارکننده امنیت در شهرهای چابهار و راسک در استان سیستان و بلوچستان حمله کردند که با درایت، حوصله و هوشمندی نیروهای مدافع امنیت مواجه شدند. پس از اطمینان نسبت به دورسازی مردم از خطر مهاجمان و هرگونه آسیب، رزمندگان غیور قرارگاه امنیتی جنوب شرق نیروی زمینی سپاه با مشارکت نیروهای فرماندهی انتظامی با آنان درگیر و طی عملیاتی قاطعانه کلیه تروریست‌ها و اشرار مسلح به هلاکت رسیدند و امنیت و آرامش کامل در مناطق درگیری برقرار شد.

در ادامه این اطلاعیه آمده است: در این عملیات ۱۸نفر از تروریست‌ها و اشرار مسلح مهاجم به هلاکت رسیدند. به دشمنان منطقه‌ای و فرامنطقه‌ای و گروهک‌های تروریستی و اشرار مسلح اجیر شده توسط سرویس‌های جاسوسی آنان هشدار می‌دهیم امنیت ملی و آرامش مردم در هر نقطه از ایران عزیز خط قرمز حافظان امنیت در جای جای میهن اسلامی بوده و با هرگونه عامل و عنصر تهدیدگر این عرصه، قاطعانه برخورد خواهد شد.

مکث

تروریست‌های انغماسی

سردار محمد پاکپور، فرمانده نیروی زمینی سپاه پاسداران گفت: «اقدامات اساسی از همان ساعات اولیه بامداد پنجشنبه توسط یگان‌های نیروی زمینی سپاه و فراجا برای مقابله با تروریست‌ها آغاز شد. آنچه اهمیت دارد این است که تروریست‌ها در چند نقطه به‌صورت هماهنگ با یکدیگر عملیات را انجام دادند. عناصر تروریست که در این عملیات‌ها شرکت داشتند عمدتا از عناصر انغماسی بودند. نحوه عملکرد آنها به این شکل است که ابتدا با سلاح‌های خود می‌جنگند و هنگامی که مهمات‌شان به اتمام رسید با جلیقه انتحاری خود را بین افراد یا داخل ساختمان‌ها منفجر می‌کنند.»

تروریست‌ها در شرایطی به‌سوی مقر سپاه تیراندازی می‌کردند که شماری از شهروندان را نیز به گروگان گرفته بودند و این موضوع کار را برای نیروهای مدافع امنیت دشوار می‌کرد. به همین دلیل بود که درگیری بین دو طرف برای ساعتی ادامه یافت. سردار پاکپور در این‌باره می‌گوید: «تروریست‌ها پس از ورود به ساختمان فنی و حرفه‌ای به بالای ساختمان رفته بودند که به سپاه راسک اشراف داشتند و تیراندازی را آغاز کردند. تروریست‌ها قصد داشتند که در ابتدا با هدف قرار دادن نگهبانان کار خود را آغاز و سپس با انجام عملیات انتحاری روی دیوار سپاه راسک وارد این مقر شوند. ۷نفر در حال انجام این اقدام بودند که ۵نفر از آنها داخل ساختمان فنی و حرفه‌ای به هلاکت رسیدند و ۲ نفر از آنها که جلیقه انتحاری داشتند با انفجار جلیقه‌شان کشته شدند و جلیقه یک نفر از تروریست‌ها نیز عمل نکرد.» در ادامه این عملیات نیروهای امنیتی که کنترل اوضاع را به‌دست گرفته بودند موفق شدند راه امنی را از پشت ساختمان فنی و حرفه‌ای باز کرده و گروگان‌ها را با استفاده از یک نردبان از آنجا خارج کنند تا در هر دو حادثه گروگانگیری در چابهار و راسک به هیچ گروگانی آسیب نرسد.

آن سوی مرز

معمای بزرگ‌ترین سرقت تاریخ لس‌آنجلس

دزدان حرفه‌ای با ورود به یک مرکز نگهداری پول در لس‌آنجلس دست به سرقت ۳۰میلیون دلار پول نقد زدند و گریختند.

به گزارش همشهری به نقل از لس‌آنجلس تایمز، این سرقت بزرگ، یکشنبه و در شب عید پاک رخ داد. آن شب گروهی از سارقان با سوراخ کردن پشت‌بام یک مرکز نگهداری پول نقد که مجهز به سیستم‌های امنیتی بود، وارد آنجا شدند و درحالی که هنوز مشخص نیست چطور سیستم‌های امنیتی را از کار انداخته بودند، اقدام به سرقت ۳۰میلیون دلار پول نقد کردند. این پول در حقیقت پول نقد متعلق به کسب‌وکارهای سراسر منطقه بود که در این مرکز نگهداری می‌شد و کمتر کسی از وجود ۳۰میلیون دلار پول نقد در آنجا خبر داشت.

راز این سرقت در روز دوشنبه و زمانی فاش شد که کارمندان مرکز وارد محل کارشان شده بودند. پلیس لس‌آنجلس پس از اطلاع از این سرقت بزرگ تحقیقات گسترده‌ای را برای شناسایی و دستگیری دزدان آغاز کرده، اما هنوز هیچ سرنخی از سارقان به‌دست نیامده است. دیوید کولیر، رئیس پلیس لس‌آنجلس به خبرنگاران گفت که این سرقت بزرگ‌ترین دزدی پول نقد در این شهر است و حتی دزدان در جریان حمله به خودروهای زرهی حامل پول نقد نیز موفق به دزدیدن چنین مبلغی نشده‌اند. پلیس و کارشناسان امنیتی عقیده دارند که این سرقت از سوی یک باند کاملا حرفه‌ای صورت گرفته است؛ سرقتی که خیلی‌ها را به یاد فیلم‌هایی همچون «۱۱مرد اوشن» می‌اندازد. کارشناسان عقیده دارند که دزدان قطعا همدستانی از داخل مرکز نگهداری پول داشته‌اند که اطلاعات دقیقی از این مرکز و همچنین میزان پولی را که در آنجا نگهداری می‌شود در اختیارشان قرار داده‌اند. تحقیقات پلیس برای یافتن ردی از عاملان این سرقت تاریخی ادامه دارد.

داخلی

چشم‌به‌راهی خانواده نازگل یک‌ماهه شد

با گذشت یک ماه از ناپدیدشدن ناگهانی دختر ۷ساله‌ای به‌نام نازگل(المیرا) در روستایی در اصفهان هنوز هیچ سرنخی از او به‌دست نیامده است. به‌گزارش همشهری، صبح جمعه ۱۸اسفندماه سال گذشته دختر ۷ساله‌ای به‌نام نازگل، زمانی که در حیاط خانه پدربزرگش در حال بازی بود، ناگهان ناپدید شد. او تازه به مدرسه و کلاس اول رفته بود. نازگل وقتی ۴ماه بیشتر نداشت، پدرش را به‌خاطر بیماری از دست داد و از آن به بعد به همراه مادرش در خانه پدربزرگش در روستای برسیان اصفهان زندگی می‌کرد. در این مدت، با کمک مردم و نیروی انتظامی، تمامی خانه‌های روستا جست‌وجو شد، اما اثری از نازگل به‌دست نیامد. وضعیت دوربین‌های مداربسته نیز به‌گونه‌ای نبود که بتوان از طریق آنها به سرنخی از دختربچه گمشده دست یافت. حالا با گذشت یک‌ماه از ناپدید شدن دختر ۷ساله، خانواده‌اش همچنان چشم‌به‌راه او هستند و از فرمانده فراجا درخواست دارند که با صدور دستورات ویژه، به پیدا شدن نازگل کوچولو کمک کند.

شلیک به «شاسکول»، گنده‌لات جنوب پایتخت

یکی از اشرار جنوب پایتخت معروف به شاسکول که بارها به‌خاطر شرارت‌هایش در محل چرخانده شده بود، به ضرب گلوله به قتل رسید.

به گزارش همشهری، شامگاه پانزدهم فروردین‌ماه تیراندازی مرگباری در خیابانی در جنوب پایتخت رخ داد. طولی نکشید که قاضی موسی رضازاده، بازپرس جنایی تهران به همراه تیمی از کارآگاهان اداره دهم پلیس آگاهی در محل حادثه حضور یافتند و با جسد مردی جوان که پشت فرمان خودروی سانتافه بود، مواجه شدند. او از ناحیه سر هدف شلیک گلوله قرار گرفته بود و بررسی‌ها نشان می‌داد که مقتول از اراذل و اوباش سطح یک منطقه‌ای در جنوب تهران بوده است. او ۳۴ساله و معروف به شاسکول بود. این مرد شرور به‌خاطر جرائم و شرارت‌هایش بارها در محل چرخانده شده بود. بررسی‌ها نشان می‌دهد که وی شب حادثه سوار بر سانتافه خود، قصد داشت به خانه مادرش برود که در مقابل خانه او هدف حمله قرار گرفته بود. قاتل و همدستانش سوار بر خودروی مقتول نزدیک شدند و یکی از آنها با اسلحه کلت، سر وی را هدف قرار داد و شلیک کرد. تحقیقات نشان می‌دهد که مرد شرور با افراد زیادی اختلاف و درگیری داشته و بررسی‌ها برای شناسایی و دستگیری قاتل او ادامه دارد.

رویداد

دستگیری ۳متهم در پرونده جنایت در آمبولانس

تحقیقات پلیس کرمان برای دستگیری قاتلی که در جریان تیراندازی به ۲آمبولانس اورژانس ۲نفر را به قتل رسانده است، با دستگیری ۳نفر از همدستان او ادامه دارد.

به‌گزارش همشهری، بعدازظهر چهارشنبه گذشته حادثه‌ای عجیب در شهرستان کهنوج در استان کرمان رخ داد. آن روز مردی که برای ملاقات با برادرش به زندان کهنوج رفته بود، هنگام خروج از زندان هدف اصابت گلوله سرنشینان خودرویی قرار گرفت که در کمین او نشسته بودند. سرنشینان خودرو پس از تیراندازی به این مرد گریختند و مرد که مجروح شده بود با آمبولانس به بیمارستان منتقل شد و تحت درمان گرفت. ضاربان که متوجه شده بودند این مرد زنده مانده و در بیمارستان بستری است، برای اتمام نقشه‌شان راهی آنجا شدند و به کمین نشستند. ساعتی بعد و باتوجه به وخامت حال مرد مجروح، قرار شد که وی برای ادامه درمان و عمل جراحی به بیمارستان کرمان منتقل شود. به این ترتیب برادر مرد مجروح که در بیمارستان حاضر شده بود، یک آمبولانس خصوصی کرایه کرد و با انتقال برادرش به آمبولانس، همراه وی راهی بیمارستان کرمان شد.

مهاجمان که در اطراف بیمارستان کمین کرده بودند وقتی باخبر شدند که مرد مجروح با آمبولانس خصوصی به کرمان منتقل شده، جست‌وجو برای پیدا کردن آمبولانس را آغاز کردند. آنها حوالی ساعت ۱۷ با دیدن آمبولانسی که به سمت کرمان در حرکت بود، به آن نزدیک شده و به سمت آمبولانس تیراندازی کردند که در جریان این تیراندازی راننده آمبولانس از ناحیه سر و پرستار از ناحیه لگن مجروح شدند. پس از توقف آمبولانس، مهاجمان متوجه شدند که آمبولانس را اشتباه گرفته‌اند و بیماری که داخل آن بود، فرد مورد نظرشان نیست. بنابراین به جست‌وجو ادامه دادند و حدود ساعت ۱۷:۲۵ با دیدن آمبولانسی دیگر، به سمتش تیراندازی و آن را متوقف کردند. مردان مسلح این بار پس از باز کردن در آمبولانس با مرد مجروح و برادرش که همراه او بود مواجه شده و هر دوی آنها را به رگبار بسته و سپس، متواری شدند. به‌دنبال این حادثه، تیمی از مأموران پلیس وارد شدند و تحقیقات برای شناسایی و دستگیری مردان مهاجم آغاز شد.

در جریان بررسی‌ها معلوم شد که همه این اتفاقات بر سر درگیری‌های طایفه‌ای رخ داده است. ماجرا از این قرار بود که سال گذشته در جریان درگیری میان ۲طایفه در شهرستان رودبار جنوب، ۲نفر به قتل می‌رسند و عامل این جنایت دستگیر و به زندان شهرستان کهنوج منتقل می‌شود. در این میان، برخی از اعضای طایفه مقابل به‌دنبال فرصتی برای گرفتن انتقام بودند تا اینکه متوجه می‌شوند برادر قاتل برای ملاقات او به زندان کهنوج رفته است. برای همین مقابل زندان کمین کرده و پس‌از خروج او از زندان، وی را به رگبار می‌بندند و در نهایت او و برادرش را در آمبولانس به قتل می‌رسانند.

با این اطلاعات بررسی‌ها برای شناسایی و دستگیری ضاربان ادامه یافت تا اینکه مأموران موفق شدند ۳نفر از همدستان قاتل اصلی را که در آمبولانس دست به جنایت زده بود شناسایی و آنها را در خودرویشان دستگیر کنند. با کشف یک قبضه سلاح از آنها، تحقیقات برای دستگیری قاتل اصلی ادامه دارد.

همسرکشی با قاتل اجاره‌ای

بعد از گذشت ۲ماه اسرار قتل زن میانسالی که در خانه‌اش به قتل رسیده بود با اعترافات همسر وی رازگشایی شد. به‌گزارش همشهری، عصر بیست و پنجم بهمن سال گذشته جسد زنی میانسال در اتاق خواب خانه‌اش در طبقه اول ساختمانی در یکی از محله‌های پایتخت کشف شد. او با روسری‌اش خفه شده و قتل در زمانی رخ داد بود که همسر و فرزندان این زن در خانه حضور نداشتند.

کارآگاهان در تحقیقات متوجه شدند که مقتول و شوهرش با هم اختلاف داشتند؛ به‌طوری که یک‌بار طلاق گرفته بودند اما مدتی بعد به‌خاطر فرزندان شان دوباره با یکدیگر ازدواج کرده بودند.

همچنین یکی از همکاران شوهر مقتول در جریان تحقیقات به مأموران گفت: شوهر مقتول این اواخر پریشان و ناراحت بود. یک روز سفره دلش را برایم باز کرد و گفت با همسرش اختلافات شدیدی دارد و به‌دنبال آدمکش می‌گردد تا جان همسرش را بگیرد. اما چند روز بعد گفت شوخی کرده و ارتباطش با همسرش خوب است.

همسر مقتول کارمند بانک بود و مأموران در ادامه، فیلم روز حادثه را بررسی کردند و متوجه شدند که آن روز همسر مقتول در محل کارش بوده اما ۳مرتبه پریشان و مضطرب از بانک خارج شده و تلفنی حرف زده است. او پس از بار سوم در اقدامی عجیب یک جعبه شیرینی خریده و میان همکارانش در بانک پخش کرده به این بهانه که خبر خوبی شنیده است!

با این اطلاعات همسر مقتول بازداشت شد و بعد از گذشت ۲ماه به قتل همسرش اعتراف کرد. او گفت: من همه دارایی‌ام را به نام همسرم کرده بودم اما او حاضر نمی‌شد بخشی از اسناد و اموالی که به نامش زده بودم را به من پس دهد. همین باعث شده بود اختلاف و درگیری‌هایمان بیشتر شود.

وی افزود: ابتدا تصمیم داشتم خودم او را به قتل برسانم اما ترسیدم قصاص شوم. ۳ماه قبل از طریق یکی از دوستانم ۲ مرد خلافکار را پیدا کردم و قرار شد مبلغ ۳۰میلیون تومان به آنها بدهم و آنها علاوه بر پول تمام طلاهای همسرم را هم سرقت کنند، به‌عنوان دستمزدشان. روز حادثه مقدمات ورود آنها به خانه‌ام را فراهم کردم و زمانی که در محل کارم بودم، آنها همسرم را به قتل رسانده و حدود ۴۰۰میلیون تومان طلایش را به‌عنوان دستمزد دزدیدند. با اعتراف این مرد، تحقیقات کارآگاهان جنایی زیرنظر قاضی موسی رضازاده، بازپرس جنایی تهران، برای دستگیری قاتلان اجاره‌ای ادامه دارد.

گزارش آنهم

پتروشیمی شیراز در مسیر ایران قوی: صرفه‌جویی میلیون‌ها یورویی با بومی‌سازی دانش فنی

مهندس حیدرنیا: بومی‌سازی توری‌های کاتالیست پلاتین - رودیوم، نقطه عطفی در مسیر خودکفایی صنعت پتروشیمی

به گزارش روابط عمومی و امور بین الملل شرکت پتروشیمی شیراز، در اقدامی بزرگ و افتخارآمیز، متخصصان داخلی با اتکا به دانش و توانمندی خود، موفق به بومی‌سازی دانش فنی ساخت توری‌های کاتالیست پلاتین-رودیوم راکتور اکسیداسیون آمونیاک واحد اسید نیتریک شدند. این دستاورد بزرگ که با همکاری شرکت دانش‌بنیان نانو پارس اسپادانا و حسن تدبیر و اهتمام مدیریت محترم عامل شرکت پتروشیمی شیراز به ثمر رسیده است، نقطه عطفی در مسیر خودکفایی و قطع وابستگی به منابع خارجی در صنعت پتروشیمی کشور محسوب می‌شود.

بر اساس همین گزارش پس از ۵روز از سرویس قرار گرفتن راکتور، تولید معادل ۱۰۹۵ تن در روز اسید نیتریک با غلظت متوسط ۵۶.۶۰/۱ ٪ وزنی و با راندمان متوسط ۸۹.۵٪ ثبت و گزارش شده است. مهندس حیدرنیا مدیر عامل شرکت پتروشیمی شیراز ضمن ابراز خرسندی از این دستاورد بزرگ، اظهار داشت: «بومی‌سازی توری‌های کاتالیست پلاتین-رودیوم، نقطه عطفی در مسیر خودکفایی صنعت پتروشیمی کشور و تحقق ایران قوی محسوب می‌شود. این دستاورد، نشان‌دهنده عزم و اراده متخصصان ایرانی در مسیر خودکفایی و قطع وابستگی به منابع خارجی است.»

وی با اشاره به اهمیت این دستاورد در صنعت پتروشیمی کشور، گفت: «اسید نیتریک به عنوان ماده اولیه در تولید نیترات آمونیوم، یک محصول کاملاً راهبردی در صنایع مختلف است. بومی‌سازی کاتالیست توری‌های پلاتین-رودیوم، استمرار تولید این محصول را تضمین و کشور را از وابستگی به منابع خارجی بی‌نیاز می‌کند.»

مهندس حیدرنیا در ادامه به مزایای دیگر این دستاورد اشاره کرد و گفت: «صرفه‌جویی ارزی قابل توجه در حدود میلیون‌ها یورو در سال، حمایت از تولید دانش‌بنیان و ایجاد اشتغال از دیگر مزایای بومی‌سازی توری‌های کاتالیست پلاتین-رودیوم است.»

وی در ادامه گفت: «ما در نظر داریم با حمایت از شرکت‌های دانش‌بنیان مانند نانو پارس اسپادانا، زمینه را برای بومی‌سازی سایر محصولات راهبردی صنعت پتروشیمی فراهم کنیم. همچنین، با استفاده از توانمندی‌های داخلی، به دنبال قطع وابستگی به منابع خارجی در تأمین تجهیزات و مواد اولیه مورد نیاز خود هستیم.»

مدیرعامل شرکت پتروشیمی شیراز در پایان، از تلاش‌های بی‌وقفه متخصصان داخلی در این پروژه قدردانی کرد و گفت: «ما در پتروشیمی شیراز، عزم خود را جزم کرده‌ایم تا با حمایت از شرکت‌های دانش‌بنیان و استفاده از توانمندی‌های داخلی، در مسیر خودکفایی صنعت پتروشیمی کشور گام برداریم.»

وی ابراز امیدواری کرد که با تداوم تلاش‌های متخصصان داخلی، شاهد پیشرفت‌های روزافزون صنعت پتروشیمی کشور باشیم و به یاری خداوند متعال، ایران قوی در این عرصه مهم و راهبردی به منصه ظهور برسد.

راه‌اندازی مرکز نیکوکاری «سلامت محور» در اردبیل

علیرضا حسین‌نژاد، مدیرکل کمیته امداد اردبیل: با توجه به مشکلات عدیده مددجویان تحت حمایت کمیته امداد در حوزه سلامت و بهداشت، قرار است با همکاری پزشکان خیر نخستین مرکز نیکوکاری سلامت محور در اردبیل راه‌اندازی شود.

ضرورت مقاوم‌سازی خانه‌های روستایی در برابر حوادث طبیعی

روح‌الله عمادی، مدیرکل بنیاد مسکن انقلاب اسلامی خوزستان: مردم روستا و شهرهای زیر ۲۵ هزار نفر از تسهیلات مسکن برای مقاوم‌سازی خانه‌های خود در برابر حوادث و مخاطرات طبیعی استفاده کنند. امسال مجوز پرداخت تسهیلات مسکن برای ۱۷ هزار واحد به استان داده شده است.

عدد خبر

۱۲۴۰۰۰ نفر

مدیرکل میراث فرهنگی، گردشگری و صنایع دستی آذربایجان غربی گفت: از ۲۴ اسفند ۱۴۰۲ تا ۱۳ فروردین ۱۴۰۳ در حدود ۱۲۳ هزار و ۸۲۱ نفر در مراکز اقامتی استان اقامت داشته‌اند. به گزارش ایسنا، مرتضی صفری با اشاره به رشد ۱۷ درصدی اقامت در مراکز اقامتی استان افزود: ضریب اشغال تخت‌های اقامتی ۴۴ درصد بود که رشد ۱۰ درصدی داشته است.

۸۱۰ تن

مدیر امور دام سازمان جهادکشاورزی قزوین گفت: ۸۱۰ تن شیر در واحدهای پرورش گاو شیری استان قزوین تولید شد. به گزارش ایلنا، محمد میربابایی افزود: این میزان شیر تولیدی نسبت به‌مدت مشابه سال ۱۴۰۱ که ۷۷۲ تن بوده رشد ۴.۷ درصدی داشته است. این میزان شیر از ۴ میلیون و ۲۰۰ هزار واحد دامی تولید شده است.

عکس خبر

گردشگران در زیارتگاه خالد نبی ع

مناطق سرسبز اطراف مقبره پیامبر خالد ابن سنان (خالد نبی) در شمال گلستان همه ساله در فصل بهار میزبان مسافران زیادی است. دشت‌ها و تپه‌های سرسبز، گل‌های وحشی با هزاران رنگ و زیارت خالد نبی از ویژگی‌های خاص گردشگری این منطقه محسوب می‌شود. عکس ایسنا

این صدای خوزستان است

آلبوم «موسیقی مردمان عرب خوزستان» منتشر و رونمایی شد؛ این آلبوم نتیجه یک پژوهش میدانی ۱۰ ساله است

گزارش

قاسم آل کثیر
اهواز- خبرنگار همشهری

آلبوم «موسیقی مردمان عرب خوزستان» طی یک پژوهش میدانی بین سال‌های ۱۳۹۲ تا ۱۴۰۲ در قالب مصاحبه‌های زندگینامه‌ای و ضبط آثار هنرمندان مناطق عرب‌نشین تهیه شده است. این آلبوم را می‌توان نخستین اثر منتشرشده از این پژوهش میدانی دانست که شامل چهار بخش اصلی موسیقی حضری (شهری)، موسیقی شعبی-ریفی (مردمی-روستایی)، موسیقی بدوی (صحرانشینان) و موسیقی زنان عرب است و بر شناخت گونه‌های موسیقی رایج بین مردمان عرب خوزستان تمرکز دارد.

موسیقی به‌مثابه یک زبان

در ایران بیشترین تراکم جمعیتی قوم عرب در جنوب‌غربی و در مناطق مرکزی، غربی و جنوبی خوزستان است. قوم عرب ساکن خوزستان را می‌توان براساس نوع زیست، معیشت و فرهنگ به ۵ دسته عرب حضری (شهری)، ریفی (روستایی)، بدوی (صحرانشین)، معدان (هورنشین) و جبیلات (عرب بختیاری) تقسیم کرد که موسیقی‌های متنوعی دارند. پژوهشگر موسیقی و ناظر کیفی آلبوم مردمان عرب خوزستان با ذکر این توضیح به همشهری گفت که موسیقی عرب خوزستان از دیدگاه موسیقی‌دانان محلی به چند گونه رایج تقسیم می‌شود: موسیقی کلاسیک عرب، موسیقی شعبی-ریفی (مردمی- روستایی) و موسیقی مردم‌پسند قومی. محمود مشهودی موسیقی «کلاسیک عرب» را نوعی از موسیقی اصیل و هنری و مشترک در کل مکاتب عرب دانست که به‌مثابه یک زبان رسمی در کل حوزه‌های موسیقایی عرب رواج دارد.

آن‌طور که او تأکید کرد، موسیقی نواحی در خوزستان به‌ویژه موسیقی مردم عرب تاکنون به‌صورت علمی ثبت و ضبط نشده است و به همین دلیل این آلبوم جایگاه ویژه‌ای بین علاقه‌مندان به حوزه‌های موسیقی نواحی پیدا کرده است.

نقش موسیقی در آیین‌های عرب

نکته بسیار مهمی که باید در فرهنگ و موسیقی اعراب خوزستان به آن توجه شود، مستقل‌بودن بیشتر مراسم و فعالیت‌های فرهنگی-اجتماعی زنان و مردان از یکدیگر است. ازاین‌رو کارگان (رپرتوآر)های موسیقی آنان کاملا متفاوت با یکدیگر اجرا می‌شود.

به‌گفته پژوهشگران، نقش موسیقی در مراسم شادمانی، رقص، حرکات حماسی، عزاداری، مذهبی و لالایی بسیار مهم و تعیین کننده است؛ اما در فعالیت‌هایی مانند کارهای گروهی و انفرادی، مراسم آیینی، بازی‌های کودکانه، مراسم طنز و داستان‌خوانی، می‌توان گفت موسیقی در درجه دوم اهمیت قرار می‌گیرد؛ به‌صورتی که گاهی نیز این دسته از مراسم بدون حضور موسیقی برگزار می‌شود.

سبک‌های موسیقی عربی در خوزستان رابطه مستقیمی با زیست مردم دارند. برای نمونه در بسیاری مراسم جدی و حتی در سوگ، بسیاری از مردم سبک موسیقی علوانیه را اجرا یا گوش می‌کنند که سبکی حزین همراه با بیان روایاتی از مسائل اجتماعی است. همچنین موسیقی بدوی یا موسیقی صحرانشینان به‌ویژه در جامعه شترداران رواج دارد و ساربان اغلب با نوایی با عنوان «حدی» سعی در ایجاد ارتباط با شترها می‌کند.

همچنین در بسیاری از محافل دورهمی، مردم محلی از «صفگه اهوازی» که نوعی دست‌زدن هماهنگ است نیز برای ابراز شادی استفاده می‌کنند. گروه‌هایی با عنوان «خشابه» پای ثابت مراسم و جشن‌های عروسی موسوم به «حفله»اند. این گروه‌ها اجراهایی ریتمیک دارند که محبوب بسیاری از جوانان است.

موسیقی نواحی

مکث

احمد جعفری ماجد
دبیر مراسم رونمایی از آلبوم «موسیقی مردمان عرب خوزستان»:

این آلبوم درواقع پژوهشی است که می‌تواند سنگ‌بنای ثبت ملی و جهانی موسیقی و مقام‌های خوزستانی باشد که دیگر کشورها چون عراق، سوریه، کویت و... مدعی‌آن هستند.

جغرافیای موسیقی عرب

موسیقی شعبی-ریفی (مردمی- روستایی) به دو بخش موسیقی «ریفی» (روستایی) و موسیقی «بدوی» (چادرنشینان) تقسیم‌بندی می‌شود. ناظر کیفی آلبوم «موسیقی مردمان عرب خوزستان» با این توضیح افزود: موسیقی «ریفی» (شبه‌کلاسیک) بین عرب‌های خوزستان نیز خود به دو دسته موسیقی عرب‌های مرکز و جنوب استان (شامل شهرهای اهواز، باوی، کارون، شادگان، خرمشهر، آبادان و بندر ماهشهر) و موسیقی عرب‌های غرب استان (شامل حمیدیه، هویزه و دشت آزادگان) تقسیم می‌شود که هریک از این مکاتب نیز دارای ویژگی‌های منحصربه‌فرد خودند. گروه‌های موسیقی شعبی -ریفی عرب خوزستان به اسامی «کیفچِیه» یا «الخشابه» نیز شناخته می‌شوند.

سازهای رایج در این گروه‌ها شامل سنتور (۱۲خرک)، قانون، نای (نی)، مُطبگ (نی‌جفتک)، کمان (ویولن)، جُوزه (کمنجه)، طَبلا (داربُوکا)، رَق (دایره‌زنگی) و کاسُورِه (خَشَابِه) هستند.

آب و هوا

هشدار هواشناسی برای ۱۶ استان

سازمان هواشناسی برای روزهای پیش رو در هفته آینده، بارش پراکنده باران همراه با وزش باد را پیش‌بینی کرده است. به‌گزارش همشهری، پیش‌بینی‌های هواشناسی نشان می‌دهد از اواخر روز شنبه به‌تدریج سامانه بارشی از شمال غرب وارد کشور می‌شود که به‌تدریج در مناطقی از شمال غرب کشور و نیمه غربی سواحل دریای خزر افزایش ابر و رگبار پراکنده روی می‌دهد. یکشنبه با نفوذ این سامانه در نوار غربی کشور در مناطقی از شمال غرب، غرب، جنوب غرب، استان‌های ساحلی دریای خزر و استان‌های واقع در دامنه‌های جنوبی البرز مرکزی و غربی رگبار و رعدوبرق، وزش باد شدید موقت در برخی نقاط گرد و خاک و در نقاط مستعد تگرگ پیش‌بینی می‌شود.

روز دوشنبه، علاوه بر شمال غرب، غرب و جنوب غرب در مناطقی از شمال شرق و استان‌های واقع در دامنه‌های زاگرس مرکزی و شمالی و سه‌شنبه در نیمه غربی کشور بارش رخ خواهد داد. سازمان هواشناسی ضمن تأکید بر ورود سامانه بارشی به کشور و برای ۱۶استان هشدار آب‌گرفتگی، سیلاب، خسارت به سازه‌های موقت و خسارت به محصولات کشاورزی صادر کرده است. زمان پایان فعالیت این سامانه بارشی یکشنبه ۱۹فروردین اعلام شده و منطقه اثر آن در روز شنبه آذربایجان شرقی، آذربایجان غربی و اردبیل، روز یکشنبه آذربایجان شرقی، آذربایجان غربی، اردبیل، کردستان، زنجان، کرمانشاه، ایلام، گیلان، مازندران، گلستان، خراسان شمالی، قزوین، تهران، البرز و ارتفاعات سمنان است.

با فعالیت این سامانه، احتمال آب‌گرفتگی معابر عمومی، احتمال جاری شدن روان آب، وزش باد نسبتا شدید، لغزندگی و کاهش دید به‌ویژه در جاده‌های کوهستانی و گردنه‌ها، احتمال خسارت به سازه‌های موقت، احتمال خسارت به نهال و محصولات کشاورزی وجود دارد.

به همین دلیل مواردی چون احتیاط در سفرهای برون‌شهری، توقف نکردن در بستر و حاشیه رودخانه‌ها، احتیاط در عبور از حاشیه رودخانه‌ها و مسیل‌ها، احتیاط در فعالیت‌های کوهنوردی و جابه‌جایی عشایر، آمادگی دستگاه‌های اجرایی و امدادی و پاکسازی دهانه پل‌ها، لایروبی کانال‌ها و آب‌روها، تمهیدات لازم برای حفاظت از تولیدات کشاورزی و احتیاط در انجام هرگونه عملیات کشاورزی توصیه شده است. هوای تهران نیز شنبه کمی ابری تا نیمه ابری گاهی افزایش باد و یکشنبه نیز نیمه ابری تا ابری و بارش پراکنده گاهی رعد و برق و در بعدازظهر با وزش باد شدید پیش‌بینی می‌شود.

عددخبر

۱۰ درصد

جمعیت شهرنشین کشور درصورت تثبیت رسمی شدن تعطیلات ۲روزه کشور در روزهای جمعه و شنبه، پیش‌بینی شده که به قصد سفرهای کوتاه‌مدت با یک شب اقامت، به سمت مناطق روستایی و مقاصد گردشگری پیرامونی تا شعاع حداکثر ۲۵۰کیلومتر یا دوونیم ساعت رانندگی عزیمت کنند. این آمار براساس تغییر جمعیتی صورت گرفته در جمعیت شهرنشین و روستایی کشور ارائه شده‌است.

۱۶ قلاده

یوزپلنگ آسیایی موجود در محدوده پارک ملی توران در شرق استان سمنان دارای شناسنامه هستند و تمام تلاش سازمان حفاظت محیط زیست این است که کد انقراض یوزپلنگ را با رسیدن جمعیت این گونه به ۵۰قلاده بشکند. بر همین اساس تکثیر در اسارت این گونه به‌صورت علمی در مرکز تحقیقات پارک ملی توران در شاهرود دنبال می‌شود.

ایران «یوزپلنگ» تولید می‌کند

سلول‌های یوزپلنگ آسیایی، خرس قهوه‌ای و پلنگ ایرانی با هدف شبیه‌سازی و احیای گونه‌های در خطر ذخیره شدند

۲۱۰ گونه تعداد گونه‌های جانوری پستاندار ایران	**۶۴۰ گونه** تعداد گونه‌های پرنده ایران	**۳۰۰ گونه** تعداد گونه‌های خزندگان ایران
۲۳ گونه تعداد گونه‌های دوزیست موجود در ایران	**۳۵۰ گونه** تعداد گونه‌های آبزی ایران	**۷۶ گونه** تعداد گونه‌های جانوری در معرض انقراض

سرزمین من

سازمان حفاظت محیط‌زیست از سال گذشته و در تفاهم با مرکز ملی ذخایر ژنتیک ایران نمونه‌های ژنتیک ۳ گونه در معرض انقراض حیات‌وحش ایران را در بانک ژن ذخیره کرد و با فریز کردن این نمونه‌ها گام نخست شبیه‌سازی و احیای نمونه‌های در معرض انقراض ایران را برداشت. این نخستین تلاش برای احیای گونه‌های در معرض انقراض ایران با اتکا به دانش ژنتیک است که در صورت موفقیت می‌تواند به احیای گونه‌های در خطر ایران کمک کند. به همین دلیل در گام نخست نمونه‌های ژنتیک یوزپلنگ‌های آسیایی ایران، پلنگ ایرانی و خرس قهوه‌ای به‌عنوان ۳گونه در معرض انقراض کشور برداشته شد و در این بانک قرار گرفت تا شبیه‌سازی آنها آغاز شود.

تلاش برای شبیه‌سازی جانوران منقرض‌شده با کشت سلولی و تولید مجدد گونه‌ها از دهه‌های گذشته در جهان آغاز شده است و ایران نیز طی چند دهه گذشته تلاش زیادی برای ورود به احیای مجدد گونه‌های منقرض شده داشت. اما با پایان‌یافتن مطالعات علمی این پروسه تلاش ایران برای احیای مجدد گونه‌های منقرض‌شده از سال گذشته به شکل جدی آغاز شد و حالا نمونه ژنتیک ۳ گونه جانوری ایران برداشت و فریز شده است تا تولید مجدد این گونه‌ها با کشت سلولی آغاز شود.

گام نخست تولید گونه‌های منقرض شده

حسن اکبری، معاون محیط‌زیست طبیعی و تنوع زیستی سازمان حفاظت محیط‌زیست: برداشتن نمونه‌های سلولی زنده از گونه‌ها و کشت سلولی و فریز کردن و نگهداری آنها در سال‌های اخیر به‌شدت مورد توجه قرار گرفته است. این اقدام از این جهت مهم است که سلول‌های برداشت‌شده، سلول‌های زنده هستند، کشت سلولی آنها صورت می‌گیرد و در دماهای بسیار پایین کمتر از ۱۶۰درجه نگهداری می‌شوند تا برای سال‌ها زنده بمانند. دانش ژنتیک نیز اکنون امکان شبیه‌سازی را فراهم کرده و این امکان را به بشر می‌دهد تا گونه‌های منقرض‌شده و در معرض انقراض دوباره احیا شوند. گونه‌ای که به‌وجود می‌آید نیز دقیقا شبیه همان گونه‌ای است که از آن نمونه گرفته شده است.

سازمان حفاظت محیط‌زیست هم سال قبل تفاهمنامه‌ای با مرکز ملی ذخایر ژنتیک امضا کرد و در قالب آن تاکنون از گونه‌های یوزپلنگ، پلنگ و خرس قهوه‌ای نمونه زنده تهیه شده است. کشت سلولی این گونه‌ها نیز انجام و نمونه‌های آنها فریز شد. مخصوصا در مورد یوزپلنگ آسیایی ایران، از چندین نمونه تلف‌شده یا در اسارت نمونه تهیه شد و تلاش می‌کنیم از بیشتر گونه‌هایی که در خطر انقراض هستند یا جمعیت‌شان کم شده است، برای احتیاط، نمونه‌هایی ذخیره کنیم. اما روش کار برای ذخیره ژنتیک و کشت سلولی گونه‌های در معرض انقراض اینگونه است که حیوان یا باید زنده باشد و با توجه به استانداردهای خاص نمونه‌برداری شود یا اینکه به‌تازگی تلف شده باشد و در چند ساعت اول امکان برداشت نمونه برای احیای مجدد و کشت سلولی گونه وجود داشته باشد.

مهم‌ترین گونه‌های در معرض انقراض ایران

یوزپلنگ آسیایی، گوزن زرد ایرانی، گورخر آسیایی، فک خزری، هوبره، پلنگ، خرس سیاه آسیایی (خرس بلوچی)، تمساح پوزه کوتاه (گاندو)، نهنگ آبی، نهنگ باله‌ای

خبرخوان

باکو رکورددار کتیبه‌های فارسی‌زبان منطقه قفقاز است

مرتضی رضوانفر، عضو هیأت علمی پژوهشگاه میراث فرهنگی که بر شناسایی کتیبه‌های فارسی‌زبان نصب شده در کشورهای همسایه و آسیای غربی متمرکز است، اعلام کرد: شهر باکو دارای بیشترین کتیبه فارسی در کشورهای قفقاز جنوبی و شمالی است که توسط مردم فرهنگ دوست آن شهر به شیوه مناسب حفاظت شده و اکثرا شناسنامه دارند.

به‌گفته این عضو پژوهشگاه میراث فرهنگی، مسجد جمعه باکو در پایتخت جمهوری آذربایجان، یکی از مهم‌ترین مساجد قفقاز جنوبی است که در سال ۲۰۰۰ میلادی ذیل پرونده شهر تاریخی باکو، در فهرست جهانی یونسکو ثبت شد و دارای کتیبه‌هایی به زبان فارسی از شاه عباس صفوی و شاه طهماسب صفوی است.

رضوانفر افزود: این مسجد ارزشمند که در دوره دین‌ستیزی در شوروی سابق، تبدیل به موزه فرش شده بود، دارای کتیبه‌های فارسی ارزشمند از قرن ۸ تا ۱۳ قمری است. ازجمله آنها فرامین سه پادشاه شامل «اولجایتو محمد خدابنده» ۶۸۰ تا ۷۱۶ قمری، شاه طهماسب ۹۶۴ قمری، شاه عباس ۱۰۲۴ قمری و چند کتیبه وقف و مرمت در قرن سیزدهم است.

گزارش روز

کشف شواهد دوره‌های تاریخی در گذر «کمر زرین» اصفهان

سرپرست هیأت کاوش در گذر «کمر زرین» اصفهان گفت: این گذر در قلب بافت تاریخی شهر اصفهان قرار دارد و شواهد مهمی از زیست دوره‌های تاریخی مختلف در آن کشف شده است.

علی شجاعی اصفهانی به ایرنا گفت: یافته‌های باستان‌شناسی در گذر کمر زرین از پیش از اسلام تا دوره قاجار قابل ردیابی است.

گذر کمر زرین در یکی از کهن‌ترین مناطق شهر اصفهان و در نزدیکی مسجد جامع عتیق قرار دارد و عملیات گودبرداری با لودر برای ساخت گذر در این منطقه به تخریب لایه‌های باستانی و بیرون آمدن شواهدی از ۲سازه معماری منجر شد. شجاعی با اشاره به باز شدن ۵ ترانشه در عملیات باستان‌شناسی گذر کمر زرین اظهار داشت: زیر رسوبات ترانشه اول، شواهدی از یک‌سری تنبوشه‌های منقوش به‌دست آمده که برای پیش‌بینی قدمت آن به بررسی‌های بیشتر نیاز است، اما احتمال می‌دهیم این آثار مربوط به دوران قبل از حمله مغول به اصفهان باشد. وی افزود: این تنبوشه‌ها در خارج از ترانشه در هر ۲سمت ادامه دارند و این پرسش مطرح است که اگر قرار بوده این سازه‌های آبی از زیرزمین عبور داده شوند، چرا تزیینات داشته‌اند که دلیل آن نیاز به بررسی بیشتر دارد. این باستان‌شناس ادامه داد: با توجه به تزییناتی که این تنبوشه‌ها دارند احتمالا این سازه‌های آبی عیان و قابل رویت بوده و از نظر زیبایی بصری هم قابل توجه بوده‌اند. سرپرست هیأت کاوش در گذر کمر زرین گفت: در یکی از ترانشه‌ها کوره‌ای به‌دست آمد که از نظر مطالعات تاریخی بسیار مهم است. وی افزود: به‌نظر می‌رسد این کوره مخصوص پخت نوع خاصی از سفال بوده باشد اما در این رابطه هنوز تردید داریم. شجاعی ادامه داد: قدمت این کوره را شاید بتوان مربوط به قرن هفتم دانست که نشان می‌دهد با یک محوطه صنعتی در بخشی از این گذر مواجه هستیم.

این عضو هیأت علمی گروه باستان‌شناسی دانشگاه هنر اصفهان گفت: در یکی دیگر از ترانشه‌ها در گذر کمر زرین با یک سازه معماری مواجه هستیم که به‌نظر می‌رسد قدمت آن مربوط به دوران متاخر اسلامی باشد.

وی افزود: با توجه به کاروانسرای پهلوی در مجاورت این محوطه می‌توان گفت که این سازه کشف شده، قاجاری است. همچنین سالخوردگان محلی این منطقه سقاخانه‌ای را در ذهن دارند که ما به‌دنبال یک‌سری مستندات مکتوب در رابطه با آن هستیم تا به نتایج بهتری برسیم.

به‌گفته این باستان‌شناس در مسیر کاوش، دیواره‌های سنگی و کف‌های آجر فرش به‌دست آمده است که تاریخ‌گذاری آنها به بررسی و پژوهش‌های بیشتر نیاز دارد.

وی افزود: یکی از شاهدهای موجود این است که ابعاد یکی از کف فرش‌های به‌دست آمده در این گذر با ابعاد آجرهایی که در گنبدخانه مسجد جامع اصفهان وجود دارد، یکسان است و این را به ذهن متبادر می‌سازد که سازه‌های یادشده مربوط به دوران سلجوقی باشد اما این موضوع به بررسی‌های بیشتر نیاز دارد.

تئاتر نباید تعطیل شود

کورش سلیمانی، کارگردان تئاتر: با وجود همه مشکلات ما همچنان پای تئاتر ایستاده‌ایم و کار می‌کنیم چون باور داریم در هیچ شرایطی تئاتر نباید تعطیل شود اما گاهی از خودم می‌پرسم که با وجود چنین کم‌توجهی‌هایی چقدر می‌توان ایستادگی کرد؟ نمی‌دانم اگر تولید فرهنگی را وظیفه خود بدانیم چقدر می‌توانیم مستقل بمانیم./ ایسنا

آرزوی بازگشت به دهه ۸۰

نفیسه روشن، بازیگر: امیدوارم تلویزیون به روزگار سال‌های دهه ۸۰ برگردد که مردم در پارک ملت با اشتیاق سریال‌های «اغما»، «نرگس» و «میوه ممنوعه» را نگاه می‌کردند. من آرزو دارم تلویزیون به آن روزها برگردد چراکه برخی هنرمندان فقط بازیگر تلویزیون هستند. / صبا

تیغ و ابریشم

سعیدمروتی؛ روزنامه‌نگار

نوری، هاگانا و یهودیان پراکنده دنیا

چند نکته درباره «سرب» که از منظر ملی پدیده صهیونیسم را بررسی می کند

۱ برداشت آزاد مسعود کیمیایی از فیلم‌نامه تصویب‌شده «هاگانا»، نخستین گام بلند او در سال‌های بعد از انقلاب برای تکرار موفقیت دوران طلایی «قیصر» و «گوزن‌ها» بود. تا قبل از «سرب» و در طول یک‌دهه، کیمیایی به‌عنوان موفق‌ترین و پرکارترین فیلمساز جریان موج نوی سینمای ایران، تنها ۲فیلم ساخته بود؛ «خط قرمز» که به محاق رفت و «تیغ و ابریشم» که نسخه جرح و تعدیل شده‌اش در گیشه شکست خورد. مفهوم موفقیت برای چهره محبوب و کاریزماتیک سینمای قبل از انقلاب، از دست رفته بود. شکست «تیغ و ابریشم» فعالیت کارگاه آزاد فیلم را به تعلیق برده بود و هر فیلم‌نامه‌ای که از کیمیایی به ارشاد می‌رفت، رد می‌شد تا اینکه سیدمحمد بهشتی، مدیرعامل فارابی فیلم‌نامه «هاگانا» را پیشنهاد کرد؛ فیلم‌نامه‌ای با مضمون ضدصهیونیستی و درباره گروه هاگانا که ماجرایش در دهه ۲۰ می‌گذشت؛ پیشنهادی که کیمیایی آن را پذیرفت، ولی عملا در بازنویسی از فیلم‌نامه تیرداد سخایی، فقط هاگانا ماند و دهه ۲۰. به قول کیمیایی در مصاحبه‌ای در همان زمان «زمینه وقوع ماجرا و مسئله صهیونیسم در فیلم ثابت ماند و بقیه ماجرا کاملا عوض شد.» (ماهنامه فیلم، شماره ۶۷، شهریور ۱۳۶۷). محمدهاشم سبوکی شد تهیه‌کننده و در زمستان ۶۶ و بهار ۶۷ کیمیایی و گروهش سرب را فیلمبرداری کردند. بهمن ۶۷ و در هفتمین جشنواره فیلم فجر، «سرب» روی پرده آمد و اتفاقی که همه منتظرش بودند رخ داد؛ کیمیایی به دوران اوجش بازگشته بود.

۲ «تقدیم به یهودیان پراکنده دنیا». «سرب» با این جمله شروع می‌شود؛ جمله‌ای که از همان ابتدا موضع فیلم را روشن می کند و بین صهیونیست‌ها و یهودیان تفاوت قائل می‌شود. تیتراژ با عکس‌هایی از آدم‌هایی که کنار ساحل ایستاده‌اند و می‌خواهند سوار کشتی شوند و با توجه به جمله اول فیلم، می‌دانیم که یهودیانی هستند که قصد مهاجرت به سرزمین موعود را دارند، شروع می‌شود. سکانس افتتاحیه، شامل برداشت بلندی که معرف هنر فیلمبردارش (محمود کلاری) هم هست، به شکلی نمادین مسئله مهاجرت به سرزمین موعود را به نمایش می گذارد. حرکت دوربین از چهره خون‌آلود مردی که کشته شده به‌سوی مورچه‌های روی دیوار و تیلت به بالا تا رسیدن به روزنامه‌ای که روی دیوار چسبانده شده، تم اثر را به‌صورت فشرده بیان می کند. حرکت مورچه‌ها در یک قدمی فاجعه (مردی که به قتل رسیده است) معادل تصویر مناسبی برای مهاجرت یهودیان به سرزمین موعود است.

۳ تمام شخصیت‌های منفی فیلم «سرب» با یک نام شناخته می‌شوند: هاگانا؛ سازمانی صهیونیستی که از میانه‌های دهه ۳۰ میلادی شروع به فعالیت کرد و به‌عنوان تشکلی نظامی در شکل گیری اسرائیل، سرکوب فلسطینی‌ها و تشویق یهودیان برای مهاجرت به سرزمین‌های اشغالی نقش مؤثری ایفا کرد. هاگانا در ایران هم فعالیت می کرد و فعالیت‌هایش از نظر مطبوعات وقت دور نمانده بود. مرد امروز، روزنامه‌ای که نوری، قهرمان فیلم سرب آرزویش کار کردن در آن بود، یکی از روزنامه‌هایی بود که علیه هاگانا مقاله منتشر می کرد. در فیلم «سرب»، هاگانا در قطب شر ماجرا قرار دارد. بدمن‌های فیلم از یزقل، مه یر (یدالله رضوانی)، شمعون (نرسی گرگیا) و اسحاق (میرمحمد تجدد) تا دندانپزشکی که در شروع فیلم درباره عفونت و تیفوس و سرزمین موعود سخنرانی می کند، همگی عضو هاگانا هستند.

متهم کردن میرزا محسن به قتل همسایه یهودی‌اش هم جزو برنامه‌های هاگانا برای یهودی هراسی و تشویق ایرانیان یهودی برای مهاجرت به اسرائیل بود. در همان سال‌ها روزنامه مرد امروز ترجمه مقاله‌ای را به نقل از نیویورک هرالد تریبون منتشر می کند که تیترش این است: «آیا اگر فلسطین اشغال شود ایرانی‌ها یهودیان را قتل‌عام می کنند؟!»

۴ یکی از تم‌های «سرب» تنهایی و بی‌پناهی آدم‌هاست. تقریباً همه آدم‌های اصلی «سرب» تنها و بی‌پناه هستند. تصویر ابتدایی فیلمساز از یهودیانی که سودای مهاجرت به سرزمین موعود را دارند هم منطبق با همین تم است. دانیال و همسرش مونس شخصیت‌های برگزیده فیلمساز از یهودیان ایران هستند که نسبتی با صهیونیست‌ها ندارند و درواقع قربانی مطامع آنها هستند. تصویر همدلی برانگیز کیمیایی از یهودیان، در عین نقد صریح هاگانا و صهیونیسم جهانی، با توجه به اینکه «سرب» نخستین فیلم سینمای ایران در این زمینه است، نشانه‌ای است از هوشمندی و دقت نظری که بعدها در برخی از فیلم‌های سینمای ایران با موضوع مشابه دیده نشد و کار به جایی رسید که با هدف انتقاد از صهیونیست‌ها به دین یهود توهین شد و جامعه کلیمیان ایران را هم متاثر کرد. از این منظر است که «سرب» همچنان مثال‌زدنی و منحصر به فرد به‌نظر می‌رسد که در لحن انتقادی‌اش نسبت به صهیونیست‌ها کاملا صراحت دارد و در عین حال با یهودیان همدلی می کند. نکته مهم‌تر اینکه درنهایت «سرب» بیش از اینکه درباره هاگانا و یهودیان پراکنده دنیا و رخدادهای سیاسی- تاریخی دهه ۲۰ باشد، فیلمی است درباره آیین برادری و رفاقت و تنهایی. بار عاطفی «سرب» و حس و حال کیمیایی‌وارش آن را به یکی از دلپذیرترین فیلم‌های بعد از انقلاب تبدیل کرده است.

پیام سیاسی فیلم در پس‌زمینه قرار دارد و این مایه ادای دین به سینمای کلاسیک و مشخصا فیلم نوآرهای دهه‌های ۴۰ و ۵۰ میلادی است که با تسلط و مهارت کیمیایی، باعث می‌شود تا «سرب» بعد از گذشت بیش از ۳دهه همچنان توسط نسل‌های بعدی دیده شود و اتفاقا پیام سیاسی سرب هم به واسطه اینکه فیلم بر قصه‌گویی استوار است، نه شعار و مفاهیم و اسناد تاریخی، بیشتر کار می کند و تأثیر می گذارد.

وعده تولید ۶فیلم با موضوع غزه به کجا رسید؟

با گذشت ۳۰سال هنوز «بازمانده» حرف اول را می‌زند

گزارش

فهیمه پناه آذر
روزنامه‌نگار

آذرماه سال گذشته بود که محمدمهدی اسماعیلی، وزیر ارشاد، در یک برنامه تلویزیونی از ساخت ۶فیلم سینمایی با موضوع غزه خبر داد؛ خبری که در حد حرف ماند و با گذشت تقریبا ۵ماه خبری از آن نیست. هرچند در این سال‌ها درباره فلسطین فیلم‌هایی تولید شده است، اما هیچ‌کدام نتوانسته‌اند مانند «بازمانده» سیف‌الله داد در یادها بمانند.

خبری از «بازمانده ۲» نیست

وزیر ارشاد عنوان کرده بود که در فارابی برای ساخت «بازمانده ۲» با تهیه‌کننده کار مذاکراتی شده. البته تیرماه سال گذشته نیز از پایان نگارش فیلم‌نامه صحبت شده و اینکه قرار است پیش‌تولید فیلم آغاز شود. فیلم‌نامه‌ای که سیف‌الله داد آن را براساس داستانی از غسان کنفانی، نویسنده فلسطینی، به نام «بازگشت به حیفا» نوشته بود و موضوع آن به سال ۱۹۴۸ و تشکیل اسرائیل و حکومت آن بر شهر حیفا مربوط می‌شود. حالا ماه‌ها از این خبر می گذرد و به نظر می‌رسد پرونده تولید «بازمانده ۲» بسته شده است.

ثبت یکی‌دو فیلم‌نامه در فارابی

البته وزیر ارشاد از تولید ۶ فیلم دیگر از غزه خبر داده بود که با پیگیری‌ها به نظر می‌رسد در این مدت تنها یکی‌دو فیلم‌نامه در فارابی ثبت شده است و هنوز سرنوشت آنها مشخص نیست. با توجه به وضعیت سینمای ایران، چه در تولید و چه در اکران، تولید ۶فیلم در یک سال بعید به نظر می‌رسد و باید دید وعده وزیر چه زمان تحقق خواهد یافت.

هدف: ارائه آمار

بعد از صحبت‌های وزیر، مدیران برخی از سازمان‌ها نیز در مراسم مختلف از حمایت تولیدات مرتبط با فلسطین صحبت کردند. به‌نظر می‌رسد تولید یک فیلم سینمایی قابل‌قبول و با کیفیت بهتر از هزینه‌کرد برای تولید انواع آثار مرتبط با فلسطینی باشد که نه در اکران اقبالی دارند و نه می‌توانند رضایت بینندگان تلویزیون را جلب کنند؛ آثاری که صرف ارائه آمار تولید می‌شوند و در نهایت بعد از یک نمایش به فراموشی سپرده خواهند شد.

سینمای مقاومت

مکث

«بازمانده» فیلمی که ۲سال توقیف بود

فیلم سینمایی «بازمانده» را مرحوم سیف‌الله داد در سال ۱۳۷۳ و براساس داستانی به نام «بازگشت به حیفا» ساخته است. بازمانده همچنان یکی از مهم‌ترین و ماندگارترین آثار سینمایی است که با موضوع آرمان فلسطین ساخته شده است. بازیگرانی که در این فیلم حضور داشتند همگی عرب بودند و فیلمبرداری هم در شهرهای مختلفی از کشور سوریه انجام شد و زبان اصلی آن هم عربی بود. به‌گفته منوچهر محمدی، تهیه‌کننده این فیلم: «بازمانده با ۴۰میلیون تومان هزینه تولید شد. البته بعد از آماده شدن به‌شدت از سوی ارشاد آن موقع مورد بی‌مهری قرار گرفت و اجازه شرکت در جشنواره فجر به آن داده نشد و ما را وادار کردند بگوییم فیلم به جشنواره نمی‌رسد. بعد از آن در سال ۷۵ و بعد از اینکه برخی از مسئولان، غیر از مسئولان ارشاد فیلم را دیدند، پی به ارزش‌های آن بردند و اجازه نمایش دادند.» به‌طور مشخص بازمانده قبل از جشنواره فیلم فجر سال ۷۴ تا خرداد ۷۵ در محاق توقیف بود.

منوچهر محمدی در نشستی در جشنواره جهانی درباره این فیلم گفت: «من و سیف‌الله داد وجب به وجب سوریه را برای لوکیشن‌های فیلم گشتیم. سوریه کشوری بسیار زیبا با تمدنی دیدنی بود و من این روزها که اوضاع دمشق، حلب و پالمیرا را می‌بینم خیلی تأسف می‌خورم. سوری‌ها تمدن زیبایی دارند که یک رفتار جاهلی با استفاده از نام اسلام به‌صورت دگم همه آن زیبایی‌ها را نابود کرده و من خوشحالم بازمانده بخش‌هایی از این زیبایی را ثبت کرده است.»

«ماتریکس ۵» در راه است

لانا واچوفسکی تهیه‌کننده اجرایی، حضور کیانا ریوز قطعی نیست

گزارش ۲

با وجود شکست قسمت چهارم، قرار است «ماتریکس ۵» ساخته شود.

قسمت جدید از سری فیلم‌های علمی‌تخیلی «ماتریکس» برای نخستین بار بدون حضور واچوفسکی‌ها در مقام کارگردان جلوی دوربین می‌رود. استودیو برادران وارنر اعلام کرد که پنجمین فیلم «ماتریکس» در حال ساخت است و این نخستین قسمت بدون حضور لانا یا لیلی واچوفسکی به‌عنوان کارگردان خواهد بود؛ در عوض درو گدارد، فیلم‌نامه نویس «مریخی» وظایف فیلمسازی را بر عهده خواهد داشت.

لانا واچوفسکی که کارگردانی آخرین قسمت «ماتریکس» یعنی «رستاخیزها» در سال ۲۰۲۱ را بر عهده داشت، به‌عنوان تهیه‌کننده اجرایی حضور دارد. به گزارش وارایتی، هنوز مشخص نیست «کیانو ریوز» و «کری آن ماس» که در تمام فیلم‌های قبلی در نقش‌های نئو و ترینیتی مقابل دوربین رفتند، در قسمت پنجم حاضر خواهند بود یا خیر. جزئیات داستان «ماتریکس ۵» فاش نشده است، اما «جسی ارمن» رئیس تولید موشن پیکچرز برادران وارنر اذعان می کند که داستان، دنیای فانتزی این فیلم را بدون فاصله گرفتن از چیزی که باعث موفقیت این مجموعه فیلم شده است، پیش خواهد برد.

«درو گدارد» که کارگردانی «ماتریکس ۵» را برعهده خواهد داشت، برای نوشتن فیلم‌نامه «مریخی»، اقتباس علمی تخیلی به کارگردانی ریدلی اسکات و با بازی مت دیمون، نامزد دریافت جایزه اسکار شد. از دیگر فیلم‌های بلند او می‌توان به نگارش فیلم‌نامه «کلورفیلد» و «جنگ جهانی زد» و نویسندگی و کارگردانی فیلم‌های «کلبه‌ای در جنگل» و «زمان‌های بد در ال رویال» اشاره کرد.

ماتریکس (۱۹۹۹)

The Matrix

کارگردان:
واچوفسکی ها
بازیگران: **کیانو ریوز، لارنس فیشبرن، کری-ان ماس، هوگو ویوینگ، جو پانتولیانو و گلوریا فاستر**

برنده ۴جایزه اسکار و فیلم محبوب تماشاگران که در آن جلوه‌های ویژه به شکل خلاقانه‌ای به‌کار گرفته شده بود؛ فیلمی که تماشاگران و منتقدان را به یک اندازه هیجان زده کرد و فصل تازه‌ای در سینمای اکشن گشود؛ سینمایی که قرار بود کنار حادثه پردازی و جلوه‌های ویژه، به طرح مفاهیم فلسفی نیز بپردازد.

بازگذاری مجدد ماتریکس (۲۰۰۳)

The Matrix Reloaded

کارگردان:
واچوفسکی ها
بازیگران: **کیانو ریوز، لارنس فیشبرن، کری-ان ماس، هوگو ویوینگ، دنیل برنهارت، مونیکا بلوچی، جیدا پینکت اسمیت، کولین چو، هارولد پرینوا، لمبرت ویلسون و گلوریا فاستر**

در ماتریکس ۲ نئو در جست‌وجو برای پیدا کردن جواب سؤالات خود به ملاقات طراح ماتریکس می‌رود. او پس از مواجه شدن با مشکلات فراوان ازجمله پیداکردن کلیدساز، ملاقات دوباره با مأمور اسمیت و مقابله با نرم‌افزاری خطرناک به نام مروینجین، بالاخره نزد طراح ماتریکس می رود.

انقلاب‌های ماتریکس (۲۰۰۳)

The Matrix Revolutions

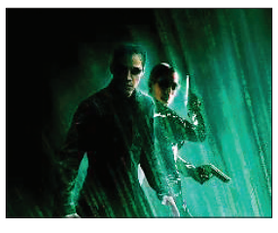

کارگردان:
واچوفسکی ها
بازیگران: **کیانو ریوز، لارنس فیشبرن، کری-ان ماس، هوگو ویوینگ، کالین چو، مری آلیس، جیدا پینکت اسمیت، هری لنیکس، لمبرت ویلسون و مونیکا بلوچی**

در فیلم انقلاب‌های ماتریکس، ماشین‌ها در حال نزدیک شدن به شهر زایان هستند. ترینیتی، مورفیوس و برنامه متحد آنها به نام سراف با بازی کالین چو موفق می‌شوند تا نئو را از چنگال مروینجین با بازی لمبرت ویلسون نجات دهند و اکنون نئو در برزخی میان دنیای واقعی و ماتریکس گرفتار شده است.

رستاخیزهای ماتریکس (۲۰۲۱)

The Matrix Resurrections

کارگردان:
واچوفسکی ها
بازیگران: **کیانو ریوز، کری-ان ماس، لمبرت ویلسون، جیدا پینکت اسمیت، یحیی عبدالمتین دوم، جسیکا هنویک، جاناتان گروف، نیل پاتریک هریس، پریانکا چوپرا و کریستینا ریچی**

چهارمین قسمت از سری فیلم‌های ماتریکس با تأخیری ۱۸ساله ساخته شد و در گیشه شکست سختی خورد. رستاخیزهای ماتریکس در ۱۶دسامبر ۲۰۲۱ در تئاتر کاسترو در سان فرانسیسکو به نمایش درآمد و در ۲۲دسامبر ۲۰۲۱ به‌صورت سینمایی و از طریق سرویس پخش اچ‌بی‌او مکس توسط برادران وارنر پیکچرز منتشر شد.

یاد

تشییع پیکر رضا داوودنژاد از مقابل خانه سینما

پیکر رضا داوودنژاد امروز از مقابل ساختمان شماره ۲خانه سینما تشییع می‌شود. مراسم تشییع پیکر رضا داوودنژاد بازیگر جوان سینما و تلویزیون کشورمان، از ساعت ۹ صبح شنبه هجدهم فروردین‌ماه در خانه سینما شماره ۲ برگزار می‌شود.

بعد از این مراسم، پیکر داوودنژاد برای تدفین، به قطعه هنرمندان بهشت زهرا منتقل خواهد شد. مرحوم رضا داوودنژاد بازیگر سینمای ایران فعالیتش در سینما را از دوران کودکی و با فیلم «بی‌پناه» شروع کرد و طی سال‌های فعالیتش در فیلم‌های مطرحی چون «مصایب شیرین»، «مرهم»، «خیابان‌های آرام»، «هوو»، «لامینور»، «بی‌رویا» و ... بازی کرد. او در سریال‌های خاطره‌انگیزی چون «پشت کنکوری‌ها»، «باغچه مینو»، «زندگی به شرط خنده» و «متهم گریخت» هم جلوی دوربین رفته بود. رضا داوودنژاد ۱۳ فروردین ماه بر اثر عوارض ناشی از پیوند کبد درگذشت.

هالیوود

«تلماسه ۳» ساخته می‌شود

ساخت فیلم سوم «تلماسه» به کارگردانی دنی ویلنوو تأیید و مشخص شد که فیلم بعدتر او هم «جنگ هسته‌ای: یک سناریو» خواهد بود. به گزارش مهر به نقل از ورایتی، پس از موفقیت «تلماسه: قسمت دوم»، کارگردان آن دنی ویلنوو ۲ پروژه بعدی خود را پیدا کرده است. این فیلمساز در حال مذاکره است تا با همکاری دوباره با کمپانی «لجندری» از کتاب برنده جایزه پولیتزر «جنگ هسته‌ای: یک سناریو» نوشته آنی یاکوبسن اقتباس کند. این کمپانی همچنین تأیید کرد که برای ساخت سومین فیلم «تلماسه» با ویلنوو همکاری می کند.

«لجندری» امتیاز ساخت یک فیلم بلند از کتاب غیرداستانی یاکوبسن را در دست دارد و ویلنوو در حال مذاکره با این استودیو برای تولید، اقتباس و یا کارگردانی آن است. کتاب یاکوبسن که ۲۶ مارس منتشر شد به بررسی سناریویی می‌پردازد که درصورت وقوع یک جنگ هسته‌ای رخ می‌دهد. در این کتاب ده‌ها مصاحبه اختصاصی با متخصصان نظامی و غیرنظامی که سلاح‌ها را ساخته‌اند انجام شده است. در همین حال «تلماسه: قسمت دوم» ساخته ویلنوو همچنان در گیشه سینماهای جهان می‌فروشد و فروش آن تاکنون به ۶۳۰میلیون دلار رسیده است.

جشنواره

افتتاحیه کن هفتادوهفتم با «پرده دوم»

جشنواره فیلم کن با فیلم «پرده دوم» کوئنتین دی‌پیو با بازی لئا سیدو و ونسان لِندون افتتاح می‌شود. هفتادوهفتمین دوره جشنواره فیلم کن با فیلم «پرده دوم» ساخته کوئنتین دی‌پیو کار خود را شروع می کند. این فیلم یک کمدی سوررئال فرانسوی با بازیگران مطرحی چون لئا سیدو، ونسان لِندون (که سال ۲۰۲۲ رئیس هیأت داوران بود)، لویی گارل و رافائل کینار است. این فیلم ۱۴ می (۲۵ اردیبهشت) در بخش خارج از مسابقه پخش و همزمان در سینماهای فرانسه اکران می‌شود. «پرده دوم» درباره بازیگرانی است که در یک فیلم محکوم به فنا بازی می کنند. دی‌پیو کارگردان فیلم از محبوب‌ترین و پرکارترین فیلمسازان فرانسوی است که سال ۲۰۲۳ دو فیلم روی پرده داشت. جشنواره کن از کوئنتین دی‌پیو به‌عنوان فیلمسازی یاد کرد که آزادی را در لحن، فرم و موضوع پی می گیرد و با مجموعه‌ای از آثار گسترده (۱۳ فیلم بلند در ۱۷ سال) شناخته می‌شود. در ادامه گفته شد: وی ابزورد را به‌عنوان یک ژانر به خودی خود تثبیت کرد و همه ژانرهای دیگر را به لرزه درآورد. «پرده دوم» هم نمونه‌ای کامل از این ژانر است. اولین نمایش «پرده دوم» در شب افتتاحیه کن، به معنی نخستین حضور این فیلمساز در بخش خارج از مسابقه است و وی پیش از این با «سیگار موجب سرفه می‌شود» در بخش نمایش‌های نیمه‌شب حضور داشت. از معروف‌ترین آثار او می‌توان به «لاستیک» یک کمدی ترسناک در صحرای کالیفرنیا اشاره کرد. «اشتباه» هم نخستین نمایش خود را در ساندنس تجربه کرد و «پوست گوزن» در بخش ۲ هفته کارگردانان جشنواره کن با تحسین روبه‌رو شد.

روزنامه اجتماعی، فرهنگی، اقتصادی

همشهری

شنبه ۱۸ فروردین ۱۴۰۳ ■ سال سی‌ودوم ■ شماره ۹۰۶۳ ■ چهش تولید با مشارکت مردم

■ حضرت امیر المؤمنین علی(ع):
با دوستت آرام بیا، چه بسا که روزی دشمنت شود و
با دشمنت آرام بیا، چه بسا که روزی دوستت شود.

■ اذان ظهر: ۱۲:۰۷ ■ غروب آفتاب: ۱۸:۳۰
■ اذان مغرب: ۱۸:۴۹ ■ نیمه شب شرعی: ۲۳:۲۳
■ اذان صبح فردا: ۴:۱۶ ■ طلوع آفتاب فردا: ۵:۴۲

حافظ
به خدا که جرعه‌ای ده تو به حافظ سحرخیز
که دعای صبحگاهی اثری کند شما را

■ پذیرش آگهی: ۸۴۳۲۱۰۰۰
■ چاپ: همشهری
■ تلفن: ۴۸۰۷۵۰۰۰

■ توزیع و اشتراک:
موسسه نشرگستر امروز نوین
■ تلفن: ۹۱۳۰۴۱۴۲

■ دفتر مرکزی: تهران، خیابان ولیعصر (عج)، کوچه شهید سیدکمال قریشی، شماره ۱۴
■ کدپستی ۴۵۹۵۶-۱۹۶۶۶ ■ تهران، صندوق پستی ۱۹۳۹۵/۵۴۴۶
■ تلفن: ۲۳۰۲۳۰۰۰، نمابر: ۲۲۰۴۶۰۶۷

■ همشهری: www.hamshahrionline.ir
■ سایت روزنامه: newspaper.hamshahrionline.ir

صفحه آخر

■ صاحب امتیاز: مؤسسه همشهری
■ مدیر مسئول: محسن مهدیان
■ سردبیر: دانیال معمار
■ دبیر تحریریه: مهدی علیپور
■ معاونان سردبیر: شهرام فرهنگی، علی عمادی، شاهین امین، حامد فوقانی، پروانه بهرام نژاد
■ مدیر فنی: حامد یزدانی
■ مدیر هنری: مهدی سلامی
■ دبیر عکس: امیر پناهپور

سیاسی و دیپلماتیک:
■ مدیر: حسین ارجلو
شهرنگار:
■ مدیر: سیمین برادران
■ دبیر: فهیمه طباطبایی
اقتصاد:
■ مدیر: محسن امین
■ دبیر: مریم موسی‌پور
تماشاگر:
■ مدیر: امیرمحمد یعقوب‌پور
■ دبیر: لیلی خرسند
ایرانشهر:
■ دبیر: زهرا عباسی

تندرستی:
■ مدیر: عیسی محمدی
■ دبیر: مریم سرخوش
سرنخ:
■ مدیر: جواد عزیزی
■ دبیر: محمد جعفری
دانستنیها:
■ دبیر: ساسان شادمان
سرزمین من:
■ مدیر: محمد باریکانی
■ دبیر: مهلا داریان
فرهنگ شهر:
■ دبیر: علی ترابی

گزارش:
■ مدیر: مسعود میر
■ دبیر: فاطمه عسگری‌نیا
۲۴ (سینما و تلویزیون):
■ مدیر: سعید مروتی
■ دبیر: علیرضا محمودی
روز هفتم:
■ دبیر: مریم باقرپور
صفحه آخر:
■ دبیر: جواد نصرتی
طرح و گرافیک:
■ دبیر: محمدعلی حلیمی

ادْعُونی أَسْتَجِبْ لَکُم

دعای روز بیست و ششم ماه مبارک رمضان

بسم‌الله الرحمن الرحیم
اَللّهُمَ اجْعَل سَعْیی فیه مَشْکوراً وَ ذَنْبی فیه مَغْفوراً وَ عَمَلی فیه مَقْبولاً وَ عَیْبی فیه مَسْتُوراً یا اَسْمَعَ السّامِعینَ

به نام خداوند بخشنده مهربان
ای خدا در این روز سعیم را در راه اطاعتت بپذیر و جزای خیر عطا فرما و گناهم را در این روز ببخش و عملم را مقبول و عیبم را مستور گردان. ای بهترین شنوای صدای خلق.

عکس خانه

مگه داریم؟

اینکه می‌گویند ایران، کشوری چهارفصل است، پر بیراه نیست. همین حالا که ما در تهران داریم هوای مطبوع بهاری استشمام می‌کنیم، در جنوب هوا گرم شده و در غرب کشور هم هنوز هوا سرد است. اصلا بگذارید یک نمونه عجیب برایتان مثال بزنیم؛ همانطور که در تصویر هم می‌بینید، هنوز که هنوز است، گردنه تته در محور پاوه مریوان درگیر برف است و این گردنه از اواسط پاییز تا همین حالا مسدود بوده و حجم سنگین برف همچنان عملیات بازگشایی این محور را به تعویق انداخته است. احتمالا اواسط تابستان که ما در حال بخارشدن از گرما هستیم، تازه برف‌ها در این محور آب شوند و گردنه باز شود.

«معبر» مسیر آشتی با شهر

فاطمه عباسی

وقتی به خیابان، سینما و رستوران یا ادارات و مراکز خرید می‌روید و سوار وسایل نقلیه عمومی مثل اتوبوس و مترو می‌شوید، چقدر به این فکر می‌کنید که آیا شهروندان دارای معلولیت، امکان استفاده از این فضاها را دارند یا خیر؟ واقعیت این است که طراحی مبلمان و فضای شهری برای افراد معلول، کم‌توان و جانبازان، در شهرهای کشور از ابتدا پیش‌بینی نشده و با وجود اینکه در چند سال اخیر مناسب‌سازی‌ها برای معلولان در شهرها آغاز شده، اما هنوز هم بسیاری از معابر و ساختمان‌ها و فضاهای عمومی برای تردد و استفاده این افراد مناسب نیست.

به همین دلیل هم دبیرخانه ستاد هماهنگی و پیگیری مناسب‌سازی کشور، به تازگی سامانه‌ای با عنوان «معبر» را با شماره ۳۰۰۰۰۱۲۳۲۲ برای دریافت و پیگیری مشکلات شهروندان درباره موضوع مناسب‌سازی محیط شهری راه‌اندازی کرده تا افراد بتوانند مشکلاتشان در زمینه مناسب‌سازی شهری را به‌راحتی با این سامانه به گوش مسئولان برسانند. البته سامانه معبر فقط برای طرح مشکلات مناسب‌سازی افراد دارای معلولیت نیست و تمام مردم مثل زنان باردار، سالمندان، زنان دارای کالسکه فرزند -که عبور از خیابان‌های دارای موانع برای آنها سخت است- و کارمندان بیماری که در اداره خود با مشکلات مناسب‌سازی روبه‌رو هستند (مثلا آسانسور ندارند) می‌توانند مشکلات خود را به این سامانه پیامک کنند.

همچنین افراد دارای معلولیت می‌توانند درخواست‌های خود مانند ایجاد رمپ ویژه عبور ویلچر را با این سامانه مطرح کنند. علاوه بر این، به‌طور مثال نابینایان می‌توانند حذف خطوط حسی ویژه استفاده نابینایان از پیاده‌روها و افراد دارای مشکل جسمی که در خانه خود دسترس‌پذیری لازم را ندارند، مشکلات خود را به این سامانه پیامک کنند تا پیگیری شود. کافی است این افراد شرح مشکل، نام منطقه یا محله، شهرستان، استان یا دستگاه اجرایی را در پیامک خود عنوان کنند تا به سرعت به آن رسیدگی شود. پیام‌ها حداکثر تا ۷۲ ساعت پس از دریافت، بازبینی و مورد بررسی قرار می‌گیرند و بعد از بررسی و تشخیص ارتباط موضوع، مراتب به دبیرخانه استانی یا دستگاه‌های اجرایی مربوطه ارجاع می‌شود.

لطفاً والدین چمن‌زن نباشیم!

سیدسروش طباطبایی‌پور

این روزها در جشن تولد بچه‌ها، برخی والدین بادکنک را ممنوع می‌کنند. دلیل‌شان هم منطقی ساده دارد: «می‌ترسم بچه‌ها با بادکنک، بازی‌های خطرناک کنن... می‌ترسم با ترکیدنش، همدیگر رو بترسونن... می‌ترسم با ترکیدن بادکنک‌هاشون غمگین بشن و...»؛ امان از این «می‌ترسم»های بی‌فایده!

ترسیدم‌ها: قبول؛ احتمالاً در تولدی بدون بادکنک، یک نیمچه اشک هم از گونه متولدشده و هم‌سالانش جاری نمی‌شود و خلاصه همه چیز طبق برنامه و بدون کوچک‌ترین چالش پیش می‌رود، اما از نگاه برخی کارشناسان حوزه تعلیم و تربیت، فرزندی که بدون هیچ چالشی تولدش را پشت سر بگذارد، معلوم نیست واقعاً متولد شده باشد؟ یا معلوم نیست واقعاً یک‌سال به سن و تجربه‌اش اضافه شده باشد؟

کباب است؛ کباب: روان‌شناسان حوزه کودک و نوجوان معتقدند تلاش برای از بین بردن غم و اندوه یا آسیب‌های پیش روی فرزندان، قبل از آنکه فرصتی برای رخ دادن و مواجه شدن مستقیم آنها پیش بیاید، ثواب که نیست؛ بلکه کباب است! یعنی وقتی در دنیای واقعی، حتی بادکنک‌های کم‌خطر را هم از جلوی راه فرزندان‌مان دور می‌کنیم ظاهراً برای‌شان قدم خیری برداشتیم و آنها را از خطرهای احتمالی دور کرده‌ایم، اما غافل از اینکه با این رفتار، آنها را از کسب تجربه‌های کودکانه هم محروم کرده‌ایم؛ تجربه‌هایی که در آینده از آنها انسان‌هایی بزرگ و انعطاف‌پذیر خواهد ساخت.

چمن‌زنی ممنوع: دکتر «دبورا گیلبوا» (Deborah Gilboa) کارشناس فرزندپروری و نویسنده کتاب آموزش انعطاف‌پذیری، در همین زمینه، کلید واژه والدین «چمن‌زن» را مطرح می‌کند. او قبول دارد که معمولاً والدین از سر مهربانی با ماشین چمن‌زن، حتی چمن‌های جلو پای فرزندان‌شان را هموار می‌کنند تا زمین نخورند، وی معتقد است با این لطف بی‌جا فرصت خطاکردن و چالش‌های پیش روی آنها را خواهند گرفت. به اعتقاد او بچه‌ها در روز تولدشان، باید بادکنک‌های فراوانی دم دست‌شان باشد تا اگر همه آنها هم ترکید، بچه‌ها بدانند با سوگ از دست دادن بادکنک‌های‌شان چگونه باید برخورد کنند و با این ناراحتی‌های کوچک و بزرگ، چگونه کنار بیایند و انعطاف‌پذیر شوند.

والدین بالگرد: این روان‌شناس کلیدواژه «والدین بالگرد» را هم در مقاله خود به‌کار برده است؛ والدینی که همیشه همراه فرزندشان حرکت می‌کنند و با دیدن چالش‌های زندگی، البته فرزندشان را متوجه خطر می‌کنند و پس از تجربه ترس و اضطراب مواجهه با خطر، همراه با فرزندان‌شان از روی خطر می‌پرند. والدین بالگرد، البته یک قدم از والدین چمن‌زن جلوترند و به‌جای حذف موانع به فرزندان‌شان کمک می‌کنند تا پس از روبه‌رو شدن با چالش آنها را پشت سر بگذارند، اما گیلبوا معتقد است نه والدین چمن‌زن باشیم و نه والدین بالگرد.

راه‌حل: اگر شکست یک درس مهم زندگی است، پس اجازه دهیم فرزندان‌مان با خطرها و شکست‌ها مواجه شوند و خودشان برای حل چالش‌های کودکانه، فکر بکری کنند تا در دوران بزرگسالی آبدیده شوند.

عکس روز | شور قدس

مردم تهران، دیروز همزمان با دیگر مردم کشور، به خیابان‌ها آمدند تا در مراسم روز قدس، فریاد حمایت از فلسطینی‌ها را سر بدهند. حضور پرشور و گسترده مردم تهران و دیگر شهرهای ایران، نشانه‌ای از همدلی با فلسطینی‌ها و به خصوص مردم غزه است. مراسم امسال در حالی برگزار شد که فلسطینی‌ها در زیر امواج حملات غیرانسانی نظامیان صهیونیست قرار دارند و ماه رمضان امسال، به یکی از خونین‌ترین ماه رمضان‌های تاریخ فلسطین تبدیل شده است. ■ عکس ها همشهری: حامدخورشیدی، امیر رستمی، مناعادل، محمد عباس نژاد و محسن صیادی

همشهری تماشاگر
شنبه ۱۸ فروردین ۱۴۰۳ ■ ۲۶ رمضان ۱۴۴۵ ■ سال سی‌ودوم ■ شماره ۹۰۶۳

قصه رنج و گنج

ناگفته‌های آرزو ایزدی، دروازه‌بان تیم هاکی زنان ایران که بدون گل خورده قهرمان آسیا-اقیانوسیه شد

لباسم ۲۰ کیلو وزن دارد!

مطمئن بودیم جام برای ماست

فاطمه اسماعیلی یکی از قدیمی‌های تیم ملی هاکی روی یخ با هیجان از بازی با فیلیپین و قهرمانی صحبت می‌کند

پخش زنده

لیگ برتر ایران-هفته ۲۲

ذوب‌آهن	19:00
شمس‌آذر	
استقلال	19:00
مس رفسنجان	
نساجی	19:00
ملوان	

لیگ برتر انگلیس

کریستال پالاس	15:00
منچستر سیتی	
برایتون	20:00
آرسنال	

بوندس لیگا آلمان

هایدنهایم	17:00
بایرن مونیخ	
یونیون برلین	17:00
بایر لورکوزن	
دورتموند	20:00
اشتوتگارت	

لیگ یک فرانسه

پاری سن‌ژرمن	22:30
کلرمون	

پیش‌بازی

دوئل انتقامی

امروز نکونام و نوید کیا مقابل هم قرار می‌گیرند؛ یکی طرفدار فوتبال زیبا و دیگری خواهان کسب نتیجه به هر قیمتی

رقابت‌های لیگ برتر فوتبال ایران —جام خلیج‌فارس- امروز با برگزاری ۳بازی از سر گرفته می‌شود. استارت این مسابقات در سال ۱۴۰۳ با برگزاری ۲بازی عقب‌افتاده در روز چهارشنبه زده شد و حالا نوبت به هفته بیست‌ودوم بازی‌ها رسیده که طی ۳روز آتی در ۷شهر مختلف برگزار خواهد شد. امروز ۳مسابقه در تهران، اصفهان و قائمشهر انجام می‌شود که در مهم‌ترین بازی استقلال تهران باید در ورزشگاه آزادی از مس رفسنجان پذیرایی کند.

ذوب‌آهن - شمس‌آذر قزوین

ذوب‌آهن و شمس‌آذر یک وجه مشترک بزرگ با هم دارند. هر دوی این تیم‌ها در نیم‌فصل اول فراتر از تصورات نتیجه گرفتند، تا جایی که از تیم‌های شگفتی‌ساز این فصل قلمداد می‌شدند و سطح توقعات را از خودشان بسیار بالا برده بودند. اما در نیم‌فصل دوم ورق برای هر دو تیم برگشت و از قضا دلیل افت هر دو تیم هم مشترک بود و زمزمه‌ها و شایعات درباره تغییر سرمربی باعث بر هم خوردن تمرکز این تیم‌ها شد. نتیجه اینکه هر دو تیم در هفته‌های اخیر نتایج ضعیفی گرفته‌اند که کوچک‌ترین شباهتی به حماسه‌سازی آنها در دور رفت ندارد. شمس‌آذر در ۶بازی اخیرش فقط یک پیروزی داشته و ذوب‌آهن همان یک پیروزی را هم نداشته است. ۳مساوی و ۳باخت، حاصل ۶بازی اخیر شاگردان محمد ربیعی است و در این مقطع فقط نفت آبادان ضعیف‌تر از آنها نتیجه گرفته است. ذوب‌آهن همچنین یکی از ضعیف‌ترین تیم‌های لیگ در بازی‌های خانگی است و از این حیث هم رتبه پانزدهم را در اختیار دارد. ذوبی‌ها طی ۱۰مسابقه‌ای که در فولادشهر برگزار کرده‌اند فقط یک‌بار به پیروزی رسیده‌اند. شمس‌آذر اما در خارج از خانه آمار بدی ندارد و با ۴برد از ۱۰مسابقه، رتبه هفتم جدول بازی‌های خارج از خانه را دارد.

نساجی قائمشهر - ملوان انزلی

هر ۳بازی امروز همزمان و از ساعت ۱۹آغاز می‌شود. بنابراین دقیقا همزمان با بازی فولادشهر، در ورزشگاه شهید وطنی قائمشهر هم سوت آغاز یک مسابقه زده خواهد شد و دو تیم شمالی لیگ برتر به مصاف یکدیگر خواهند رفت. نساجی و ملوان در حالی برابر هم قرار می‌گیرند که برخلاف چند سال اخیر این بار شرایط ملوانی‌ها خیلی بهتر از رقیب مازندرانی است. ملوان با ۳۵امتیاز تیم پنجم جدول است و حدودا نیمی از این امتیازات را در خانه حریفان به‌دست آورده تا جزو تیم‌های موفق در بازی‌های خارج از خانه باشد. سفیدپوشان با این کارنامه امروز به خانه تیمی می‌روند که در این فصل اصلا روز خوش ندیده و حالا بعد از سومین تغییر سرمربی امیدوار است با ساکت الهامی از سقوط فرار کند. بازی رفت دو تیم در انزلی یک بر صفر به سود ملوان تمام شد.

استقلال - مس رفسنجان

فقط ۲تیم در این فصل توانسته‌اند استقلال را شکست دهند و حالا یکی از همین ۲تیم در مسابقه‌ای تکراری و شاید انتقامی به مصاف آبی‌پوشان می‌رود. تیم جواد نکونام در لیگ فقط یک شکست مقابل سپاهان داشت که در بازی برگشت این تیم را برد و انتقامش را با همان نتیجه‌ای که شکست خورده بود گرفت. در جام حذفی اما آبی‌ها در همان دور اول و مرحله یک‌شانزدهم نهایی با شکست مقابل مس رفسنجان حذف شدند که این شکست در رفسنجان و با نتیجه ۲بر صفر رقم خورد. پیش از آن استقلال در لیگ توانسته بود مس را در رفسنجان ببرد اما در آن زمان ساکت الهامی سرمربی مس بود و در بازی حذفی این محرم نوید کیا بود که حذف آبی‌پوشان را رقم زد. امروز در ورزشگاه آزادی و از ساعت ۱۹جدال دوم نکونام و نوید کیا علاوه بر اینکه بازی انتقامی برای نکونام خواهد بود حساسیت بسیار زیادی هم به لحاظ جدولی برای آبی‌ها دارد. استقلال فقط ۳امتیاز با پرسپولیس فاصله دارد و سپاهان هم در شروع دوباره لیگ و با انجام بازی‌های عقب‌افتاده‌اش مترصد رسیدن به نزدیکی این دو تیم است. تیم نکونام گل‌های کمی می‌زند اما استحکام دفاعی‌اش زبانزد است و طی ۲۱بازی فقط ۱۰گل دریافت کرده است. مس هم البته از زمان آمدن نوید کیا خیلی کمتر از قبل گل می‌خورد و هنوز هم هیچ شکستی را نپذیرفته است. شکل بازی استقلال و دفاعی بودن تیم نکونام انتقادات زیادی را برانگیخته اما مربی استقلال روز گذشته در نشست مطبوعاتی تأکید کرد که قهرمان شدن با این شیوه را به ناکامی با فوتبال زیبای ساپینتو ترجیح می‌دهد. هاشمی‌نسب همچنین در توضیح غیبت چندباره نکونام در نشست‌های مطبوعاتی گفت: «نمی‌دانم، شاید او با کنفرانس مطبوعاتی حال نمی‌کند! اما من با شما حال می‌کنم و شما را دوست دارم و علاقه دارم که شرکت کنم.» شاید محرم نوید کیا امروز علاوه بر فوتبال، احترام به مردم و خبرنگاران را هم به جواد نکونام یاد بدهد.

Beiranvand Alireza

هت تریک تلخ

بعد از پورعلی گنجی و سلمانی، علیرضا بیرانوند سومین بازیکن کلیدی پرسپولیس بود که با مصدومیت از اردوی تیم‌های ملی بازگشت

خیلی باید تلخ و عجیب باشد که تیمی حدود ۲۰روز بازی نکند، اما همین که پس از گذشت این همه زمان آماده بازگشت دوباره به مسابقات می‌شود، خبر برسد یکی از کلیدی‌ترین نفراتش آسیب دیده است. این اتفاق برای پرسپولیس در مورد علیرضا بیرانوند رخ داد. در شرایطی که سرخپوشان آماده برگزاری بازی امروز با گل‌گهر می‌شدند، خبر رسید بیرو از ناحیه دست دچار مشکل است و باید آن را گچ بگیرد؛ اتفاقی ناخوشایند که گویا پیامد اردوی تیم ملی برای بازی با ترکمنستان بوده است.

به‌طور خلاصه پزشکان تشخیص داده‌اند دست بیرانوند باید چیزی حدود ۳هفته در گچ باشد و این یعنی او در حساس‌ترین هفته‌های لیگ برتر چندین مسابقه را از دست خواهد داد. آنطور که باشگاه پرسپولیس در بیانیه رسمی‌اش ادعا کرده، مصدومیت بیرو روز سوم فروردین و بعد از بازی رفت با ترکمنستان تشخیص داده شد و اگر همان زمان دستش گچ گرفته می‌شد، همین روزها او به میادین برمی‌گشت. با این حال، این دروازه‌بان راهی عشق‌آباد شد و در تمامی جلسات تمرینی تیم ملی هم حضور یافت تا مصدومیتش تشدید شود و زمان بهبودی‌اش به تأخیر بیفتد. البته که مسئولان تیم ملی هم دفاعیاتی دارند، اما اینکه در بازی برگشت حسین حسینی درون دروازه قرار گرفت، نمی‌تواند بی‌ارتباط با همین مصدومیت باشد.

به هر تقدیر، آنچه بر سر بیرو آمد، هت‌تریک سوغات‌های تلخ تیم‌های ملی برای پرسپولیس در این فصل را کامل کرد. یاسین سلمانی، خرید جدید و مهم قرمزها بعد از رفت و برگشت‌های عجیب بین کاروان این تیم و تیم ملی امید در بازی‌های آسیایی هانگژو دچار فرسایش شد و رباط پاره کرد، مرتضی پورعلی‌گنجی هم در بازی با قطر آسیب جدی دید و حالا علیرضا بیرانوند با دست مصدوم روی دست قرمزها مانده تا آنها در این مقطع سرنوشت‌ساز ناچار به استفاده مجدد از امیررضا رفیعی، دروازه‌بان دوم خود باشند.

نکته‌بازی

به‌به؛ چه جواب قانع‌کننده‌ای!

سپاهان در تبریز نمایش چندان چشم‌نواز و قابل‌دفاعی برابر تراکتور نداشت و به‌نظر می‌رسید صرفا برای گرفتن یک مساوی راهی آذربایجان شده است. برخی بازیکنان این تیم حتی در مقاطعی از مسابقه اقدام به اتلاف وقت می‌کردند که اتفاق جالبی نبود. در پایان دیدار از ژوزه مورایس در مورد ضعف بازی‌سازی تیم سؤال شد و اینکه چرا زردپوشان نتوانستند فوتبالی که از آنها انتظار می‌رفت را بازی کنند. سرمربی پرتغالی سپاهان هم قانع‌کننده‌ترین جواب ممکن را داد: «ببخشید، من در زمین بازی نمی‌کنم.» احسنت؛ یادمان نبود مربیان بقیه تیم‌های جهان، خودشان در زمین حضور دارند و شخصا اقدام به تنظیم ریتم بازی می‌کنند! اگر قرار به این مسئله بود، اصلا چرا سپاهان سرمربی آورده؟ خب به جای مورایس هم یک ستاره دیگر می‌خرید و به فهرست کهکشانی‌اش اضافه می‌کرد دیگر!

پیام بد برای نیازمند

در شرایط عادی غیبت پیام نیازمند در بازی مهم سپاهان و تراکتور، می‌توانست برای اصفهانی‌ها خبر بسیار تلخی باشد. با این حال کیفیت فنی این فصل پیام باعث شد بعد از انتشار چنین خبری، دست و دل هواداران سپاهان چندان هم نلرزد. مربیان سپاهان در تبریز به نیما میرزازاد بازی دادند و از قضا این دروازه‌بان ذخیره هم نمایش خیلی خوبی داشت. میرزازاد چندین موقعیت حریف را مهار کرد و در نهایت مقابل چشم ده‌ها هزار هوادار تبریزی، کلین‌شیتی سرنوشت‌ساز را به ثبت رساند. حالا میرزازاد در چهارمین مسابقه‌ای که از ابتدا برای تیمش به میدان رفته موفق به ثبت ۲کلین‌شیت شده و این در حالی است که نیازمند طی ۱۷بازی لیگی، ۵بار توانسته بود دروازه‌اش را بسته نگه دارد. این آمار برای گلر ملی‌پوش سپاهان چندان زیبنده نیست.

این جملات تأمل‌برانگیز

سکونشینی‌های مهدی طارمی همچنان ادامه دارد. او طی هفته‌های گذشته تنها دقایق کوتاهی برابر آرسنال به میدان رفته و مخصوصا بعد از پایان ماموریت اروپایی پورتو، سرمربی این تیم ترجیح داده کلا دیگر به طارمی اعتماد نکند. در شرایطی که اغلب تحلیل‌ها حول و حوش این است که مهاجم ایرانی به‌خاطر مذاکره و توافق با اینتر مورد غضب قرار گرفته، حالا مصاحبه‌ای از سرجیو کونسیسائو منتشر شده که حاوی جملات تامل‌برانگیزی است: «از خبر تست پزشکی طارمی در ژانویه ناراحت هستم اما برای رفتن او یا هیچ بازیکن دیگری ناراحت نمی‌شوم. مسئله کنونی فنی است و هر بازیکنی آماده‌تر باشد در ترکیب قرار می‌گیرد.» حتما این سکونشینی بی‌ارتباط با توافق با اینتر نیست، اما باید قبول کرد طارمی هم افت کرده، وگرنه بعید بود کونسیسائو در کورس قهرمانی قید استفاده از او را بزند.

هفتاد بر باد

سپاهان از رویای ابتدای فصلش دور شد؛ عدم‌قهرمانی شاید به منزله پایان کار مورایس در ایران باشد

بهروز رسایلی | شکل بازی سپاهان در ورزشگاه پر از جمعیت تبریز شاید نشان می‌داد این تیم از کسب یک مساوی برابر تراکتور راضی است، اما این تساوی بدون گل در جدول رده‌بندی مسابقات، نمای چندان جالبی نداشته است. حالا سپاهان با ۳۸امتیاز از ۲۰بازی در رده چهارم جدول قرار دارد و اگر آن مسابقه عقب‌افتاده را هم ببرند، با ۴۱امتیاز به رده سوم صعود خواهند کرد. این یعنی ۵امتیاز کمتر از استقلال صدرنشین و ۲امتیاز پایین‌تر از پرسپولیس. احتمالا ابتدای فصل سپاهانی‌ها برای امروز خودشان جایگاه و وضعیت بهتری متصور بودند.

هدفی که غیرممکن شد

سپاهان پارسال هم تیم خیلی خوبی داشت که در لیگ برتر دوم شد. آنها امسال تیم را تقویت کردند و حتی قید و بندهای مربوط به سقف بودجه هم نتوانست عطش زردها را فرو بنشاند. شاخص‌ترین ستاره‌های ایران مخصوصا در فاز هجومی با قراردادهای چشمگیر به عضویت سپاهان در آمدند و این موضوع چنان اعتمادبه‌نفسی به باشگاه داد که ابتدای فصل یک هدف بزرگ برای خودش تعیین کرد؛ رسیدن به ۷۰امتیاز. سپاهانی‌ها علاقه‌ای به پنهان کردن این رویا نداشتند و اتفاقا با نصب تابلویی در این مورد در ورزشگاه نقش جهان، آن را به اطلاع عموم رساندند. تابلو البته پس از مدتی حذف شد، اما در دنیای ارتباطات قابل پیش‌بینی بود که رسانه‌ها آن را به‌خاطر بسپارند و منتظر گذر زمان بمانند. این اتفاق پس از بازی با تراکتور رخ داد و تابلوی کذایی دوباره در فضای مجازی فراگیر شد. چرا؟ چون سپاهان حالا اگر هر ۱۰بازی پایانی‌اش را هم ببرد، ۶۸امتیازی خواهد شد و باز هم به هدف ابتدای فصل نمی‌رسد. البته که رویا داشتن چیز خیلی خوبی است و آدمی را پیش می‌برد. از این جهت شاید ایرادی هم نتوان از سپاهانی‌ها گرفت؛ نکته فقط اینجاست که آن تابلو نشان می‌دهد جایگاه امروز طلایی‌پوشان از انتظارات مدیران باشگاه و همینطور بسیاری از ناظران و کارشناسان پایین‌تر است.

آیا شکل بازی سپاهان زیبنده بود؟

صد البته تراکتور پاکوخمز تیم خوب و قدرتمندی است و بازی مقابل آن همه تماشاگر هم کار آسانی نیست، اما خیلی‌ها عقیده دارند در شأن سپاهان و دارایی‌های انسانی‌اش نبود که چنین فوتبالی بازی کند. درحقیقت تیم اصفهانی تنها یک موقعیت مهم در نیمه اول داشت که رضا اسدی آن را از دست داد. تراکتور اما در این مسابقه صاحب چند فرصت طلایی شد؛ ازجمله شوت مهدی شیری که به تیر دروازه خورد یا توپ سرگردانی که سیامک نعمتی در کمال ناباوری خراب کرد. بازی دفاعی به‌خودی خود شاید ایرادی نداشته باشد اما سپاهان آشکارا در تبریز میل به اتلاف وقت داشت و این موضوع واقعا توی ذوق می‌زد.

شیشه عمر مورایس

نهایتا اینکه با این تساوی قهرمانی در لیگ برای سپاهان دشوارتر شد؛ مخصوصا که آنها یک بازی سخت هم در تهران برابر پرسپولیس خواهند داشت. البته که سپاهان هنوز جام حذفی را دارد، اما قهرمان نشدن دوباره طلایی‌پوشان در لیگ برتر اما و اگرها را در مورد آینده ژوزه مورایس دوچندان خواهد کرد. به هر حال بعد از این همه هزینه و زمان، حتما توقع هواداران و مدیران سپاهان کسب عنوان قهرمانی در لیگ بوده است.

آگهی مناقصه: (۱-۱۴۰۳) کد آگهی: ۱۱۱

شهرداری منطقه ۱۰ تهران در نظر دارد امور مشروحه ذیل را از طریق مناقصه عمومی به بخش خصوصی واگذار نماید. لذا، واجدین شرایط می توانند جهت دریافت اسناد مناقصه به امور قراردادهای منطقه واقع در خیابان آزادی - حدفاصل بزرگراه یادگار امام (ره) و خیابان جیحون - نبش کوچه مشعوف - شهرداری منطقه۱۰ - طبقه ۴ (تلفن تماس : ۹۶۰۱۹۴۵۴) مراجعه نمایند.

ردیف	موضوع	مبلغ برآورد اولیه (ریال)	مبلغ سپرده شرکت در مناقصه (ریال)	شرایط متقاضی	مدت
۱	عملیات لایروبی، رسوب برداری، نظافت و پاکسازی کانال ها، حوضچه ها و شبکه اصلی جمع آوری آب های سطحی منطقه ۱۰ - تجدید	۲۷،۵۱۱،۲۴۲،۵۰۱	۱،۳۸۰،۰۰۰،۰۰۰	۱- دارا بودن گواهینامه تعیین توان فنی و تشخیص صلاحیت معتبر در رشته آب با رتبه ۵ مرتبط با مبلغ پیمان از سازمان مدیریت و برنامه ریزی ریاست جمهوری و سقف مجاز انجام کار از سازمان برنامه و بودجه کشور ۲- تاییدیه کارت الکترونیکی از سامانه تامین کنندگان و ارائه دهندگان خدمت معاونت خدمات شهری و محیط زیست	۱۲ ماه

*** ارائه تاییدیه کارت الکترونیکی از سامانه تامین کنندگان و ارائه دهندگان خدمت معاونت خدمات شهری و محیط زیست روز برگزاری مناقصه نیز مورد قبول می باشد. (شرایط متقاضی)

الف) مبلغ سپرده به صورت نقدی به حساب شماره ۱۰۰۴۵۱۴۸۶۴ ۶۵۰۶۱۰۰۰۰۰۰۰۰۰ نزد بانک شهر شعبه آزادی - یادگار (به نام شهرداری منطقه ۱۰) یا اصل ضمانتنامه بانکی از بانک های دارای مجوز از بانک مرکزی در وجه شهرداری منطقه ۱۰ (با شناسه ملی ۱۴۰۰۳۱۸۷۲۶۰) (حداقل دارای سه ماه اعتبار از تاریخ صدور) را در پاکت الف قرار دهند.

ب) از تاریخ انتشار آگهی به مدت ۱۰ روز فرصت دارد اسناد را تهیه، تکمیل و پیشنهاد خود را در پاکت لاک و مهر شده تحویل دبیرخانه شهرداری منطقه ۱۰ واقع در طبقه همکف نماید.

ج) به قراردادها پیش پرداخت تعلق نمیگیرد. هزینه آگهی (به نسبت مبلغ معامله) به عهده برندگان مناقصه می باشد.بدیهی است شرکت در مناقصه و ارائه پیشنهاد به منزله قبول شروط و تکالیف مقرر در اسناد مناقصه بوده و شهرداری در رد یک یا کلیه پیشنهادات مختار است. ضمناً مشروح شرایط اختصاصی و فنی و شرایط عمومی در اسناد مناقصه درج گردیده که شرکت کنندگان باید تمامی صفحات مدارک و اسناد مناقصه را مهر و امضا نموده و در پاکت های مجزا (الف و ب) به صورت لاک و مهر شده، طبق شرایط مناقصه، تحویل دبیرخانه منطقه نمایند اسناد مناقصه از طریق تالار آگهی معاملات شهرداری تهران به نشانی business.tehran.ir قابل رویت می باشد. تمامی متقاضیان شرکت در مناقصه موظفند در هنگام تحویل پاکات به دبیرخانه، نسبت به ارائه شناسه ملی برای اشخاص حقوقی و کد ملی و تاریخ تولد برای اشخاص حقیقی اقدام نمایند.

روابط عمومی شهرداری منطقه ۱۰

بانک شهر

آگهی مناقصه عمومی

شماره ۰۱/الف/۱۴۰۳

نام شرکت مناقصه گذار: بانک شهر

موضوع مناقصه: مناقصه عمومی خرید ۵۰۰ دستگاه کیس کامپیوتر

زمان آغاز و پایان مهلت و محل دریافت اسناد: از ساعت ۸ صبح روز شنبه مورخ ۱۴۰۳/۰۱/۱۸ تا پایان وقت اداری (ساعت ۱۶:۳۰) روز دوشنبه مورخ ۱۴۰۳/۰۱/۲۷ به نشانی تهران، میدان فردوسی، ساختمان مرکزی بانک شهر، طبقه هفتم، دبیرخانه کمیسیون معاملات

مهلت و محل تحویل پیشنهاد: حداکثر تا پایان وقت اداری (ساعت ۱۶:۳۰) روز شنبه مورخ ۱۴۰۳/۰۲/۰۱ به نشانی ذکر شده تحویل و رسید دریافت نمائید.

*متقاضیان شرکت در مناقصه می توانند از زمان آغاز توزیع اسناد مناقصه به همراه معرفی نامه از شرکت/ موسسه و کپی کارت شناسایی به نشانی فوق الذکر مراجعه نمایند.

*هزینه آگهی به عهده برنده مناقصه می باشد.

*مدارک دریافتی به عنوان پیشینه نزد بانک شهر باقی می ماند.

تلفن: ۸۳۳۶۴۰۰۰- اطلاعات عمومی داخلی ۷۶۲۰

سازمان بازنشستگی شهرداری تهران

تجدید مناقصه عمومی دو مرحله‌ای

سازمان بازنشستگی شهرداری تهران در نظر دارد نسبت به خرید، نصب و راه‌اندازی دو دستگاه کندانسینگ یونیت تراکمی اسکرال ۷۶ تن واقعی و کویل‌های اواپراتور با لوله کشی های مسی و کابل کشی ها و فنهای هواساز و بازسازی هواساز های قدیمی با کلیه متعلقات مجموعه اقامتی و پذیرایی شیان واقع در اتوبان شهید بابایی، بزرگراه استقلال، پارک جنگلی لویزان از طریق مناقصه عمومی از اشخاص حقوقی با رزومه مرتبط و واجد شرایط اقدام نماید.

• مدت اجرای قرارداد به مدت ۳ ماه کاری تعیین می گردد.
• مبلغ پیشنهادی باید مشخص، معین و بدون ابهام باشد.
• پایان مهلت وصول پیشنهادات تا ساعت ۱۰ روز شنبه مورخ ۱۴۰۳/۰۲/۰۱ می باشد.
• محل تسلیم پیشنهادات بزرگراه شهید نواب صفوی، ضلع جنوب غربی پل امام خمینی(ره)سازمان‌بازنشستگی‌شهرداری‌تهران،طبقه‌همکف،دبیرخانه‌می‌باشد.
• میزان سپرده شرکت در مناقصه مبلغ -/۴،۶۰۰،۰۰۰،۰۰۰ریال، می بایست به صورت ضمانت نامه بانکی سه ماهه قابل تمدید بدون قید و شرط و یا به صورت یك فقره فیش واریزی نقدی در وجه سازمان بازنشستگی شهرداری تهران باشد.
• میزان تضمین انجام تعهدات ده درصد مبلغ کل قرارداد به صورت ضمانت‌نامه بانکی معتبر قابل تمدید می باشد.
• زمان بازگشایی پاکتها روز شنبه مورخ ۱۴۰۳/۰۲/۰۱ ساعت ۱۱ در طبقه ۱۲ ساختمان سازمان بازنشستگی شهرداری تهران می باشد. همچنین زمان بازگشایی پاکت ج (پیشنهاد قیمت) در همان روز اعلام می گردد.
• هزینه چاپ آگهی روزنامه برعهده برنده مناقصه خواهد بود.
• متقاضیان می توانند جهت کسب اطلاعات بیشتر و دریافت اسناد مناقصه از تاریخ انتشار آگهی ۱۴۰۳/۰۱/۱۸ لغایت ۱۴۰۳/۰۱/۲۸ از ساعت ۸ الی ۱۵ به نشانی بزرگراه شهید نواب صفوی ضلع جنوب غربی پل امام خمینی (ره)، سازمان بازنشستگی شهرداری تهران، طبقه ۷، اداره حقوقی و قراردادها مراجعه نمایند.

آگهی فراخوان مناقصه عمومی

سازمان مهندسی و عمران شهر تهران در نظر دارد جهت "تامین، بارگیری و حمل ۲۰۰ هزار تن مصالح رودخانه ای کارخانه ۱ " بصورت نقد و غیر نقد از بین اشخاص حقوقی ذیصلاح که دارای شرایط ذیل هستند، پیمانکار انتخاب نماید:

۱- حداقل شرایط لازم جهت امکان شرکت در مناقصه :
- **دارای کد اقتصادی**
- **دارای پروانه معتبر بهره برداری معدن از وزارت صمت**
- **دارای گواهی تاییدیه صلاحیت ایمنی پیمانکاران و یا معرفی نامه موقت معتبر جهت شرکت در مناقصه از وزارت تعاون، کار و رفاه اجتماعی**
- **در روز بازگشائی پاکتها دارای قرارداد جاری در کارخانه های شماره ۱ و ۲ با موضوع مناقصه با سازمان نباشند.**

لذا از کلیه پیمانکاران دارای شرایط فوق الذکر دعوت بعمل می آید در صورت تمایل به همکاری، نسبت به شرکت در این فراخوان به شرح زیر اقدام نمایند :

۲- ارائه نامه رسمی اعلام آمادگی متقاضی و دریافت اسناد فراخوان توسط نماینده متقاضی با ارائه معرفی‌نامه و فیش واریزی به مبلغ ۳،۵۰۰،۰۰۰ ریال به حساب جاری شماره ۱۰۰۷۸۵۶۹۵۶۸۴ به شماره شبا IR ۸۰۰۶۱۰۰۰۰۰۰۰۱۰۰۷۸۵۶۹۵۶۸۴ نزد بانك شهر شعبه حافظ شمالی کد ۲۴۹ به نام سازمان مهندسی و عمران شهر تهران به شناسه ملی ۱۴۰۰۵۶۱۰۷۹۵ به منظور خرید اسناد حداکثر ظرف مدت ۱۰ روز پس از تاریخ اولین درج فراخوان در روزنامه کثیرالانتشار. (در صورت واریز وجه از طریق اینترنتی میبایست موضوع به تائید امور مالی این سازمان واقع در آدرس خیابان حافظ شمالی رسیده و پس از آن جهت خرید اسناد به آدرس بند سه مراجعه گردد)

۳- محل تحویل اسناد: خیابان آزادی خیابان اسکندری شمالی خیابان طوسی پلاک ۱۰۱ طبقه سوم امور قراردادها شماره تماس ۰۲۱۹۶۰۲۰۵۶۵

۴- ارائه اسناد تکمیل شده بصورت رسمی و در پاکت در بسته و مهر و امضا شده توسط صاحبان مجاز، بر اساس تاریخ های درج شده در اسناد فراخوان.

۵- کلیه مکاتبات و مراودات به آدرس تهران- خیابان حافظ شمالی- ساختمان شماره ۵۵۹ - سازمان مهندسی و عمران شهر تهران- دبیرخانه شماره فاکس ۰۲۱۸۸۹۲۳۱۲۲

۶- فرآیند ارجاع کار فراخوان همزمان طی یک فراخوان می‌باشد ولیکن انتخاب برنده هر مناقصه و انعقاد قرارداد برای حمل و خرید مصالح بصورت جداگانه و منفک از هم انجام می‌گردد.

۷- مناقصه گزار در رد یا قبول یک یا کلیه پیشنهادات اختیار کامل دارد.

۸- برنده مناقصه بر اساس شرایط مناقصه، ضوابط و آئین نامه های داخلی مناقصه گزار تعیین می‌شود.

بدیهی است ابتدا اسناد و مدارك ارائه شده توسط شرکت‌ها بر اساس ضوابط و شرایط مناقصه مورد بررسی قرار گرفته و در صورت تائید آن، نسبت به بازگشایی پاکت پیشنهاد قیمت اقدام خواهد گردید. و ارائه سوابق و مدارك واصله هیچگونه حقی را برای متقاضیان ایجاد نمی نماید.

هزینه چاپ آگهی به عهده برنده مربوطه می باشد.

سازمان مهندسی و عمران شهر تهران

بانک شهر

آگهی مناقصه عمومی

شماره ۰۲/الف/۱۴۰۳

نام شرکت مناقصه گذار: بانک شهر

موضوع مناقصه: مناقصه عمومی خرید سامانه مدیریت دسترسی ممتاز PAM

زمان آغاز و پایان مهلت و محل دریافت اسناد: از ساعت ۸ صبح روز شنبه مورخ ۱۴۰۳/۰۱/۱۸ تا پایان وقت اداری (ساعت ۱۶:۳۰) روز دوشنبه مورخ ۱۴۰۳/۰۱/۲۷ به نشانی تهران، میدان فردوسی، ساختمان مرکزی بانک شهر، طبقه هفتم، دبیرخانه کمیسیون معاملات

مهلت و محل تحویل پیشنهاد: حداکثر تا پایان وقت اداری (ساعت ۱۶:۳۰) روز شنبه مورخ ۱۴۰۳/۰۲/۰۱ به نشانی ذکر شده تحویل و رسید دریافت نمائید.

*متقاضیان شرکت در مناقصه می توانند از زمان آغاز توزیع اسناد مناقصه به همراه معرفی نامه از شرکت/ موسسه و کپی کارت شناسایی به نشانی فوق الذکر مراجعه نمایند.

*هزینه آگهی به عهده برنده مناقصه می باشد.

*مدارک دریافتی به عنوان پیشینه نزد بانک شهر باقی می ماند.

تلفن: ۸۳۳۶۴۰۰۰- اطلاعات عمومی داخلی ۷۶۲۰

بانک شهر

آگهی مناقصه عمومی

شماره ۰۳/الف/۱۴۰۳

نام شرکت مناقصه گذار: بانک شهر

موضوع مناقصه: مناقصه عمومی قرارداد پشتیبانی دستگاه های خودپرداز وینکور

زمان آغاز و پایان مهلت و محل دریافت اسناد: از ساعت ۸ صبح روز شنبه مورخ ۱۴۰۳/۰۱/۱۸ تا پایان وقت اداری (ساعت ۱۶:۳۰) روز دوشنبه مورخ ۱۴۰۳/۰۱/۲۷ به نشانی تهران، میدان فردوسی، ساختمان مرکزی بانک شهر، طبقه هفتم، دبیرخانه کمیسیون معاملات

مهلت و محل تحویل پیشنهاد: حداکثر تا پایان وقت اداری (ساعت ۱۶:۳۰) روز شنبه مورخ ۱۴۰۳/۰۲/۰۱ به نشانی ذکر شده تحویل و رسید دریافت نمائید.

*متقاضیان شرکت در مناقصه می توانند از زمان آغاز توزیع اسناد مناقصه به همراه معرفی نامه از شرکت/ موسسه و کپی کارت شناسایی به نشانی فوق الذکر مراجعه نمایند.

*هزینه آگهی به عهده برنده مناقصه می باشد.

*مدارک دریافتی به عنوان پیشینه نزد بانک شهر باقی می ماند.

تلفن: ۸۳۳۶۴۰۰۰- اطلاعات عمومی داخلی ۷۶۲۰

روزگار جوانی

آیا چلسی به‌دلیل میانگین سنی پایین بازیکنان گران‌قیمت خود این همه کم می‌آورد؟

08
پالمر در این فصل برای چلسی ۸پنالتی در لیگ برتر به ثمر رسانده است. در یک فصل فقط فرانک لمپارد (۱۰پنالتی در فصل ۱۰-۲۰۰۹) ضربات بیشتری از پالمر را از روی نقطه پنالتی برای آبی‌ها گل کرده بود. پالمر پس از استیون جرارد (مارس ۲۰۱۴) و مارک نوبل (آوریل ۲۰۱۱) به سومین بازیکنی تبدیل شد که در یک بازی لیگ برتر مقابل منچستریونایتد ۲پنالتی به ثمر می‌رساند.

01
پالمر نخستین بازیکن چلسی بود که پس از خوان ماتا (۱۳-۲۰۱۲) مقابل منچستریونایتد در خانه و خارج از خانه گلزنی کرد و پس از فرانک لمپارد (۱۱-۲۰۱۰) نخستین بازیکن انگلیسی بود که این کار را برای آبی‌ها انجام داد.

100'
در تاریخ لیگ برتر، فقط یحیی توره (۱۱/۱۱) و دیمیتار برباتوف (۹/۹) پنالتی‌های بیشتری نسبت به پالمر (۸/۸) درحالی که صددرصد آنها را به گل تبدیل کرده‌اند، زده‌اند.

04
گل اول دقیقه ۴ گالاگر (۳:۳۸) زودترین گل چلسی در لیگ برتر مقابل منچستریونایتد از زمان ضربه پدرو پس از ۳۰ثانیه در اکتبر ۲۰۱۶ بود.

+2
چلسی به نخستین تیم لیگ برتر تبدیل شد که از نوامبر ۱دسامبر ۱۹۸۹ (خود چلسی)، هم در ۶بازی متوالی در تمامی رقابت‌ها بیشتر از ۲گل زده و هم بیشتر از ۲گل دریافت کرده است.

03
کول پالمر از چلسی (۲۱سال و ۳۳۴روز) پس از رومئلو لوکاکو (۲۰سال و ۶روز در مه ۲۰۱۳) و دیوید بنتلی (۲۱سال و ۱۵۸روز در فوریه ۲۰۰۶) سومین بازیکن جوانی شد که در بازی مقابل منچستریونایتد بیش از ۳گل به ثمر رساند.

200
کول پالمر دویستمین بازیکن است که در تاریخ لیگ برتر موفق به هت‌تریک می‌شود.

08
هر یک از ۸گل آخر کانر گالاگر در لیگ برتر (۶گل برای چلسی و ۲گل برای کریستال پالاس) یا به تساوی تیمش منجر شده (یک) یا آنها را با یک گل جلو انداخته است (۷).

فوتبال انگلیس از این دیوانه‌بازی‌ها زیاد دارد. قبل از همین فیفادی آخر بود که منچستریونایتد در جام‌حذفی مقابل لیورپول یک بازگشت رویایی داشت و به پیروزی ۴بر ۳رسید. آنها حالا در لیگ برتر ابتدا شکست ۲بر صفر مقابل چلسی را جبران کردند و تا دقایق پایانی ۳بر ۲برنده بودند ولی طی ۲دقیقه و پس از ۱۰۱دقیقه بازی، با نتیجه ۴بر ۳بازنده از زمین بیرون آمدند. چلسی سرانجام بعد از ۱۳بازی موفق به شکست منچستریونایتد در لیگ برتر شد. هر دو باشگاه بزرگ سابق فوتبال انگلستان به‌شدت در دفاع مشکل دارند.

دفاع صفر

منچستریونایتد سال ۲۰۲۴ با ۲۲۵شوت دریافتی، بیشترین آمار را از این نظر بین همه تیم‌های ۵لیگ معتبر اروپایی داشته است. در حال حاضر تفاضل گل منچستر منفی یک است اما چلسی هم ضعف‌های زیادی دارد، البته فعلا حرجی بر این تیم نیست چرا که باشگاه لندنی پس از تولوز فرانسه (۲۳,۶) با میانگین سنی ۲۳,۷ سال جوان‌ترین تیم اروپا محسوب می‌شود و فصل آینده مشخص خواهد شد که آیا آنها می‌خواهند به بزرگی گذشته خود ادامه دهند یا نه.

بازنده نیمه مربیان

فعلا پوچتینو نتوانسته ثابت کند مربی بزرگی برای این باشگاه گران است. تیم او در نیمه‌های دوم که به نیمه مربیان معروف است، وا می‌دهد. فقط شفیلدیونایتد و برنلی در نیمه‌دوم مسابقات لیگ برتر در این فصل رکورد ضعیف‌تری نسبت به چلسی دارند. تیم مائوریسیو پوچتینو با احتساب پیروزی ۲بر یک در نیمه‌دوم بازی مقابل من‌یونایتد، در ۲۹نیمه‌دوم بازی‌ها، فقط ۸بار برنده شده است. اگر در لیگ فقط امتیازات نیمه‌های دوم مسابقات درنظر گرفته می‌شد، چلسی در این فصل ۳۰امتیاز داشت و در رده سوم از ته جدول قرار می‌گرفت. چلسی در نیمه‌های اول ۴۶امتیاز در ۲۹بازی کسب کرده و از این حیث تنها از منچسترسیتی (۵۳امتیاز در ۳۰بازی)، استون‌ویلا (۵۰امتیاز در ۳۱بازی)، آرسنال (۵۰امتیاز در ۳۱بازی) و وستهم (۴۷امتیاز در ۳۰بازی) عقب‌تر است. اگر فوتبال ۴۵دقیقه بود، چلسی برای کسب سهمیه لیگ قهرمانان می‌جنگید و حتی با توجه به بازی‌های کمتری که نسبت به بالانشینان این جدول انجام داده، برای قهرمانی شانس داشت.

قهرمان نیمه‌اول

داشتن عملکرد ضعیف در نیمه‌های دوم به‌خودی خود مشکلی نیست. همین منچسترسیتی که مدعی قهرمانی است، فقط در ۱۶بازی از ۳۰نیمه دوم خود در این فصل برنده بوده و در این نیمه‌ها فقط ۵۵امتیاز کسب کرده که ۱۵امتیاز کمتر از لیورپول در مقطع مشابه است. اما واقعیت این است که سیتی به اندازه سایر تیم‌ها نیازی به پیروزی در نیمه‌دوم ندارد، چرا که آنها در اغلب بازی‌ها قبل از وقت استراحت زمین را برنده ترک کرده‌اند. سیتیزن‌ها در این فصل در بیشتر بازی‌های لیگ (۱۵) نسبت به هر تیم دیگری در زمان استراحت از حریفان پیش بوده‌اند. یورگن کلوپ قهرمان نیمه مربیان است؛ لیورپول او که معمولا در این فصل کامبک زده و ۷۳امتیاز در نیمه‌های دوم جمع‌آوری کرده است؛ ۱۰امتیاز بیشتر از آرتتا و آرسنال.

مشکل جوانی

چلسی در همه بازی‌های این فصل که در نیمه‌های دوم باخته، از جمله شکست ۲بر یک از برنلی ۱۰نفره، باخت ۲بر یک به برنتفورد و لوتون و باخت ۲بر صفر از اورتون، در نیمه‌اول یا تیم برتر بوده یا با تساوی زمین را ترک کرده. مشکل چلسی این است که وقتی حریفان به آنها حمله می‌کنند، اغلب به‌هم می‌ریزند. نمی‌شود گفت نیمکت جوان و گمنامی که چلسی دارد باعث می‌شود در نیمه‌دوم کم بیاورد. این درست است که این تیم در این فصل جوان‌ترین نیمکت تعویضی را در بین تمام تیم‌های لیگ برتر دارد و بازیکنان روی نیمکت آنها به‌طور میانگین فقط ۲۲سال و ۱۲۹روز سن داشته‌اند اما لیورپول هم دومین تیم جوان را روی نیمکت (ذخیره) با ۲۳سال و ۳۶۱روز در اختیار دارد اما صدرنشین نیمه‌های دوم و کل لیگ است. جوانان چلسی فوق‌العاده گران خریده شده‌اند اما جوانان لیورپول محصول باشگاه و کشف یورگن کلوپ هستند.

دیرترین گل

■ منچستریونایتد در بازی با چلسی تا دقیقه ۹۹:۱۷ پیش بود، دیرترین زمانی که یک تیم در یک بازی لیگ برتر از حریف خود پیش بود و در پایان مسابقه بازنده شد.

■ گل سوم کول پالمر برای چلسی (۱۰۰:۳۹) دیرهنگام‌ترین گل پیروزی‌بخش ثبت‌شده از فصل ۰۷-۲۰۰۶ در یک بازی لیگ برتر بود.

■ فقط ۸۱ثانیه بین گل تساوی کول پالمر از روی نقطه پنالتی (۹۹:۱۸) و گل پیروزی او برای چلسی (۱۰۰:۳۹) فاصله بود.

■ کول پالمر (۲پنالتی) در این دیدار برای چلسی هت‌تریک کرد. گل سوم او سومین گل دیرهنگام تاریخ لیگ بود و گل دومش نهمین گل لحظه آخری این رقابت‌ها:

۱۰۲:۰۷: گل اول مک برنی برای شفیلدیونایتد مقابل وستهم در ۲۱ژانویه ۲۰۲۴

۱۰۱:۴۸: گل درک کویت برای لیورپول در بازی با آرسنال در ۱۷آوریل ۲۰۱۱

۱۰۰:۳۹: گل کول پالمر برای چلسی مقابل منچستریونایتد در ۴آوریل ۲۰۲۴

۱۰۰:۱۵: گل گابریل ژسوس برای آرسنال در بازی با منچستریونایتد در ۳سپتامبر ۲۰۲۳

۱۰۰:۰۹: گل لئون بیلی برای استون ویلا مقابل کریستال‌پالاس در ۱۶سپتامبر ۲۰۲۳

۱۰۰:۰۳: گل خوان ماتا برای چلسی مقابل نوریچ‌سیتی در ۲۷آگوست ۲۰۱۱

۹۹:۵۳: گل دژان کولوسفسکی برای تاتنهام مقابل شفیلدیونایتد در ۱۶سپتامبر ۲۰۲۳

۹۹:۴۵: گل برونو فرناندز برای منچستریونایتد مقابل برایتون در ۲۶سپتامبر ۲۰۲۰

۹۹:۱۸: گل کول پالمر برای بازی چلسی مقابل منچستریونایتد در ۴آوریل ۲۰۲۴

۹۹:۱۷: گل الیور نوروود برای شفیلدیونایتد در بازی با ولوز در ۴نوامبر ۲۰۲۳

مصدومان همیشگی

کاسمیرو به‌دلیل مصدومیت تعویض شد و منچستر بازی را وا داد. واران هم به همین مشکل دچار شد. این دو جای خود را به مک‌تامینی و جانی ایوانز دادند. لیساندرو مارتینس از زمان پیوستن به منچستریونایتد در جولای ۲۰۲۲ در مجموع ۴۳بازی باشگاهی را به‌دلیل مصدومیت از دست داده است. او در ۳فصل حضورش در آژاکس فقط ۱۲بازی را برای باشگاه و تیم ملی از دست داد.

برنامه ناعادلانه

سیتی و آرسنال باز هم زودتر از لیورپول بازی می‌کنند

امروز باز هم ۲ تیم دوم و سوم جدول زودتر از لیورپول صدرنشین به میدان می‌روند. سیتی که در بازی قبلی ۴ بر یک استون‌ویلا را شکست داده بود، ساعت ۱۹ امروز با کریستال‌پالاس بازی دارد؛ آن هم درست پیش از اینکه برای بازی با رئال در لیگ قهرمانان به مادرید برود. آرسنال هم ساعت ۲۰ امروز یک بازی سخت‌تر با برایتون در پیش دارد. پیروزی ۲ بر صفر چهارشنبه‌شب مقابل لوتون، توپچی‌ها را به رکورد ۱۰ بازی پیاپی بدون شکست در لیگ رساند. آرسنال در هیچ‌یک از ۵ بازی خارج از خانه خود در لیگ برتر که سال ۲۰۲۴ برگزار شده، حتی یک دقیقه هم عقب نمانده است. آنها تنها یک گل دریافت کرده‌اند و در این بازی‌ها هم فقط ۵ شوت به سمت دروازه‌شان زده شده است. داوید رایا امشب می‌تواند نخستین دروازه‌بان اسپانیایی باشد که در ۵ بازی متوالی لیگ برتر دروازه‌اش را بسته نگه می‌دارد و نهمین دروازه‌بان تاریخ لیگ بین همه دروازه‌بان‌ها که این کار را انجام می‌دهد.

■ آرسنال تنها یک‌بار در تاریخ لیگ (بین فوریه و آوریل ۱۹۹۷) در ۵ بازی متوالی در خارج از خانه کلین‌شیت کرده است. خبر بد اینکه آنها در آن فصل به رتبه‌ای بهتر از سومی نرسیدند.

■ برایتون فقط ۳ بازی از ۱۸ بازی قبلی خود در لیگ برتر را که از ساعت ۱۷:۳۰ شنبه به وقت محلی آغاز شده، برده است (۷ تساوی و ۸ باخت). البته آنها آخرین بازی خود را در سپتامبر گذشته مقابل نیوکاسل‌یونایتد بردند (۳ بر یک). آرسنال هم با بازی در این ساعت از روز شنبه مشکل دارد. ۳ شکست از ۴ باخت آخر خارج‌از‌خانه آرسنال در لیگ برتر در بازی‌هایی اتفاق افتاده است که در این ساعت برگزار شده‌اند؛ از جمله باخت به استون‌ویلا و نیوکاسل در این فصل.

■ یک خبر خوب برای ۲ مدعی سرخپوش قهرمانی: کریستال‌پالاس در دیدار رفت که ماه دسامبر برگزار شد، درحالی که ۲ بر صفر از منچسترسیتی عقب بود، با تساوی ۲-۲ زمین را ترک کرد.

آنها فصل‌های ۹۳-۱۹۹۲، ۹۵-۱۹۹۴ و ۲۲-۲۰۲۱ در هر دو دیدار لیگ برتر مقابل سیتیزن‌ها از شکست اجتناب کرده‌اند. آخرین‌بار ۸ سال پیش و دقیقا در همین ورزشگاه کریستال‌پالاس بود که این تیم توانست سیتی را شکست دهد؛ هرچند در ۴ بازی آخر خانگی نتوانست دروازه این تیم را باز کند.

■ خبر خوب دیگر اینکه من‌سیتی با بازی در لندن مشکل دارد. سیتی در ۹ بازی اخیر خارج‌ازخانه خود در لیگ برتر مقابل تیم‌های لندنی تنها یک بار دروازه خود را بسته نگه داشته است (۵ برد، یک تساوی و ۳ باخت). تنها باری که آنها در لندن گل نخوردند، مارس پارسال در زمین همین کریستال‌پالاس بود (پیروزی یک بر صفر).

■ پالاس تنها یکی از ۹ بازی اول خانگی خود در لیگ را در این فصل برده بود (۳ تساوی و ۵ شکست). آنها در ۳ بازی از ۵ بازی اخیر خود در سلهارست‌پارک پیروز شده‌اند (یک تساوی و یک شکست). آنها در هر ۴ پیروزی خانگی خود در لیگ امسال دقیقا ۳ گل به ثمر رسانده‌اند.

پیش‌بازی

شهرآورد فراموش شده

جدال ۲تیم بزرگ پایتخت ایتالیا بدون حساسیت‌های همیشگی

امشب یک شهرآورد تاریخی در پیش داریم؛ قرار است ۲تیم پایتخت ایتالیا با هم بازی کنند؛ ۲تیمی که مربیان بزرگ خود را در ادامه فصل از دست داده‌اند. البته اگر ساری و مورینیو هنوز سرمربی لاتزیو و رم بودند، بازی امشب جذاب‌تر هم می‌شد. این دیدار صدوهشتادوسومین دربی دلاکاپیتاله بین رم و لاتزیو در تمام رقابت‌ها خواهد بود. جالوروسی (رم) با ۶۷پیروزی رکورد بهتری از لاتزیو با ۵۱برد (۶۴تساوی) دارد. بعد از نخستین دیدار رسمی ۲تیم که دسامبر ۱۹۲۹ برگزار شد و با پیروزی یک بر صفر رم در سری‌آ همراه بود، رمی‌ها فقط مقابل تورینو (۷۶) بردهای بیشتری از بازی با لاتزیو (۶۷) داشته‌اند.

■ رفتن مورینیو از رم با اتفاقات خوبی برای این تیم همراه بوده چراکه از زمان آمدن ده‌روسی بازیکنان این تیم گلزن‌تر شده‌اند. رم در ۴دیدار اخیر خود مقابل لاتزیو در تمامی رقابت‌ها موفق به گلزنی نشده بود و با ادامه حضور آقای خاص، تعداد بازی‌های بدون گل این تیم می‌توانست به ۵بازی برسد.

■ لاتزیو در ۴بازی آخر خود مقابل رم در همه رقابت‌ها ۳برد و یک تساوی به‌دست آورده و بیانکوچلستی می‌تواند برای اولین‌بار از اکتبر ۲۰۱۱ تا مه ۲۰۱۳، ۵بازی متوالی بدون شکست را مقابل جالوروسی تجربه کند.

■ با توجه به تساوی بدون گل در دیدار رفت در نوامبر، رم و لاتزیو می‌توانند هر دو دیدار خود در یک فصل از سری‌آ را برای سومین بار در قرن بیست‌ویکم مساوی کنند. این تساوی‌ها فصل‌های ۲۰-۲۰۱۹ و ۰۳-۲۰۰۲ هم ثبت شده بود.

خبر کوتاه

توقف‌ناپذیر مثل بایر

بایرلورکوزن با پیروزی ۴ بر صفر مقابل فورتونا دوسلدورف به فینال جام‌حذفی آلمان رسید. فینال این جام شنبه ۵خرداد بین بایر و کایزرسلاترن در ورزشگاه المپیک برلین برگزار خواهد شد. لورکوزن اکنون با یک پیروزی قهرمان جام‌حذفی، با ۳پیروزی قهرمان بوندس‌لیگا و با ۵پیروزی قهرمان رقابت‌های لیگ اروپا خواهد شد. با پیروزی مقابل فورتونا شاگردان آلونسو ۴۰بازی بدون شکست ثبت کردند. با این رکورد، لورکوزن در رده‌بندی تیم‌ها با بیشترین بازی متوالی بدون شکست (مربوط به ۱۰لیگ برتر اروپایی از سال ۲۰۰۰) با رئال‌مادرید و اینتر در عدد ۴۰برابر است و فقط سلتیک (۴۲) و یوونتوس (۴۳) را بالاتر از خود می‌بینند.

پیکه در آستانه بازداشت

لوییس روبیالس در بازگشت از سفر دومنیکن توسط پلیس اسپانیا بازداشت شد و حالا گفته می‌شود دلیل بازداشت رئیس فدراسیون فوتبال اسپانیا با زد و بندهای اعطای میزبانی سوپرجام این کشور به عربستان و تجارت نامشروع و فساد مالی مرتبط است. البته پای پیکه هم به‌عنوان جوش‌دهنده این معامله گیر است و ممکن است این ستاره سابق بارسلونا هم بازداشت شود. روبیالس پیش از این با درخواست ۲ونیم سال حبس از سوی دادستان اسپانیا نیز روبه‌رو و از کار تعلیق شده بود.

امباپه هو شد

امباپه در دیدار نیمه‌نهایی جام‌حذفی مقابل رن، یک پنالتی از دست داد و توسط هواداران پاری‌سن‌ژرمن هو شد. او به رئال پیغام داده که بلافاصله پس از فینال لیگ قهرمانان و پیش از آغاز یورو مراسم معارفه را انجام دهند تا در جریان بازی‌های جام ملت‌های اروپا فشاری روی این بازیکن نباشد. پاری‌سن‌ژرمن این بازی را یک بر صفر برد و به فینال راه یافت. فینال جام حذفی فرانسه روز شنبه ۵خرداد بین ۲تیم پاریس و لیون در استادیوم «پیر مائوروی» برگزار خواهد شد.

رنج طلایی

تیم ملی هاکی روی یخ ایران درحالی قهرمان مسابقات آسیا –اقیانوسیه شد که بازیکنان این تیم درگیر سختی‌های متعددی هستند

رنج؛ این کلمه‌ای است که بیشترین کاربرد را در ورزش زنان دارد. زنان ایران با حرفه‌ای شـــدن فاصله زیادی دارند و اگر می‌خواهند به جایی برســـند باید از پس مسائل زیادی بربیایند؛ همزمان با ورزش کار کنند، بیشتر هزینه‌های ورزش‌شان را خودشان بپردازند و... به‌خاطر همین اســـت که وقتی به جایی می‌رسند، از ســـکویی بالا می‌روند و جامی می‌گیرند، بیش از بقیه هیجانی می‌شوند. نمونه‌اش همین تیم هاکی روی یخ. تیم ملی که تعطیلات نوروز در مسابقات قهرمانی آسیا –اقیانوسیه شرکت کرده بود، برای اولین‌بار به قهرمانی این تورنمنت رسید و اشکی که بازیکنان برای قهرمانی ریختند بیش از جامی که گرفته بودند دیده شد. هاکی روی یخ زنان ایران ۴ساله است و تیم ملی در همین مدت کم موفق نشان داده اما بازیکنان این رشته با محرومیت زیادی روبه‌رو هستند که اصلی‌ترین آنها نداشتن پیست استاندارد است. بازیکنان برای تمرین باید در تهران باشند، چون تنها پیست هاکی در این شهر است. آنها در کنار تمرین باید کار هم بکنند چون بیشتر هزینه‌ها به‌عهده خودشان اســـت. هزینه هم در حد یک جفت کفش و یک دست لباس ورزشی نیست. قیمت بعضی از قطعات و تجهیزات آنها تا هزار دلار هم می‌رسد. برای تامین این تجهیزات یا باید پولدار باشی یا باید کار کنی که گزینه دوم شامل حال بیشتر بازیکنان می‌شود. صحبت‌های ۲بازیکن از تیمی که در قرقیزستان روی سکو رفت، هم حس خوب دارد و هم حس بد. آنها با وجود همه کمبودها با انگیـــزه بالا کاری را انجام می‌دهند که دوست دارند اما چه حیف که در این راه باید از همه‌چیز و حتی از خانواده هم بگذرند.

مطمئن بودیم جام برای ماست

فاطمه اسماعیلی یکی از قدیمی‌های تیم ملی هاکی روی یخ با هیجان از بازی با فیلیپین و قهرمانی صحبت می‌کند

یکی از بازیکنان ثابت تیم ملی هاکی روی یخ زنان در این سال‌ها فاطمه اسماعیلی اســـت، بازیکنی که قهرمانی ایران در مسابقات آسیا –اقیانوسیه را مثل یک‌خواب می‌بیند، با وجود اینکه از همان ابتدا اطمینان داشته جام برای ایران است و قرار است با دست پر به تهران برگردد.

ورزش چرا بعد از قهرمانی گریه می‌کردید؟
لحظه‌ای که قهرمان شـــدیم، مثل این بود که خـــواب می‌دیدیم. در ثانیه‌های آخر بازی با فیلیپین دیدم فقط ۳۲ثانیه به پایان بازی مانده. ما ۴بر صفر جلو بودیم و این یعنی قهرمان جام ما بودیم. همان لحظه به یکی دو بازیکن گفتم بچه‌ها کار تمام است و از همان موقع گریه‌هایمان شروع شد. ما هنوز هم باور نداریم که قهرمان شده‌ایم. وقتی هم که سوت پایان زده شد، همدیگر را بغل کردیم و اشک ریختیم. از سفارت ایران در قرقیزستان چند نفر برای تماشای مسابقه به سالن آمده بودند، آنها مانده بودند که چرا ما گریه می‌کنیم. سال پیش نایب‌قهرمان شده بودیم و با اینکه نخستین دوره‌ای بود که در این تورنمنت شرکت می‌کردیم بد نتیجه نگرفته بودیم ولی قهرمانی چیز دیگری بود. حسی داشت که نمی‌توانم به زبان بیاورم. هم می‌خندیدیم و هم گریه می‌کردیم.

ورزش شـــاید این حس به‌خاطر این بود که برای اولین‌بار قهرمانی را تجربه می‌کردید؟
این درست است اما دلیل مهم‌تر سختی‌هایی بود که همه پشت‌سر گذاشته بودیم. در مدت اردوها هر کسی یک مشکلی داشت. دوری از خانواده، زدن از کار به‌خاطر تمرینات و... . ما به قدری سختی کشیده بودیم که فقط قهرمانی می‌توانست همه‌چیز را جبران کند. برای اینکه روی سکوی اول برویم به قدری هیجان داشتیم که قبل از شروع می‌خواستیم جام را برداریم. چند ساعت قبل از بازی فینال جام را در ویترین گذاشته بودند و موقع گرم کردن جام را می‌دیدیم و مطمئن بودیم که به ما می‌رسد.

ورزش مطمئن بودید که بازی آخر را می‌برید؟
برای اولین‌بار بود که با فیلیپین بازی می‌کردیم و هیچ شناختی از این تیم نداشتیم. آنها دوره قبل هم حضور نداشتند و به‌خاطر همین هیچ ذهنیتی درباره این تیم نداشتیم و نمی‌دانستیم که می‌توانیم شکستشان بدهیم یا نه. این مسئله خودش به ما استرس می‌داد. تیم‌هایی که امسال آمده بودند با تیم‌های سال قبل خیلی متفاوت بودند و سطح‌شان بالا بود. ما هم نسبت به دوره قبل پیشرفت عجیب و غریبی کرده بودیم.

ورزش دلیل این پیشرفت عجیب چه بود؟
از اردیبهشت سال قبل در اردو بودیم، لیگ داشتیم و در کاپ توسعه جهانی که در لهستان برگزار شد، شرکت کردیم. با این اردوها و این مسابقات خیلی تغییر کردیم. آقای فرزاد هوشیدری مربی درجه‌یک و از بهترین مربیان دنیا کنار تیم بود و علاوه بر او ۲مربی فنلاندی و یک مربی لهستانی هم برای ما اردو برگزار کردند.

ورزش تحویل سال هم در اردو بودید؟
نه. ۳روز تعطیل بودیم و روز اول مادربزرگ‌ها، خاله‌ها، عمه‌ها و بقیه فامیل را دیدیم تا زودتر به اردو برگردیم.

ورزش نسبت به سال قبل چیزی هم به امکانات تیم اضافه شده بود؟
ما که فعلا فقط یک زمین استاندارد در تهران داریم و در همین زمین تمرین می‌کنیم. آنهایی که تهران زندگی می‌کنند مشکلی ندارند اما کار برای بچه‌هایی که از اصفهان، پیشوا، ورامین، قم و... می‌آیند سخت است.

ورزش در نبود زمین چطور لیگ برگزار شد؟
بیشتر تیم‌های تهرانی بودند، تیم‌های شهرستانی هم چند روز قبل از مسابقه به تهران می‌آمدند و چند روزی روی زمین تمرین داشتند. تعدادی از بچه‌ها هم در تهران خانه گرفته‌اند تا ساعات بیشتری تمرین داشته باشند.

ورزش فدراسیون اسکی برنامه‌ای برای اضافه کردن پیست ندارد؟
با نتایجی که تیم گرفته امیدواریم اتفاقات خوبی بیفتد. ما قهرمان یک تورنمنت مهم شـــدیم و حتی فدراسیون جهانی عکس تیم ما را روی صفحه اول ســـایت منتشر کرد. در بیشتر تورنمنت‌هایی هم که حضور داشتیم، مقام آوردیم.

ورزش بعد از این قرار است چه اتفاقی بیفتد؟
بازی‌های آسیایی چین را در پیش داریم که اسفند برگزار می‌شود. کارمان سخت است ولی می‌خواهیم آنجا هم نتیجه بگیریم.

لباسم ۲۰ کیلو وزن دارد!

آرزو ایزدی بهترین دروازه‌بان آسیا می‌گوید از ۶صبح تا ۱۰شب درگیر است هم تمرین می‌کند و هم کار

علاوه بر جام طلایی که تیم ملی هاکی روی یخ به‌دست آورد، عنوان بهترین دروازه‌بانی مسابقات هم به آرزو ایزدی رسید؛ دروازه‌بان ایران که تیم را بدون گل خورده روی سکوی قهرمانی برد. هرچند تیم باید قهرمانی را مدیون ایزدی باشد اما او نظر دیگری دارد.

ورزش از قبل تورنمنت امیدوار بودیـــد که به جام قهرمانی برسید؟
من همیشـــه امیدوارم. حتی در تورنمنت‌هایـــی هـــم که می‌دانیـــم صددرصـــد مقام نمی‌آوریم، من امیدوارم که روی ســـکو برویم. من امید داشـــتم و حتـــی کادر فنی هم احتمـــال قهرمانی تیم را می‌دادنـــد ولی مســـابقه همیشه غیرقابل پیش‌بینی اســـت. حتی موقعی هم که همه‌چیز خوب پیش می‌رود، اتفاقی می‌افتد که انتظارش را نداری.

ورزش پس ذهنت را برای شکست هم آماده می‌کنی؟
نه، بیشتر ذهنم را خالی می‌گذارم تا هر اتفاقی که افتاد، شوکه نشوم.

ورزش تیم بدون گل خـــورده قهرمان شد. بخش قابل توجهی از این قهرمانی را برای خودت می‌دانی؟
نه اینطور فکر نمی‌کنـــم. در ذهن من این نیســـت که من باعث قهرمانی تیم شـــدم. دروازه‌بانی یک تیم قوی خیلی ســـخت‌تر از دروازه‌بانی تیم متوسط یا ضعیف است. در این مسابقات فشار روانی زیادی روی من بود. قبـــل از تورنمنت هدف من هم مثل بقیه این بود که تیم نتیجه بگیرد. اینکـــه بازی‌ها را بدون گل خورده ببریم یا ۱۰بر ۹اصلا مهم نبود. برای من خوشـــحالی تیم اهمیت داشت نه عنوان‌های فردی. البته الان خوشـــحالم که قهرمانی تیم با گل نخوردن من تمام و قهرمانی برایم قشنگ‌تر شد.

ورزش چطور شـــد که هاکی روی یخ و دروازه‌بانی را انتخاب کردی؟
من در شهرری اسکیت می‌کردم. مربی‌ام محمدرضا شیخ‌جعفری که تیم هاکی هم داشت، گفت در هاکی استعداد داری و پیشنهاد داد که این رشته را هم شـــروع کنم. آن موقع هاکی روی یخ نبود و اینلایـــن کار می‌کردیم. همان موقع تشـــخیص دادند که برای دروازه‌بانی خوب هســـتم و من هم برای اولین‌بـــار درون دروازه ایســـتادم. بعدا هم که هاکی روی یخ راه‌اندازی شد، این رشته را انتخاب کردم.

ورزش هاکی با اینلاین متفاوت است؟
با هم خیلی فرق دارند. زمین و دروازه هاکی از اینلاین بزرگ‌تر است و سطح هاکی لغزنده است و احتمال زمین خوردنش بیشتر. از نظر فیزیک و تکنیک هم خیلی متفاوت هستند. اولین‌بار که من وارد زمین شدم، نمی‌دانستم باید تیغه‌های اسکیت را تیز کنم و تا پایم را روی پیست گذاشتم، زمین خوردم.

ورزش یخ، سرمایش و نزدیک بودنش به طبیعت هم باید حس خاصی داشته باشد.
حس خیلی خوبی دارد. یخ پیســـت کاملا طبیعی اســـت و وقتی تیغه‌های اسکیت یخ را می‌تراشـــند، اصطکاک ایجاد و یخ کنده می‌شود، آن صدا و آن سرما حس و حال خاصی ایجاد می‌کند و تو خودت را فقط همان جایی که هستی می‌بینی.

ورزش دروازه‌بانی سخت است؟
در طبقه‌بندی رشـــته‌ها و پســـت‌ها، دروازه‌بانی هاکـــی یکی از سخت‌ترین پست‌هاست. لباسی تن آدم اســـت که ۲۰کیلو وزن دارد، روی زمین لغزنده باید مراقب توپ کوچکی باشی که سرعت زیادی هم دارد. هم از نظر روانی و هم جسمانی کار سختی است. باید وسط بازی که بازیکنان درگیر می‌شوند گم نشوی و تمرکزت روی توپ باشد.

ورزش دروازه‌بان فوتبال هم بوده‌ای؟ کدام سخت‌تر است؟
تا حالا امتحان نکرده‌ام. من فوق‌لیســـانس تربیت‌بدنی دارم و در ۶سالی که دانشـــجو بودم، رشـــته‌های دیگر هم کار کرده‌ام ولی هیچ‌وقت دروازه‌بان فوتبال نبوده‌ام.

ورزش گفتی شهرری تمرین می‌کنی. ذهنیت خیلی‌ها این است که اسم این شهر با ورزشی که انتخاب کردی در تضاد است.
اهل شهرری نیستم. موقعی که مجرد بودم میدان خراسان زندگی می‌کردم و چون با حضور آقای جعفری شهرری قطب اسکیت شده، من هم برای تمرین آنجا می‌رفتم. آنها بازیکنان خوبی دارند و همه توانمند هستند.

ورزش هزینه‌های این رشـــته هم که خیلی بالاست. چطور این هزینه‌ها را تامین می‌کنی؟
هزینه‌ها معضل بزرگی اســـت، به‌خصوص اینکه تجهیزات را باید به دلار تهیه کنیم. در این مدت که بازی می‌کنم نتوانســـتم کل ست دروازه‌بانی را با هم عوض کنم. یکی از تجهیزاتم را که اصلا نو نکرده‌ام. چندماه قبل ۲قطعه از وسیله‌هایم را عوض کردم که ۲هزار دلار برایم هزینه داشت. مربی بدنسازی هستم و تیم خودمان هم یک سانس با من کار می‌کنند.

ورزش کار، درس، تمرین و زندگـــی متاهلی را با هم داری. خسته نمی‌شوی؟
بعضی وقت‌ها واقعا خیلی خسته می‌شوم. کل سال را تمرین و کار کردیم و در تعطیلات عید هم که می‌توانســـتیم استراحت کنیم، مسابقه داشتیم. حالا چند روزی به‌خودم استراحت داده‌ام ولی در کل وقت استراحت ندارم.

ورزش با چه انگیزه‌ای می‌توانی ادامه بدهی؟
سعی می‌کنم چیزی را که بلد هستم به بهترین شکل انجام بدهم. من خود هاکی را دوست دارم. بیشترین انگیزه را از همین عشقی که به این رشته دارم، می‌گیرم؛ از عشق به رشته، به تیم و بچه‌ها.

ورزش گریه بعد از قهرمانی بیشتر به‌خاطر سختی‌هایی بود که تحمل کرده بودید یا تحت‌تأثیر احساســـات زنانه اشکتان در آمد؟
همه ما سختی کشیده بودیم، از آقای کاوه صدقی (رئیس انجمن هاکی روی یخ) گرفته تا همه بچه‌ها. بعضی از بازیکنان ســـر کار می‌رفتند و بعضی‌ها با مصدومیت در تمرینات حاضر می‌شـــدند. این قهرمانی حاصل رنج همه ما بود و چون تلاش یک جمعی که سختی کشیده بودند به نتیجه رسیده بود، ما هم احساسی شدیم.

ورزش متاهلی و همسرت باید ورزشـــی باشد که با شرایطت کنار بیاید؟
ورزشی هست و مربی اســـت ولی کنار آمدن با شرایط من سخت است. ۶صبح بیدار می‌شوم، سر تمرین می‌روم و تا ۱۰شب هم سر کار هستم. خســـته به خانه برمی‌گردم و روز بعد هم همین برنامه است. هر قدر ورزشی باشی یک جا می‌گویی دیگر بس است. من بعضی وقت‌ها از اینکـــه مادرم را نمی‌توانم ببینـــم عذاب وجدان می‌گیرم.

جدول اعداد | ۴۷۳۰

اعداد ۱ تا ۹ را طوری در خانه‌های سفید قرار دهید که هر رقم در سطرها، ستون‌ها و مربع‌های کوچک ۳ در ۳ یک‌بار دیده شود. پاسخ‌ها در ادامه آمده است.

ساده

۷			۸	۱				
	۳		۶				۹	۸
	۱						۳	۷
۳					۶			
۵		۱				۳		۹
			۱					۴
۶	۸						۱	
۹	۵				۱		۴	
				۸	۷			۲

سخت

	۳		۷				۶	
۸								۱
		۲			۵		۳	
		۸	۲				۹	
				۱				
	۶				۴	۵		
	۷		۹			۸		
۴								۶
	۱				۳		۷	

متوسط

				۴			۲	۶
۲	۴		۷					
۹		۶	۵			۳		
	۳					۷		۵
۶		۷					۴	
		۲			۱	۹		۳
					۸		۵	۱
۳	۵			۶				

جدول ۹۰۶۳

افقی:
۱-واحد پول سوئد-از شاخه‌های فوق‌تخصصی طب داخلی
۲- خروشان- نتیجه گرفته‌شده-پرچم
۳-در آشپزخانه بجویید-مغازه لباس‌فروشی
۴-گواهینامه-آیین‌ها-تفنگی قدیمی
۵- تحریر در موسیقی-روغنی-حرف اول یونانی
۶-زندگی کن-اعشاری-ظرفیت‌شیمیایی
۷-از عناصر نمایشی و تجسمی تئاتر-از سلسله‌های حکومتی تاریخ ایران- گاو یالدار تبت
۸-سوراخ‌کردن- خطی در دایره-ضامن سلامتی است
۹- غار بعثت- کاتالوگ- از سازهای بادی محلی موسیقی ایران
۱۰-برداشتن غیرقانونی اموال دولتی-صحرا-یازده
۱۱-لاغر و نزار- سال آذری-زمین آماده کشت
۱۲-خطاکار- در بیان علت به‌کار می‌رود-نوشتن کتاب با استفاده از منابع مختلف
۱۳- توهین-از روی حماقت ونادانی
۱۴-فرزندزاده-هر گوشه زمین فوتبال-رسته‌ای نظامی
۱۵-مخترع تلفن همراه-داستان بلند

عمودی:
۱-اندک-غزل‌سرایی-بانوی به حج رفته
۲- برهنه- مؤسسه امداد جهانی-خواهش‌های نفسانی
۳-به دنیا آمدن-آفت‌ها-پاکیزه
۴-رستگار- واحد شمارش لباس- رهبر انقلاب ۱۹۱۷ روسیه
۵- برآمدگی روی دیوار اتاق‌های قدیمی- پیوند زناشویی-به‌تنهایی
۶-تاب و توان-بالاپوش مردان قدیم-صدمه-رنج بی‌پایان!
۷- شست‌وشوی با عجله و سرسری- مادر فریدون پیشدادی
۸-به یکدیگر ساییده شده-به‌تنهایی-حیثیت
۹- گوشه‌نشینی- آشپز نیکوکار ضحاک
۱۰-عید ویتنام-رنگارنگ-بی‌سواد-بی‌فایده
۱۱- متر انگشتی- سازمان جهانی خواربار و کشاورزی-اختلاف پتانسیل الکتریکی
۱۲-مایه دردسر-ریسمان-آتشگیره
۱۳-نویسنده رمان فلسفی کاندید-سازمان بین‌المللی استاندارد-رسیدن فکر به ذهن
۱۴-ماه ششم فرنگی-صبحانه-بوی رطوبت
۱۵-سردترین شهر جهان که در روسیه است- کشف‌کننده- پسوند نسبت

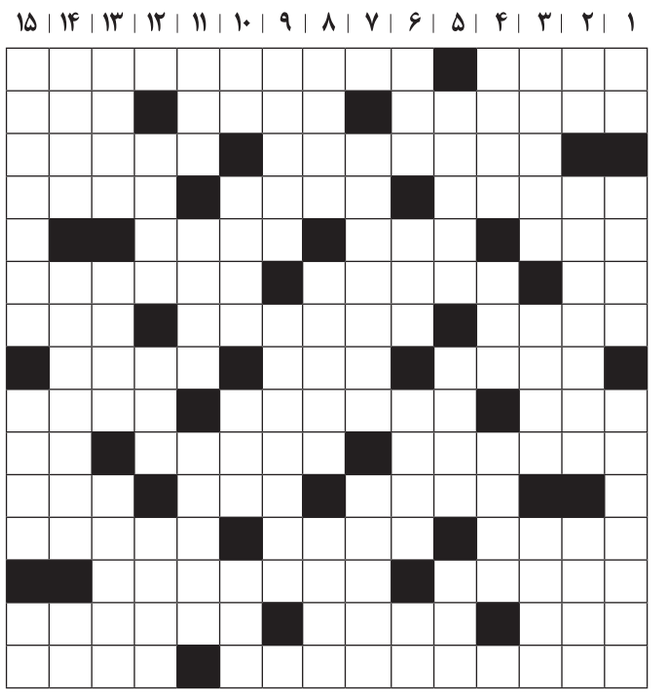

حل جدول شماره ۹۰۶۱

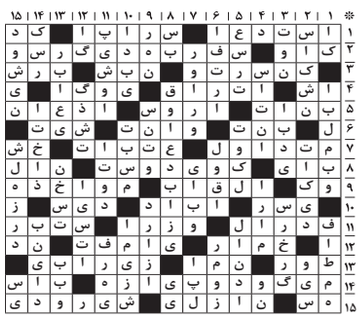

همشهری شهرنگار

شنبه ۱۸ فروردین ۱۴۰۳ • ۲۶ رمضان ۱۴۴۵ • سال سی‌ودوم • شماره ۹۰۶۳

HAMSHAHRI • ISSN 1735-6386 • Vol.32 • No.9063 • SAT • APR.6 • 2024

کودکان کار به خانه برمی‌گردند

گفت‌وگو با محمد امین توکلی‌زاده، معاون شهردار تهران درخصوص راه‌حل‌های مقابله با آسیب‌های اجتماعی در پایتخت

۱۴

عکس: همشهری/محمد عباس نژاد

صنایع خودروسازی برقی در مدت کوتاهی چهره حمل‌ونقل عمومی شهری چین را عوض کردند

راه‌حل جهانی برای خروج از آلودگی هوا

+ الکتریکی چینی به‌جای بنزینی اروپایی

صفحه ۱۶

فاز اول پروژه مجتمع تجاری و فرهنگی در اراضی عباس‌آباد به بهره‌برداری می‌رسد

درهای رواق باز می‌شود

+ جزئیات پروژه رواق

۱۲۰۰۰ مترمربع	۳۶۸۷ مترمربع	۱۵۰۰ نفر
مساحت کل	سرانه فروشگاهی و بازارچه	تعداد اشتغال‌زایی

صفحه ۱۵

دبیر شورای‌عالی هماهنگی ترافیک شهرهای کشور مطرح کرد

کاهش تلفات تصادفات رانندگی با جریمه‌های بازدارنده

+ مهم‌ترین دلیل تصادفات، عامل انسانی است

صفحه ۱۶

یادداشت

شادی مالکی؛ سرپرست سازمان تاکسیرانی شهر تهران

۱۴۰۳؛ سال تحول بزرگ در تاکسیرانی

سازمان تاکسیرانی شهر تهران برای سال ۱۴۰۳ برنامه‌های متنوع و گسترده‌ای را مدنظر دارد که با اجرای آنها شاهد تحولی بزرگ در تاکسیرانی شهر تهران خواهیم بود. درهمین زمینه تاکسیرانی تهران برای سال جدید ۲ اولویت پررنگ دارد که کنترل و نظارت هوشمند تاکسی‌ها و همچنین موضوع تاکسی‌های آنلاین یا همان برخط را شامل می‌شود. در بحث نظارت هوشمند طبق قراردادی که با شرکت کنترل ترافیک منعقد شده است، از دوربین‌های مکانیزه شهری برای نظارت و کنترل عملکرد تاکسی‌ها استفاده خواهد شد. در موضوع تاکسیرانی برخط و آنلاین هم این اتفاق از طریق ایجاد یک پلتفرم که روی گوشی‌های همراه نصب می‌شود، رخ می‌دهد. در کنار دیگر برنامه‌های مهم و بزرگ تاکسیرانی شهر تهران، ان‌شاءالله امسال شاهد انجام و اجرا شدن این دو موضوع مهم و مؤثر در این حوزه خواهیم بود.

یکی دیگر از برنامه‌ها و تحول‌های بزرگ تاکسیرانی در سال ۱۴۰۳ به موضوع برقی‌سازی تاکسی‌ها برمی‌گردد. شهرداری تهران با توجه به قرارداد منعقد شده با طرف چینی برای امسال ۲۵هزار تاکسی سدان، ۱۰هزار تاکسی ون و ۲ هزار و ۵۰۰ تاکسی ویژه برقی برای شهر تهران درنظر گرفته است که در اسفندماه تعدادی از این خودروهای برقی به‌عنوان نمونه‌های اولیه وارد و رونمایی شد و مراحل مربوط به اخذ پلاک آنها در حال انجام و طی شدن است. موضوع دیگری که باعث ایجاد تحول عظیم در حمل‌ونقل شهر تهران و به‌طور ویژه و مشخص تاکسیرانی خواهد شد این است که تقریبا به همین تعداد خودرو برقی نیز از سوی دولت و وزارت صمت برای شهر تهران و تاکسیرانی درنظر گرفته شده است. در مجموع تعداد تاکسی‌های برقی که شهرداری و دولت وارد کرده و برای شهر تهران درنظر گرفته‌اند حدودا با تعداد تاکسی‌های فعال شهر تهران در شرایط فعلی برابری می‌کند.

در بحث تاکسی‌های برقی قطعا اولویت با محدوده‌ها و مسیرهایی خواهد بود که مواردی چون ترافیک و آلودگی هوا در آنها پررنگ‌تر و بیشتر است. برای این منظور اولویت با ایستگاه‌ها و پایانه‌ها و مسیرهای پرتردد و شلوغ و پرمسافر مانند فرودگاه‌ها یا بازارهای بزرگ و اصلی شهر است که درمورد جزئیات آن تصمیم‌گیری می‌شود. در بحث نرخ کرایه تاکسی‌های برقی هم شورای اسلامی شهر تهران تصمیم‌گیری می‌کند و مصوب خواهد کرد. آنچه مسلم است تاکسی‌های برقی شرایطی متفاوت نسبت به دیگر تاکسی‌های شهر تهران خواهد داشت. بدون تردید کیفیت تردد و سفرهای درون‌شهری با تاکسی‌های برقی به لحاظ کمی و کیفی برای شهروندان و مسافران تهرانی متفاوت است.

برنامه‌های سازمان تاکسیرانی در سال ۱۴۰۳ به اتفاق‌های خوبی برای تهران ختم می‌شود که ازجمله در بحث کاهش آلودگی هوای شهر می‌توان ابراز امیدواری کرد و آثار و نتایج آن برای شهروندان کاملا ملموس خواهد بود، اما سازمان تاکسیرانی شهر تهران علاوه بر اینها برنامه‌های ویژه رفاهی هم برای رفاه تاکسیران‌های زحمتکش تهرانی درنظر گرفته است که تا پاسی از شب در خیابان‌های شهر مشغول خدمت‌رسانی به شهروندان هستند.

از آنجا که اغلب تاکسیرانان میانسال هستند، موضوع بیمه تکمیلی این عزیزان به‌صورت جدی مورد توجه قرار گرفت. از آنجا که کار کردن با اینترنت برای برخی از تاکسیرانان که ۷۰سال یا بیشتر سن دارند راحت و آسان نیست، در ادامه تاکسیرانهایی که موفق به ثبت‌نام در طرح بیمه تکمیلی نشده‌اند؛ شناسایی می‌شوند تا تحت پوشش قرار گیرند. انعقاد قرارداد با مراکز تعمیرگاهی برای ارائه خدمات ویژه به تاکسی‌ها، بحث تامین قطعات یدکی و همچنین سفرهای زیارتی و سیاحتی و... برای خانواده بزرگ تاکسیرانی از دیگر برنامه‌های ما در سال ۱۴۰۳است که اطلاع‌رسانی می‌شود.

داده‌نما

زینب زینال‌زاده؛ روزنامه‌نگار

گسترده‌شدن سفره‌های افطاری ساده در شهر

امسال به همت مدیریت شهری و مشارکت مردم و خیرین، سفره‌های افطاری ساده به پهنای شهر برپا شده و همچنان تا پایان‌ماه مبارک رمضان تداوم خواهد داشت؛ سفره‌هایی که در آن روزه‌داران با یک لقمه نان و پنیر و سبزی، خرما و چای و یک کاسه کوچک آش پذیرایی می‌شوند. در ادامه مروری به نشانی و سایر جزئیات این سفره‌ها خواهیم داشت.

۴۵۰ مسجد در محلات ومناطق

» **۱۲۰۰ متر** سفره افطاری در بلوار کشاورز

» **۶۰ ایستگاه** پذیرایی در بلوار کشاورز

» **۲۷۰ متر** سفره افطاری روی پل طبیعت

۲۶ ایستگاه مترو

۲۰ گرمخانه

۹ مرکز یاورشهر

۳۴ مدرسه پویاشهر

۴ پایانه مسافربری تهران

۵ میدان بزرگ و پرتردد شهر تهران

۱۴۰ بوستان بزرگ

۱۲۲ بوستان در محله‌ها

۲۲ بوستان در مناطق

۷ تا ۱۰ میلیون مجموع افطاری

۵ میلیون توزیع افطاری توسط شهرداری

۲ تا ۵ میلیون توزیع افطاری توسط مجمع خیرین و ظرفیت‌های مردمی

نگاه

فرخنده رفائی؛ روزنامه‌نگار

مراجعه ۶۴هزار خودرو به مراکز معاینه فنی در تعطیلات نوروز

سرپرست ستاد مرکزی معاینه فنی خودروهای تهران از ایجاد دست‌کم ۲مرکز جدید معاینه فنی در تهران تا پایان امسال خبر داد. به‌گزارش همشهری، محمدمهدی میرزایی قمی، سرپرست ستاد مرکزی معاینه فنی خودروهای تهران روز گذشته در گفت‌وگو با همشهری ضمن بیان این مطلب از معاینه فنی ۶۴هزار دستگاه خودرو در مراکز معاینه فنی تهران تا ۱۴فروردین‌ماه خبر داد و گفت که این تعداد مراجعه نسبت به‌مدت مشابه سال قبل ۶درصد رشد داشته است.

فعالیت مراکز آبشناسان و بیهقی بعد از افطار

میرزایی قمی درخصوص تمهیدات درنظرگرفته شده برای ایام نوروز امسال در مراکز معاینه فنی تهران، گفت: امسال با توجه به تقارن‌ماه مبارک رمضان با سال نو، ساعت کار ۲مرکز منتخب آبشناسان و بیهقی تا ساعت ۲۲ افزایش یافت تا مردم بتوانند بعد از مراسم افطار نیز از خدمات مراکز معاینه فنی استفاده کنند. او درباره فعالیت سایر مراکز در این ایام نیز توضیح داد: مراکز ثابت معاینه فنی از ساعت ۷صبح تا ۱۷عصر فعالیت داشتند اما ساعت کار مراکز سیار با یک ساعت افزایش همراه بوده و این مراکز از ساعت ۷صبح تا ۱۸خدمات رسانی داشته‌اند. میرزایی قمی افزود: ساعت کار مراکز معاینه فنی تهران با توجه به حجم تقاضا، قابلیت تغییر دارد و اگر در مقاطعی با افزایش تعداد مراجعه‌کنندگان مواجه شویم قطعا ساعت کار را افزایش می‌دهیم. همچنین این قابلیت وجود دارد که به‌منظور مدیریت تقاضا در مقاطعی که با افزایش شدید مراجعه مواجهیم، مراکز به‌صورت ۲۴ساعته خدمات‌رسانی کنند. سرپرست ستاد مرکزی معاینه فنی خودروهای تهران همچنین به تعبیه «میز خدمت» در مراکز معاینه فنی تهران اشاره کرد و افزود: به‌منظور ارائه خدمات بیشتر و بهتر به مراجعان و مسافران نوروزی، میزهای خدمت در مراکز معاینه فنی ایجاد شد که مسافران نوروزی بتوانند با مراجعه به آنها درخصوص سفرهای نوروزی، ایمنی خودرو و ملزومات مورد نیاز سؤالات خود را مطرح و مشاوره‌های لازم را از کارشناسان مرکز دریافت کنند.

ساخت مرکز معاینه فنی در مناطق ۵ و ۲۲

سرپرست ستاد معاینه فنی خودروهای تهران همچنین از امضای قرارداد خرید خطوط جدید سبک و سنگین معاینه فنی خبر داد و اضافه کرد: برای افزایش تعداد مراکز معاینه فنی پایتخت در حال رایزنی با شهرداران مناطق هستیم تا زمین‌های مساعد برای این منظور شناسایی شود. به‌گفته میرزایی قمی، برای احداث دست‌کم ۲مرکز جدید معاینه فنی هدفگذاری شده که تاکنون شهرداری‌های مناطق ۵ و ۲۲ در این زمینه اعلام آمادگی کرده‌اند، اما این آمادگی وجود دارد که درصورت وجود ظرفیت در دیگر مناطق، بیش از ۲مرکز به تعداد مراکز معاینه فنی تهران افزوده شود.

حضوری به مراکز معاینه فنی مراجعه کنید

سرپرست ستاد معاینه فنی خودروهای تهران درخصوص افزایش مراجعه و مشکلات دریافت نوبت به‌صورت اینترنتی گفت: تا سال گذشته تعدادی از مراکز معاینه فنی صرفا اینترنتی نوبت می‌دادند و تعدادی دیگر فقط مختص مراجعان حضوری بود اما درحال حاضر امکان مراجعه حضوری بدون اخذ نوبت به مراکز اینترنتی نیز فراهم است و این مراکز به‌صورت ترکیبی فعالیت می‌کنند به این صورت که تعدادی از خطوط مرکز به مراجعان حضوری تخصیص یافته و تعدادی دیگر به مراجعانی که به‌صورت اینترنتی نوبت گرفته‌اند، خدمات‌رسانی می‌کنند. در نتیجه شهروندانی که تاریخ معاینه فنی آنها به سر آمده یا پیامکی در این خصوص دریافت کرده‌اند می‌توانند بدون دریافت نوبت اینترنتی به‌صورت حضوری به مراکز مراجعه کنند.

گزارش تصویری

نظافت مسیر راهپیمایی روز قدس

شهرداری تهران برای نظافت مسیر راهپیمایی روز جهانی قدس هزار و ۵۳۰نیروی انسانی و ۱۶۸دستگاه ماشین‌آلات تخصصی درنظر گرفت تا حین برگزاری مراسم نظافت صورت بگیرد. به‌گفته مدیرعامل سازمان پسماند، تقریبا ۵۰۰دستگاه مخزن برای استفاده پاکبان‌ها استفاده شده است.

6 260641 200359 >

6 260641 200014 >

کاشت ۴۷۵۰ هکتار فضای سبز در اطراف تهران

علیرضا زاکانی شهردار تهران: در ۳۱ ماه اخیر و زمان فعالیت دوره ششم مدیریت شهری ۴۷۵۰ هکتار فضای سبز پیرامون تهران کاشته شده است درحالی‌که تهران تا قبل از پیروزی انقلاب اسلامی تنها ۷۹ پارک و ۳۹۰۰ هکتار فضای سبز پیرامونی (شیان، سرخه‌حصار و چیتگر) داشت.

کاهش زمان گرفتن گواهینامه برای رانندگان اتوبوس

مهدی علیزاده، مدیرعامل شرکت واحد اتوبوسرانی: با همکاری پلیس راهور و برای رفع مشکل کمبود راننده پایه یک؛ مصوبه هیأت وزیران در سال ۸۵ در قالب کم‌کردن دوره اخذ گواهینامه پایه یک از ۶ ماه تا یک‌سال به ۲ ماه در دستور کار قرار می‌گیرد.

گزارش کار امروز

مهم ترین اقدامات مدیریت شهری، کف مناطق رخ می‌دهد و همشهری در پی مطالبه گری از شهرداری‌های مناطق است تا مشخص شود در هر منطقه هر روز چه اقدامی انجام شده است.

منطقه ۱ ۴۱ دستگاه اتوبوس برای حضور شهروندان منطقه یک در راهپیمایی روز قدس تدارک دیده شد.

منطقه ۲ پنجمین خانه محیط‌زیست منطقه با هدف توانمندسازی و جلب مشارکت شهروندان و تحقق اهداف زیست‌محیطی در سرای محله ایوانک راه‌اندازی شد.

منطقه ۳ شهردار منطقه۳ در نخستین روز فعالیت رسمی اداری سال ۱۴۰۳ در مجموعه ستاد گردشگری شهرداری تهران حضور یافت.

منطقه ۴ برای جلوگیری از فعالیت عوامل تفکیک غیرمجاز پسماند، با همکاری نیروهای بازیافت تعدادی از زباله‌ها جمع‌آوری شدند.

منطقه ۵ به‌منظور ایجاد مسیر تردد ایمن برای عابران پیاده از عرض سواره‌رو، ۳۸ مورد خط‌کشی عابر پیاده در معابر اصلی شهرک اکباتان انجام شد.

منطقه ۶ در محدوده شهرداری منطقه۶ تعداد ۱۲۷ کیوسک مطبوعاتی فعال وجود دارد که حدود نیمی از کیوسک‌ها رنگ‌آمیزی جدید سفید و فیروزه‌ای شدند و رنگ‌آمیزی باقیمانده کیوسک‌ها نیز درحال اجراست.

منطقه ۷ علت حصارکشی کارگاهی در بوستان اندیشه، ساخت مخزن آب ۳ هزار مترمکعبی است. این مخزن در محل آبنما که در گذشته وجود داشت ساخته می‌شود و هیچ درختی نه قطع و نه جابه‌جا شده است.

منطقه ۸ عملیات مرمت و بازسازی باغ موزه مینیاتور از اسفند سال گذشته شروع شده است و پیش‌بینی می‌شود این عملیات پایان اردیبهشت امسال به اتمام برسد.

منطقه ۹ با همکاری پلیس راهور و در ۳ ماه ابتدای سال، کارگاه‌های آموزشی ویژه موتورسیکلت‌سواران در شهرک آموزش ترافیک منطقه با تدریس کارشناسان تصادفات برگزار می‌شود.

منطقه ۱۰ طرح سراسری ساماندهی آسیب‌های اجتماعی در منطقه آغاز شد.

منطقه ۱۱ همزمان با روز قدس، نمایشگاه دیار مقاومت با محوریت نمایش مبارزات ۵ کشور جبهه مقاومت در بوستان دانشجو دایر شد.

منطقه ۱۲ جمع‌آوری و برخورد با عوامل غیرمجاز بازیافت در سطح منطقه کلید خورد.

منطقه ۱۳ طرح جمع‌آوری و ساماندهی آسیب‌دیدگان اجتماعی در ناحیه۴ با حضور عوامل ذی‌ربط شهرداری ناحیه اجرا شد.

منطقه ۱۴ طرح ساماندهی آسیب‌های اجتماعی و برخورد با عوامل تفکیک پسماند غیرمجاز در سطح ناحیه۲ آغاز شد.

منطقه ۱۵ مراسم تجلیل از دختران نوجوان حافظ و قاری قرآن برگزار شد.

منطقه ۱۶ بنا به گفته‌های سرپرست اداره درآمد شهرداری منطقه، تحقق ۱۱۰ درصدی عوارض پایدار منطقه صورت گرفته است.

منطقه ۱۷ در راستای زنده نگهداشتن یاد و نام شهدا، نام شهید عسگر رحیمی قره‌لوروی یکی از کوچه‌های ناحیه ۳ حک شد.

منطقه ۱۸ در راستای پاسخگویی به درخواست شهروندان معابر فرعی محله‌های ناحیه یک به همت عوامل اجرایی اداره فنی، عمران و ترافیک بهسازی شد.

منطقه ۱۹ اطراف مرکز بازیافت پسماند منطقه پاکسازی و ۲۹ تن پسماند خشک غیرمجاز جمع‌آوری شد.

منطقه ۲۰ طرح ویژه نگهداشت شهر در بلوار قدس خیابان هوشمند اجرا شد.

منطقه ۲۱ نواقص و مشکلات ایمنی و بهداشتی ۱۱ غرفه دریافت زباله خشک منطقه، ساماندهی و رفع شد.

منطقه ۲۲ با هدف آراستگی سیمای عمومی شهر و جلب رضایت شهروندان و ایجاد نشاط و شادی در بین آنان عملیات رنگ آمیزی المان‌ها و مبلمان شهری در بوستان‌ها به اجرا درمی‌آید.

کودکان کار به خانه برمی‌گردند

گفت‌وگو با محمد امین توکلی‌زاده، معاون شهردار تهران درخصوص راه‌حل‌های مقابله با آسیب‌های اجتماعی در پایتخت

عکس: همشهری / حامد خورشیدی

گفت‌وگو
لیلا شریف
روزنامه‌نگار

کلانشهری مانند تهران با چالش‌های خاص خود روبه‌روست، در کنار مدیریت امور روزمره شهر باید مسائل و آسیب‌های اجتماعی متعددی رفع و رجوع شود تا زندگی در پایتخت برای ساکنان امکان‌پذیر باشد. معتادان متجاهر و کودکان کار ۲ مسئله‌ای هستند که در دهه‌های مختلف در صدر برنامه‌های مدیریت شهری قرار گرفته‌اند. ایجاد فضاهایی مانند یاورشهر در کنار فعالیت‌های فرهنگی مسیر جدیدی است که در این دوره مدیریت شهری پیگیری شد تا به دور از اهرم‌های فشار و تنها با تکیه بر ظرفیت فرهنگی و اهالی محله‌ها، نقشه راهی برای حل آسیب‌های اجتماعی تهران تدوین شود. محمدامین توکلی‌زاده، معاون اجتماعی-فرهنگی شهرداری تهران در گفت‌وگو با همشهری به تشریح مهم‌ترین اقدامات مدیریت شهری در ساماندهی کودکان کار و معتادان متجاهر پرداخت. برقراری تعامل با خانواده کودکان کار و استفاده از ظرفیت‌های محلی برای بازگشت معتادان به زندگی عادی بخشی از فعالیت‌های انجام شده در این حوزه است.

یکی از مهم‌ترین اقداماتی که در این دوره مدیریت شهری مورد توجه قرار گرفت، بحث مدیریت یکپارچه آسیب‌های شهر است. مهم‌ترین اقدامات انجام شده شامل چه مواردی می‌شود و قرار است که برای سال آینده چه فعالیت‌هایی پیگیری شود؟

موضوع آسیب‌های اجتماعی در تهران تبدیل به بحران اجتماعی شد و بعضی از آسیب‌ها مانند موضوع معتادان متجاهر بسیار مشکل‌زا شدند؛ حتی برخی از پاتوق‌ها به اجتماعات بسیار بزرگ معتادان تبدیل شده بود. چنین مسئله‌ای در اولویت برنامه‌های مدیریت شهری و معاونت فرهنگی و اجتماعی قرار گرفت. نخستین جایی که من بعد از مراسم معارفه مراجعه کردم، پاتوق کوه‌سنگی بود. کار خودم را از این پاتوق سنگین معتادان متجاهر شروع کردم.

چند موضوع وجود دارد که کار رفع و کاهش آسیب را دچار مشکل می‌کند، بحث اول مربوط به زیرساخت است، متأسفانه ما زیرساخت‌های لازم را برای آنکه بتوانیم کاهش آسیب را در تهران رقم بزنیم، نداریم. نزدیک به ۱۲ هزار تخت ماده ۱۶ در تهران وجود داشت؛ درحالی‌که ما بیش از ۲۰ هزار معتاد متجاهر داریم.

جلسه‌ای با سیدابراهیم رئیسی، رئیس‌جمهور در شورای اجتماعی کشور برگزار و یک تقسیم کاری میان دستگاه‌ها انجام شد تا هر دستگاهی با توجه به توان خود، زیرساخت‌ها را افزایش دهد و به سطح موردنیاز در تهران برسیم. تعهد شهرداری تهران ۵ هزار تخت بود و اکنون ما تعهد خود را انجام داده‌ایم و با توجه به آمار ایجاد ۶ هزار تخت ماده ۱۶ باید بگویم که ما فراتر از تعهدمان عمل کرده‌ایم. این زیرساخت به همت دستگاه‌های مختلف شامل فراجا، بسیج، بهزیستی، ستاد مبارزه با موادمخدر، کمیته امداد و... ایجاد شد.

در رابطه با منع پذیرشی‌ها چه اقداماتی انجام داده‌اید؟

مسئله دوم مربوط به منع پذیرشی‌ها بود؛ معتادهایی که در این دسته قرار می‌گیرند، یکی از موانع اصلی کاهش آسیب‌های اجتماعی در تهران بودند. منع پذیرشی‌ها کسانی بودند که در غربالگری‌ها می‌آمدند و از حوزه غربال خارج می‌شدند؛ چون فضای تخصصی در پذیرش ماده ۱۶ برای آنها وجود نداشت. این موضوع شامل کبر و صغر سنی افراد معتاد، معتادان دارای معلولیت، مبتلایان به هپاتیت، ایدز و انواع بیماری‌های مختلف بود. اگر این افراد در مراکز عمومی پذیرش می‌شدند، ممکن بود که بیماری را انتقال بدهند؛ به همین دلیل نیاز بود که مراکز تخصصی برای آنها فراهم شود تا این معتادها جذب مراکز تخصصی خودشان شوند.

درمان افراد منع پذیرش بسیار پرهزینه است و از سوی دیگر درمانشان نیاز به پزشکان متخصص و مددکاران دارد. به‌طور کلی می‌توان گفت که نهادها و دستگاه‌های مختلف توان انجام این کار را نداشتند. شهردار تهران دستور دادند که معتادان متجاهری که راحت‌تر درمان می‌شوند، تحویل مراکز درمانی دیگر داده شوند و آن معتادانی که کار درمانشان سخت‌تر است، مورد پذیرش قرار بگیرند.

بر همین اساس ما مراکز خودمان را با مراکز سروش، شفق و... تبادل کردیم. هر معتاد متجاهری را که دچار بیماری خاص نبود به این مراکز تحویل دادیم و معتادهای متجاهری را که دچار بیماری‌ها و اختلال‌های خاص بودند تحویل گرفتیم. در حال حاضر شهر تهران با موضوعی به نام منع پذیرش مواجه نیست. مراکز تخصصی منع پذیرش برای بانوان، افراد با سن بالا و خیلی پایین (صغر و کبر سنی)، معلولان، آلزایمری‌ها، بیماران هپاتیتی، مبتلا به ایدز و... ایجاد شده است و تمام این افراد مرکز تخصصی دارند.

مسئله بعدی مربوط به فرآیندهاست؛ این فرآیندها بازدهی کم داشتند و تا ۵ درصد درمان را ممکن می‌کردند. ما تمام تجارب درمان را در کشور به اشتراک گذاشتیم. تمام مراکز درمانی را در کشور فراخواندیم. جلسات تخصصی در دانشگاه توانبخشی بهزیستی برگزار شد. این جلسات در مرکز رصد -که زیرمجموعه اصل ۱۲۷ از سوی شهردار تهران تشکیل شده است- برگزار شد. ما از این طریق به فرآیند درمانی رسیدیم که بازدهی آن نسبت به فرآیندهای دیگر بسیار بالاتر است.

مرحله بعدی مربوط به مردمی‌سازی رفع آسیب‌های اجتماعی است تا بتوانیم موضوع کاهش آسیب‌های اجتماعی را در محله‌ها بومی‌سازی کنیم و مردم نسبت به آسیب‌های اجتماعی محله خود احساس مسئولیت کنند. درواقع ما در تلاش هستیم تا از جنبه مسئولیت‌های اجتماعی و شهروندی گروه‌های مردمی را به جمع خودمان اضافه کنیم. تمرکز اصلی ما مربوط به مرحله پس از درمان است تا زمانی که یک معتاد متجاهر مراحل ۹ گانه درمان را طی کرد و به جامعه‌پذیری رسید، اهالی محل سکونتش، آمادگی حمایت از این فرد را داشته باشند.

برای شغل این افراد برنامه‌ای دارید؟

در آن ۹ مرحله‌ای که معتاد متجاهر طی می‌کند تا به جامعه‌پذیری و پذیرش از سوی خانواده برسد، یک مرحله مربوط به توانمندسازی و مهارت‌افزایی است که افراد با توجه به علاقه و شوق خود در مهارت‌های مختلف به کار گرفته شوند. سازمان پسماند و بخش‌هایی از شهرداری تهران نیز قانع شده‌اند تا برخی از این افراد را که برای داشتن شغل اشتیاق دارند به کار گیرند تا آنها بعد از درمان بتوانند شغلی داشته باشند.

قرار بود تا عید نوروز، کودکان کار ساماندهی شوند و سوءاستفاده از کودکان کار به پایان برسد. این برنامه به کجا رسید؟

کودکان کار بحث متفاوتی نسبت به معتادان متجاهر دارند. در این بحث باید موضوعاتی را رعایت کنیم که به روح و جسم کودک لطمه‌ای وارد نشود؛ بنابراین در این مرحله بحث جمع‌آوری کودکان کار مطرح نیست. تاکنون ۳۲ مرتبه طرح کودکان کار در تهران اجرا شده است و این طرح‌ها نتیجه لازم را به‌دست نیاورده‌اند و ما همچنان در شهر تهران با مسئله کودکان کار دست و پنجه نرم می‌کنیم.

باید موضوع را به‌درستی شناسایی کنیم، بیش از ۷۰ درصد کودکان کار در تهران اتباع هستند، بازگرداندن کودکان کار و خیابان به کانون خانواده برایمان مطلوب‌تر است؛ به همین دلیل برنامه‌ای برای جمع‌آوری گروهی و انتقال آنها به مراکز نداریم. اولویت اول ما برقراری ارتباط با خانواده این کودکان، آگاه‌سازی و آموزش دادن به آنهاست تا نسبت به حق و حقوق خود و کودکانشان مطلع شوند؛ این اقدام برای ما مطلوب‌تر از این است که کودک را از خانواده جدا کنیم؛ چراکه بستر خانواده برای کودک همراه با امنیت و مسئولیت‌آور است. کارهای خوبی هم توسط مددکاران سازمان بهزیستی، مددکاران شهرداری و گروه‌های حامی کودکان کار انجام و ارتباط‌های خوبی با خانواده این کودکان برقرار شده است.

مددکاران ما به خانه این کودکان رفته‌اند و با خانواده‌ها گفت‌وگو کرده‌اند، همچنین از طریق ارائه بسته‌های آموزشی تلاش کرده‌اند به کودکان کار و خانواده‌ها آگاهی لازم را بدهند. به برخی از خانواده‌ها که در حال سوءاستفاده از کودکان هستند، تذکر داده‌ایم تا محیط امنی از طریق ارتباط با خانواده‌ها ایجاد شود. در حال حاضر خانواده این کودکان در مراسم، جشن‌ها و مسابقات قهرمان‌شهر که برگزار کرده‌ایم، شرکت می‌کنند.

موضوع بعدی مربوط به‌خود کودک است؛ چراکه باید با این کودکان ارتباط درست و عمیقی ایجاد شود. مددکاران بهزیستی در این حوزه بسیار حرفه‌ای هستند؛ این افراد در کنار این کودکان قرار می‌گیرند. همچنین خودروهایی برای این کودکان طراحی شده است؛ حتی شمایل این خودروها به‌نحوی است که کودکان در آن حس آرامش کنند. وسایل بازی نیز در این خودروها تعبیه شده است.

باندها کودکان را استثمار می‌کنند که شیوه رفتار ما متفاوت است؛ در رابطه با این باندها، قوه قضاییه وارد میدان می‌شود تا با باندهایی که کودکان را به‌صورت روزانه اجاره می‌کنند، برخورد شود

آیا برای برخورد با باندهای کودکان کار نیز راهی پیدا کرده‌اید؟

این باندها کودکان را استثمار می‌کنند. در این حوزه شیوه رفتار ما متفاوت است؛ به‌عبارت دیگر در مواجهه با کودکان کار رفتار ما مبتنی بر رعایت شرایط روحی و جسمی این کودکان و انجام مشاوره است، اما در رابطه با این باندها، قوه قضاییه و قوه قهریه وارد میدان می‌شوند تا با باندهایی که کودکان را روزانه اجاره می‌کنند و به سر چهارراه‌ها می‌برند، کاملا برخورد شود.

حضور کودکان اتباع در این موضوع را چطور مدیریت خواهید کرد؟

ما به‌عنوان بدنه اجتماعی مدیریت شهری در موضوع کودکان کار، تفکیکی میان ایرانی، افغانستانی و ملیت‌های دیگر نداریم. ما باید وظیفه‌مان را نسبت به همه کودکان انجام دهیم. دستگاه‌های دیگر وظایف خود را دارند، اما وظیفه ما این است که کودک با هر ملیتی را مورد حمایت قرار دهیم. در بحث اتباع نیز مسیر ارتباط با خانواده این کودکان را پیگیری می‌کنیم، اگر کودک یک خانواده وارد بحث‌های مجرمانه شده باشد، این بحث‌های قضایی و پلیسی است.

آگهی فراخوان مناقصه عمومی
(دو مرحله‌ای) نوبت اول
SEPAHAN OIL COMPANY
شرکت نفت سپاهان
شرکت نفت سپاهان در نظر دارد خدمات مورد نیاز خود را از طریق برگزاری مناقصه عمومی تأمین نماید.
شماره مناقصه: ۰۰۱ - ۱۴۰۳ / ش ن س
شرح مناقصه: خرید یک دستگاه Four Ball
جهت سایر اطلاعات و دریافت اسناد مناقصه از روز شنبه مورخ ۱۴۰۳/۰۱/۱۸ لغایت چهارشنبه مورخ ۱۴۰۳/۰۱/۲۹ به سایت شرکت نفت سپاهان به آدرس www.sepahanoil.com، قسمت مناقصه - مزایده مراجعه گردد.

آگهی فراخوان مناقصه عمومی
(دو مرحله‌ای) نوبت اول
SEPAHAN OIL COMPANY
شرکت نفت سپاهان
شرکت نفت سپاهان در نظر دارد خدمات مورد نیاز خود را از طریق برگزاری مناقصه عمومی تأمین نماید.
شماره مناقصه: ۰۰۴ - ۱۴۰۳ / ش ن س
شرح مناقصه: طراحی، ساخت، نصب و راه اندازی ۲ عدد بچکتل
جهت سایر اطلاعات و دریافت اسناد مناقصه از روز شنبه مورخ ۱۴۰۳/۰۱/۱۸ لغایت چهارشنبه مورخ ۱۴۰۳/۰۱/۲۹ به سایت شرکت نفت سپاهان به آدرس www.sepahanoil.com، قسمت مناقصه - مزایده مراجعه گردد.

رمضان
ماه رحمت
ماه مغفرت
ماه اجابت

آگهی مزایده عمومی
بنیاد تعاون زندانیان استان گیلان در نظر دارد حدود ۱۵۰۰ کیلوگرم گوشت فیل ماهی پرورشی خود را از طریق مزایده عمومی بفروش برساند.
لذا متقاضیان می توانند جهت آگاهی بیشتر و دریافت اسناد مزایده حداکثر تا پایان وقت اداری روز پنجشنبه مورخ ۱۴۰۳/۰۱/۳۰ به آدرس: رشت، میدان شهرداری، جنب اداره گذرنامه، بنیادتعاون زندانیان استان گیلان مراجعه و یا جهت اطلاعات بیشتر با شماره تلفن: ۳۳۲۵۰۷۰۳-۰۱۳ امورمالی این بنیاد تماس حاصل فرمایند.

با همشهری در مترو دیده شوید
تبلیغات محیطی ایستگاه‌های مترو
تبلیغات بدنه قطار
تبلیغات درون واگن‌ها
پذیرش آگهی ۱۸۱۹

صدور حکم ترمیم حقوق کارکنان ثابت شهرداری تهران

اکبر مردانی، مدیرکل سرمایه انسانی شهرداری تهران: احکام ترمیم حقوق کارکنان ثابت شهرداری تهران با اعمال تأثیر در سایر مؤلفه‌های حقوقی صادر شد و با تلاش همکاران اداره کل سرمایه انسانی ۱۲هزار و ۶۰۰نفر از کارمندان مشمول قانون نظام هماهنگ پرداخت از این مورد بهره‌مند شدند.

افزایش حقوق برخی پاکبانان پایتخت

رضا محمدی، مدیرعامل سازمان مدیریت پسماند: حداقل حقوق ماهانه پاکبانان تهران در سال ۱۴۰۳ براساس ضوابط مشخص‌شده در قانون کار ۱۱میلیون تومان خواهد بود که با اضافه شدن مزایایی نظیر حق عائله‌مندی، سنوات، شب‌کاری، اضافه‌کاری و... دریافتی برخی نیروها تا ۱۵ میلیون تومان افزایش پیدا خواهد کرد.

درهای رواق باز می‌شود

فاز اول پروژه مجتمع تجاری و فرهنگی در اراضی عباس‌آباد، امروز با حضور معاون مالی و اقتصاد شهری شهرداری تهران به بهره‌برداری می‌رسد

امید و افتخار

زینب زینال‌زاده
روزنامه‌نگار

یکصد و پانزدهمین رویداد امید و افتخار در سال ۱۴۰۳ کلید خورد؛ رویدادی که از آن یا خبرهای افتتاح پروژه‌هایی از جنس عمرانی، ترافیکی، فرهنگی و... مخابره می‌شود یا کلنگ‌زنی یک طرح. امروز (شنبه ۱۸فروردین) فاز اول پروژه مجتمع تجاری و فرهنگی رواق در منطقه فرهنگی و گردشگری عباس‌آباد با حضور معاون مالی و اقتصاد شهری شهرداری تهران به بهره‌برداری می‌رسد؛ طرحی که قطعا سبب توسعه گردشگری در نگین‌سبز پایتخت خواهد شد.

تبدیل تهران به مقصد گردشگری

گردشگری امروز به یک صنعت تبدیل شده است و اکثر کشورها از طریق این صنعت موفق به کسب درآمدهای پایدار شده‌اند. ترکیه ازجمله کشوری است که در این حوزه بسیار موفق بوده و سالانه میلیون‌ها گردشگر به این کشور سفر می‌کنند. تهران به‌عنوان پایتخت، دارای آثار باستانی و تاریخی بسیار ارزشمندی است که می‌توان از این ظرفیت برای جذب گردشگران و رونق صنعت گردشگری استفاده کرد، اما بنا بر دلایلی هنوز این شهر به مقصد گردشگران تبدیل نشده است. مدیریت شهری در این دوره تلاش می‌کند با فراهم کردن زیرساخت‌هایی چون تجهیز اماکن تاریخی به ابزار هوشمند (کیوآرکد) و... بیش از گذشته میزبان گردشگران داخلی و خارجی باشد. منطقه فرهنگی و گردشگری عباس‌آباد که به‌دلیل داشتن فضای سبز مناسب از آن با عنوان نگین سبز پایتخت یاد می‌شود، دارای ظرفیت‌های خوبی برای گردشگری است و شهرداری تهران هم سعی می‌کند با توسعه و تکمیل زنجیره گردشگری در این منطقه زمینه خدمت‌رسانی مطلوب به گردشگران را فراهم کند.

اجرای پروژه با مشارکت بخش خصوصی

فاز نخست پروژه مجتمع تجاری و فرهنگی رواق دارای ۶۷ باب واحد تجاری است که در فضایی به مساحت ۱۲هزار مترمربع احداث شده‌اند. این پروژه با مشارکت بخش خصوصی و سرمایه‌ای بالغ بر ۳۵۰میلیارد تومان، طی مدت ۲۴ماه اجرایی شده است. در گذشته این فضا رها و به نقطه بی‌دفاع شهری تبدیل شده بود که مدیریت شهری با برنامه‌ریزی و طراحی درست و البته در راستای ایجاد حیات اجتماعی، تکمیل و توسعه زنجیره خدمات گردشگری آن را به مجتمع تجاری و فرهنگی رواق تبدیل کرده است.

اشتغال‌زایی برای ۱۵۰۰نفر

حدود ۱۳۰۰مترمربع از کل فضای مجتمع فرهنگی و تجاری رواق (۱۲هزار مترمربع) به سرانه خدمات گردشگری اختصاص دارد که با توجه به ضرورت حفظ طرح جامع عباس‌آباد، الباقی به فضای باز و مسقف غیرسازه‌ای اختصاص یافته است. تاکنون ۷۰درصد از پروژه گردشگری، فرهنگی و تجاری رواق به سرانجام رسیده است و افتتاح فاز نخست این پروژه موجب اشتغال‌زایی ۴۰۰نفر به‌طور مستقیم و هزار و ۱۰۰ نفر به‌طور غیرمستقیم شده است.

افزایش سرانه‌های فرهنگی

در پروژه تجاری و فرهنگی رواق، ۱۰۸۷مترمربع سرانه فرهنگی پیش‌بینی شده که کاربری‌های آن شامل عرضه محصولات صنایع‌دستی، کتاب، سالن ورزشی، سالن نمایش و حوزه کودک خواهد بود. همچنین ۳۶۸۷مترمربع از این فضا به سرانه فروشگاهی و بازارچه‌ای اختصاص داده شده که با توجه به کاربری‌های تجاری، روی عرضه محصولات داخلی در فضایی متناسب با معماری ایرانی تعبیه شده است.

جزئیات پروژه رواق

- ۱۲۰۰۰ مترمربع — مساحت کل
- ۱۰۸۷ مترمربع — سرانه خدمات فرهنگی
- ۳۶۸۷ مترمربع — سرانه فروشگاهی و بازارچه
- ۱۵۰۰ نفر — تعداد اشتغال‌زایی
- ۳۵۰ میلیارد تومان — هزینه ساخت
- ۲۴ ماه — مدت ساخت
- ۶۷ باب — تعداد واحدهای تجاری
- ۱۳۰۰ مترمربع — سرانه خدمات گردشگری

گردشگری در نگین سبز پایتخت

مجموعه فرهنگی و گردشگری عباس‌آباد در قلب پایتخت قرار گرفته است. جای جای این مجموعه دارای جاذبه‌هایی است که آن را به قطب گردشگری تهران تبدیل کرده و روزانه هزاران نفر از بخش‌های مختلف این مجموعه استفاده می‌کنند. مرور اهم نقاط گردشگری این مجموعه قطعا سبب آشنایی بیشتر گردشگران و دوستداران طبیعت با آن خواهد شد.

■ پل طبیعت

این پل با شکل عجیب و پیچیده‌اش توجه همه را به خود جلب می‌کند. سازه بزرگ فولادی پل در فاصله ۲پارک بزرگ تهران (طالقانی و آب‌وآتش) آنقدر جذاب است که هر روز هزاران نفر برای تماشا یا عبور از آن به منطقه عباس‌آباد تهران می‌آیند. نورپردازی خلاقانه پل، شب‌ها جلوه زیبایی خلق و چشم رهگذران را خیره می‌کند. نکته قابل تامل این است که در پل طبیعت مسیر ویلچر پیش‌بینی شده است و ازاین‌رو معلولان برای تردد روی آن دغدغه‌ای ندارند.

■ بوستان نوروز

این بوستان که ۱۰ هکتار مساحت دارد و در جنوب‌غرب اراضی عباس‌آباد واقع شده است، بزرگ‌ترین بوستان پهنه غربی منطقه فرهنگی و گردشگری عباس‌آباد محسوب می‌شود. در تمام سال سفره نوروز به همان سبک و سیاق سفره‌های مادربزرگ‌ها در این بوستان پهن است و در ماه رمضان هم با افطاری ساده از روزه‌داران پذیرایی می‌شود.

■ پل ابریشم

معماری متفاوت و زیبای پل‌های اراضی عباس‌آباد به شکلی است که از هیچ‌کدام نمی‌توان دل کند. پل ابریشم هم از این امر مستثنی نیست و هرروز تعداد زیادی برای رسیدن به گنبد مینا و بوستان نوروز از روی آن عبور می‌کنند. ظاهر جذاب پل و گنبد مینا که در محل خروج پل ساخته شده است، همه را به سمت خود می‌کشد. این سازه زیبا، بوستان آب‌وآتش را به بوستان نوروز متصل می‌کند.

■ میدان مشاهیر

بین بزرگراه‌های همت و حکیم دروازه‌ای از جنس زمان ساخته شده است که با ورود به آن شهروندان می‌توانند به تاریخ ایران سفر کنند. پشت این دروازه اسطوره‌هایی از آب‌وخاک این سرزمین بزرگ ناگهان در برابر چشم شما سر از خاک برمی‌دارند. پادشاهان علم، ادب و فرهنگ به همراه پهلوانان تنومند در نگاه بینندگان زنده به نظر می‌رسند؛ درحالی که هرکدام از آنان در گذرگاه‌های تاریخی این کشور خفته‌اند.

■ برج‌های آتش

چهار برج فولادی که ابتدای پارک آب‌وآتش قرار گرفته‌اند، هر شب با غروب آفتاب، زیبایی پارک را دوچندان می‌کنند؛ چراکه هرچندوقت یک‌بار شعله‌های حجیم آتش از آنها زبانه می‌کشند و چشم‌ها را خیره می‌کنند. تلفیق شعله‌های آتش در آسمان با فواره‌های آبی که از زمین فوران می‌کنند، فرصتی را ایجاد می‌کند تا مردم به تماشای لذتبخش آب و آتش بنشینند.

■ بوستان بنادر

در میان هیاهوی تهران، بوستان بنادر بهترین گزینه برای سفر به سواحل جنوب کشور است. شاید فانوس دریایی این پارک نخستین نشانه مختص بوستان بنادر باشد؛ اما با دیدن ساختمان بزرگ سازمان بنادر و کشتیرانی و مجموعه فودکورت جزیره که دقیقا مانند کشتی‌های بادبانی و چوبی قدیمی طراحی شده است، بیشتر در حال‌وهوای سواحل دریا قرار می‌گیرید.

■ گنبد مینا

بزرگی و زیبایی آسمان به‌خودی‌خود همه را جذب می‌کند. خاطرات کودکی خیلی از ما در تابستان‌ها با آسمان پرستاره گره خورده است؛ ولی آسمان پر از دود و نور تهران دیگر به هیچ‌کس اجازه تماشای عمیق آسمان با ستاره‌های بی‌شمار را نمی‌دهد. در این میان گنبد مینا می‌تواند این خاطرات را با کیفیت بالا یادآوری کند. در این گنبد می‌توانید به تماشای آسمان پرستاره و زیبا بنشینید.

■ دریاچه هنر

این دریاچه هشتمین دریاچه مصنوعی تهران است که در دل اراضی عباس‌آباد قرار گرفته است. ۲۵هزار مترمربع مساحت ۲ دریاچه شمالی و جنوبی است که از این میزان ۱۷هزار مترمربع وسعت دریاچه جنوبی و ۸هزار مترمربع مساحت دریاچه شمالی است. درمجموع ۴۰هزار مترمکعب حجم آب این دریاچه است.

■ باغ هنر

یکی از باغ‌های باغستان شمالی اراضی عباس‌آباد، باغ هنر است. این باغ با مساحت ۳. ۲هکتار با هدف خلق فضایی برای ارائه هنرهایی چون موسیقی، تجسمی، شعر و ادبیات و برقراری رابطه نزدیک میان هنرمند و مخاطب، و نیز ارتقای درک هنری جامعه با تمرکز بر هنر ایرانی، با تمرکز بر کوشک مرکزی طراحی شده است.

با مردم

شماره تلفن ارتباطی با خوانندگان
۰۲۱۲۳۰۲۳۳۳۷

افزایش چندبرابری حق عضویت یک کتابخانه

کتابخانه معرفت واقع در کانون فرهنگی هنری معرفت در کرج، اقدام به افزایش حق عضویت در سالن مطالعه از مبلغ ۲۷۰هزار تومان به رقم یک میلیون و ۳۰۰هزار تومان برای سالن آقایان و یک‌میلیون و ۷۰۰هزار تومان برای سالن خانم‌ها کرده است. واقعا رواست که برای نشستن در سالن مطالعه و حق عضویت این رقم‌ها را طلب کنند؟ چرا با اهل مطالعه و کتاب این برخوردها می‌شود؟

اعضای کتابخانه معرفت کرج

بانک‌ها حتی برای پاکت کارت هدیه هم هزینه دریافت می‌کنند

بانک‌های دولتی و خصوصی در گذشته برای ارائه خدمات نوین بانکداری مانند صدور کارت هدیه، دفترچه‌های بانکی، تمدید و یا دریافت کارت‌های بانکی مفقودی و دیگر خدمات، هزینه‌ای دریافت نمی‌کردند یا مبلغ بسیار اندکی از حساب مشتریان خود کسر می‌کردند، اما در شرایط فعلی حتی برای پاکت کارت‌های هدیه هم ۳تا ۴هزار تومان هزینه دریافت می‌کنند. آیا بهتر نیست بانک مرکزی در قبال دریافت هزینه ارسال پیامک برای مشتریان، برخی از خدمات بانک‌ها را رایگان اعلام کند؟

رسولی از اصفهان

تعمیر فوری برخی پله‌های برقی در دستور کار باشد

هر ۲ خط پله برقی پل عابر مکانیزه مجاور بیمارستان بوعلی خراب است و شهروندان که اغلب مراجعه‌کننده به بیمارستان بوعلی هستند به سختی از این پله‌ها عبور می‌کنند و البته چاره‌ای هم جز تردد از مسیر پل مکانیزه خراب ندارند. تردد از روی پل خاموش هم باعث آسیب به تجهیزات پل می‌شود. از مسئولان تقاضا داریم تعمیر برخی پل‌های مکانیزه را به‌صورت فوری در دستور کار قرار دهند.

کریمایی از تهران

پیامک

ارسال پیام کوتاه خوانندگان
۰۲۱۲۳۰۲۳۹۱۶

درخواست جایگزینی چراغ‌های قدیمی با چراغ‌های LED در معابر

هنوز هم بسیاری از معابر و خیابان‌ها چراغ‌های قدیمی و پرمصرف دارند، درحالی‌که جایگزین کردن آنها با چراغ‌های LED علاوه بر طولانی‌تر شدن عمر لامپ تا ۸۰درصد در مصرف برق صرفه‌جویی خواهد کرد. از طرفی این قبیل لامپ‌ها جیوه ندارند در نتیجه آسیب کمتری به محیط‌زیست وارد می‌کنند و نورشان هم چشم را اذیت نمی‌کند. مسلما جایگزینی این لامپ‌ها از هر نظر منطقی و اقتصادی است.

بهروز از تهران

صدا و سیما یکپارچه پیام بازرگانی شده است

صدا و سیما چندان برنامه قابل تماشایی ندارد معدود برنامه‌های قابل دیدن هم چند پاره است و بین آن مدام پیام‌های بازرگانی پخش می‌شود آن‌هم به‌مدت طولانی به‌نحوی که باعث آزار بیننده و تعویض کانال می‌شود. این میزان پیام حداقل باید باعث بشود که برنامه‌های بهتری بسازند که نمی‌سازند!

اعتمادی از تهران

خرید اجباری برای کالابرگ‌ها

برای خرید با کالابرگ به مبلغ ۲۲۰هزار تومان به اجبار باید مجموع خرید به ۷۵۰هزار تومان برسد یعنی فروش ۵۳۰هزار تومان کالای اجباری که اغلب هم فاقد کیفیت است. یک مسئول پاسخ دهد که من به‌عنوان یک کارگر که چهار سر عائله دارم چرا باید برای ۸۸۰هزار تومان کالابرگ ۲میلیون و ۱۲۰هزار تومان کالای اجباری بخرم؟

یوسفی از نظر آباد استان البرز

پیام

تلگرام با مردم @bamardom_hamshahri

کارت به کارت جای کارت کشیدن را گرفته است

فرار از مالیات باعث شده همه جا به جای کارت کشیدن کارت به کارت کنیم حتی برای واریز شهریه مهد کودک! در مطب پزشکان و دندانپزشکان این کار بدیهی است و کسی هم نه اعتراضی دارد و نه مقاومتی می‌کند. در آرایشگاه‌ها نیز همینطور است، درحالی‌که کارمندان قبل از آنکه حقوق دریافت کنند مالیات داده‌اند. چرا فکری برای برخورد با این موارد نمی‌شود؟

آذین از زنجان

گرانفروشی در فروش کالاهای اینترنتی را چگونه گزارش کنیم

برای گرانفروشی در فروشگاه‌ها و مغازه‌ها تعزیرات و اتحادیه‌ها هستند ولی برای گزارش گرانفروشی و کلاهبرداری سایت‌های فروش کالا، نمی‌دانیم دقیقا چه باید بکنیم؟ در این خصوص مسئولان اطلاع‌رسانی کنند. حتی سایت‌هایی که نمادهای الکترونیکی دارند گرانفروشی کرده و کلاهبرداری می‌کنند.

دلاوری از تهران

اداره پست، مرسوله‌های مشهد را در منزل تحویل دهد

مدتی است در مشهد اداره پست مرسوله‌ها را در منازل تحویل نمی‌دهد و با پیامک اعلام می‌کند که به پست بروید و بسته پستی خود را تحویل بگیرید. این روند به‌خصوص برای افراد کهنسال بسیار سخت است. از سوی دیگر برای اهالی ساکن در حاشیه شهر و روستاها نیز کاری دشوار است. آیا به عهد کهن بازگشته‌ایم که پست نمی‌تواند بسته‌های پستی را تحویل دهد؟ از اینها گذشته وقتی به اداره پست مراجعه می‌کنید با صفی بسیار طولانی از افراد مواجه می‌شوید که برای تحویل بسته خود آمده‌اند و در نهایت بی‌احترامی و به بدترین شکل بسته خود را تحویل می‌گیرند.

رضوی از مشهد

اجرای طرح ساماندهی آسیب‌های اجتماعی

مهدی اخ الصنایع، شهردار منطقه ۱۰ تهران: طرح سراسری ساماندهی آسیب‌های اجتماعی در پنج محور متکدیان، کارتن خواب‌ها، زباله گردها، معتادان متجاهر و کودکان کار در این منطقه پر جمعیت شروع شده است و امید است در مدت ۳ روز آینده هیچ‌یک از موارد فوق در سطح منطقه مشاهده نشود.

جمع‌آوری ۲۹ تن پسماند خشک از یک محل

حسین اخگر پور، شهردار منطقه ۱۹: از ورودی درشماره هفت میدان مرکزی میوه و تره‌بار در بلوار شقایق ۲۹ تن پسماند خشک و بار غیرمجاز با ۳۲ سرویس کامیون جمع‌آوری شد و پیش‌بینی می‌شود ۱۵ تن پسماند دیگر از این محدوده جمع‌آوری و توسط عوامل سازمان مدیریت پسماند شهرداری تهران به آرادکوه انتقال داده شود.

نگاه

احمد صادقی: عضو شورای شهر تهران

لحظه‌شماری برای سقوط صهیونیست‌ها

اسرائیل، این مخلوق منحوس قرن بیستم، اشتباه استراتژیک دیگری را در کنار نسل‌کشی، کودک‌کشی و حمله به بیمارستان‌ها رقم زد و آن حمله به کنسولگری ایران در سوریه بود. این اشتباه به‌خودی‌خود نتایج نابودکننده‌ای برای رژیم جعلی در پی خواهد داشت؛ اما در یک سال گذشته رژیم جعلی و مستاصل اسرائیل اقداماتی انجام داده است که سقوط خود را تعجیل کرده است. ازاین‌رو روز قدس اهمیتی صدچندان برای دنیای اسلام دارد و شمارش معکوسی که مدت‌هاست شروع شده، به رقم‌های پایانی خود نزدیک شده است. عملیات طوفان الاقصی هیمنه رژیم صهیونیستی را در هم شکست و این رژیم سفاک و قاتل چاره کار خود را در کشتار بی‌رحمانه و وحشیانه بی‌گناهان، کودکان و زنان بی‌دفاع دید. همین امر سبب شد تا چهره واقعی این شغال بدذات بر جهانیان آشکار شود. رژیم صهیونیستی از درون پاشیده و اربابان آمریکایی‌اش درمانده شده‌اند و دیگر قدرت اقناع افکار عمومی در پذیرش این مخلوق منحوس را ندارند.

سوراخ‌شدن گنبد آهنین

دولتمردان‌شان در جامعه نژادپرست خودشان هم منفور هستند. رژیم صهیونیستی دیگر قادر به تامین امنیت شهرک‌نشینان خود نیست و تابوی اقتصاد پررونق آنان نیز مدت‌هاست شکسته شده است. کشوری که قرار بود با مهاجران اسکان‌داده‌شده در آن شکل گیرد، دیگر درخواستی برای مهاجرت ندارد و همان‌هایی هم که آمده بودند، در حال فرار هستند. گنبد آهنین‌شان سوراخ شده و آهنش در حال ذوب‌شدن است. دولت‌های حامی و رسانه‌هایشان نتوانسته‌اند افکار عمومی جهان را همراه خود کنند؛ بلکه برخلاف سال‌های پیشین جواب عکس گرفته‌اند. اجماع جهانی مردم علیه رژیم جعلی شکل گرفته است و زندگی نه در فلسطین اشغالی که در تمام دنیا برایشان سخت شده است؛ اما در مقابل مقاومت مقدس مردم فلسطین زنده است. مردم غزه با اینکه در محاصره شدید قرار دارند و حتی به آب و غذا دسترسی ندارند، پشت مقاومت ایستاده‌اند.

باطن شیطانی رژیم صهیونیستی

این رژیم جعلی از هیچ اقدام بی‌شرمانه‌ای ابا ندارد؛ از آتش‌زدن و بمباران کردن بیمارستان‌ها، مساجد، کلیساها و اماکن عمومی گرفته تا کشتن کودکان و زنان باردار و پیرمردان و پیرزنان بی‌دفاع که همه بیانگر باطن شیطانی این رژیم سفاک است. آری، رژیم جعلی و منحوس اسرائیل در حال دست‌وپازدن است و آخرین حربه خود را در تحریک جمهوری اسلامی ایران به جنگ به کار بسته است؛ هرچند می‌داند در کارزار مستقیم با غیورمردان و تشنگان شهادت و پیروان سیدالشهدا شکستی مفتضحانه انتظارش را می‌کشد.

همبستگی با مردم فلسطین

رژیم صهیونیستی امروز بر سریر خون تکیه زده است و خون بیگناهانی که سال‌ها و دهه‌ها آنان را به شهادت رسانیده، مانند سیل این رژیم را ویران و از صفحه روزگار محو خواهد کرد. روز قدس پیامی روشن به جهانیان است که آنچه را ما سال‌ها فریاد می‌زدیم، امروز خود بعینه مشاهده می‌کنند. روز قدس روز همبستگی با مردم مظلوم فلسطین است و روز فریادزدن آزادی ملتی از یوغ ظلم و اسارت.

البته در روز قدس پیامی هم برای آمریکا مخابره شد که سگ قلاده‌شکسته صهیونیستش را نتوانسته مهار کند. آمریکا بداند که حمایت از جنایات صهیونیست‌ها پیامدهای ناگواری برایش در پی خواهد داشت و دیگر زمان سیطره بر جهان با پروپاگاندای رسانه‌ای گذشته است و همین رسانه‌ها در حال رسواکردن صهیونیست‌ها و اربابان آمریکایی‌شان هستند. ذات و فلسفه آمریکا و اسرائیل یکی است و هردو با روحیه سلطه‌طلبی و زیاده‌خواهی سرزمین مادری دیگران را اشغال کرده‌اند و با نسل‌کشی و ازبین‌بردن بومیان آن سرزمین به‌دروغ خود را صاحب حق دانسته‌اند و با تحریف تاریخ و مظلوم‌نمایی و تاریخ‌سازی و بمباران رسانه‌ای هویت جعلی برای خود خلق کرده‌اند. ولی می‌بینیم افول هردو آغاز شده و امپراتوری دروغ در حال فروپاشی است.

پایانی برای حیات اسرائیل

آری، معمار کبیر انقلاب اسلامی این روزها را پیش‌بینی کرده بودند و با نامگذاری آخرین جمعه ماه مبارک رمضان به نام روز قدس نهضتی را بنا نهادند تا امروز حقیقت ظلم بر جهانیان آشکار شود. اسرائیل به لحظات پایانی حیات خود نزدیک شده و سقوط رژیم منحوس صهیونیست‌ها در محتمل‌ترین حالت خود قرار گرفته است. ملت غیور و مسلمان ایران دیروز بار دیگر در صحنه حاضر شدند و انزجار خود از رژیم قاتل صهیونیست را فریاد زدند و همبستگی خود با مردم مظلوم فلسطین را اعلام کردند.

عکس‌خبر

بازگشایی مجدد درهای برج میلاد

با تلاش شبانه‌روزی مجموعه فنی برج میلاد و شهرداری تهران و همچنین برق منطقه‌ای تهران، عملیات کابل‌کشی بزرگراه شهید همت پایان یافت و درهای برج میلاد مجددا بر روی شهروندان بازگشایی شد.

راه‌حل جهانی برای خروج از آلودگی هوا

صنایع خودروسازی برقی در مدت کوتاهی چهره حمل‌ونقل عمومی شهری چین را عوض کردند

جهان

محمد سرابی
روزنامه‌نگار

حمل‌ونقل پاک یکی از راه‌های کاهش آلودگی هواست؛ امری که کشورهای آسیایی در آن پیشتاز بوده‌اند و درستی این راه‌حل را به‌صورت عملی به جهان ثابت کرده‌اند. حمل‌ونقل برقی یکی از این گزینه‌هاست. چند سال قبل هشدار داده شده بود که آمریکا و اروپا از کاربرد اتوبوس‌های برقی در حمل‌ونقل عمومی جامانده‌اند؛ زیرا چین به سرعت در حال تولید این محصول بوده و در این راه از کشورهای غربی جلو زده است. در سال ۲۰۱۹ گزارش خبرگزاری بلومبرگ نشان داد که راه‌اندازی اتوبوس‌های برقی در جهان با یک جهش بزرگ ۳۲ درصدی روبه‌رو شده است، اما بیشتر این رشد در چین اتفاق افتاده؛ تا جایی که در سال ۲۰۱۸ از ۴۲۵ هزار اتوبوس برقی سراسر جهان ۴۲۱ هزار اتوبوس در چین در حال حرکت بودند. در همین سال کل قاره اروپا فقط ۲۲۵۰ و کشور آمریکا ۳۰۰ اتوبوس برقی داشتند.

انگیزه هوای پاک

شهرداری‌های کلانشهرهای چین که تا یک دهه قبل با آلودگی شدید هوا روبه‌رو بودند، حالا در حال جایگزینی برق به جای گازوئیل و بنزین هستند. همزمان میزان استفاده از زغال‌سنگ در صنایع اطراف شهرها مهار شده و نتیجه آن کاهش سطح آلودگی هواست. فناوری اتوبوس‌های برقی اگرچه از نظر علمی در خارج از چین مورد مطالعه قرار گرفت، اما تولید انبوه اتوبوس‌ها و رساندن آنها به بازار مصرف در اختیار چین قرار دارد. در سال ۲۰۰۱ که چین وارد سازمان تجارت جهانی شد خودروسازان آمریکایی و ژاپنی در حال تولید اتوبوس‌هایی با سوخت فسیلی بودند که موتورهای آنها را بهسازی کرده بودند. چین مسیر دیگری برای خودروسازی خود درپیش گرفت و به‌دنبال فناوری‌هایی رفت که رو به‌سوی آینده داشتند. برای یک دهه اتوبوس‌های برقی مشتری کافی نداشتند و زیرساخت‌هایی مانند دستگاه‌های شارژ فراهم نبود، اما سرانجام شهرداری‌ها به اتوبوس برقی روی آوردند. در سال ۲۰۰۸ که المپیک پکن برگزار شد ورزشکاران و تماشاگران با تعدادی اتوبوس برقی جابه‌جا شدند. سرمایه‌گذاری انبوه شهرداری‌های چین برای ساخت شبکه اتوبوس برقی از سال ۲۰۱۰ شروع شد. دولت هم یارانه‌ای را برای کمک به شهرداری‌ها با هدف برقی کردن اتوبوس‌ها درنظر گرفت. کمپانی چینی BYD هم از این زمان شروع به ساخت اتوبوس برقی کرد و مدتی بعد بزرگ‌ترین تولیدکننده خودروهای برقی در جهان شد.

سیم یا باتری

در برخی شهرهای شرق چین اتوبوس‌های برقی قدیمی وجود داشتند که انرژی را از سیم‌های آویخته در بالای خیابان دریافت می‌کردند. نمونه‌هایی از این وسایل حمل‌ونقل که از اروپا و بیشتر از انگلیس وارد شده بودند، هنوز هم در برخی نقاط مشغول به کار هستند، اما اتوبوس‌های برقی جدید شهری در چین نه با سیم بلکه با باتری‌های لیتیومی کار می‌کنند. در سال ۲۰۱۳ دولت مرکزی چین یارانه‌هایی برای خرید خودروهای الکتریکی تعیین کرد و قیمت برقی را که برای اتوبوس‌های شهری استفاده می‌شود به‌شدت کاهش داد تا کاربرد آنها در مقایسه با اتوبوس‌های گازوئیلی مقرون به صرفه باشد. از سال ۲۰۱۴ مزیت اتوبوس برقی در شهر شانگهای با کاهش سروصدا و دود دیده شد و در سال ۲۰۱۵ شهرهای بزرگی برای حذف تدریجی سوخت فسیلی از اتوبوس‌ها هدف‌گذاری شدند. شهرداری‌ها هم اجازه داشتند ابتکارهای محلی برای این کار نشان دهند. شهرداری شهر ۱۷ میلیون نفری شنزن در جنوب چین شرکت‌های خصوصی را دعوت به همکاری کرد تا باتری‌های خودروی برقی را اجاره دهند و هزینه اجاره باتری از محل صرفه‌جویی مصرف گازوئیل پرداخت شود. شهرداری شانگهای نیز شروع به پرداخت یارانه برای برق موردنیاز اتوبوس‌ها کرد. مدتی بعد برای جلوگیری از سوءاستفاده از یارانه‌های شهری دولت مرکزی قوانینی را تصویب کرد که فقط زمانی به اتوبوس‌ها یارانه برق پرداخت شود که مسافت معینی را در طول روز پیموده باشند.

کاهش سوخت فسیلی

در سال ۲۰۲۰ دولت چین تعهد کاهش تولید کربن را شروع کرد که بخشی از آن شامل ترویج وسایل نقلیه برقی از سوی شهرداری‌ها بود. در پایان سال ۲۰۲۲ وزارت حمل‌ونقل چین اعلام کرد که سه‌چهام اتوبوس‌های شهری از انرژی‌های جدید استفاده می‌کنند. این انرژی‌های جدید شامل خودروهای هیبریدی با سوخت هیدروژن و متانون هم می‌شود. در سال ۲۰۲۲ حدود ۸۴ درصد از مجموع انرژی‌های جدید، اتوبوس‌های برقی بودند. یوتانگ (Yutong) یکی از کمپانی‌های تولید اتوبوس برقی است که تولیدات خود را به تعداد زیادی از کشورهای جهان از آسیا تا آمریکای لاتین صادر می‌کند. موفق‌ترین شهرداری چین در زمینه برقی کردن اتوبوس‌ها شهرداری شنزن است که از سال ۲۰۱۷ عمده ناوگان خود را به‌صورت برقی درآورده است. اطلاعات مربوط به آلودگی هوا در سال ۲۰۲۱ نشان می‌دهد که این کار مستقیما باعث بهتر شدن کیفیت هوای این شهر شده است.

آسیا

سبقت گرفتن از ژاپن

در سال ۲۰۲۳ سی‌ان‌ان گزارش داد که چین برترین صادرکننده خودرو در جهان شده است و بعد از افزایش صادرات به روسیه، مهم‌ترین رقیب خود یعنی ژاپن را پشت سر گذاشته است. بخش زیادی از مشتریان خودروهای ژاپنی سراغ تولیدکنندگان خودروهای برقی می‌روند؛ زیرا کمپانی‌های خودروهای برقی چینی به‌دنبال توسعه بازار خود در کشورهای دیگرند.

شهرداری پایتخت ازبکستان در سال ۲۰۲۳ قرارداد واردات ۸۰۰ اتوبوس را با چین منعقد کرد که ۳۰۰ دستگاه آن برقی و ۵۰۰ دستگاه گازسوز هستند. به جز اتوبوس‌های برقی، اتوبوس‌های گازسوز هم با ویژگی آلایندگی کم انتخاب شده‌اند تا گامی برای حفظ محیط‌زیست شهری در تاشکند برداشته باشند. علاوه بر این اتوبوس‌ها برای معلولان مناسب‌سازی شده و مجهز به تهویه مطبوع هستند. تابستان‌های تاشکند بسیار گرم است و وجود تهویه‌های قدرتمند در اتوبوس‌ها ضروری است. بعضی از اتوبوس‌ها به‌صورت سفارشی و با توجه به آب و هوای تاشکند ساخته شده‌اند. مغولستان هم در حال واردات اتوبوس‌های برقی است. به گزارش شینهوا از سال ۲۰۲۰ اتوبوس‌های برقی چین به شهر اولان‌باتور راه‌پیدا کرده و مورد استقبال مسافران قرار گرفته‌اند. یک ماه قبل هم ۵۰ اتوبوس از چین وارد مغولستان شد تا به رفع مشکل کمبود اتوبوس در این کشور کمک کند. مغولستان به‌دلیل شکل جغرافیایی خود به حمل‌ونقل جاده‌ای نیاز دائمی دارد و پایتخت ۱٫۵ میلیون نفری آن هم با آلودگی هوا درگیر است که اتوبوس‌های برقی راهی برای کاهش این مشکل به‌شمار می‌آیند.

آمریکای جنوبی

الکتریکی چینی به‌جای بنزینی اروپایی

برخی از کشورهایی که نیازمند سرمایه‌گذاری خارجی هستند از صنایع خودروسازی برقی چین میزبانی می‌کنند. یکی از این کشورها برزیل است. به گزارش الجزیره، در چند سال گذشته کمپانی‌های اروپایی مانند فورد و مرسدس بازار برزیل را ترک کردند، اما خودروسازهای چینی در حال پرکردن جای آنها هستند. نمونه آن گریت‌وال‌موتورز است که می‌خواهد در تاسیسات کارخانه‌های بنز، شروع به تولید خودرو کند. اتفاقی که برزیل پیش‌بینی می‌کند، تغییر صنعت خودروسازی از سوخت فسیلی به برقی است. خودروهای برقی در برزیل مشتری چندانی ندارند، اما سرمایه‌گذاری چینی‌ها باعث تولید خودروهای ارزان‌تر می‌شود و اگر این قیمت بتواند مشتری‌های بیشتری را جذب کند باعث جلوافتادن برزیل در این صنعت در منطقه آمریکای جنوبی خواهد شد. زیرساخت‌های خودروی برقی در برزیل محدود است، اما مشاغل مربوط به وسایل نقلیه برقی در حال افزایش هستند.

درگیر شدن برزیل با خودروسازی‌های سنتی اروپایی نتیجه تنش‌های سیاسی شدید در این کشور بود و باعث خروج این خودروسازها از کشور شد و حالا برزیل شانس خود را با خودروهای برقی چینی به‌عنوان یک بازار روبه آینده آزمایش می‌کند.

بازار جهانی

از مجارستان به اروپا، از مکزیک به آمریکا

در نخستین ماه سال ۲۰۲۴ یک شرکت کشتیرانی ۳هزار وسیله نقلیه برقی را از چین به بنادر اروپایی رساند. شرکت چینی بی‌وای‌دی (BYD) در رقابت با شرکت تسلا این خودروها را به اروپا صادر کرده است. صادرات خودروی برقی از چین به اروپا از سال قبل شروع شد؛ زمانی که بی‌وای‌دی اعلام کرد نخستین شعبه کارخانه خود را در مجارستان ایجاد می‌کند. اهمیت این کار تا جایی بود که دولت مجارستان هم بیان کرد این سرمایه‌گذاری خارجی می‌تواند هزاران شغل ایجاد کند و برای اقتصاد مجارستان مزایایی دارد. در سال‌های قبل خودروسازی‌های آلمانی مانند بی‌ام‌و و آئودی در این کشور شعبه‌هایی تاسیس کرده بودند؛ زیرا هزینه‌های تولید مانند دستمزد کارگر یا هزینه انرژی در مجارستان نسبت به آلمان و فرانسه کمتر است، اما حالا چین وارد این بازار شده است. شرکت بی‌وای‌دی همچنین به‌صورت غیررسمی اظهار کرده است که در حال راه‌اندازی یک شعبه در مکزیک است. اگر چنین اتفاقی بیفتد، خودروهای برقی چین به بازار آمریکا خواهند رسید. اکنون خودروهای چینی برای ورود به بازار آمریکا باید تعرفه گمرکی زیادی بپردازند، اما اگر این خودروها در مکزیک ساخته شوند شامل توافقنامه‌هایی بین ۳ کشور آمریکا، کانادا و مکزیک می‌شوند و از این تعرفه سنگین معاف خواهند بود. موضوع دیگری که با شروع به‌کار کارخانه بی‌وای‌دی در مکزیک بروز خواهد کرد، رقابت یا همکاری احتمالی بی‌وای‌دی و تسلاست؛ زیرا تسلا هم در خودروسازی‌های مکزیک سرمایه‌گذاری کرده است. مهم‌ترین حوزه رقابت این دو خودروساز در مکزیک در تولید باتری است. بی‌وای‌دی که کار خود را با فروش خودروی الکتریکی در داخل چین رونق بخشید، ابتدا به کشورهای نزدیک مانند اندونزی و تایوان گسترش پیدا کرد و امروزه با نزدیک ۵۰ کشور قراردادهای تولید و فروش امضا کرده یا در حال نفوذ به بازار مصرف آنهاست. بی‌وای‌دی از همان ابتدای کار دفتری در بندر روتردام هلند راه‌اندازی کرد، اما برای بیشتر از یک‌دهه نتوانست هیچ وسیله نقلیه‌ای بفروشد. خریداران اروپایی به‌شدت در مقابل محصولات بی‌وای‌دی مقاومت می‌کردند، اما اکنون کیفیت محصولات و دامنه کار آن به حدی گسترش پیدا کرده که خودروسازان قدیمی قاره را نگران کرده است.

یادداشت

مجتبی شفیعی*

کاهش تلفات تصادفات رانندگی با جریمه‌های بازدارنده

مهم‌ترین عامل براساس نظر پلیس در تصادفات رانندگی عامل انسانی یا راننده است. وضعیت کیفی خودروها و جاده‌ها نیز عواملی مهم و اثرگذارند؛ اما براساس برآوردهای پلیس، نقش انسان و کاربر بیشتر است. بهبود رفتار رانندگی نقش جدی در کاهش تصادفات دارد. در سال ۱۳۸۵ نرخ تلفات به ۲۷هزار کشته در سال رسیده بود که کاهش یافت و در سال ۱۳۹۷ به حدود ۱۶هزار کشته رسید؛ ولی متاسفانه در ۴ سال اخیر این روند بار دیگر سیر صعودی گرفته است. عامل اصلی که نقش بیشتری در این امر داشته است، تغییر رفتار رانندگی است که تحت‌تاثیر اعمال قانون است.

درحقیقت بخش قابل‌توجهی از تخلفات حادثه‌ساز مثل سرعت غیرمجاز، انحراف به‌چپ و بی‌توجهی به جلو به این برمی‌گردد که قوانین و مقررات از سوی راننده‌ها چقدر رعایت می‌شوند. یک بخش نیز به این برمی‌گردد که جرایم به مدت چند سال به‌رغم تورم تغییر نکرده‌اند و درنتیجه معنای اصلی خود را از دست داده‌اند زیرا بازدارندگی آنها کاهش یافته است.

مسئله دیگر، معایب موجود در سیستم‌های هوشمند ثبت تخلف، هم در حوزه برون‌شهری و هم در حوزه درون‌شهری، است. دلیل وجود این معایب، تامین‌نشدن نقدینگی به‌ویژه نقدینگی پیش‌بینی‌شده در ماده ۲۳، مربوط به وجوه حاصل از جریمه‌های تخلفات رانندگی، است. در دولت قبل تنها ۱۰ درصد منابع پیش‌بینی‌شده در این قانون تزریق شد؛ درحالی‌که نص صریح قانون این است که همه منابع باید اختصاص یابد و بخشی باید در سیستم‌های هوشمند هزینه شود تا هم سیستم‌های قبلی نگهداری شوند و هم توسعه سیستم‌ها و تجهیزات محقق شود.

به‌دلیل عدم‌تامین منابع مالی، ابزار و تجهیزات فرسوده و مختل شده‌اند و رانندگان نیز این موضوع را تشخیص داده‌اند. بنابراین تصمیمی در مجموعه پلیس و دولت گرفته شد تا نرخ جرایم و، درنتیجه، روند صعودی تلفات و جراحات ناشی از تصادفات اصلاح شود. این پیشنهاد در سال گذشته با روندی طولانی تصویب شد که البته موافقان و مخالفانی داشت و ابلاغ آن نیز به بعد از تعطیلات نوروز موکول شد. این خبر را سخنگوی دولت اعلام کرد و به‌زودی هم ابلاغ خواهد شد.

قطعا رانندگان متخلف درصد زیادی از جامعه رانندگان را تشکیل نمی‌دهند؛ اما هم جان خودشان و هم جان دیگران را به خطر می‌اندازند. برآوردها نشان می‌دهند که هرگاه نرخ جرایم اصلاح شده است، رفتار رانندگی بهبود یافته و به تبع آن فوتی‌ها و تصادفات کاهش جدی داشته است. در حوزه مدیریت ترافیک درون و برون‌شهری، پلیس برآورد می‌کند که این افزایش جرایم، مشروط به اعمال قانون، حداقل در سال‌جاری تا ۲۵ درصد تلفات ما را کاهش می‌دهد و درنتیجه امسال ۴ تا ۵ هزار نفر از هموطنان‌مان کمتر کشته می‌شوند که خبر خوبی است.

افزایش جرایم می‌تواند منافع عظیمی برای جامعه به همراه داشته باشد؛ چراکه ممکن است فرد دچار جراحت، معلولیت‌های مادام‌العمر یا نقص عضو شود یا در سال‌های بعد از حادثه فوت شود. درواقع ممکن است تبعات حوادث تا سال‌ها بعد داشته باشد و فرد و خانواده او را تحت‌تاثیر قرار دهد؛ بنابراین هزینه بسیار بالاتر می‌رود. درحقیقت وقتی فرد موثری از جامعه حذف می‌شود، همه هزینه‌هایی که تا آن لحظه برای فرد شده است و تمام منافعی که قرار بوده است فرد برای جامعه و خانواده خود داشته باشد، از دست می‌رود.

هرچند رشد نرخ جرایم نمی‌تواند در بلندمدت تاثیرگذار باشد، درحال‌حاضر که با افزایش قابل‌توجه تصادفات و تخلفات مواجهیم، این افزایش نرخ می‌تواند رفتار رانندگی را تا حد زیادی تغییر دهد؛ مشروط بر اینکه اعمال قانون هم به‌صورت جدی و تمام‌وکمال صورت گیرد.

ممکن است برخی نگران بار مالی این رشد نرخ و افزایش هزینه‌های زندگی باشند؛ درحالی‌که از دید یک کارشناس نمی‌شود نرخ جرایم را یکی از اجزای سبد مالی خانوار در نظر گرفت یا از اجزای تورم‌زا در جامعه دانست. درواقع نمی‌توان این معنی را به جریمه‌ها بار کرد؛ چراکه اگر افراد رفتار رانندگی درست داشته باشند و قانونی رفتار کنند، مشمول این افزایش نرخ نمی‌شوند.

هم‌اکنون موضوعی در شورای‌عالی هماهنگی ترافیک شهرهای کشور در حال بررسی است که پیش از این در برخی کشورها از ۲ تا ۳ دهه پیش مورد توجه قرار گرفته و در برخی کشورهای توسعه‌یافته و درحال‌توسعه هم اجرا شده است و آن متناسب‌سازی جریمه و وضعیت درآمدی افراد است. به این شکل که برای افراد مختلف براساس سطح درآمدی آنها جرایم باید متفاوت باشد. درحقیقت باید میان جرایم و سطح درآمد فرد نسبتی وجود داشته باشد تا بازدارندگی و عدالت اجتماعی توامان محقق شود.

*دبیر شورای‌عالی هماهنگی ترافیک شهرهای کشور

شنبه ۱۸ فروردین ۱۴۰۳ ■ ۲۶ رمضان ۱۴۴۵ ■ سال سی‌ودوم ■ شماره ۹۰۶۳

همشهری اقتصاد

عکس: همشهری/ امیر پناهپور

مشاور وزیر اقتصاد در امور هوشمندسازی می‌گوید: با هوشمندسازی آرد و نان ۵۴هزار میلیارد تومان صرفه‌جویی شده است

جلوی سرقت نان از سفره مردم را گرفتیم

گزارش
مرضیه ثمره‌حسینی
روزنامه‌نگار

نان قوت غالب مردم است و با رشد تورم موادغذایی، نقش محوری آن در سفره غذایی ایرانی‌ها به‌ویژه آنها که توان اقتصادی پایینی دارند، بیشتر شده است. دولت برای آنکه سهم نان در سبد معیشت خانوارهای کشور عادلانه شود، طرح هوشمندسازی یارانه آرد و نان را اجرایی کرد. با اجرای این طرح، نان فقط از طریق دستگاه‌های کارتخوان مخصوص نانوایی‌ها به فروش می‌رود و متناسب با آن، عملکرد نانوایان سنجیده و سهمیه آرد یارانه‌ای به آنها تخصیص می‌یابد. به‌رغم نقاط مثبت طرح و مقابله با مافیای آرد و کنترل تخلفات حوزه آرد و نان، برخی نانوایان همچنان نسبت به سهمیه آرد دریافتی اعتراض دارند و اغلب عنوان می‌کنند به‌علت کاهش سهمیه مجبورند ساعات پخت خود را کم کنند و برای همین نانوایی‌ها شلوغ می‌شود. روزنامه همشهری گفت‌وگویی را با محمد جلال، مشاور وزیر اقتصاد و سخنگوی طرح هوشمندسازی یارانه آرد و نان انجام داده و دغدغه‌های مردم و نانوایان را با او در میان گذاشته است تا از برنامه‌ریزی دولت برای رفع ایرادات این طرح جویا شود.

۲سال از زمان اجرای طرح هوشمندسازی یارانه آرد و نان می‌گذرد. از مزایای اجرای این طرح بگویید؛ اینکه تاکنون چقدر توانسته است جلوی مسائلی مانند قاچاق آرد را بگیرد و چه میزان سبب صرفه‌جویی در تخصیص منابع یارانه‌ای دولت به حوزه آرد و نان شده است؟

در اردیبهشت‌ماه ۱۴۰۱ با توجه به نگرانی‌هایی که در موضوع جنگ اوکراین و بحث امنیت غذایی در دنیا مطرح بود، موضوع مدیریت پایدار یارانه‌ها و عادلانه‌سازی یارانه کالاهای اساسی و همچنین در موضوع نان و دارو با نظر ویژه رئیس‌جمهور الگوهای متمایزی برای مدیریت یارانه این اقلام اساسی در دستور کار دولت قرار گرفت. میزان یارانه‌ای که دولت برای آرد موردنیاز تولید نان کشور هزینه می‌کند ۹۵درصد قیمت تمام‌شده آرد است و فقط ۵درصد آن را نانوایان پرداخت می‌کنند. علاوه بر آن، بین ۸۰تا ۸۵درصد هزینه تمام‌شده نان هم توسط دولت تامین می‌شود؛ بنابراین حجم یارانه در این قلم از کالاهای اساسی بسیار بالاست؛ بر همین اساس طرح هوشمندسازی یارانه آرد و نان با تأکید بر آنکه راهبرد آزادسازی قیمت نان مطرح نباشد و سهمیه‌بندی و محدودیتی برای مصرف نان یارانه‌ای برای مردم وجود نداشته باشد، آغاز شد. برآورد می‌شود در ۲سال نخست اجرای طرح به‌صورت حداقلی ۲۷هزار میلیارد تومان و به‌صورت واقع‌بینانه ۵۴هزار میلیارد تومان کاهش هزینه در منابع بودجه‌ای کشور رقم خورده است و اگر این طرح اجرا نمی‌شد باید هزینه مازاد آن تامین می‌شد تا آرد یارانه‌ای موردنیاز کشور تامین شود.

به‌نظر می‌رسد برخی نانوایان از اجرای طرح ناراضی‌اند. دلیل آن را چه می‌دانید؟

در زمان اجرای طرح، بیشترین نگرانی ما در حوزه نانوایان، بر سر مسئله آموزش آنها و اقتصاد و درآمدشان بود. آموزش نانوایان چندان دشوار نبود؛ چراکه کرونا باعث شده بود بهره‌برداری از دستگاه‌های کارتخوان در فرایند فروش نان بین عموم نانوایان فراگیر شود. در مورد اقتصاد نانوایان، موضوع پرداخت کمک‌هزینه به نانوایان برای جبران هزینه‌های اجاره و دستمزد آنها مطرح شد. الان هم به‌صورت روزانه معادل ۴۰درصد عملکرد نانوایان در کارتخوان‌های هوشمند به‌عنوان کمک‌هزینه دولت، به‌حساب آنها واریز می‌شود.

اما نانوایان می‌گویند پرداخت کمک‌هزینه مشکلی را از آنها حل نمی‌کند.

نان کالای یارانه‌ای با نرخ پایین است و به‌طور قطع کفایت درآمد نانوا را نمی‌کند، اما در مورد تعدیل و متناسب‌سازی نرخ نان، وزارت کشور و مدیران استانی تصمیم‌گیری می‌کنند. با این حال، ما به نوبه‌خود در طرح هوشمندسازی، روی «سیاست‌های غیرقیمتی برای تقویت اقتصاد نانوایان» در حال برنامه‌ریزی هستیم؛ به‌عنوان مثال، یکی از سرفصل‌های هزینه‌ای جدی نانوایان، تامین خمیرمایه است. با تدبیری که صورت گرفت، برای کاهش مشکلات نانوایان، چندماهی است که ساماندهی قیمت خمیرمایه آغاز و در چند استان به‌صورت آزمایشی اجرایی شده است. به این صورت که برخلاف قبل، عرضه خمیرمایه در سامانه توزیع آرد و با نرخ مصوب صورت می‌گیرد. با این اقدام، نزدیک به ۳۰درصد قیمت بازار آزاد و غیررسمی خمیرمایه کاهش یافته است که این موضوع قطعا باعث کاهش هزینه نانوایانی می‌شود که از خمیرمایه استفاده می‌کنند. علاوه بر آن، با همکاری با وزارت صمت و اصناف در حال برنامه‌ریزی هستیم که نانوایان بدون اینکه نگران تداخل صنفی باشند، بتوانند علاوه بر نان، کالاهای دیگری ازجمله محصولات خانگی را در محل نانوایی عرضه کنند. این طرح ضمن حمایت از کسب‌وکارهای خرد و خانگی، زمینه‌ساز حمایت از اقتصاد نانوایان است و سبب می‌شود نانوا برای کسب درآمد صرفا به نان وابسته نباشد.

هرچند وقت یک‌بار، اخبار عجیبی در مورد تخلفات و تقلبات حوزه آرد و نان می‌شنویم؛ مثلا عنوان شد فردی ماهانه ۱۰هزار قرص نان خریداری می‌کرد و به فروشگاه‌های موادغذایی می‌فروخت یا اینکه برخی، نان را خشک و خوراک دام و طیور می‌کنند. چه تخلفات دیگری را در این زمینه شناسایی کرده‌اید؟

قبل از اجرای طرح هوشمندسازی یارانه آرد و نان، حجم خروج آرد یارانه‌ای از زنجیره گندم و آرد و نان عدد بسیار بالایی بود که قطعا بعد از اجرای این طرح وقتی خبرهایی را در مقیاس چندهزار قرص نان می‌شنویم اصلا قابل مقایسه با چند هزار تن آرد انحرافات قبلی حوزه آرد و نان نیست! این میزان انحراف در مصارف آرد و نان، از نظر تحلیل مهندسی خطای قابل‌قبول است، اما قطعا برای ما قابل‌قبول نیست و به‌دنبال آن هستیم که همین‌ها هم به صفر برسد. برای اینکه جلوی هدررفت آرد و نان یارانه‌ای گرفته شود و در عین حال نان در سبد معیشت خانوارها باقی بماند، ۲رویکرد پیش روی دولت بود؛ یکی آنکه برای مصرف مردم محدودیت تعیین کرده و نان سهمیه‌بندی شود و به این ترتیب دیگر شاهد این تخلفات خرد هم نباشیم، اما دولت با این رویکرد کاملا مخالف بوده و هست و قرار نیست نان برای مردم سهمیه‌بندی شود. رویکرد دیگر، آزادسازی قیمت نان بود. در این حالت، قیمت نان آزادسازی شده و یارانه آن به‌طور کامل حذف می‌شود و قیمت آرد و نان چند برابر می‌شود و دیگر کسی آن را احتکار نمی‌کند. اما از آنجا که این اقدام باعث می‌شود سهم هزینه نان در سبد معیشت خانوار افزایش پیدا کند و به‌خصوص، دهک‌های پایین جامعه امکان اینکه به جای نان کالای دیگری را هم مصرف کنند ندارند (یعنی نان با هیچ کالای دیگری قابل جایگزینی نیست)، این رویکرد نیز به مردم آسیب می‌زند و به همین دلیل دولت به‌دنبال آن نیست؛ برای همین ما به سمت هوشمندسازی و پردازش رفتار و عملکرد نانوایان حرکت کردیم تا انتفاع نانوایانی که حقوق مردم را در تامین مستمر نان مرغوب و به قیمت مصوب به‌درستی رعایت می‌کنند، به‌تدریج افزایش یابد و در مقابل، انتفاع تخلف و سوءاستفاده از یارانه آرد و نان به حداقل برسد. قطعا نگاه صفر و صدی به موضوع حذف تخلفات واقع‌بینانه نیست و یک یا دو خبر نمی‌تواند مبنای قضاوت باشد. امروز می‌توان ادعا کرد که سوءاستفاده‌های کلان که در دولت‌های گذشته به‌دلیل فقدان شفافیت و برنامه در زنجیره آرد و نان وجود داشته از بین رفته و تخلفات خرد هم رو به کاهش است. این ادعا مبتنی بر شواهد آماری قابل اتکا به واسطه داده‌های عظیم بیش از ۶ میلیارد تراکنش فروش نان و توزیع بیش از ۱۲میلیون تن آرد یارانه‌ای بین نانوایی‌های کشور مبتنی بر سامانه در کمتر از ۲سال گذشته تأیید می‌شود.

نانوایی‌ها شلوغ‌تر شده‌اند. چرا؟ برخی نانوایان عنوان می‌کنند که سهمیه دریافتی‌شان کاهش یافته و نمی‌توانند جوابگوی همه مشتریان باشند.

با پایش هفتگی‌ای که وزارت کشور از سراسر کشور انجام می‌دهد، ما گزارش شلوغی را به‌عنوان یک عارضه فراگیر مشاهده نکرده‌ایم، بلکه با توجه به اینکه اصولا در این طرح ثبت تراکنش واقعی خریداران نان برای نانوا موضوعیت دارد، گزارش‌هایی داریم که پدیده صف کاهش هم پیدا کرده و نانوا علاقه‌مند است به مشتریان بیشتری نان بفروشد. در این میان ممکن است به‌صورت موردی برخی نانوایی‌ها کم‌کاری کرده و بخواهند بخشی از آرد یارانه‌ای را با قیمت بالاتر خارج از شبکه بفروشند. برای همین عنوان می‌کنند دسترسی آنها به آرد کاهش یافته است؛ درحالی که اینگونه نیست و همانطور که عنوان شد اگر نانوا به درستی نان را به‌دست مردم بدهد، دسترسی‌اش به آرد یارانه‌ای افزایش پیدا می‌کند. این طرح اصولا با هدف عادلانه‌سازی دسترسی نانوایان به آرد یارانه‌ای پیاده‌سازی شده است. تأکید می‌کنم که اساسا چیزی به اسم «سهمیه» آرد مانند گذشته وجود ندارد. آنچه وجود دارد «دسترسی» به آرد یارانه‌ای است. هر نانوایی که متعهدانه نسبت به تولید و فروش نان به مردم اقدام کند، دسترسی‌اش به آرد یارانه‌ای افزایش می‌یابد و هر نانوایی که غیرمتعهدانه عمل کند، دسترسی‌اش به آرد یارانه‌ای کاهش خواهد یافت.

ماجرای محدودیت در خرید نان بالاخره چه بود؟

شایعه ایجاد محدودیت در خرید نان از انتشار یک عکس شروع شد که یک نانوایی اعلام کرده بود بیشتر از فلان تعداد نان نمی‌فروشد. این عکس دستمایه آن شد برخی که شاید علاقه‌مند بودند فشار روانی ایجاد کنند بگویند محدودیت وجود دارد. بخشی هم به‌خاطر سوءبرداشت برخی نانوایان بود. در کارنامه عملکردی نانوایان که در سامانه هوشمند در دسترس هر واحد نانوایی به‌صورت دائمی به‌روزرسانی می‌شود، عبارت «میانگین منطقه» وجود دارد تا نانوا بتواند برآوردی از عملکرد خود نسبت به منطقه‌اش داشته باشد. این عدد، میانگین تعداد خرید مردم از هر واحد نانوایی است و به‌معنای آن نیست که همه مردم همین تعداد نان را خریده‌اند، اما به اشتباه از سوی برخی از نانوایان مبنای عمل قرار گرفته و تصورشان این بود که نباید بیشتر از تعداد میانگین منطقه نان عرضه کنند؛ این در حالی است که ما بارها تأکید کرده‌ایم گزینه رفتار متعارف، یک عدد معین نیست. ما مناطقی داریم که چون قدرت خرید مردم پایین‌تر است، حجم خرید نان بیشتر است و عرف میزان خرید نان در آن منطقه با منطقه‌ای در شمال تهران متفاوت است. پس قرار نیست دولت هیچ عددی را برای عرف خرید خانوار تعیین کند. تنها نکته‌ای که نانوا باید رعایت کند این است که مطمئن شود نانی که عرضه می‌کند برای نیاز مردم است و به‌هیچ‌وجه تراکنش غیرواقعی را در سامانه ثبت نکند. اگر هم حجم بالایی نان را به کسب‌وکارها مانند مدارس، بیمارستان‌ها، خوابگاه‌ها و... عرضه می‌کنند از گزینه کسب‌وکارها که روی کارتخوان‌های هوشمند وجود دارد، استفاده کنند.

اگر کسی جزو کسب‌وکارها نباشد با هر کارت بانکی چه تعداد نان می‌تواند خریداری کند؟

این سؤال، دقیق نیست. ما انواع مختلف نان با وزن‌های مختلف را در کشور داریم که بیشتر با عنوان نان‌های سنگک، لواش، بربری و تافتون شناخته شده‌اند و از نظر وزنی تنوع‌شان بالاست؛ برای همین اگر بخواهیم از لحاظ تعداد مقایسه کنیم باید آن را به معادل آرد تبدیل کنیم. در موضوع خرید نان ما مفهومی تحت عنوان خرید متعارف را مطرح کرده‌ایم. خرید متعارف، پدیده نوآورانه‌ای مختص طرح هوشمندسازی نیست، بلکه از گذشته وجود داشته است؛ نانوایان از گذشته معمولا زمانی که تعدادی مشتری در صف وجود دارد، سقف فروشی را برای مشتریان درنظر می‌گیرند که میزان انتظار در صف برای مردم آزاردهنده نباشد و شبهه‌ای بابت عدم‌رعایت حقوق مشتری یا فروش نان برای مصارف تجاری برای مردم پیش نیاید. این فرهنگ صحیح دیرینه در طرح هوشمندسازی هم محترم شمرده شده تا انگیزه فروش نان برای مصارف تجاری اولویت پایین‌تری نسبت به رفع و رجوع نیاز عمومی مردم در تامین نان داشته باشد.

آمار

عرضه خارج از شبکه مهم‌تر از قاچاق

قاچاق آرد و گندم پدیده شایعی نیست؛ چون آرد کالایی فسادپذیر است و حمل‌ونقل سختی دارد. هدررفت و انحراف اصلی در مصارف آرد یارانه‌ای، بیشتر به‌صورت عرضه خارج از شبکه رسمی و سوءاستفاده از آرد و گندم یارانه‌ای در داخل کشور و به شکل خوراک دام و طیور یا مصارف صنفی و صنعتی بود.

افزایش دسترسی به آرد یارانه‌ای

نانوایانی که رفتار متعهدانه دارند دسترسی‌شان به آرد یارانه‌ای افزایش پیدا کرده است؛ به‌طوری که طی یک‌سالی که از فرایند هوشمندسازی تخصیص آرد یارانه‌ای می‌گذرد، می‌توان گفت بیش از ۷۰درصد نانوایان، تجربه افزایش دسترسی به آرد یارانه‌ای را داشته‌اند و این موضوع به اقتصاد نانوایان کمک کرده است، اما دسترسی افرادی که مرتکب تخلف شده و تراکنش‌های غیرواقعی ثبت کرده‌اند، کاهش پیدا کرده‌است.

نان در حال ارزان‌تر شدن است

با گذشت نزدیک به ۲سال از اجرای طرح هوشمندسازی، سهم «هزینه نان در سبد هزینه خانوار» از ۲٫۵درصد به کمتر از ۲درصد رسیده است؛ یعنی نان به‌صورت نسبی مبتنی بر قدرت خرید خانوار در حال ارزان‌تر شدن است. علاوه بر آن، هیچ کالایی جایگزین نان نیست، اما نان کالایی است که جایگزین هر کالای دیگری می‌شود.

لواش پرمصرف‌ترین نان

حدود ۳۵درصد از نان مصرفی در کشور، نان لواش است که با توجه به وزن آن به تعداد بیشتری خریداری می‌شود. حدود ۲۵درصد نان بربری، ۲۵درصد نان تافتون، ۱۰تا ۱۲درصد نان سنگک و یکی، دو درصد هم از انواع نان‌های محلی در کشور استفاده می‌شود.

راهنما

نانوا موظف است به همه نان بدهد

در طرح هوشمندسازی تمام استثنائاتی که متصور بوده، لحاظ شده است؛ از غیرفعال شدن دستگاه‌های کارتخوان هوشمند، شرایط فروش نان در بازه‌ای که کارتخوان به هر دلیلی از کار بیفتد تا عرضه نان به اتباع و کسانی که کارت بانکی همراه خود ندارند و پول نقد پرداخت می‌کنند. برای همه این موارد از ابتدای طرح، راه‌حلی به نانوایان اعلام شده است؛ مثلا اگر فردی با پول نقد برای خرید نان مراجعه کرد (خواه ایرانی یا تبعه افغانستان باشد)، نانوا موظف است که پول نقد را قبول کرده و با کارت بانکی خودش (کارت بانکی نانوا که از قبل در سامانه ثبت و احراز شده است)، معادل خرید مشتری را روی کارتخوان هوشمند ثبت کند. بر این اساس هیچ محدودیتی وجود ندارد و همه افرادی که به نانوایی‌های کشور مراجعه می‌کنند می‌توانند نان با نرخ یارانه‌ای خریداری کنند.

نانوایی‌های متعهد تشویق می‌شوند

بیشتر نانوایان کشور متعهدانه و قانونمدار عمل می‌کنند و شاهد افزایش دسترسی آنها به آرد یارانه‌ای نسبت به سهمیه ثابت آرد خود قبل از اجرای طرح بوده‌ایم. این نانوایان حتی شاهد افزایش دسترسی به آرد تا ۵۰ درصد بیشتر از سهمیه ثابت قبلی‌شان بوده‌اند. این معنایش آن است که در مقابل، سامانه نسبت به تراکنش‌های غیرواقعی یا عدم‌تبدیل آرد به نان مردم حساس شده، شناسایی انجام داده و آرد یارانه‌ای به ازای عملکرد غیرواقعی یا عدم‌فروش نان به مردم اختصاص نیافته است که این موضوع در تعبیر عامیانه برخی نانوایان به کاهش سهمیه مصطلح شده و تعبیر می‌شود. اصولا مفهوم سهمیه آرد، تعبیر دوران قبل از اجرای طرح هوشمندسازی است و بعد از اجرای طرح، حق دسترسی به آرد یارانه‌ای را رفتار صحیح نانوا در دوره یک‌ماهه گذشته او تعیین می‌کند و مقدار آرد اختصاص‌یافته بازتاب عملکرد خود او نسبت به تامین نان موردنیاز مردم است. درواقع، اینکه انتظار داشته باشیم مانند گذشته یک سهمیه ثابت آرد یارانه‌ای برای هر واحد نانوایی وجود داشته باشد و واحد نانوایی با رفتار غیرمتعهدانه اجازه داشته باشد بخشی از این آرد یارانه‌ای را از چرخه پخت نان برای مردم خارج کند، با اجرای طرح هوشمندسازی غیرممکن شده است. نانوایی‌ها هر میزان نان پخته و به مردم عرضه کنند، برای ماه بعد می‌توانند به همان میزان به‌علاوه چند درصد بیشتر به آرد یارانه‌ای دسترسی پیدا کنند. حالا اگر یک نانوای غیرمتعهد، ماه بعد متعهدانه عمل کند، برای دوره بعدی‌اش، با افزایش دسترسی به آرد یارانه‌ای مواجه خواهد شد؛ چون سامانه هوشمند است و ماه به‌ماه متناسب با عملکردی که نانوا ثبت کرده، میزان دسترسی نانوا به آرد یارانه‌ای را مشخص می‌کند.

کیفیت نان ربطی به قیمت آن ندارد

نان یک کالای استراتژیک است و در حال حاضر حدود ۴۰درصد کالری موردنیاز مردم با خوردن نان تامین می‌شود. بر این اساس دولت وظیفه دارد نسبت به آن با حساسیت برخورد کند. دولت از اتحادیه‌ها و نانوایان انتظار دارد که نظرات کارشناسی خود را چندبعدی و جامع ارائه دهند؛ یعنی در راهکارهای پیشنهادی‌شان علاوه بر اینکه مسئله اقتصاد نانوایان، کیفیت نان، اقتصاد زنجیره نان و حتی بهینه‌سازی هزینه‌های دولت در تخصیص یارانه را مدنظر قرار می‌دهند، به بعد دیگر یعنی تبعات اجتماعی، سبد معیشت خانوار و هزینه‌های تمام‌شده و انتظارات تورمی هم توجه کنند. محمد جلال، مشاور وزیر اقتصاد می‌گوید: اگر بخواهیم این موضوع را یک بعدی حل کنیم، قطعا لطمات سنگینی به سبد معیشت بیش از ۸۰میلیون خانواده وارد می‌شود. شاید با آزادسازی قیمت یا سهمیه‌بندی نان، زحمت برای دولت و ۸۰هزار نانوایی کاهش پیدا کند، اما آنچه برای دولت اهمیت و اولویت بالاتری دارد، حفظ آرامش و تعادل در هزینه‌های زندگی ۸۰میلیون ایرانی است و قطعا نانوایان و خانواده‌های آنها هم بخشی از این ۸۰ میلیون نفر هستند. تلاش برای بهبود اقتصاد نانوایان، رفع قانونی خلأ درآمدی نانوایان، ارتقای کیفیت و سلامت نان، کاهش سبوس‌گیری از آرد و حرکت به سمت نان کامل و بهینه‌سازی زنجیره گندم و آرد در سال جدید همچنان در دستور کار دولت قرار دارد.

به نانوایی‌ها امتیاز بدهید

در کشور ما نزدیک به ۹۸درصد نان با نرخ یارانه‌ای برای مردم تامین می‌شود. وقتی کالایی نرخش پایین است باید دقت عمل‌هایی روی آن داشت تا پدیده‌های جانبی مثل کیفیت آسیب نبینند. کیفیت، منبعث از اقتصاد نانوا و رقابت است. درواقع، وقتی کالایی نرخ ترجیحی دارد ناخواسته پدیده رقابت تضعیف می‌شود؛ چون بازار به‌صورت خودکار به خرید این کالای یارانه‌ای اقبال دارد. در چنین شرایطی، از آنجا که سامانه نمی‌تواند پدیده‌های کیفی را تشخیص دهد، بهترین کار این است که از ظرفیت مردم برای سنجش این پدیده‌ها استفاده کنیم. بر همین اساس، سامانه nazar.ir ذیل طرح هوشمندسازی یارانه آرد و نان راه‌اندازی شده است. در این سامانه مردم می‌توانند تجربه خرید خود در مورد کیفیت نان، میزان رعایت حقوق مشتری، رعایت بهداشت و نرخ نان را ثبت کنند و سرجمع این نظرات، آثار مثبت برای نانوایان متعهد و تبعات منفی برای افراد متخلف رقم می‌زند تا فضای این کسب‌وکار به‌تدریج بهبود پیدا کند. درواقع زمانی که به‌دلیل نرخ ترجیحی و پایین یک کالا یا خدمت، بازار آن کالا به‌صورت خودکار همیشه پررونق است و جلب مشتری برای یک واحد نانوایی، نیاز چندانی به ارتقای کیفیت محصول و جلب رضایت مشتری ندارد، این زیرساخت نظرسنجی که بر پایه تراکنش‌های واقعی تجربه خرید بنا شده است، می‌تواند راهنمای سیاستگذاران و مدیران برای استفاده بهتر از ابزارهای تشویق و تنبیه باشد.

ابهام در سهم سلامت از تولید ناخالص ملی

محمد رئیس‌زاده، رئیس سازمان نظام پزشکی: هیچ‌کس به ما نمی‌گوید سهم سلامت از تولید ناخالص ملی چقدر است! این درخواست زیادی نیست که حساب‌های ملی سلامت بررسی و سهم سلامت از تولید ناخالص ملی مشخص شود؛ دوم اینکه سهم سلامت از تولید ناخالص ملی از میانگین منطقه پایین‌تر است.

همت دولت در توسعه عدالت در سلامت

بهرام عین‌اللهی، وزیر بهداشت: پروژه بیمارستان مادر و کودک فاطمه الزهرا(س) در شهرستان ایرانشهر که ساخت و تجهیز آن پایان یافته، کیفیت بالایی در ساخت دارد. نمونه‌هایی از این دست، از اهتمام ویژه دولت به توسعه عدالت در سلامت خبر می‌دهد.

عدد خبر

۸ درصد

رشد در نسخه‌نویسی الکترونیک در نوروز امسال اتفاق افتاد. این آمار را مرکز آمار و فناوری اطلاعات بیمه سلامت گفته و طبق آمار سامانه نسخه الکترونیک به‌دست آمده است. این رشد در مقایسه با نسخه‌نویسی الکترونیک نوروز سال گذشته احصاء شده است.

۶۵ هزار

پزشک، در تعطیلات نوروز امسال نسخه الکترونیکی تجویز کرده‌اند. از این پزشکان ۳۱ هزار نفر پزشک عمومی بوده‌اند و ۳۴ هزار نفر را نیز پزشکان متخصص و فوق متخصص تشکیل داده‌اند. ۲۳ هزار نفر از این ۶۵ هزار فرد نیز پزشکان عمومی و متخصص مستقر در بیمارستان‌ها بوده‌اند.

۲٫۲۳۴ میلیون

نسخه الکترونیکی در تعطیلات امسال صادر شده است. حتی این شاخص هم در مقایسه با نسخه‌های الکترونیکی سال قبل ۸ درصد رشد را نشان می‌دهد. نوروز سال گذشته ۲ میلیون نسخه الکترونیکی ثبت شده که بیشتر آنها در خراسان‌رضوی و به‌دلیل کثرت زائران و مسافران در این استان بوده است.

۲۹۲٫۵ میلیون

نسخه الکترونیکی از ابتدای شکل‌گیری این طرح تا به امروز صادر شده است و به‌زودی این طرح، رکوردشکنی ۳۰۰ میلیون نسخه را جشن خواهد گرفت. طرح نسخه الکترونیکی از دی‌ماه ۱۴۰۰ کلید خورده که رشد خوبی را در این حوزه نشان می‌دهد.

سلامت

کاهش فشار خون با ایستادن بیشتر

نتایج یک تحقیق جدید نشان می‌دهد که افراد مسن ممکن است بتوانند با ۳۰ دقیقه کاهش در زمان نشستن روزانه، فشار خون خود را کاهش دهند. این نتایج براساس یک مطالعه جدید که توسط کنسرسیوم مراقبت‌های بهداشتی «کایزر پرمانننته» انجام گرفته و در مجله «جاما نتورک اوپن» منتشر شده، به‌دست آمده است.

به گزارش مدیکال نیوزتودی، محققان این مطالعه اعلام کردند که این تحقیق را با اجرای یک برنامه به‌منظور پاسخ به این پرسش که آیا نشستن کمتر می‌تواند فشار خون را در افراد مسن کاهش دهد یا خیر، پیش بردند. در این تحقیق ۲۸۳ عضو «کایزر پرمانننته» که بین ۶۰ تا ۸۹ سال سن داشتند و دارای شاخص توده بدنی بین ۳۰ تا ۵۰ بودند، مشارکت کردند. شرکت‌کنندگان در این تحقیق به‌منظور دستیابی به نتایجی دقیق‌تر تحت ۱۰ جلسه مربیگری (کوچینگ) سلامت در طول ۶ ماه قرار گرفتند. یک میز ایستاده برای کار به آنها اختصاص داده شد و به یک ردیاب فعالیت مجهز شدند. جلسات کوچینگ روی تعیین اهدافی برای کاهش زمان نشستن متمرکز بود. شرکت‌کنندگان بیشتر این جلسات را از راه دور تکمیل کردند. گروه دومی از شرکت‌کنندگان نیز آموزش‌های بهداشتی دریافت کردند. با این حال، اهداف آنها بر سلامت عمومی غیرمرتبط با ایستادن یا افزایش فعالیت متمرکز بود.

محققان گزارش دادند شرکت‌کنندگانی که در جلساتی حضور یافته بودند که روی زمان نشستن متمرکز بودند، سطح عدم‌تحرک خود را تا حدود ۳۰ دقیقه در روز کاهش دادند. در پایان این تحقیق مشخص شد که فشار خون این شرکت‌کنندگان تقریبا ۳٫۵ میلی‌متر جیوه کاهش یافته است. به گفته نویسندگان مطالعه، کاهش زمان نشستن می‌تواند سلامت کلی را بهبود بخشد. افراد مسن معمولا بین ۶۵ تا ۸۰ درصد مواقعی را که بیدار هستند، نشسته سپری می‌کنند و نشستن با خطرات سلامتی مانند بیماری قلبی و دیابت همراه است.

دکتر کریستوفر تانایان، متخصص قلب و پیشگیری از عوارض قلبی که به‌طور ویژه در حوزه پزشکی ورزشی فعالیت می‌کند و در این تحقیق حضور نداشت، می‌گوید: من قطعا کاهش زمان نشستن برای بهبود جریان خون از منظر قلبی و عروقی را توصیه می‌کنم. این کار همچنین برای کاهش مشکلات اسکلتی و عضلانی عالی است. نحوه توضیح محققان درباره اینکه چگونه کمتر نشستن فشار خون را از نظر فیزیولوژیکی کاهش می‌دهد، جالب است.

دکتر هوارد واینتراب، مدیر مرکز پیشگیری از بیماری‌های قلبی عروقی در نیویورک می‌گوید: این مطالعه کاملا جدید نیست. کاهش فشار خون به میزان ۳٫۵ میلی‌متر جیوه زیاد نیست، اما یک شروع بوده و ممکن است به سلامت کمک کند. من دوست داشتم این تحقیق شامل افراد مبتلا به دیابت یا بیماری‌های قلبی و عروقی نیز باشد که محققان آنها را در این مطالعه مشارکت نداده‌اند.

درخشش جهانی زاهدان در نجات کودکان

زاهدانی‌ها طی یک سال آمار مرگ‌ومیر نوزادان را ۲۵ درصد کاهش دادند و جزو ۳۰ مرکز درمانی معتبر جهان قرار گرفتند

گزارش **مریم سرخوش** روزنامه‌نگار

۴ دانشگاه علوم‌پزشکی کشور از سوی یونیسف در جمع ۳۰ مرکز موفق در کاهش مرگ‌ومیر نوزادان قرار گرفتند؛ رشت، تبریز، تهران و زاهدان. این مراکز در سال ۲۰۲۳ میلادی جزو مراکز معتبر ارائه‌دهنده خدمات فوق تخصصی به نوزادان و ارائه‌کننده مدل موفق مراقبت از نوزادان در جهان معرفی شدند. در این میان یکی از چشمگیرترین انتخاب‌ها دانشگاه علوم‌پزشکی زاهدان در استان سیستان و بلوچستان است؛ استانی که جزو مناطق کمتربرخوردار کشور به شمار می‌رود اما رتبه اول زادوولد را در کشور دارد. برخی آمارها از تولد ۱۰ نوزاد در هر ساعت در سیستان و بلوچستان حکایت دارند؛ اما مشکل اینجاست که تا همین ۲ سال پیش آمار مرگ‌ومیر مادران و نوزادان در این منطقه بالا بود؛ چون دسترسی مادران به مراکز بهداشتی و درمانی با وجود فاصله‌های ۱۰۰ تا ۲۰۰ کیلومتری سخت بود و کمبود امکانات هم جان مادر و فرزند را با خطر مواجه می‌کرد. اما حالا دانشگاه علوم‌پزشکی زاهدان جزو ۳۰ مرکز موفق در مراقبت از نوزادان در جهان است و در طول یک سال گذشته توانسته است مرگ‌ومیر نوزادانش را ۲۵ درصد کاهش دهد. دکتر محمدکاظم مومنی، معاون درمان دانشگاه علوم‌پزشکی زاهدان، در پاسخ به همشهری درباره اقداماتی که باعث شده است مادران و نوزادان در شهرهای تحت پوشش این مرکز کمترین آمار مرگ را داشته باشند، به نکات جالبی اشاره می‌کند.

رفع کمبودها برای نجات نوزادان

یکی از شاخص‌های بهداشتی در جوامع، میزان مرگی است که درباره هر تولد زنده تا ۲۸ روزگی، همچنین مرگ مادران ثبت می‌شود. آمار مرگ نوزادان در منطقه بالا بود و مردم هم به دلایل فرهنگی کمتر به مراکز درمانی مراجعه می‌کردند. البته به همان میزانی که آمار مرگ‌ها زیاد بود، تعداد تخت‌های NICU و متخصصان کودکان هم با میزان موالید متناسب نبود. بر این اساس طی ۲ سال گذشته، تعداد تخت‌های بخش مراقبت‌های ویژه نوزادان افزایش یافت و تنها در بیمارستان علی‌ابن‌ابیطالب این عدد از ۱۸ به ۲۸ رسید؛ افزایشی که در مراکز درمانی دیگر هم رخ داد و حتی برخی شهرها هم دارای بخش ویژه مراقبت از نوزادان شدند. تعداد فوق‌تخصصان نوزادان هم از یک نفر به ۴ نفر رسید. این موارد باعث شده است که در تمام ساعات شبانه‌روز پزشکان در بخش حضور داشته باشند و هر نوزادی که بدحال باشد یا با مشکلی به دنیا بیاید، خدمات لازم را دریافت کند.

آموزش ویژه برای پرستاران

یکی از مهم‌ترین برنامه‌ها آموزش‌های ویژه برای پرستاران بخش NICU بود. کلاس‌های تئوری برگزار شد و یک مربی از تهران طی یک ماه در کنار پرستاران ما فنون پرستاری برای مراقبت از نوزادان را به آنها آموزش داد. افزایش تخت‌های NICU و تعداد متخصصان، همراه با برنامه‌های آموزشی، باعث شد تنها طی یک سال مرگ‌ومیر کودکان را ۲۵ درصد کاهش دهیم. ما در مرگ مادران باردار هم با کاهش چشمگیر مواجه بودیم که نشان‌دهنده رسیدگی و توانایی سیستم بهداشتی ماست. البته این آمار کاهشی مورد تایید ما نیست و هدف‌گذاری ما رسیدن به نقطه صفر برای مرگ مادران است.

خارجی‌ها، مجذوب سیستم شبکه بهداشت

سیستان و بلوچستان جزو استان‌های وسیع است و فاصله بین برخی شهرها حتی به ۱۸۰ کیلومتر هم می‌رسد؛ درست برعکس استان‌های شمالی که فاصله شهرها گاهی حتی به ۱۰ کیلومتر نمی‌رسد. به همین دلیل در سیستان و بلوچستان دسترسی به مراکز فوق‌تخصصی سطح ۳ برای مادران و نوزادان کمی سخت‌تر است. پراکندگی جمعیت در استان هم یک چالش جدی دیگر است. تعداد روستاهای ۱۰ خانواری و ۲۰ خانواری در این منطقه زیاد است و به دلیل مسائل قومی، قبیله‌ای و عشیره‌ای دور از هم زندگی می‌کنند. به همین دلیل تقویت شبکه بهداشت تا حدود زیادی توانست این موانع را مرتفع کند. یک ماه پیش کارشناسانی از یونیسف برای بازدید به این منطقه سفر کردند که از دفاتر آمریکا، خاورمیانه و نماینده آنها در ایران بودند. آنها شبکه بهداشت ما را تحسین می‌کردند زیرا با وجود تمامی چالش‌ها دسترسی به خدمات برای مادران و نوزادان برقرار بود. اینکه بهورزان ما در هر منطقه تمام مادران باردار را می‌شناسند و از وضعیت آنها آگاهی کامل دارند، برای آنها کاملا عجیب و جذاب بود.

آمار بالای زایمان‌های بهداشتی

۹۷ تا ۹۸ درصد زایمان‌ها در استان به‌ویژه محدوده تحت پوشش علوم‌پزشکی زاهدان (شامل سراوان، خاش، میرجاوه و زاهدان) زایمان‌های بهداشتی‌اند، یعنی تحت نظر سیستم بهداشت و درمان انجام می‌شوند. تعداد باقیمانده هم مربوط به مهاجران‌اند که زایمان‌هایشان را در خانه انجام می‌دهند و از نظر ما قابل‌قبول نیست. با توجه به اینکه هزینه‌های زایمان تقریبا رایگان است، ما حتی درباره این مادران هم پیگیریم که به مراکز بهداشتی ما مراجعه کنند؛ اما آنها به دلایل مهاجرتی همکاری ندارند. زایمان‌های بهداشتی در بیمارستان‌ها، مراکز تسهیل زایمان و مراکز بهداشتی‌درمانی انجام می‌شود و برخی هم توسط ماماهای آموزش‌دیده و مورد تایید علوم‌پزشکی در خانه‌ها صورت می‌گیرد.

مکث

افزایش مراقبت‌ها در بارداری پرخطر

حساسیت روی مرگ مادران در کشور ما بسیار بالاست و این مسئله آنقدر اهمیت دارد که اگر مادر باردار فوت کند، در کمتر از ۲۴ ساعت شخص وزیر بهداشت مطلع و پیگیر می‌شود. بر این اساس تعداد متخصصان زنان در سطح استان افزایش یافته است و این شامل همه کشور می‌شود. مراقبت‌های مادران در دوران بارداری هم توسط همین سیستم شبکه‌ای انجام می‌شود. اگر مادری در وضعیت پرخطر قرار داشته باشد، این مراقبت‌ها و ویزیت‌ها دو تا سه برابر افزایش پیدا می‌کند و در ماه آخر به هفته‌ای یک‌بار هم می‌رسد. اگر مادر بارداری در بیمارستان بدحال شود، یک کد خطر تعریف شده است که زنگ آن زده می‌شود و بیمارستان در حالت آماده‌باش قرار می‌گیرد تا تمامی کمک‌ها برای نجات مادر بسیج شوند.

آمار مرگ کودکان زیر یک سال در ایران ۱۴ کودک در هر هزار تولد است و این عدد در سال ۵۰ شمسی، ۱۵۰ کودک بوده است

آمار تولد

۱۴۰۰
۸۴ هزار و ۸۳۳ نوزاد

۱۴۰۱
۸۵ هزار و ۹۱ نوزاد

تعداد تخت NICU و فوق‌تخصص بیماری‌های کودکان در بیمارستان علی‌ابن‌ابیطالب زاهدان طی یک سال از ۱۸ به ۲۸ تخت و از یک به ۴ فوق‌تخصص رسیده است

آمار مرگ‌ومیر نوزادان

۱۴۰۰
۱۲٫۷۹ نوزاد در هر هزار تولد

۱۴۰۱
۱۱٫۵۹ نوزاد در هر هزار تولد

متوسط جهانی مرگ نوزادان در دنیا حدود ۳۱ در هر هزار تولد زنده و در منطقه ایران (منطقه مدیترانه شرقی) حدود ۲۰ در هر هزار تولد زنده (حدود ۲ درصد) است

آمار مرگ مادران

۱۴۰۱
۱۷ مرگ در هر ۱۰۰ هزار نفر

۱۴۰۲
۱۴ مرگ در هر ۱۰۰ هزار نفر

یک جهش مهم برای نجات نوزادان

تا ۵ سال پیش در خاش و سراوان بخش مراقبت‌های ویژه نوزادان NICU وجود نداشت؛ اما هم‌اکنون این بخش در هر دو منطقه احداث شده است. جز بخش دولتی، در بیمارستان‌های سپاه و تامین‌اجتماعی هم این بخش‌ها ایجاد شده‌اند که جهش‌های مهمی برای نجات جان کودکان است. نوزادان نارس بیشتر در معرض مرگ‌ومیرند؛ اما به دلیل افزایش دسترسی به خدمات درمانی و حضور متخصصان، احتمال ازدست‌رفتن جان آنها کاهش یافته است و مراقبت‌های بیشتری دریافت می‌کنند. عمده مشکلاتی هم که کودکان با آنها مواجه می‌شوند زجر تنفسی، عفونت و مشکلات گوارشی است و اگر دسترسی به بخش مراقبت‌های ویژه محدود باشد، می‌تواند جان آنها را به خطر بیندازد. البته ما به‌دنبال افزایش ظرفیت بخش مراقبت‌های ویژه‌ایم تا نوزاد بتواند تا تکامل کامل در این بخش بماند و مراقبت‌های لازم را دریافت کند.

فرهنگسازی برای افزایش مراجعه به مراکز بهداشتی

هدف ما نجات مادر و کودک و حفظ سلامت نوزادان است. با اجرای طرح جوانی جمعیت، مراقبت‌های خاص مادران در دوران بارداری ازجمله درمان کم‌خونی، تغذیه تکمیلی، مراقبت ماهانه و... در تمام کشور در حال اجراست. فرهنگسازی ما در مناطق مختلف استان هم به‌گونه‌ای پیش رفته است که اکنون دیگر از آن مقاومت‌ها برای عدم‌مراجعه به مراکز بهداشتی خبری نیست و مادران در دوران بارداری با میل بیشتری مراجعه می‌کنند. آنها تحت نظر قرار می‌گیرند، پرونده بهداشتی برایشان تشکیل می‌شود و هر لحظه که علامتی از خطر در آنها برای خودشان یا جنین بروز کند، به سطح بالاتر ارجاع می‌شوند.

تشویق نمی‌شویم

این اتفاق خوبی است که علوم‌پزشکی زاهدان به دلیل خدمات و تلاش‌های بی‌وقفه نیروهای انسانی در بهداشت و درمان در چنین جایگاهی قرار گرفته است و هدف ما حفظ و ارتقای این وضعیت است. اما ما در دریافت مشوق‌های جوانی جمعیت یک مشکل داریم. برای تمامی دانشگاه‌های علوم‌پزشکی این مشوق‌ها در صورت افزایش میزان موالید پرداخت می‌شود؛ اما مسئله اینجاست که آمار زادوولد در استان ما بالاست و به‌نوعی این مشوق‌ها شامل حال ما نمی‌شود. امیدواریم این مسئله به شکلی دیگر برای ما هم در نظر گرفته شود.

نکته روز **آرش نهاوندی**؛ روزنامه‌نگار

فواید کمتر شناخته شده تخم‌مرغ برای کودکان

تخم‌مرغ یکی از غنی‌ترین منابع مواد مغذی است و اگر روزانه یک تخم‌مرغ به بچه‌ها داده شود، می‌تواند سطح IQ آنها را ۱۵ امتیاز افزایش دهد. به گفته متخصصان تغذیه، تخم‌مرغ سرشار از مواد مغذی ضروری مانند اسیدهای آمینه، آهن، ویتامین‌ها، مواد معدنی و کاروتنوئیدها و همچنین مواد مغذی مقابله‌کننده با بیماری‌هایی مانند لوتئین و زاگزانتین است. همچنین طبق یک مطالعه منتشر شده در مجله «نوترشنال نوروساینس» (Nutritional Neuroscience) که شامل ۷۹ شرکت‌کننده بین سنین ۱۸ تا ۷۵ سال بوده، مشاهده شده که تخم‌مرغ عملکرد شناختی را نیز بهبود می‌بخشد.

مواد مغذی موجود در تخم‌مرغ

به گفته متخصصان، با بیش از ۶ گرم پروتئین در هر تخم‌مرغ، تقریبا نیمی از رژیم غذایی توصیه شده برای کودکان نوپا و تقریبا یک سوم از رژیم غذایی توصیه شده برای کودکان بزرگ‌تر تأمین می‌شود.

زمان مناسب برای دادن تخم‌مرغ به بچه‌ها

توصیه می‌شود یک تخم‌مرغ کامل پخته شده را در نخستین سال زندگی کودک خود، حدود ۶ ماهگی و نه قبل از ۴ ماهگی وارد رژیم غذایی او کنید. مشخص شده که وارد کردن تخم‌مرغ به رژیم غذایی کودکان در سنین پایین به آنها کمک می‌کند تا تحمل‌شان نسبت به تخم‌مرغ بالا برود و ممکن است خطر ابتلا به آلرژی را کاهش دهد.

فواید تخم‌مرغ در رژیم غذایی

تخم‌مرغ مملو از ۱۳ ویتامین و مواد معدنی مختلف است که به دلیل دارا بودن کولین، به رشد سالم مغز کمک می‌کند. این ماده غذایی همچنین سرشار از ید، آهن، پروتئین باکیفیت، چربی امگا ۳ و ویتامین‌های A، D، E و B12 است که وقتی به‌عنوان یک صبحانه با پروتئین بالا مصرف شود، می‌تواند سطح سیری کودک را افزایش داده و گرسنگی را نیز کاهش دهد.

شیوه اضافه‌کردن تخم‌مرغ به رژیم غذایی کودکان

توصیه می‌شود در سال اول زندگی فرزندتان یک تخم‌مرغ کامل پخته شده مصرف کنید و بهترین راه برای این کار پوره یا له کردن یک تخم‌مرغ آب پز یا همزده است تا از بافت مناسب آن اطمینان حاصل کنید. همچنین از افزودن نمک یا چاشنی‌های دیگر در مرحله اولیه خودداری کنید. برای بچه‌های بزرگ‌تر، تخم‌مرغ‌های آب پز به شکل سالاد، انتخاب خوبی است.

تغذیه

مراقب صبحانه‌های به ظاهر سالم باشید

درحالی که بیشتر ما سعی می‌کنیم روز خود را با یک صبحانه سالم آغاز کنیم، اما آیا واقعا همه گزینه‌هایی که برای صبحانه انتخاب می‌کنیم سالم هستند؟ در این مطلب به چند صبحانه رایج اشاره می‌کنیم که ظاهرا سالم اما در واقع مضر هستند.

آبمیوه

آبمیوه‌ها اغلب به‌عنوان یک گزینه صبحانه سالم در نظر گرفته می‌شوند؛ زیرا سرشار از مواد مغذی به‌دست آمده از میوه‌های تازه هستند. اما تعجب خواهید کرد اگر بدانید که فقط یک لیوان آب میوه پر از ساکارز و فروکتوز است که ممکن است سطح قند را نیز افزایش دهد. علاوه بر این، کمبود فیبر، آن را به یک انتخاب ضعیف تبدیل می‌کند. اگر می‌خواهید دریافت آنتی‌اکسیدان‌ها و ویتامین‌ها را در رژیم غذایی تقویت کنید، بهتر است برای صبحانه از میوه‌های تازه استفاده شود تا مقداری فیبر سالم به رژیم غذایی اضافه کنید.

رشته فرنگی (نودل)

رشته فرنگی اغلب با سرخ‌کردن رشته‌های خمیر درست می‌شود؛ بنابراین فرایند سرخ‌کردن آن را ناسالم می‌کند. مخصوصا وقتی دوباره با روغن، سبزیجات و ادویه جات پخته شود. بنابراین بهتر است از مصرف نودل در صبح خودداری کنید؛ زیرا وجود چربی‌ها، گلوتن و کربوهیدرات‌ها با هم منجر به افزایش وزن می‌شود.

ماست طعم دار

ماست‌های طعم‌دار بسته‌بندی شده ممکن است گزینه‌ای لذیذ برای ترکیب با جو، موسلی یا گرانولا به‌عنوان یک صبحانه سالم به‌نظر برسند، اما این ماست‌های طعم‌دار با افزودن طعم‌های مصنوعی، قندهای تصفیه‌شده و مواد نگهدارنده ساخته می‌شوند. خوردن منظم آنها ممکن است منجر به مصرف بیش از حد قند شود که خطر ابتلا به چاقی، دیابت و بیماری قلبی را افزایش می‌دهد.

گرانولا

گرانولا یکی از خوشمزه‌ترین اجزای مخلوط غلات، میوه‌های خشک و آجیل است، اما تعجب خواهید کرد اگر بدانید که این طعم شیرین و بافت ترد با افزودن قسمت‌هایی از تخم‌مرغ، مواد افزودنی و شکر به‌دست می‌آید که منجر به افزایش ناگهانی سطح قند بدن شده و باعث می‌شود بعد از مدتی احساس خستگی کنید.

کورن فلکس (برگه ذرت)

کورن فلکس (برگه ذرت) یکی از محبوب‌ترین گزینه‌های صبحانه در سراسر دنیاست، اما اگر بدانید که این گزینه آسان بسیار فرآوری و تصفیه شده و حاوی شکر و نمک اضافه شده است، ناامید خواهید شد. در واقع، فرآوری دانه‌های ذرت، فیبر و مواد مغذی ضروری مانند ویتامین‌ها و مواد معدنی را کم می‌کند.

کلاه ایمنی هشدار دهنده

یک کلاه ایمنی آزمایشی جدید رانندگان وسایل نقلیه مخصوص ساختمان‌سازی را از جراحت‌های جدی حفظ می‌کند. این دستگاه میزان تکان خوردن پوشنده آن حین رانندگی را اندازه‌گیری می‌کند و هنگامی که لرزش بیش از حد شود، هشدار می‌دهد. هرچند این کلاه ایمنی ظاهری معمولی دارد، اما به حسگرهای پیزوالکتریک مجهز شده است.

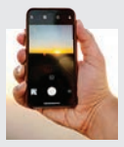

آسیب خورشیدگرفتگی به گوشی موبایل

اگر به هر دلیلی از دوربین گوشی خود برای تماشای خورشیدگرفتگی استفاده می‌کنید، بهتر است دیگر این کار را انجام ندهید، زیرا ناسا اعلام کرده که انجام این کار می‌تواند باعث سوختن مدارهای دستگاه شما شود. ناسا پیشنهاد می‌کند به‌جای گوشی از عینک‌های مخصوص خورشید گرفتگی برای تصویربرداری ایمن از این رویداد استفاده کنید.

ارتباطات

توضیحات وزیر ارتباطات درباره تولید گوشی ایرانی

عیسی زارع‌پور، وزیر ارتباطات و فناوری اطلاعات درباره آخرین وضعیت تولید گوشی همراه ایرانی در کشور گفت: «این حوزه، یک حوزه مشترک بین ما و وزارت محترم صمت است.» ما یک کار مشترک را با وزارت صمت شروع کرده‌ایم و می‌خواهیم زیرساخت لازم را فراهم کنیم که در قدم اول بتوانیم بخشی از نیازهای کشور را تامین و بحث سیستم‌عامل را دنبال کنیم که الان الحمدلله کار در حال پیگیری است. بنده اعتقاد دارم که جوانان ما می‌توانند واقعا نیاز کشور را در این حوزه هم برطرف کنند؛ البته هم نیاز کشور و هم اینکه صادرات داشته باشیم.» به گزارش همشهری، وزیر ارتباطات با بیان خاطره‌ای از دیدار و گفت‌وگویش با وزیر فناوری اطلاعات هند گفت: «یک سال و نیم پیش با وزیر هند صحبت کردم و او می‌گفت که ۵۰درصد نیاز کشورش را در داخل هند تولید می‌کند.» زارع‌پور ادامه داد: «الان که من خدمت شما صحبت می‌کنم هند، صادرکننده تلفن همراه شده است.

من بارها عرض کرده‌ام، جوانان ما از جوانان هندی کمتر نیستند. می‌توانیم نیاز کشور را تامین کنیم، اما فضا حتما باید رقابتی باشد. نمی‌خواهیم تجربه تلخ بعضی از حوزه‌های دیگر که در کشور بوده است، تکرار شود. حتما می‌توانیم گوشی‌های باکیفیت تولید کنیم که حتی قابلیت رقابت با خارجی‌ها را نیز داشته باشند. در همین چند مدلی هم که از گذشته داشته‌ایم یا اخیرا تولید شده، نشان داده‌ایم که می‌توانیم هم از نظر قیمت و هم از نظر کیفیت رقابت کنیم. به هر حال یک مسیر طولانی در پیش است که باید با همدلی و همراهی بقیه دستگاه‌ها و مهم‌تر از همه اینها اعتماد مردم آن را طی کنیم. مردم به هر حال باید اعتماد کنند و گوشی برای‌شان به‌صرفه باشد. آنها انتخاب‌کننده هستند و باید به انتخاب مردم هم احترام بگذاریم. امیدوارم که این همدلی و همراهی نتیجه‌اش این شود که ما شاهد حضور پرقدرت گوشی‌های ایرانی در بازار جهانی باشیم.»

نیت شر پشت یک پیامک

هکرها با استفاده از پیامک‌های جعلی، بدافزارهایی را برای سرقت اطلاعات روی گوشی‌ها نصب می‌کنند

گزارش

ساسان شادمان‌منفرد
روزنامه‌نگار

هفته گذشته وزارت رفاه درخصوص پیامک جعلی کمک‌هزینه یک‌میلیون تومانی کالابرگ الکترونیکی به مردم هشدار داد و اعلام کرد که به هیچ‌وجه وارد لینک ارسال شده، نشوید. با وجود تذکرهای بسیار از سوی مقامات مختلف و کارشناسان حوزه سایبری، باز هم بسیاری از مردم گرفتار چنین پیامک‌هایی می‌شوند.

روش کار چگونه است؟

در مدل کلاهبرداری کالابرگ، پس از کلیک کردن روی لینک ارسال‌شده توسط پیامک، قربانی پس از فرآیندی کوتاه به یک درگاه پرداخت متصل می‌شود. آنجا معمولا درخواست پرداخت مبلغ جزئی می‌شود و در انتهای کار پیام خطای فنی به شما می‌دهد؛ چون درواقع بانک و درگاهی درکار نبوده است! البته اینها واقعا مهم نیست؛ چون اطلاعات حساب بانکی شما به‌راحتی مورد سرقت قرار می‌گیرد. حالا شاید بپرسید که اطلاعات کارت بانکی بدون دریافت رمز دوم چه فایده‌ای دارد؟ اما نکته همین‌جاست که بدافزار به هکرها این امکان را می‌دهد که به پیامک‌های شما نیز دسترسی داشته باشند؛ بنابراین برای پرداخت آن مبلغ جزئی، پیامک رمز دوم دریافت کرده‌اید که حالا متأسفانه در اختیار هکرها قرار دارد.

C&C چیست؟

حملات فرمان و کنترل (Command and Control Attacks)، نوعی از حملات سایبری است که شامل ابزارهایی برای برقراری ارتباط و کنترل یک ماشین (مثلا گوشی موبایل) یا شبکه آلوده می‌شود. یک هکر برای اینکه تا حد امکان از حمله بدافزارش سود ببرد، به یک شبکه مخفی یا بهتر بگوییم یک در پشتی بین سرور خود و شبکه یا ماشین مورد حمله قرار گرفته نیاز دارد. سرور مجرمان سایبری، به‌عنوان سرور فرمان و کنترل (C&C) یا سرور C۲ نامیده می‌شود. به این نکته حتما توجه داشته باشید که برای مجرمان سایبری، یک حمله موفقیت‌آمیز چیزی بیشتر از ورود غیرمجاز یا نصب بدافزار است. برای استفاده حداکثری از داده‌های سرقت‌شده، هکرها باید در سیستم یا شبکه ناشناس باقی بمانند تا فعالیت‌های مجرمانه را انجام دهند. برای این کار از سرور فرمان و کنترل (C&C) استفاده می‌کنند. آن در پشتی که ایجاد کرده‌اند به وسیله‌ای برای کنترل رایانه، گوشی یا شبکه قربانی برای فعالیت‌های مجرمانه، مانند استخراج داده‌ها تبدیل می‌شود. پس طبیعی است که کنترل پیامک‌های شما نیز در اختیار آنها قرار می‌گیرد. هکرها حتی می‌توانند از طریق سیستم شما، به دیگران پیامک نیز ارسال کنند!

راه‌های مقابله

ساده‌ترین راه این است که روی چنین لینک‌هایی هرگز کلیک نکنید. لینک‌های ارسالی سازمان‌های مختلف هیچ‌گاه دارای فایل‌هایی با پسوند apk برای گوشی‌های اندرویدی نیست. چنین پسوندی در لینک‌های ارسالی نشان می‌دهد که به‌احتمال بسیار، قرار است یک برنامه (یا بهتر بگوییم یک بدافزار) روی سیستم شما نصب شود. داشتن آنتی‌هک‌ها و آنتی‌ویروس‌های به‌روزرسانی‌شده روی گوشی یا سیستم‌های رایانه‌ای هم می‌تواند تا حد زیادی شما را در مقابل هکرها، مصون نگه دارد، اما به هرحال نمی‌توان چندان هم به این موضوع اکتفا کرد.

مکث

اگر چنین بدافزاری را نصب کنیم، چه باید کرد؟

- **ابتدا اتصال گوشی به اینترنت را قطع کنید تا از ارتباط بیشتر بدافزار با سرورهای خارجی جلوگیری شود.**
- **اگر امکان دارد، داده‌های مهم مانند عکس‌ها و اسناد را به یک دستگاه امن منتقل کنید.**
- **آنتی‌ویروس معتبری را دانلود و نصب کنید. پس از نصب، یک اسکن کامل از دستگاه انجام دهید تا از شناسایی و حذف بدافزار اطمینان حاصل شود.**
- **بررسی کنید که آیا برنامه‌های ناشناخته یا مشکوکی روی گوشی شما نصب شده است. این برنامه‌ها را حذف کنید.**
- **درصورتی که مشکل همچنان ادامه دارد، ممکن است نیاز باشد گوشی را به تنظیمات کارخانه بازگردانید. این کار تمام داده‌ها و برنامه‌های نصب‌شده را پاک می‌کند.**
- **پس از پاکسازی بدافزار، مطمئن شوید که سیستم عامل و تمام برنامه‌هایتان به‌روز هستند تا از آسیب‌پذیری‌های امنیتی جلوگیری شود.**
- **توصیه می‌شود رمزهای عبور حساب‌های آنلاین خود را تغییر دهید؛ به‌ویژه اگر احتمال می‌دهید که اطلاعات ورود به حساب‌هایتان فاش شده باشد. به‌نظر می‌رسد که مسدود کردن کارت‌های بانکی هم باید در اولویت قرار بگیرد.**

عدد خبر

۸۰ درصد

یک گزارش جدید که به ۷ سال پس از توافق پاریس می‌پردازد، نشان می‌دهد که تنها ۵۷ شرکت ۸۰ درصد کربن دی اکسید جهان را تولید کرده‌اند. سال گذشته به‌عنوان گرم‌ترین سال ثبت‌شده مطرح شد و زمین به سمت گرمایش جهانی ۲.۷ درجه پیش می‌رود، با این حال بزرگ‌ترین تولیدکنندگان سیمان و سوخت فسیلی نسبت به تغییرات آب و هوایی بی‌توجهی نشان می‌دهند.

۴ موشک

شرکت لاکهید مارتین برای نخستین بار در نوع خود ۴ موشک LRASM را به‌صورت گروهی به پرواز درآورد. این پرواز آزمایشی که به‌صورت چهارگانه انجام شد، لحظه‌ای تاریخی برای این شرکت و نیروی دریایی ایالات متحده را رقم زد. این آزمایش بخشی از دوازدهمین رویداد آزمایشی یکپارچه (ITE-12) در اوایل ماه جاری بوده است.

فناوری

پرونده خودروی اپل با تعدیل نیرو بسته شد

شرکت اپل به‌عنوان یکی از غول‌های فناوری دنیا در سال‌های اخیر برخلاف سایر شرکت‌هایی که از زمان همه‌گیری کووید صدها هزار نفر را تعدیل کردند از اخراج گسترده کارکنان خودداری کرده است. اما خبرها حاکی از آن است که این شرکت پس از کنار گذاشتن طرح خودروهای خودران، مجبور به تعدیل ۷۰۰ نیروی خود است. به گزارش بی‌بی‌سی، اپل حدود ۱۶۱ هزار نیروی کار جهانی دارد. پائولو پسکاتوره، تحلیلگر صنعت می‌گوید: «اپل با ارزش‌ترین شرکت جهان است اما هیچ‌کس از کاهش مشاغل مصون نیست. البته کاهش کارمندان در اپل بیشتر شبیه تغییر تمرکز استراتژیک به سایر حوزه‌های نوظهور مانند هوش مصنوعی است.» گزارش‌هایی مبنی بر پایان دادن به سرمایه‌گذاری چند میلیارد دلاری اپل در پروژه خودروهای خودران برای نخستین بار در ماه فوریه منتشر شد.

آگهی مناقصه عمومی
نوبت اول
شرکت راهسازی و عمران ایران

شرکت راهسازی و عمران ایران در نظر دارد **اجرای عملیات عمرانی پروژه باراجین قزوین به شرح ذیل** را از طریق برگزاری مناقصه به پیمانکاران حقیقی و حقوقی ذیصلاح واگذار نماید.
۱- مدیریت و تامین نیروی انسانی، حراست و نگهبانی
۲- مدیریت و تأمین نیروی انسانی سایر قسمت‌های پروژه
متقاضیان جهت اخذ اسناد مناقصه تا مورخ ۱۴۰۳/۰۱/۲۸ به آدرس قزوین بوستان باراجین، کارگاه شرکت راهسازی و عمران ایران مراجعه نمایند.
تلفن جهت هماهنگی ۰۹۱۲۸۸۱۰۹۵۹ محمدیان
ساعت تماس ۸/۳۰ الی ۱۶

تجدید آگهی مناقصه عمومی (نوبت دوم)

یک مؤسسه عمرانی در نظر دارد برونسپاری های زیر را از طریق مناقصه عمومی به پیمانکار واجد شرایط واگذار نماید. لذا بدین وسیله از کلیه پیمانکارانی که دارای سوابق مرتبط می باشند دعوت به عمل می آید ضمن واریز مبلغ ۱/۰۰۰/۰۰۰ ریال (برای هر مناقصه) در وجه بانک سپه شعبه بلوار دریا به شماره حساب ۵۱۵۴۸۷۸۱۰۸۰۱۱ در ساعت اداری از تاریخ چاپ آگهی الی تاریخ ۱۴۰۳/۰۱/۲۵ با در دست داشتن معرفی نامه رسمی و اصل فیش واریزی به آدرس مندرج در آگهی مراجعه و نسبت به خرید اسناد اقدام نمایند:

ردیف	موضوع مناقصه پروژه راه‌آهن چابهار - زاهدان - قطعه سوم	مبلغ شرکت در مناقصه	توضیحات
۱	عملیات بارگیری و حمل و جا گذاری تیر های بتنی پیش ساخته ۳۰ متری پل های خاص	۳,۰۰۰,۰۰۰,۰۰۰ ریال	
۲	کلیه عملیات تهیه مواد اولیه، طبخ و توزیع غذا به همراه تأمین مواد مصرفی روزانه و نیروی انسانی مورد نیاز	۱۲,۵۰۰,۰۰۰,۰۰۰ ریال	
۳	کلیه عملیات خاکبرداری در ترانشه	۶,۰۰۰,۰۰۰,۰۰۰ریال	
۴	اجرای عملیات ابنیه فنی شامل ساخت و تکمیل آبرو و دیوار هدایت ها	۳,۰۰۰,۰۰۰,۰۰۰ریال	
۵	اجرای عملیات ابنیه فنی شامل پل های خاص	۳,۰۰۰,۰۰۰,۰۰۰ریال	

شرایط: مناقصه‌گزار حق دارد هر یك از پیشنهادها را قبول یا رد کند یا بنا بر تشخیص خود در هر زمان، حتی در آخرین مراحل، فرآیند مناقصه را لغو نماید و از این بابت هیچ مسئولیت و تعهدی در برابر مناقصه گران نخواهد داشت.
۱- نشانی مازندران، ساری، میدان امام خمینی (ره)، بلوار جام جم، جنب بنیاد مسکن، ساختمان موسسه راهیران نسبت به خرید اسناد مناقصه اقدام نمایند. شماره تلفن جهت کسب اطلاعات بیشتر: ۰۲۱۸۸۶۹۸۱۸۳
۲- سیستان بلوچستان، چابهار، نیک شهر، روستای مهبان، شماره تماس ۰۹۱۷-۵۰۶-۷۵۶۷ مسئول امور قراردادهای کارگاه
تاریخ و محل تحویل اسناد مناقصه: **مناقصه گران پس از دریافت اسناد مناقصه حداکثر تا پایان وقت اداری روز شنبه ۱۴۰۳/۰۱/۲۵ اسناد مربوطه را در پاکت لاک و مهر شده به نشانی مناقصه گزار تحویل دهند.**
هزینه چاپ هر دو نوبت آگهی بر عهده برنده مناقصه می باشد.

آگهی تجدید مزایده نوبت اول
شرکت صبا آرمه (سهامی خاص)
Saba Armeh Co.

فروش واحدهای مجتمع تجاری - مسکونی وانیا چالوس

شرکت صبا آرمه (متعلق به شرکت سرمایه گذاری صندوق بازنشستگی کشوری) در نظر دارد تعداد **۱۵ واحد** از واحدهای مسکونی نوساز واقع در مجتمع تجاری- مسکونی وانیا به نشانی: مازندران، چالوس، کیلومتر ۶ جاده متل قو، پلاک ۵۰ ساحلی را از طریق مزایده به فروش برساند. متقاضیان می‌توانند از تاریخ درج این آگهی به مدت **۵ روز کاری** جهت کسب اطلاعات و دریافت اسناد مزایده به دفتر مرکزی شرکت به نشانی: تهران، دروس - خیابان پاسداران- خیابان شهید حجت سوری- پلاک ۵ طبقه دوم مراجعه و یا با شماره تلفن‌های ۲۶۶۵۲۳۶۷- ۲۶۶۵۲۲۸۶ داخلی ۲۲۵۰ و یا شماره تلفن ۰۹۱۰۳۱۷۲۷۴۲ تماس حاصل فرمایند.

مجتمع تجاری-مسکونی وانیا-چالوس

ردیف	بلوک - طبقه -موقعیت واحد	مساحت (مترمربع)	قیمت فروش کل (ریال)
۱	شرقی -دوم-جنوب شرقی	۱۲۸	۱۲۸,۰۰۰,۰۰۰,۰۰۰
۲	شرقی-دوم-جنوب غربی	۱۰۲	۱۰۲,۰۰۰,۰۰۰,۰۰۰
۳	شرقی-سوم-جنوب غربی	۱۰۰	۱۰۵,۰۰۰,۰۰۰,۰۰۰
۴	شرقی-سوم-جنوب شرقی	۱۲۸	۱۳۴,۴۰۰,۰۰۰,۰۰۰
۵	شرقی-چهارم-جنوب شرقی	۱۲۸	۱۴۰,۸۰۰,۰۰۰,۰۰۰
۶	شرقی-چهارم-جنوب غربی	۹۶	۱۰۵,۶۰۰,۰۰۰,۰۰۰
۷	شرقی-پنجم-جنوب غربی	۹۵	۱۰۹,۲۵۰,۰۰۰,۰۰۰
۸	شرقی-ششم-جنوب غربی	۹۳	۱۱۱,۶۰۰,۰۰۰,۰۰۰
۹	غربی-دوم-جنوب غربی	۱۲۶	۱۲۶,۰۰۰,۰۰۰,۰۰۰
۱۰	غربی-سوم-جنوب غربی	۱۲۶	۱۳۲,۳۰۰,۰۰۰,۰۰۰
۱۱	غربی-چهارم-جنوب غربی	۱۲۶	۱۳۸,۶۰۰,۰۰۰,۰۰۰
۱۲	غربی-پنجم-جنوب شرقی	۹۷	۱۱۱,۵۵۰,۰۰۰,۰۰۰
۱۳	غربی-ششم-جنوب غربی	۱۲۶	۱۵۱,۲۰۰,۰۰۰,۰۰۰
۱۴	غربی-هفتم-جنوب شرقی	۸۰	۱۰۰,۰۰۰,۰۰۰,۰۰۰
۱۵	غربی-هفتم-جنوب غربی	۱۲۷	۱۵۸,۷۵۰,۰۰۰,۰۰۰

- شرایط پرداخت : ۷۰ درصد پیش پرداخت همزمان با امضاء قرارداد - ۲۵ درصد زمان تحویل واحد - ۵ درصد همزمان با انتقال سند.
- اعتبار این اسناد برای پیشنهاد خرید یک واحد می باشد و در صورت درخواست خرید واحدهای بیشتر باید برای هر واحد اسناد مزایده خریداری گردد.
- مهلت خرید اسناد مزایده تا پایان ساعت اداری روز شنبه به تاریخ ۱۴۰۳/۰۱/۲۵ می باشد و متقاضیان می بایست پیشنهادات خود را حداکثر تا ساعت ۱۲:۰۰ روز شنبه به تاریخ ۱۴۰۳/۰۲/۰۱ به شرکت صبا آرمه ارائه نمایند. همچنین زمان بازگشایی پاکت ها ساعت ۱۴:۰۰ همان روز در نظر گرفته شده است.
- تضمین شرکت در مزایده به مبلغ ۵٪ مبلغ پایه واحد مورد نظر می‌باشد که به یکی از صورت های زیر همراه با اسناد مزایده در پاکت الف ارائه خواهد شد.
الف) رسید بانکی واریز وجه مزبور به حساب بانکی شرکت صبا آرمه
ب) ضمانت نامه بانکی به نام شرکت صبا آرمه
شرکت صبا آرمه

آگهی تجدید مزایده نوبت اول
شرکت صبا آرمه (سهامی خاص)
Saba Armeh Co.

رهن واجاره ملک تجاری وانیا چالوس

شرکت صبا آرمه (متعلق به شرکت سرمایه گذاری صندوق بازنشستگی کشوری) در نظر دارد ۳ دانگ بخش تجاری از مجتمع مسکونی- تجاری وانیا به مساحت حدودی ۱۲۱۳ متر مربع واقع در استان مازندران، چالوس، کیلومتر ۵ جاده نمک آبرود، هچیرود، روبه روی دوجمان، پلاک ۵۰ ساحلی را از طریق مزایده به مدت ۵ ساله به صورت رهن و اجاره با قیمت پایه (۲۰,۰۰۰,۰۰۰,۰۰۰ریال رهن و اجاره ماهیانه سال اول ۳,۰۰۰,۰۰۰,۰۰۰ ریال) واگذار نماید. متقاضیان می‌توانند از تاریخ درج این آگهی **به مدت ۵ روز کاری** جهت کسب اطلاعات و دریافت اسناد مزایده به دفتر مرکزی شرکت به نشانی: تهران، خیابان پاسداران، خیابان شهید حجت سوری، پلاک ۵، طبقه دوم مراجعه و یا با شماره تلفن های ۲۶۶۵۲۳۶۷- ۲۶۶۵۲۲۸۶ داخلی ۲۲۵۰ و یا شماره تلفن ۰۹۱۰۳۱۷۲۷۴۲ تماس حاصل فرمایند.
- شرایط پرداخت : پرداخت ۱۰۰ درصد رهن همزمان با امضاء قرارداد - پرداخت اجاره به صورت ماهانه
- مهلت خرید اسناد مزایده تا پایان ساعت اداری روز شنبه به تاریخ ۱۴۰۳/۰۱/۲۵ می باشد و متقاضیان می بایست پیشنهادات خود را حداکثر تا ساعت ۱۲:۰۰ روز شنبه به تاریخ ۱۴۰۳/۰۲/۰۱ به شرکت صبا آرمه ارائه نمایند. همچنین زمان بازگشایی پاکت ها ساعت ۱۴:۰۰ همان روز در نظر گرفته شده است.
- تضمین شرکت در مزایده به مبلغ ۱۰٪ مبلغ پایه مزایده (معادل اجاره بهای سال اول بر اساس قیمت پایه) واحد مورد نظر می باشد که به یکی از صورت های زیر همراه با اسناد مزایده در پاکت "الف" ارائه خواهد شد.
الف) رسید بانکی واریز وجه مزبور به حساب بانکی شرکت صبا آرمه
ب) ضمانت نامه بانکی به نام شرکت صبا آرمه
شرکت صبا آرمه

آگهی فروش املاک
واسپاری آباد مسکن
این شرکت در نظر دارد تعداد محدودی از املاک خود با متراژهای متنوع را به شرح جدول ذیل بفروش برساند.

پروژه	تعداد واحد	کاربری
جزیره کیش - ساحل مرجان	محدود	مسکونی
جزیره قشم - مجتمع طاهری	محدود	تجاری
چالوس - بام چالوس	محدود	مسکونی
تهران - نگین شهرری	محدود	مسکونی
تهران - میرداماد	محدود	تجاری
تهران - پاسداران	محدود	مسکونی
تهران- حسین آباد	محدود	مسکونی
تهران - پونک	محدود	مسکونی
کرج - فردیس(شهرک ناز)	محدود	مسکونی
کرج - فردیس(شهرک بنفشه)	محدود	مسکونی
بندرانزلی - منطقه آزاد	محدود	مسکونی

و سایر پروژه ها شماره تماس: ۰۲۱-۷۱۷۳۹
آدرس سایت: www.maskanleas.com
آدرس: تهران، سعادت آباد، پایین تر از میدان فرهنگ، خیابان داوود رشیدی، شماره ۱۳، طبقه پنجم، واحد فروش

آگهی فروش املاک به صورت مزایده
تأمین مسکن فرهنگیان
TMF.CO
www.tmfco.org

شرکت تأمین مسکن فرهنگیان در نظر دارد تعدادی از واحدهای تجاری خود در **مجتمع تجاری، اداری، تفریحی آبنوس** را طبق جدول به شرح ذیل، با وضع موجود در مزایده از تاریخ ۱۴۰۳/۰۱/۱۸ تا تاریخ ۱۴۰۳/۰۱/۲۷ به صورت نقدی به فروش برساند. لذا علاقه‌مندان می‌توانند بمنظور دریافت اسناد مزایده و کسب اطلاعات بیشتر و هماهنگی برای بازدید، همه روزه از ساعت ۹ الی ۱۵ به استثناء ایام تعطیل به نشانی: تهران، میدان ونک، ابتدای خیابان ملاصدرا، خیابان شاد، بن بست باغسرا، پلاک ۱۰ مراجعه و یا با شماره های ۶۶ - ۸۸۶۷۵۴۶۰ - ۸۸۶۷۵۴۶۷ تماس حاصل فرمایند.
مهلت ارائه پیشنهادات تا ساعت ۱۶ روز دوشنبه مورخ ۱۴۰۳/۰۱/۲۷ خواهد بود.
به پیشنهادات مشروط و فاقد سپرده و پیشنهادهایی که بعد از مدت مقرر واصل شود ترتیب اثر داده نخواهد شد.
هزینه کارشناسی رسمی و هزینه درج آگهی به عهده برنده مزایده می باشد.

ردیف	متراژ	طبقه	قیمت پایه - ریال	آدرس ملک	مبلغ سپرده حضور در مزایده - ریال
۱	۶۶	طبقه همکف - واحد شماره ۲ - ۳۰	۲۳۷,۶۰۰,۰۰۰,۰۰۰	تهران، انتهای اتوبان شهید باکری، ضلع جنوبی هایپر استار، مجتمع تجاری، اداری و تفریحی آبنوس	۱۱,۸۸۰,۰۰۰,۰۰۰
۲	۳۹,۳	طبقه اول - واحد شماره ۱۱۹	۱۱۷,۹۰۰,۰۰۰,۰۰۰		۵,۸۹۵,۰۰۰,۰۰۰
۳	۳۲,۴	طبقه همکف - واحد شماره ۱۳	۹۷,۲۰۰,۰۰۰,۰۰۰		۴,۸۶۰,۰۰۰,۰۰۰
۴	۵۰,۲	طبقه همکف - واحد شماره ۵۷	۱۳۸,۵۵۲,۰۰۰,۰۰۰		۶,۹۲۷,۶۰۰,۰۰۰
۵	۴۳,۲	طبقه اول - واحد شماره ۵۳	۹۸,۴۹۶,۰۰۰,۰۰۰		۴,۹۲۴,۸۰۰,۰۰۰
۶	۶۶,۶	طبقه همکف - واحد شماره ۳۰	۲۳۹,۷۶۰,۰۰۰,۰۰۰		۱۱,۹۸۸,۰۰۰,۰۰۰

نگاه

فاطمه عسگری‌نیا؛ روزنامه‌نگار

کارت‌ها در صف هستند خیالتان راحت

همیشه صف‌های طولانی نانوایی و وقتی که از آدمی در این صف‌ها برای گرفتن نان تلف می‌شود، دغدغه خیلی از ما بوده و هست؛ هرچند در سال‌های اخیر ورود تکنولوژی به نانوایی و تنورهای مکانیزه که کار را هم برای نانواها و هم مشتریانشان آسان‌تر کرده، کمی از این دغدغه کم شده اما در هرصورت با توجه به نقش و اهمیت وقت در سرعت عمل در زندگی انسان‌ها، این دغدغه همچنان پابرجاست. به‌خاطر همین در شهرهای بزرگی مثل تهران تکنولوژی به یاری افراد آمده و آنها می‌توانند با کمک اپلیکیشن‌هایی مثل سرویس‌های حمل‌ونقل اینترنتی و سفارش آنلاین حتی نان مورد نیاز خود را بدون اینکه در صف نانوایی حاضر شوند و زمان زیادی را در این صف حوصله‌بر هدر دهند، به‌صورت اینترنتی خریداری کنند؛ البته شرط استفاده از این نوآوری‌ها شل کردن سر کیسه و پرداخت مبلغ بیشتر از مبلغ عرف نان در خرید حضوری است. اما در شهرهای کوچک‌تر که خبری از این تکنولوژی‌ها نیست و مردم به‌خاطر شرایط اقتصادی اگر این تکنولوژی‌ها هم باشد خیلی علاقه‌ای به استفاده از آن ندارند، این خلاقیت نانوایی‌هاست که به مدد آنها می‌آید؛ مانند یک نانوایی در بابلسر که با یک فکر بکر مثال‌زدنی، هم از شلوغی داخل نانوایی خود را خلاص کرده هم این فرصت را به مشتری‌هایش داده که بدون دغدغه صف، نان مورد نیازشان را تهیه کنند. قصه از این قرار است که این نانوایی با تعبیه یک باکس برای کارت‌های بانکی صف داخل نانوایی را حذف کرده و این کارت‌های بانکی هستند که جور انتظار برای آماده‌شدن نان‌ها را می‌کشند. افراد بعد از ورود به داخل نانوایی، کارت بانکی خود را داخل این باکس چوبی بامزه قرار می‌دهند و خارج از محوطه نانوایی یا به انتظار می‌نشینند یا کارهای عقب‌افتاده را انجام می‌دهند. شاطر هم به محض آماده‌شدن نان به‌ترتیب کارت‌هایی که داخل باکس قرار دارد، اسم افراد را از روی کارت‌ها بلند صدا می‌کند و خلاصه نان به مشتری می‌رسد بدون اینکه حقی از کسی ضایع شود. خلاصه اینکه درست است عصر، عصر تکنولوژی است، اما خلاقیت همیشه حرف اول را می‌زند و با خلاقیت خیلی از کارها برای همه آسان‌تر می‌شود.

مصور

تاروپود علاقه

علی آقا و تک و توک رفوگرانی که هنوز جلای وطن نکرده‌اند، هر ماه کمتر از حقوق کارمندی تازه‌کار حقوق ثابتی می‌گیرند تا در ازای آن همه سفارش های ریز و درشت و کم و زیاد، آنها را انجام دهند. بسیاری از همکاران علی آقا که در کشورهای همسایه به وصله پینه فرش‌های دستباف ایرانی و غیرایرانی مشغولند، در آنجا قدر و قیمتی پیدا کرده‌اند و به قول علی آقا «حقوق دلاری» می‌گیرند، اما هنوز دل اوستاعلی، رضا نداده که در جایی دور از ایران تاروپود قالی‌های زخم‌خورده ایرانی را پیوند بزند.

وصله فرش ایرانی جایی دور از ایران

بسیاری از رفوگران ایرانی در کشورهای همسایه کار می‌کنند

زندگی

رابعه تیموری
روزنامه‌نگار

تاجرانی که در ترکیه فرش دستباف معامله می‌کنند، برای رفوی آنها به همکاران علی‌آقا پول خوبی می‌دهند؛ آنقدر که می‌ارزد چند روز وسط گل‌های ریز و ظریف فرش چمباتمه بزنند و آنقدر تار و پود از هم پاشیده آنها را به هم ببافند و لابه‌لای سرریشه‌هایشان نخ چله کاشان سه‌لا بتابانند که قالی مثل روزی شود که از دار پایین آورده شده. آنجا هم بیشتر قالی‌هایی که زیر دست رفوگران ایرانی می‌آید، قالی‌های کف ابریشم و گل ابریشم تبریز، قم و اصفهان هستند، ولی اینجا، در ایران، حتی در همان تبریز و قم و اصفهان هم کمتر کسی از رفوگران سراغی می‌گیرد. پارسال یکی از تاجران ترک به علی‌آقا پیشنهاد کرد که همراه او به ترکیه برود و روی قالی‌های عیب و ایرادداری که از ایرانیان می‌خرد، دستی بکشد تا بتواند آنها را دولاپهنا به اروپاییان شیفته فرش ایرانی بفروشد، ولی علی‌آقا پیشنهاد او و دستمزد دلاری را که وعده داده بود، قبول نکرد و هنوز هم با ۵۰۰هزار تومان حقوق روزانه‌ای که از کاسبان فرش دور میدان گمرک می‌گیرد، می‌سازد. علی رحیمی از تک و توک رفوگرانی است که کسادی بازار رفوگری هنوز او را به جلای وطن وانداشته است.

وقتی درفش باریک و نوک تیز را از لای تار و پود قالی بیرون می‌کشد، تصور می‌کنی به جای آن پرزهای گلوله‌شده‌ای که با درفش بالا آمده، حفره‌ای بزرگ وسط گل و بته‌های سیاه و قرمز آن سبز می‌شود، ولی کافی است که نرمه انگشتان زبرش را روی چله‌های پشمی بکشد تا تار و پود قالی منظم‌تر و یکدست‌تر از قبل کنار هم بنشینند. حالا باید دندانه‌های کیله‌ها را مثل شانه‌ای که میان طره‌های گیس ابریشمی می‌لولد، روی طرح و نقش قالی بدواند تا خواب تار و پود آن را خوب پیدا کند. پاساژ حاشیه خیابان هلال احمر محل کارش است و از صبح توی پاساژ به وصله‌پینه فرش‌های کارکرده دستباف مشغول بوده و حالا که ساعت کار پاساژ تمام شده، سفارش رفوگری یکی از فرش‌فروشان حوالی میدان را انجام می‌دهد.

از میانه تا پایتخت

چشم‌های علی‌آقا دیگر کم‌سو شده‌اند، ولی هنوز هم می‌تواند با نگاهی گذرا همه سرنخ‌های اضافی قالی‌های پاخورده را پیدا کند. ۵۵سال از خدا عمر گرفته و از ۱۵سالگی کنار دست پدر رفوگرش کار یاد گرفته است. اوایل فقط بَدلِمه‌کاری می‌کرد و تعمیر سرریشه‌های قالی با او بود، ولی همان موقع هم موقع پیچاندن نخ‌های بطلمه دور نخ‌های چله و دوخت ریشه‌ها از پدر اوستاکارش کم نمی‌آورد. وقتی هم قَلبیره‌زدن را شروع کرد و پدرش بافت تاروپود قالی‌های نفیس مشتریان را به او می‌سپرد، خوب از پس آن برمی‌آمد، اما در سوزن‌کاری و دوخت‌ودوز قالی‌ها در میان رفوگران شهر میانه، کمتر کسی به پایش می‌رسید و هر بار که رفع عیب و ایراد قالی به دوخت‌ودوز آن می‌رسید، پدر حتما کار را به او می‌سپرد. وقتی هم توانست فرش‌های تخت طرح ابر و باد همدان و مشک‌آباد را رفو کند، دیگر خاطرجمع شد که در رفع‌ورجوع سفارش های تاجران فرش پایتخت کم نمی‌آورد و راهی تهران شد تا در اینجا کار و باری به هم بزند و به برکت هنرش زندگی‌اش رونقی پیدا کند.

صاحبکارانی که دست‌ودلباز نیستند

اوایل زندگی سخت نمی‌گذشت و توی هر کوچه‌ای با دم و دستگاه رفوگری اش می‌چرخید، در ده‌ها خانه به رویش باز می‌شد که فرش‌های نیمدار خود را توی حیاط‌های گل‌وگشادشان پهن کرده بودند و منتظر رفوگری بودند که گره‌هایی را که زیر پا تاب نیاورده و از چله جدا شده بودند، دوباره روی نخ‌های چله بنشاند یا اگر گوشت و پرز قالی خوابیده، به رویش شانه‌ای بکشد تا دوباره پاکوبی خوشایند داشته باشد، اما از وقتی فرش‌های ماشینی جای قالی‌های دستبافت را گرفتند، دیگر سر و کار رفوگران به تاجران فرش‌های دستبافت افتاد و اگر هنرشان باب طبع آنها بود، قسمت کوچکی از سودهای کلان معاملات‌شان به رفوگران می‌رسید. اما این روزها دیگر تاجران فرش ایرانی هم در شریک‌شدن سود و منفعت‌شان دست‌ودلباز نیستند.

> پارسال یکی از تاجران ترک به علی‌آقا پیشنهاد کرد که همراه او به ترکیه برود و روی قالی‌های عیب و ایرادداری که از ایرانیان می‌خرد، دستی بکشد تا بتواند آنها را دولاپهنا به اروپاییان شیفته فرش ایرانی بفروشد

کمیسیون معاملات
(آگهی مناقصه عمومی دو مرحله ای) ۳۶- ۱۴۰۲ نوبت اول

م الف ۱۰۱۵۶-۱۴۰۲

منطقه آزاد قشم
QESHM FREE AREA

سازمان منطقه آزاد تجاری – صنعتی قشم در نظر دارد پروژه ا**جرای عملیات حفظ و نگهداری و ایجاد فضای سبز جزیره قشم** را از طریق مناقصه عمومی دو مرحله ای با شرایط مشروحه ذیل واگذار نماید.

موضوع مناقصه: اجرای عملیات حفظ و نگهداری و ایجاد فضای سبز جزیره قشم با شرح خدمات مندرج در اسناد مناقصه

محل انجام شرح خدمات: محل اجرای خدمات منضم به این اسناد شهرهای قشم، درگهان، سوزا، روستاهای طولا، هلر، کووه‌ای، گیاهدان، رمکان، جی جیان، ریگو، غارهای خوربس، جزایر ناز و فرودگاه بین‌المللی جزیره قشم (و کلیه محدوده تعریف شده توسط مناقصه گزار در جزیره قشم) خواهد بود.

مدت زمان اجرای کار: ۱۲ ماه شمسی می باشد.

برآورد اولیه : برابر با ۱,۰۰۳,۳۱۵,۹۰۷,۷۳۵ ریال به حروف (یک هزار و سه میلیارد و سیصد و پانزده میلیون و نهصد و هفت هزار و هفتصد و سی و پنج ریال) محاسبه گردیده است.

صلاحیت مورد نیاز اجرای کار : لازم به توضیح است **دارا بودن رتبه مرتبط با عملیات فضای سبز** (موضوع مناقصه) اجباری خواهد بود. در صورت عدم ارائه مدرک مثبته در خصوص رتبه، آن مناقصه‌گر بدون بررسی امتیاز فنی - بازرگانی (درج عدد صفر برای امتیاز فنی - بازرگانی) از روند مناقصه حذف خواهد گردید.

مبلغ و نوع تضمین شرکت در مناقصه : ۱- ضمانت‌نامه بانکی به نام سازمان منطقه آزاد قشم با شناسه ملی ۱۴۰۰۲۸۶۱۶۹۸ و کد اقتصادی ۴۱۱۴۴۳۳۳۵۴۸۴

۲- فیش واریزی نقدی (و یا نامه بلوکه مطالبات قطعی از طرف مدیریت امور مالی سازمان منطقه آزاد تجاری - صنعتی قشم) به حساب جاری ۴۱۰۱۰۰۶۲۳۸۱۶۵۶۰۶ نزد بانک مرکزی با شماره شبای IR۴۲۰۱۰۰۰۰۴۱۰۱۰۰۶۲۳۸۱۶۵۶۰۶ و شناسه واریز (۳۹۳۰۰۶۲۶۲۰۰۰۰۰۰۰۰۰۰۰۰۰۰۰۰۰۰۱۳) مبلغ آن ۳۰,۰۰۰,۰۰۰,۰۰۰ ریال (معادل سی میلیارد ریال) تهیه و منضم به اسناد مناقصه (در پاکت الف) ارائه گردد، مدت اعتبار ضمانتنامه فوق از تاریخ آخرین روز تحویل پیشنهادها (**۱۴۰۳/۰۲/۰۸**) به مدت سه ماه و برای سه ماه دیگر نیز قابل تمدید می‌باشد. علاوه بر آن ضمانتنامه‌های بانکی باید طبق فرم‌های مورد قبول تنظیم شود. (ضمانتنامه بانکی از بانک‌های خصوصی و دولتی مورد تایید بوده و ضمانتنامه‌های مربوط به موسسات مالی و اعتباری مورد تایید نمی‌باشد.)

مهلت دریافت اسناد مناقصه : متقاضیان می‌توانند پس از واریز مبلغ ۵,۰۰۰,۰۰۰ ریال (پنج میلیون ریال) به حساب جاری ۴۱۰۱۰۰۶۲۳۸۱۶۵۶۰۶ نزد بانک مرکزی با شماره شبای IR۴۲۰۱۰۰۰۰۴۱۰۱۰۰۶۲۳۸۱۶۵۶۰۶ با شناسه واریز (۳۹۳۰۰۶۲۶۲۰۰۰۰۰۰۰۰۰۰۰۰۰۰۰۰۰۰۱۳) به نام سازمان منطقه آزاد تجاری - صنعتی قشم از تاریخ ۱۴۰۳/۰۱/۱۸ تا تاریخ ۱۴۰۳/۰۱/۲۷ جهت دریافت اسناد و مدارک مناقصه مراجعه نمایند.

محل تحویل اسناد مناقصه : سازمان منطقه آزاد قشم - اسکله بندر بهمن - ساختمان مدیریت حقوقی و امور قراردادها - دبیرخانه کمیسیون معاملات، تلفن ۳۵۲۵۲۱۵۰ - ۰۷۶ و فاکس ۳۵۲۴۱۷۰۶ - ۰۷۶

مهلت تحویل پاکت‌های مناقصه : از تاریخ ۱۴۰۳/۰۱/۲۸ تا تاریخ ۱۴۰۳/۰۲/۰۸ (آخرین مهلت تحویل پیشنهادها ساعت ۱۵:۳۰ تاریخ ۱۴۰۳/۰۲/۰۸ می باشد)

زمان و محل تشکیل کمیسیون و بازگشایی پاکت‌ها : روز یکشنبه تاریخ ۱۴۰۳/۰۲/۰۹ رأس ساعت ۱۴:۳۰ در دفتر مدیریت امور حقوقی و قراردادها، واقع در اسکله بندر بهمن قشم می‌باشد.

مکان دریافت و تحویل اسناد مناقصه : جزیره قشم - اسکله بندر بهمن - مدیریت امور حقوقی و قراردادها - دبیرخانه کمیسیون معاملات، تلفن ۳۵۲۵۲۱۵۰ - ۰۷۶ و فاکس ۳۵۲۴۱۷۰۶-۰۷۶ (کد پستی : ۷۹۵۱۶۱۷۴۴۴)

پیش پرداخت : قرارداد شامل پیش پرداخت طبق ضوابط می‌باشد.

سایر توضیحات :
- به پیشنهاداتی که پس از انقضای مدت مقرر در آگهی واصل شوند ترتیب اثر داده نخواهد شد.
- سایر اطلاعات و جزئیات مربوطه در اسناد مناقصه مندرج است.
- تضمین حسن انجام کار در موضوع این مناقصه لحاظ خواهد شد.
- هزینه هر نوبت انتشار آگهی به عهده برنده مناقصه خواهد بود.

دبیرخانه کمیسیون معاملات

دعوت به شرکت در مناقصه
طراحی، تامین، ساخت، نصب و راه اندازی برج خنک کننده فایبرگلاس (نوبت اول)

نفت پارس

شرکت نفت پارس در نظر دارد طراحی، تامین، ساخت، نصب و راه اندازی (EPCC) برج خنک کننده فایبرگلاس خود را از طریق مناقصه عمومی (دو مرحله‌ای) به شرکت واجد شرایط واگذار نماید. لذا از کلیه متقاضیان محترم دعوت می‌شود از تاریخ درج آگهی تا مورخ ۱۴۰۳/۱/۲۸ نسبت به دریافت اسناد مناقصه از طریق وبگاه شرکت نفت پارس به آدرس: http://www.parsoilco/fa/tender.html اقدام نمایند.
- مهلت ارسال پاکت پیشنهادهای مربوطه تاریخ ۱۴۰۳/۰۲/۰۹ می‌باشد.
- واگذاری مشروط بر حصول شرایط قانونی، برمبنای اسناد انجام خواهد شد.
- به پیشنهادهای فاقد: امضاء/ مهر، مشروط، مبهم، فاقد تضمین/ سپرده شرکت در مناقصه و پیشنهادهایی که بعد از مدت مقرر در اسناد مناقصه واصل شود ترتیب اثر داده نخواهد شد.
- این آگهی صرفاً به منزله دعوت به مناقصه می‌باشد و بدیهی است شرکت نفت پارس در رد یا قبول یك یا کلیه پیشنهادها مختار است.

آگهی دعوت مجمع عمومی فوق العاده
شرکت بازرگانی و خدمات مهندسی مقصودان تهران (سهامی خاص)
به شماره ثبت ۲۵۰۶۸۸ و شناسه ملی ۱۰۱۰۲۹۱۱۷۲۰

بدینوسیله از کلیه سهامداران و یا نمایندگان قانونی سهامداران محترم شرکت بازرگانی و خدمات مهندسی مقصودان تهران (سهامی خاص) دعوت به عمل می‌آید تا در جلسه مجمع عمومی فوق العاده که در ساعت ۱۱:۰۰ ظهر روز چهارشنبه ۱۴۰۳/۰۱/۲۹ در محل تهران، خیابان شهید اسلامبولی، بالاتر از پارک ساعی، خیابان ۳۴، پلاک ۵، طبقه اول، کد پستی ۱۵۱۶۷۳۳۱۱۴ تشکیل می‌گردد، شرکت فرمایند.

دستور جلسه :
۱- کاهش سرمایه شرکت تا میزان مبلغ پرداخت شده سرمایه (مفاد ماده ۳۳ لایحه قانون اصلاح قسمتی از قانون تجارت)

هیئت مدیره شرکت

آگهی مزایده عمومی دو مرحله‌ای

شرکت شهر سالم تهران (وابسته به شهرداری تهران)

شرکت شهر سالم تهران (سهامی خاص) در نظر دارد **داروخانه مرکز بهداشت و درمان منطقه ۳، ترک اعتیاد مرکز بهداشت و درمان منطقه ۸، داروخانه مرکز بهداشت و درمان منطقه ۸، آزمایشگاه مرکز بهداشت و درمان منطقه ۱۷ و آزمایشگاه مرکز بهداشت و درمان منطقه ۲۰** خود را مطابق جدول ذیل از طریق مزایده عمومی واگذار نماید. بدین‌وسیله از کلیه اشخاص حقیقی و یا حقوقی واجد شرایط جهت شرکت در مزایده دعوت به عمل می‌آید:

الف)

موضوعات مزایده	شماره مزایده	میزان سپرده شرکت در مزایده (ریال)	مدت انجام خدمات
داروخانه مرکز بهداشت و درمان منطقه ۳	۱۴۰۳-۰۱	۱،۲۰۰،۰۰۰،۰۰۰	۱۲ ماه شمسی
داروخانه مرکز بهداشت و درمان منطقه ۸	۱۴۰۳-۰۲	۶۶۰،۰۰۰،۰۰۰	۱۲ ماه شمسی
ترک اعتیاد مرکز بهداشت و درمان منطقه ۸	۱۴۰۳-۰۳	۶۰۰،۰۰۰،۰۰۰	۱۲ ماه شمسی
آزمایشگاه مرکز بهداشت و درمان منطقه ۱۷	۱۴۰۳-۰۴	۳۹۱،۵۴۴،۰۰۰	۱۲ ماه شمسی
آزمایشگاه مرکز بهداشت و درمان منطقه ۲۰	۱۴۰۳-۰۵	۱۰۰،۰۰۰،۰۰۰	۱۲ ماه شمسی

ب) محل دریافت اسناد: شرکت شهر سالم تهران واقع در: بزرگراه شهید قاسم سلیمانی (رسالت)، بعد از ۱۶ متری دوم مجیدیه، پلاک ۱۰۰۹، طبقه همکف، امور حقوقی و قراردادها

ج) سپرده شرکت در مزایده: به صورت ضمانت‌نامه بانکی به نام شرکت شهر سالم تهران و یا واریز نقدی است که می‌بایست اصل اسناد آن داخل پاکت (الف) ارائه شود. ضمانت‌نامه بانکی می‌بایست سه ماه اعتبار داشته باشد.

د) مهلت تهیه اسناد: از تاریخ ۱۴۰۳/۰۱/۱۸ تا پایان وقت اداری مورخ ۱۴۰۳/۰۱/۲۷

هـ) مهلت و محل ارائه پیشنهاد: از تاریخ ۱۴۰۳/۰۱/۱۸ تا پایان وقت اداری مورخ ۱۴۰۳/۰۱/۲۷ به دبیرخانه شرکت تحویل نمایید.

بدیهی است شرکت در مزایده و ارائه پیشنهاد به منزله قبول شرایط و تکالیف مقرر در اسناد مزایده بوده و شرکت شهر سالم تهران در رد یا قبول یک یا کلیه پیشنهادها مختار خواهد بود. **هزینه انتشار این آگهی به عهده برنده مزایده خواهد بود.** ضمناً مشروح شرایط مزایده در اسناد درج شده و مزایده‌گران باید مدارک را پس از اخذ با قید قبولی مهر و امضاء نموده و در پاکت‌های لاک و مهر شده تحویل نمایند. به پیشنهادهای مبهم، مشروط و بدون سپرده و پیشنهادهایی که بعد از انقضای مدت مقرر در آگهی به شرکت تحویل گردد ترتیب اثر داده نخواهد شد. مبلغ خرید اسناد مزایده ۳/۰۰۰/۰۰۰ ریال است که باید به حساب شماره ۷۰۰۱۸۹۱۸۳۰ نزد بانک شهر شعبه کرمان جنوبی به نام شرکت شهر سالم تهران واریز گردد.

روابط عمومی و امور بین‌الملل شرکت شهر سالم تهران (وابسته به شهرداری تهران)

دوره جدید | شماره ۱۴۵ | ۸ صفحه | ضمیمه روزنامه شماره ۹۰۶۳
شنبه ۱۸ فروردین ۱۴۰۳ | ۲۶ رمضان ۱۴۴۵ | ۶ آوریل ۲۰۲۴

همشهری

آخرین قهرمانان مقاوم

برترین فیلم‌های ژانر اکشن تاریخ سینما

مسلخ خونی

نخستین ساخته سینمایی جواد عزتی حسابی در گیشه موفق بوده

خون به پا می‌کند

تمساح خونی

خون به پا می‌کند

نخستین ساخته سینمایی جواد عزتی حسابی در گیشه موفق بوده

پروانه سپهری

جواد عزتی دیگر فقط بازیگری محبوب نیست که چه در نقش‌های کمدی و چه در نقش‌های جدی دل تماشاگران را می‌برد و حضورش در هر اثری امتیازی محسوب می‌شود؛ عزتی حالا با نخستین ساخته سینمایی‌اش یعنی «تمساح خونی» در زمره کمدی‌سازانی است که مخاطبان فراوانی را به سینما می‌کشانند و رکوردها را می‌شکنند و مدیران و مسئولان سینما به فروش فیلم‌شان می‌بالند و تهیه‌کنندگان سینما برای کار کردن با آنها لحظه‌شماری می‌کنند. تعداد این کارگردانان در سینمای ایران به تعداد کمدی‌های گیشه‌پسند است و حالا عزتی توانسته به این جمع کوچک راه یابد.

«تمساح خونی» از همان ۱۵اسفند ۱۴۰۲ که به‌عنوان یکی از فیلم‌های سال نو روی پرده رفت، چند رکورد مهم را شکست. در نخستین روز نمایشش، بیش از ۱۸هزار تماشاگر به تماشای «تمساح خونی» نشستند و فیلم در گیشه به فروش یک‌میلیارد و ۳۰ میلیون تومانی رسید که پرفروش‌ترین رقم روز نخست اکران یک فیلم در سینمای ایران است. پیش از این، رکورد فروش روز نخست اکران در اختیار فیلم «هاوایی» با رقم فروش ۵۳۰میلیون تومان بود. رکورد دیگری که «تمساح خونی» شکست، رکورد فروش ۳روز نخست اکران بود که این کمدی اکشن با جذب بیش از ۱۱۰هزار تماشاگر در ۳روز اول اکرانش فروشی برابر با ۷میلیارد و ۴۵۲ میلیون تومان ثبت کرد. پیش‌تر، رکورد فروش ۳روز نخست اکران یک فیلم را «ویلای ساحلی» به کارگردانی کیانوش عیاری با رقم ۴میلیارد و ۵۰۰ میلیون تومان در اختیار داشت. رکورد سومی که عزتی با «تمساح خونی» شکست، فروش هفته اول اکران بود که با ۱۱میلیارد و ۵۰۰میلیون تومان پرفروش‌ترین هفته اول اکران فیلمی در سینما را به نام خود سند زد. «تمساح خونی» داستان ۲رفیق به نام‌های هومن (جواد عزتی) و پیمان (عباس جمشیدی‌فر) است که اصلا اوضاع مالی خوبی ندارند، اما به لطف مهارت هومن در قمار، پول گنده‌ای به جیب می‌زنند. فقط مشکل این است که آنها این پول را از رئیس‌شان، فرید (بهزاد خلج) برده‌اند که می‌خواهد به هر ترتیبی که شده پول را از آنها پس بگیرد. تمام فیلم داستان فرار هومن و پیمان و تعقیب‌شان به‌دست آدم‌های فرید است. «تمساح خونی» فیلمنامه چفت‌وبست‌داری ندارد، اما سعی شده در اجرا این ضعف با ریتم تندی که فیلم دارد، جبران شود؛ بده‌بستان عزتی و جمشیدی‌فر که دوست و همکار قدیمی هستند و شیمی رابطه‌شان برای مخاطب عام دلنشین و بامزه از آب درآمده و اجازه نمی‌دهد ضعف‌های اساسی فیلم به چشم تماشاگر عادی بیاید و باعث خستگی‌اش شود. می‌شود به خط داستانی فیلم که منطق درست و درمانی ندارد خرده گرفت یا چند شخصیت را از فیلم حذف کرد و اتفاقی نیفتد یا صحنه‌های اکشن فیلم را با نمونه‌های خارجی مقایسه کرد و رأی به کیفیت پایین‌شان داد، اما حالا که فیلم گیشه موفقی داشته کسی دوست ندارد به این انتقادها گوش دهد.

مثل همیشه که روال این صفحه است، نظرات سینماروهایی را که به تماشای «تمساح خونی» نشسته‌اند از وب‌سایت «سینماتیکت» پس از اصلاح علائم نگارشی و اغلاط املایی در اینجا آورده‌ایم تا ببینیم چه چیزی از فیلم در نظرشان جالب آمده است. این ۳ نتیجه را می‌شود از نظراتی که در صفحه بعد آمده گرفت.

در هوای «هتل» و «فسیل»

۱ «هتل» و «فسیل» معیاری شده‌اند برای سنجش همه کمدی‌های روی پرده و در نوبت اکران و راهنما و الگوی کمدی‌های در حال ساخت و فیلمنامه‌های در حال نگارش. سینماروها بدی و خوبی هر فیلمی را با این دو فیلم یا دیگر کمدی‌های پرفروش سال قبل مثل «هاوایی» و «ویلای ساحلی» می‌سنجند. سینمای کمدی ایران برای چندسالی پشت «فسیل» و «هتل» بازی خواهد کرد و خاطره این دو فیلم که تقریبا ۱۴میلیون تماشاگر داشته‌اند، خاطره‌ای جمعی شده که البته بعید است زیاد بپاید و در میان کمدی‌های ماندگار سینمایی جایی پیدا کند.

۲ ترکیب ژانر کمدی و اکشن که البته از عناصر ژانر اکشن فقط تعقیب و گریز و سرعت را خیلی حداقلی به‌کار گرفته، برای تماشاگران جذاب بوده و احساس کرده‌اند که فیلم خواسته کار متفاوتی بکند؛ هرچند همه نظرشان بر این نیست که این ترکیب، موفقیت‌آمیز از آب درآمده است.

۳ تماشاگران همچنان خنده بی‌توقف و سکانس‌های مشحون از بامزگی و خط و ربط ساده‌تری برای خندیدن می‌خواهند. از طرف دیگر، مطول بودن فیلم و فیلمنامه تق و لقش از دید بعضی سینماروها پنهان نمانده است. برخی دیگر هم غلظت کم‌خنده‌دار بودن فیلم را به برتری آن نسبت به کمدی‌های دیگر تعبیر کرده‌اند.

نظر تماشاگران

اکشن فیلم نسبت به فیلم‌های ایرانی دیگه خیلی قوی‌تر بود.

خنده‌دار بود و اینکه بدون استفاده از عبارات هجو آدم را به خنده وامی داشت برایم جالب‌تر بود.

واقعا فیلم بدی بود؛ بی‌محتوا و بی‌مزه. اصلا ارزش دیدن نداره.

فکر می‌کردم با فیلم بهتری روبه‌رو شم، ولی متأسفانه انتظارات رو برطرف نکرد که به‌نظرم ضعف در فیلمنامه، یکی از اصلی‌ترین عیب‌های این فیلم هست.

حیف و حیف برای این بازیگران درجه یک که نشد ازشون استفاده درست بشه.

فسیل و هتل رو در سینما دیدم. هر ۳فیلم رو دوست داشتم، اما تمساح خونی برخلاف نظرات بعضی از دوستان هم دارای فرم هست و هم داستان و لحظاتی داره که از مخاطب خنده زیادی می‌گیره. به‌شخصه تمساح خونی برام جذاب‌تر از فسیل و هتل بود. پیشنهاد می‌کنم ببینید.

خیلی خنده‌دار بود، داستان منحصربه‌فردی داشت. (حالا به محتواش کاری ندارم) سکانس گریه تو ماشین و سکانس خوندن آهنگ جواد عزتی برای الناز حبیبی ترکیدم از خنده.

اگر به بازی جواد عزتی علاقه دارین برین ببینید. فیلم بدی نبود، اما حس می‌کنم همه فقط به‌خاطر جواد عزتی این فیلم رو می‌بینن وگرنه اصلا فیلمنامه نداشت.

خوش‌ساخت و خوب بود و نسبت به فیلم‌های روی پرده فوق‌العاده قوی‌تره.

خداشاهده خیلی خسته‌کننده است. نیم ساعت اول هنرمندانه است و خنده هم می‌گیره، ولی از اون به بعد تا آخر باید تحمل کنید که تموم شه.

حیف وقتی که برای این فیلم گذاشته بودم؛ هیچ قصه و داستان درستی نداره.

فیلمنامه به‌شدت ضعیف، کارگردانی ضعیف و بازی‌ها در حد فیلم کودک و نوجوان. اصلا و واقعا خنده‌دار و کمدی نبود.

والا نمی‌دونم شاید من خنده‌ام نگرفت؛ چون ۹۰درصد سالن داشتن می‌خندیدن. فک نکنم دوستانی که سخت‌پسندن خوششون بیاد.

زیاد فیلم خاصی نبود. یه طنز معمولی، ولی فضای شاد و خوبی داره، اما زیاد فیلم خوبی نیست. درواقع یه فیلم طنز معمولی هستش. توقع یه فیلم شاهکار و خنده‌های زیاد رو نداشته باشید؛ مثل فسیل و هتل نیست. درواقع نسخه خیلی تضعیف شده اون‌هاست.

فیلم خیلی خوبی بود؛ بازی‌ها عالی بود و داستان جالبی هم داشت. نکته قابل توجه برای من فیلمبرداری فیلم همراه با موسیقی جالبش بود و البته که خیلی توقع پایان‌بندی بهتری از فیلم داشتم، ولی خب مجموعا فیلم خوبی بود که می‌تونست بهتر از اینها باشه.

فیلم داستانی خوبی بود، ولی انتظار خنده‌های زیاد نداشته باشید و با فسیل و هتل اون رو مقایسه نکنید.

من که تو سینما واقعا حوصلم سر رفت؛ زیاد جالب نبود.

این فیلم چند لول از کمدی‌های این چند سال اخیر سینمای ایران بالاتر بود.

بخوام واقعیتش رو بگم اصلاااا و ابداااا با فسیل و هتل نمی‌شه مقایسه‌اش کرد. (از لحاظ فیلم کمدی) من و دیگر تماشاگرانی که تو سینما بودیم در طول این فیلم شاید ۲ یا ۳بار خندیدیم و تقریبا برای من به‌شخصه حوصله‌سربر بود. من به‌شخصه به خاطر حضور جواد عزتی و عباس جمشیدی‌فر رفتم؛ فکر می‌کردم جالب باشه، اما رضایت نداشتم.

با وجود بازیگرهای توانا جالب نبود. فقط جواد عزتی درخشید.

دغدغه همه ما، صعود یک‌شبه به قله است

جواد عزتی به همراه چند تن از بازیگران و عوامل فیلمش در نشست رسانه‌ای فیلم در جشنواره فیلم فجر حضور داشتند که قسمت‌هایی از حرف‌هایشان را در ادامه می‌خوانید:

جواد عزتی

می‌خواستم یک فیلم تماشاگرپسند بسازم و حتماً بخش سینمایی بودن آن مهم بود و اینکه وقتی فیلم را ببینم مشخص باشد پلان‌ها برای فیلم سینمایی است یا سریال. من دوست داشتم فیلم را برای این بسازم که در هر بخش پیشنهادی برای سینما داشته باشد. فیلم پیشنهادهایی در فیلمبرداری، طراحی صحنه و... دارد و اگر نداشته من قصور کرده‌ام.

ذات سینمای ایران را خیلی دلی دوست دارم و حیف است که این سینمای باشکوه توی سرش بخورد و دائم بگوییم این سینما عقب‌مانده و کشکی است. دوست داشتم این سینما را با کمدی کوچکی هم که شده گرم کنم. اینکه بخواهم کاری کنم که بگویم متفاوت است نه این نبود. دیدگاه خودم را ساخته‌ام و ذات سینما هم همین است که هر کسی دیدگاه خود را می‌سازد. دغدغه همه ما صعود یک‌شبه به قله است و محیط اجتماعی به ما این باور را داده است که همه ما یک‌شبه باید بپریم. اتفاقاً خیلی این دغدغه حاکم است که یک‌شبه همه کارها را انجام دهیم، پولدار شویم و به قله دانش یا عرفان برسیم. تلاشم در این فیلم متاثر از خود جواد عزتی است؛ چون تجربه‌هایی داشتم که از آنها یاد گرفتم و همچنین محصول همه کارگردانانی است که آثارشان را دیده‌ام یا تجربه کرده‌ام.

عباس جمشیدی‌فر

من تجربه کارگردانی زیر نظر عزتی را داشته‌ام. این تجربه را سال ۱۳۷۹ در تئاتر فجر داشتم که نخستین کارم بود و عزتی کارگردانش. آن سال هم جایزه اول بازیگری را گرفتم. تمساح‌خونی هم نخستین فیلمی بود که جواد کارگردانی می‌کرد و خوشحالم که به من اعتماد کرد. عزتی خیلی شریف به کمدی فکر می‌کند و خیلی معتقد به چنین کمدی‌ای است. در اکثر کارها هم اجازه نمی‌داد که من بازیگر شوخی‌ای کنم که شاید خوب نباشد؛ سلیقه و نگاه او هم کاملاً قابل احترام است.

الناز حبیبی

من قبلاً با عزتی همکاری داشته‌ام و همیشه گفته‌ام که ۹۰درصد از حواسش به بازیگر روبه رویش است. او در کارگردانی هم فرای ذهن بود.

بهزاد خلج

دغدغه اولم برای بازی در فیلم مشق کردن در کنار جواد عزتی بود. اعتقاد دارم کار طنز بازی کردن خیلی سخت است، اما نگرانی نداشتم و می‌دانستم عزتی کاملاً هدایت می‌کند.

شبنم قربانی

شانس بزرگی بود که نصیب من شد. کمدی دوست دارم و از این حیث خوشحالم که در این فیلم بودم.

برترین فیلم‌های ژانر اکشن تاریخ سینما

آخرین قهرمانان مقاوم

ژانر اکشن در سینمای ایران ژانری بی‌ارج و قرب است و یادآور فیلم‌هایی با داستان‌های کم‌مایه، صحنه‌های اکشن سست و آماتوری و پر از پند و شعار، اما در سینمای جهان و به‌طور خاص سینمای هالیوود، ژانر اکشن یکی از جذاب‌ترین ژانرهای سینماست که راوی داستان‌های بزرگ و باعظمت است، شخصیت‌های دوست‌داشتنی دارد، پر از صحنه‌های تماشایی است که چشم‌ها را خیره می‌کند، به جای پند و شعارِ رو و گل‌درشت، وسیله انتقال ایدئولوژی و سیاست روز

اژدها وارد می‌شود

کارگردان: رابرت کلوز

سال: ۱۹۷۳

بازیگران:
بروس لی، جان ساکسون و رابرت وال

فیلمی که داستانی بسیار ساده و کلیشه‌ای دارد، اما یکی از نمادین‌ترین فیلم‌های ژانر اکشن محسوب می‌شود. این فیلم با بودجه‌ای کمتر از یک‌میلیون دلار تولید شد و در گیشه بیش از ۴۰۰میلیون دلار فروخت. بروس‌لی، شمایل ماندگار و بی‌چون‌وچرای فیلم‌های رزمی، دلیل اصلی فروش فیلم بود و هنوز خط داستانی، شخصیت‌پردازی و صحنه‌های مبارزه فیلم در سینمای امروز مورد تقلید قرار می‌گیرد.

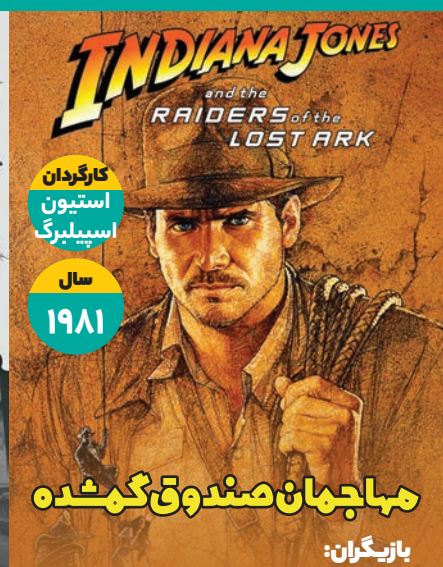

مهاجمان صندوق گمشده

کارگردان: استیون اسپیلبرگ

سال: ۱۹۸۱

بازیگران:
هریسون فورد، کارن آلن و پل فریمن

مردان علم و دانش در فیلم‌های ژانر وحشت شخصیت‌های متداولی هستند، اما در ژانر اکشن استثنا. ایندیانا جونز باستان‌شناس با بازی هریسون فورد در فرانچایزی که نام او را بر پیشانی دارد، در کنار پروفسور رابرت لنگدان با بازی تام هنکس در سه‌گانه «رمز داوینچی» مردان علم هستند، اما به وقتش در درگیری و زدوخورد حسابی ماهر و نامدار.

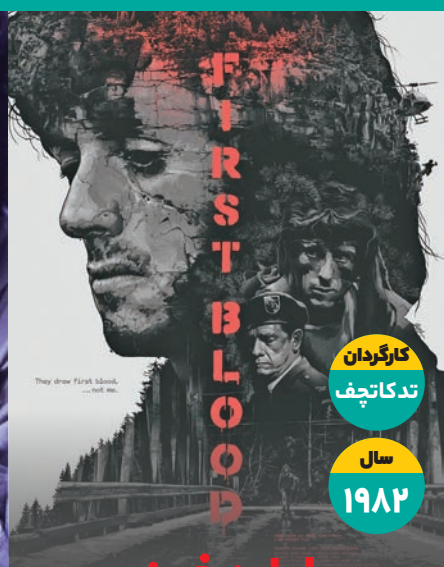

اولین خون

کارگردان: تد کاتچف

سال: ۱۹۸۲

بازیگران: سیلوستر استالون، ریچارد کرنا و برایان دنهی

سربازی از جنگ ویتنام برگشته، اما جنگ از او بازنگشته است. در خانه غریب‌تر از میدان جنگ است و دشمنانش از ویتنامی‌ها خطرناک‌تر. جان رمبو در خانه فقط با چند مأمور پلیس که برای تفریح او را شکنجه می‌کنند، نمی‌جنگد. او با سیستمی درمی‌افتد که از شکنجه و کشتار تغذیه می‌کند و از او موجودی می‌سازد که تا همین چند سال پیش دست از مبارزه برنداشت؛ هرچند بعدها خودش در خدمت این سیستم درآمد.

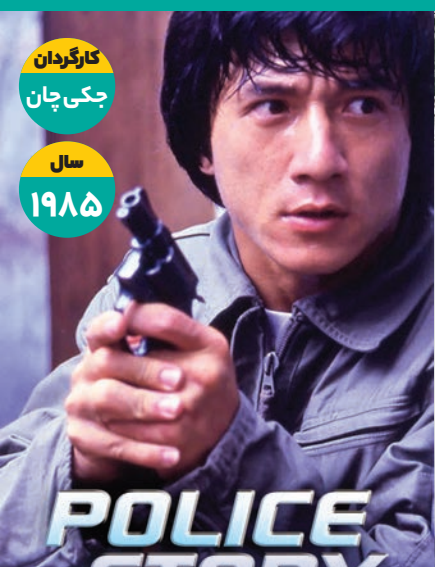

داستان پلیس

کارگردان: جکی چان

سال: ۱۹۸۵

بازیگران:
جکی چان، مگی چونگ و بریجیت لین

فیلمی که ملهم از فضای واقع‌گرایانه سینمای هنگ‌کنگ بود و از قابلیت‌های فیزیکی اعجاب‌آور جکی چان و سبک اسلپ‌استیک و رزمی او هم سود می‌جست. در زمان خودش فروشی فوق‌العاده در هنگ‌کنگ داشت، اما در غرب به‌عنوان فیلمی دوپاره شناخته شد. حالا که سبک جکی چان کاملا شناخته شده و فیلم «جکی چانی» برای خودش معنا دارد، راحت‌تر می‌توان سبک هیبریدی آن را درک کرد.

اسلحه مرگبار

کارگردان: ریچارد دانر

سال: ۱۹۸۷

بازیگران:
مل گیبسون، دنی گلاور و جو پشی

کمدی اکشنی سرحال درباره رفاقت ۲مأمور پلیس که برای حل پرونده زیر دستشان به هر کاری دست می‌زنند و برای به‌دام انداختن یک مجرم معمولی یک شهر را به آتش می‌کشند. جز رابطه خودشان که پر از غرغر و متلک‌پرانی و محبت مردانه است، روابط این دو با اعضای خانواده‌شان هم جالب از کار درآمده است؛ سلف فیلم‌هایی مثل «پسران بد» که نمونه به‌روزشده «اسلحه مرگبار» است. قسمت پنجمش گویا در دست ساخت است.

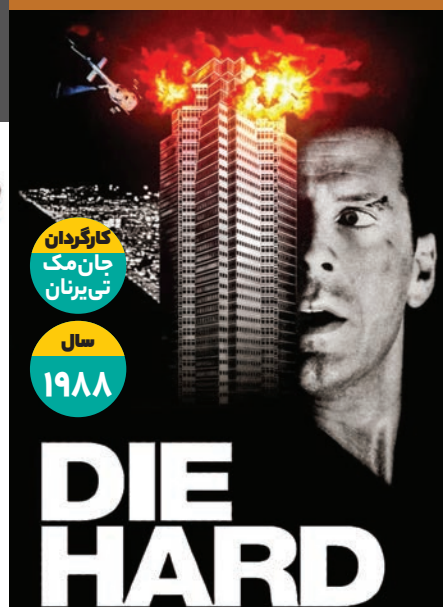

جان سخت

کارگردان: جان‌مک تی‌یرنان

سال: ۱۹۸۸

بازیگران:
بروس ویلیس، آلن ریکمن و بانی بدلیا

بروس ویلیس این روزها با ویدئوهایی از بودن در میان اعضای خانواده‌اش و خبرهایی از جدال با بیماری آلزایمر در مرکز توجهات است، اما چند دهه پیش او در «جان‌سخت» یکی از محبوب‌ترین و قلدرترین قهرمانان اکشن تاریخ سینما را جان بخشید. جان مک‌لین، پلیسی نیویورکی است که برای مبارزه با شروران و دشمنان خانواده و ملتش هیچ حد و مرزی ندارد.

آدمکش

کارگردان: جان‌وو

سال: ۱۹۸۹

بازیگران:
چو یون فت، دنی لی و سالی یه

شاید بهتر بود از جان وو با «فیس آف» (۱۹۹۷) یا «ماموریت غیرممکن ۲» (۲۰۰۰) یاد می‌کردیم، اما این جواهر کوچک و خوش‌تراش وو آنقدر از حال و هوای سینه‌فیلی مشحون است و آنقدر در ادای دین به ژان پیر ملویل فرانسوی و «ساموراییِ»اش اصرار دارد که نباید به‌راحتی از کنارش گذشت. «آدمکش» به‌باله‌ای شبیه است که بالرینش جانش را برای تمرین رقص مرگ به خطر می‌اندازد.

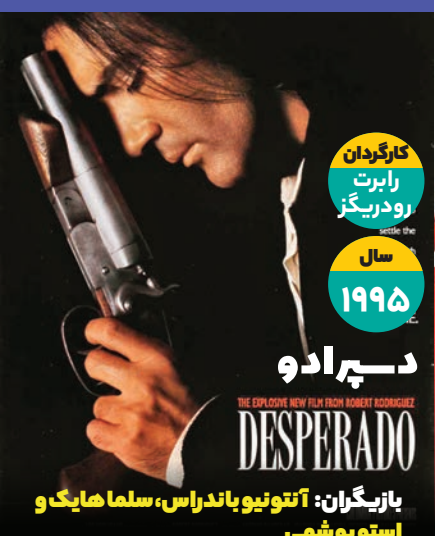

دسپرادو

کارگردان: رابرت رودریگز

سال: ۱۹۹۵

بازیگران: آنتونیو باندراس، سلما هایک و استو بوشمی

سکانس افتتاحیه فیلم که باندراس ضمن آواز خواندن مردی را که برای دختری مزاحمت ایجاد کرده ناکار می‌کند، جان‌مایه کل فیلم است؛ مبارزه ریتمیک. فیلم را باید آزمایشی سینمایی در به کارگیری موسیقی و تدوین برای خلق هیجان قلمداد کرد. رودریگز با این فیلم نوعی از اکشن ریتمیک و عاشقانه را بنا گذاشت که هنوز که هنوز است در سینمای دنیا مقلدانی دارد.

● ویژه‌نامه ۲۴
● ۱۸ فروردین ۱۴۰۳
● شماره ۱۴

به توده تماشاگران است و مهم‌تر از همه پولساز است. ژانر اکشن، علاوه بر قواعد و الگوهای خاصی که از آنها تبعیت می‌کند، ستارگان خاص خود را هم دارد؛ کیانو ریوز، تام کروز، لیام نیسن، جیسن استاتهام، دواین جانسون، مارک والبرگ، هریسون فورد، بروس ویلیس، دنزل واشنگتن، مل گیبسون، چارلز برانسون، سیلوستر استالون، آرنولد شوارتزنگر، ژان کلود وندام، جکی چان، بروس لی و کلی ستاره دیگر هستند که نام‌شان تماشاگر را یاد صحنه‌های مهیج، درگیری‌های خونین، داستان‌های پر آب‌وتاب و قهرمان‌بازی‌های خیالی، اما ستودنی می‌اندازد. سینمای اکشن اساسا سینمایی مردانه است؛ هرچند نمونه‌های مهمی از اکشن زنانه از «فرشتگان چارلی» تا «بیوه سیاه»، از «تامب رایدر» تا «سالت»، از «بلوند اتمی» تا «ایوان فلاکس» و از «بیل را بکش» تا «بیگانه» وجود دارد که قهرمان / قهرمانان زن در مرکز داستان‌شان حضور دارند. با این حال معمولا وقتی صحبت از اکشن می‌شود، ستاره‌های مرد این ژانر را به یاد می‌آوریم. در همین یکی، دو سال اخیر، فرانچایزهای اکشنی مثل «جان ویک» با بازی کیانو ریوز و «تاپ گان» با بازی تام کروز راهی پرده شده‌اند و حسابی در گیشه فروخته‌اند و مورد توجه قرار گرفته‌اند. البته با اینکه استقبال از قسمت‌های جدید دیگر فرانچایزهای اکشن مثل «ماموریت غیرممکن» یا «ایندیانا جونز» مطابق انتظارات نبوده، هنوز اکشن یکی از مهم‌ترین ژانرهای سینمایی است. در اینجا ۱۶ فیلم اکشن مهم تاریخ سینما را که هر کدام با ژانر دیگری در پیوند هستند، معرفی کرده‌ایم.

بیل را بکش: جلد اول و جلد دوم

کارگردان: کوئنتین تارانتینو

سال: ۲۰۰۳ ۲۰۰۴

بازیگران: یوما تورمن، لوسی لیو، مایکل مدسن و دیوید کاراداین

اگر از فیلم‌های رزمی، سامورایی، گنگستری، وسترن، انتقامی و هر نوع فیلمی که در آن کسی قصد جنگیدن با گروهی از دشمنانش را دارد لذت می‌برید و از دیدن خشونت هم ابایی ندارید، این فیلم کاملا به درد شما می‌خورد. زنی با لباس زرد عاریتی بروس لی به تن ــ که پیشوای همه رزمی‌کاران و مبارزان عدالت‌طلب است ــ خون و خونریزی‌ای به راه می‌اندازد که هیچ مرد جنگی‌ای یارای هماوردی‌اش را ندارد.

ترمیناتور ۲: روز داوری

کارگردان: جیمز کمرون

سال: ۱۹۹۱

بازیگران: آرنولد شوارتزنگر، لیندا همیلتون و رابرت پاتریک

برای خیلی‌ها آرنولد یعنی «ترمیناتور» و «ترمیناتور» یعنی آرنولد. به امروز نگاه نکنید که هر کاری در سینما، جلوی پرده آبی شدنی است. در آغاز دهه ۱۹۹۰، «ترمیناتور ۲» سینما را از اساس زیر و رو کرد. این فیلم از نظر فلسفی امکان عینیت یافتن نوعی از ابرمرد را از طریق تکنولوژی سینمایی مهیا کرد. «آدم‌جیوه‌ای» فیلم هنوز یکی از بهترین بدمن‌های تاریخ سینماست.

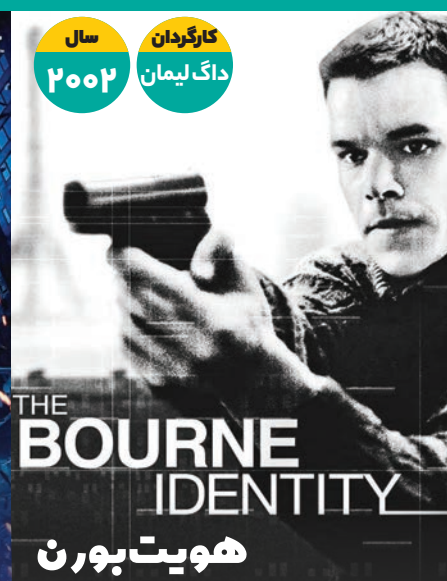

هویت بورن

کارگردان: داگ لیمان

سال: ۲۰۰۲

بازیگران: مت دیمون، فرانکا پوتنت و کریس کوپر

فیلم‌های اکشن مرزهای دوران‌شان را به روشنی تعیین می‌کنند. هر فیلم اکشنی حال و هوا، ترس‌ها، نیازها، خواست‌ها و امیال زمانی را که در آن ساخته شده منعکس می‌سازد. «هویت بورن» از این بابت فیلمی بسیار مهم و تعیین کننده است. یک سال بعد از حمله ۱۱سپتامبر ۲۰۰۱، فیلمی اکشن به بازار آمد که شخصیت اصلی‌اش برای کشتن دوره دیده بود، اما با دچار شدن به فراموشی به دشمن سیستمی که او را پرورش داده بود، تبدیل شده بود.

شوالیه تاریکی

کارگردان: کریستوفر نولان

سال: ۲۰۰۸

بازیگران: کریستین بیل، هیث لجر و آرون اکهارت

یکی از معدود فیلم‌هایی که شریر فیلم به‌مراتب از قهرمان فیلم دوست‌داشتنی‌تر و به یادماندنی‌تر از کار در آمده است. هیث لجر در نقش جوکر چنان اجرایی ارائه کرد که با وجود اینکه ۱۶سال از مرگش می‌گذرد، اما همچنان هر بازیگری که در نقش جوکر یا شخصیتی به پلیدی و راز آلودگی جوکر ظاهر می‌شود، بلافاصله با او مقایسه می‌شود.

سرعت

کارگردان: یان دبونت

سال: ۱۹۹۴

بازیگران: کیانو ریوز، ساندرا بولاک و دنیس هاپر

درست ۳۰سال قبل از اینکه کیانو ریوز در نقش جان ویک به‌عنوان یکی از ستاره‌های سینمای اکشن محبوب نسل Z شود، در این فیلم در نقش مأمور جک تراون ظاهر شد که نباید می‌گذاشت سرعت اتوبوسی پر از مسافر از حد معینی بگذرد، وگرنه اتوبوس منفجر می‌شد؛ فیلمی پر از تعلیق و هیجان که نشان می‌دهد فیلمنامه درست و بازیگران درست و اجرای درست چه معجون پرانرژی و مفرحی فراهم می‌آورد.

تاپ‌گان

کارگردان: جوزف کوزیسنکی

سال: ۲۰۲۲

بازیگران: تام کروز، مایلز تلر و جنیفر کانلی

افتتاحیه فیلم در جشنواره کن با به پرواز درآمدن جنگنده‌های تیزپرواز بر فراز آسمان محل برگزاری جشنواره جشن گرفته شد. محبوبیت تام کروز از زمان قسمت اول فیلم در سال ۱۹۸۶ تا قسمت جدید نه تنها کم نشده، بلکه چندین برابر شده است. این را می‌شود از فروش قسمت دوم فهمید که بیش از یک میلیارد دلار در گیشه فروخت و طرفدارانش منتظرند که قسمت سوم هم هرچه زودتر از راه برسد و از هیجان سیراب‌شان کند.

جان ویک

کارگردان: چاد استاهلسکی

سال: ۲۰۱۴

بازیگران: چو کیانو ریوز، لارنس ردیک و یان مک شین

ظرف ۱۰سال گذشته هیچ آدمکشی در جهان به پای محبوبیت جان ویک نمی‌رسد؛ مردی که در عزای مرگ همسرش گوشه‌نشین شده و از دنیا بریده، اما تعدادی جوان احمق با کشتن سگش او را آنقدر عصبانی می‌کنند که تقریبا ۱۰سال است بی‌وقفه مشغول انتقام گرفتن و کشت و کشتار است. سبک فیلم «گان فو» است مشتق‌شده از «گان» به معنای اسلحه و «فو» که خلاصه کنگ فوست.

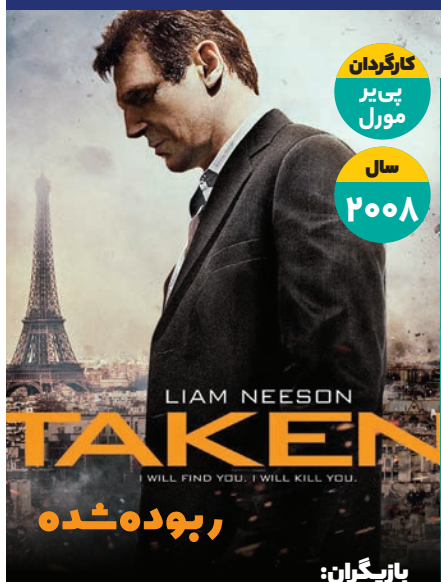

ربوده‌شده

کارگردان: پی‌یر مورل

سال: ۲۰۰۸

بازیگران: لیام نیسن، مگی گریس و فامکه جانسن

پیرنگ آشنای پدری که برای نجات فرزند دلبندش همه‌چیز را به آتش می‌کشد به قبل و بعد از این فیلم تقسیم می‌شود. دوران بازیگری لیام نیسن هم به قبل و بعد از این فیلم تقسیم می‌شود. بعد از «ربوده‌شده» زیرژانر لیام نیسن در سینما به راه افتاد و او هنوز هم بعد از ۱۶سال زیر سایه نقش برایان میلز، مأمور سابق سیا، قرار دارد که در کمال خونسری و وقار آدم‌ها را به دلایلی موجه مثل عشق پدری از دم تیغ می‌گذراند.

«انجمن برف» داستان واقعی تلاش گروهی ورزشکار است که هواپیمایشان در کوه سقوط می‌کند

۷۲ روز هماس با مرگ

حمید همایون

زیرژانر «جان‌به‌دربردگان» یا «بقا» (The survival film) روایت کشمکش طاقت‌فرسا و مشقت‌بار و دردناک آدم/ آدم‌هایی بر سر زنده‌ماندن و نمایش اراده و عزم راسخ انسانی برای به زانو درآوردن مرگ است. در این نوع فیلم‌ها انگیزه‌های فردی و قدرت روانی و فیزیکی آدمی بر موجودی وحشی یا وضعیتی خطیر و مهلک و غیرانسانی، چه اخلاقی و چه واقعی، چیره می‌شود و نمایشی دلپذیر از پیروزی فرد یا جمع بر طبیعت یا محیطی که قصد قلع و قمع و حذف انسان را دارد، اتفاق می‌افتد. تماشاگر با پوست و گوشتش موقعیت سخت و کشنده‌ای را که قهرمان یا قهرمانان در آن گرفتار شده‌اند، حس می‌کند و از بن جان به استخلاص و گریز شخصیت‌ها از این وضعیت دل می‌بندد. تلاش شخصیت‌ها به تلاش تماشاگر بدل می‌شود و امید و ناامیدی‌شان هم همینطور. رهایی شخصیت و تماشاگر چنان با هم درمی‌آمیزد که در آخر وقتی رهایی حاصل می‌شود، تماشاگر خود احساس خلاصی می‌کند. فیلم آرژانتینی «انجمن برف» ساخته خوان آنتونیو بایونا فیلمی در زیرژانر جان‌به‌دربردگان یا بقاست که مثل خیلی از فیلم‌های این ژانر براساس داستانی واقعی ساخته شده است.

در سال ۱۹۷۲، پرواز ۵۷۱ خطوط هوایی اروگوئه که مسافرانش اعضای یک تیم راگبی برای سفر به شیلی بودند، در قلب کوه‌های پوشیده از برف و یخ آند سقوط کرد. تنها ۲۹نفر از ۴۵سرنشین هواپیما زنده ماندند، اما آنها برای اینکه بتوانند در محیطی سرد و بی‌رحم ۷۲روز دوام بیاورند، به ازخودگذشتگی، اتحاد و اعتماد به یکدیگر نیاز داشتند و البته ناچار از انجام کارهای دور از ذهن بودند. این فیلم داستان مهابت طبیعت و استقامت انسان است؛ داستان جدال حیرت‌انگیز ۲نیروی متخاصم که تاریخ مجادله‌شان به بلندای تاریخ انسان می‌رسد. فیلم در رشته بهترین فیلم بین‌المللی در اسکار نودوششم نامزد بود و با اینکه این رقابت را به «منطقه دلخواه» جاناتان گلیزر واگذار کرد، اما دیدنش خالی از لطف نیست.

به شرط بقا!

یکی از چیزهایی که «انجمن برف» را شوکه‌کننده و تا حدی عذاب‌آور می‌کند، دیدن خورده‌شدن اجسادی است که هنگام سقوط، جان سپرده‌اند و بازماندگان برای نجات جانشان چاره‌ای جز تغذیه از آنها ندارند. در نگاه اول، این قضیه خوی حیوانی و اخلاق منفعت‌طلبانه انسان را برای نجات جانش و جان‌به‌دربردن از مهلکه به رخ می‌کشد. در وضعیتی که جان آدمی به خطر می‌افتد، تمام قوانین و مقررات و مرزهای اخلاقی‌ای که ما را از سایر جانوران جدا می‌کند، رنگ می‌بازد و برای زنده‌ماندن، تردیدی در انجام مشمئزکننده‌ترین کارها نداریم. اما این همه نگاهی نیست که می‌شود به این قضیه داشت. وقتی یکی از بازماندگان هنگام احتضار به دوستانش اعلام می‌کند که برای زنده‌ماندن باید بعد از مرگش از جنازه او تغذیه کنند، آنچه بیش از اشمئزاز ناشی از مرده‌خواری به چشم می‌آید، بزرگی روح انسان برای فداکاری و ازخودگذشتگی به سود سایرین است. این یکی از مزیت‌های فیلم است که تقریبا هر موضوعی را که مطرح می‌کند، از نگاه تک‌بعدی به آن حذر دارد و دو سوی قضیه را به تصویر می‌کشد.

● ویژه‌نامه ۲۴
● ۱۸ فروردین ۱۴۰۳
● شماره ۱۴

مثل یک جامعه واقعی

«انجمن برف» با اینکه در ظاهر داستان تلاش برای بقاست، اما در واقع داستان شکل‌گیری جوامع انسانی را روایت می‌کند. مثل هر جامعه دیگری، در اینجا نیز افرادی هستند که قدرت رهبری و هدایت سایرین و کاستن از اضطراب‌ها و وحشت‌ها را دارند. آنها می‌توانند در مواقع حساس تصمیماتی بزرگ بگیرند و البته گاه در برابر تصمیمات‌شان نیز مخالفت‌هایی می‌شود. وقتی ناامیدی در جامعه‌ای گسترش می‌یابد، اینها از آن کاریزما برخوردارند تا امید را به جمع بازگردانند؛ حتی اگر بهایی که برای ایجاد امید باید بدهند، جانشان باشد. فیلم در عین اینکه گرامیداشت اتحاد و دوستی و گذشت است، اما نقدی نیز به جوامع انسانی دارد که برای بقا باید به کارهایی دست بزنند و با توجیهاتی که برای خود می‌تراشند، اعمال‌شان را توجیه کنند. «انجمن برف» را شاید بشود به فرقه‌ای در دل کوه تشبیه کرد که اعضایش برای زندگی ناچار از پذیرفتن قواعد و تن‌دادن به چیزهایی هستند که شاید در وضعیتی دیگر به پذیرش‌شان گردن نمی‌گذاشتند. بحران، کلیدواژه فیلم است. مگر نه اینکه همه جوامع در بحران‌ها دست به کارهایی می‌زنند که بقای خودشان را تضمین کند و نابودی و اضمحلال دیگران را رقم زند؟

خیلی اثرگذار، کمی طولانی

الکس ساولیف از فیلم‌ترت:

«انجمن برف» به معیاری در داستان‌های بقا بدل می‌شود که رسیدن به آن دشوار خواهد بود.

رودریگو پرز از پلی‌لیست:

همانطور که از عنوانش پیداست، «انجمن برف» فیلمی جاه‌طلبانه، تأثیرگذار و بدیع در اندازه‌ای بسیار بزرگ است؛ فیلمی که نه‌تنها شاهکاری است عمیقا سینمایی درباره معجزه، وحشت و شجاعتی احساس‌برانگیز، بلکه همچنین پرتره‌ای عمیقا ملموس از متحدبودن، برادری و بقا را به تصویر می‌کشد که به‌عنوان یادبودی دردناک و برانگیزاننده از تراژدی‌ای غیرقابل توصیف عمل می‌کند.

وندی ایدا از آبزور:

اگرچه منفی‌بودن مدت زمان طولانی فیلم در لحظاتی آشکار می‌شود، تصمیم هوشمندانه بایونا برای روایت قصه بازماندگان و قربانیان در کنار هم ابهام و عدم‌قطعیتی قدرتمند و مضطرب‌کننده به داستان بخشیده؛ حتی اگر بدانیم که چه فرجامی در کار است.

برایانا زیگلر از مجله پیست:

فاجعه دردناک است و کارگردانی بایونا به ما این فرصت را می‌دهد تا نسبت به تراژدی‌ای که فراتر از فهم ماست، درک عمیق‌تری پیدا کنیم.

ریچارد لاوسون از ونتی‌فِر:

هیچ فیلمی نمی‌تواند عمق این تجربه دردناک را به‌طور کامل ترسیم کند، اما «انجمن برف»، به‌رغم برخی تصمیمات آزاردهنده بایونا، به اندازه کافی قدرتمند است تا این فاجعه را به‌طور ملموسی برای مخاطب تجسم ببخشد.

دیوید رونی از هالیوود ریپورتر:

به همان اندازه که موقعیت خطیر مرگ و زندگی‌ای که در فیلم ترسیم می‌شود، هیجان‌انگیز است، مدت زمان دو ساعت و نیمه فیلم کمی از قدرت آن را می‌گیرد. یک تدوین فشرده‌تر قطعا می‌توانست به نفع فیلم تمام شود.

کورتنی هاوارد از ای.وی.کلاب:

«انجمن برف» شاید بهترین نسخه از بازگویی این حماسه دردناک تاکنون باشد. با این حال، نقص‌هایی دارد و به‌رغم اینکه سعی می‌کند فراتر از قصه‌ای صرفا دردناک و ترحم‌انگیز باشد، هرگز عمیق‌تر نمی‌شود.

استیون اسکیف از مجله اسلنت:

خوان آنتونیو بایونا به‌ندرت اجازه داده که تصاویر خود گویا باشند که این مسئله باتوجه به استعداد مشهود او در خلق ایجازی شاعرانه و سوررئال ناامیدکننده است.

تصاویر واقعی و صحنه‌هایی از فیلم

بخشی از قدرت و اثرگذاری «انجمن برف» از واقعی‌بودنش می‌آید. عکس‌هایی که در انتهای فیلم این سندیت را تأیید می‌کند، تأییدی است بر ماجرای مهیبی که گروهی انسان برای زنده‌ماندن از سر گذرانده‌اند.

عکس واقعی

عکس واقعی

عکس واقعی

همشهری
ضمیمه هفتگی روزنامه همشهری
صاحب امتیاز: مؤسسه همشهری
مدیر مسئول: محسن مهدیان
سردبیر: دانیال معمار
معاون ضمائم: پروانه بهرام نژاد
دبیر ویژه‌نامه: ناصر احدی
واحد فنی:
مدیر فنی: حامد یزدانی
مدیر هنری: مهدی سلامی
طراح گرافیک و صفحه‌آرایی: حمید یزدانی
ویرایش عکس: کامبیز نویدی
صفحه خوانی و حروفچینی: همکاران واحد فنی تحریریه
صندوق پستی: ۱۹۳۹۵۵۴۴۶
تلفن: ۲۳۰۲۳۶۱۷
نمابر: ۲۲۰۴۶۰۶۷
پذیرش آگهی: ۸۴۳۲۱۰۰۰
چاپ: همشهری
توزیع و اشتراک:
موسسه نشر گستر امروز نوین
همشهری
گروه ضمائم همشهری ناشر نشریات:
دوچرخه، بچه‌ها، خانواده، پایداری، اقتصاد، تندرستی، خردنامه، داستان، دانستنیها، ماه، سرزمین‌من، معماری، ۲۴، شهرنگار، سرنخ و محله
نشانی: تهران، خیابان ولی‌عصر عج، نرسیده به پارک‌وی، کوچه شهید قریشی، شماره ۱۴، روزنامه همشهری

اختراعات ترسناک بشر

۶ مستندی که به ما می گویند در دنیا چه خبر است

اگر از دیدن واقعیت هیجان زده می‌شوید، اگر با دیدن ناشناخته‌ها به وجد می آیید، اگر سرتان درد می کند که با ماجراها، مکان‌ها و آدم‌هایی آشنا شوید که تجربه زیسته شما را غنی و رنگین می کنند، حتما از دیدن مستند لذت می‌برید. جذابیت فیلم‌های مستند صرفا به‌دلیل اینکه آنها را دریچه‌ای به واقعیت می‌دانند نیست، بلکه آنچه مستند را جذاب می کند ساختار و فرمی است که برای رسیدن به حقیقت انتخاب می کند. در اینجا ۶ مستندی را که می تواند شما را هم شگفت‌زده کند و هم سرگرم، معرفی کرده‌ایم.

تام کروز: آخرین ستاره سینما

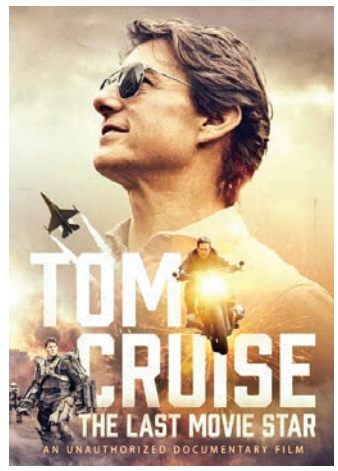

کارگردان: تام اودل

محصول: اپل تی‌وی

IMDb: 6/10

تام کروز سال‌هاست که صحنه‌های بدلکاری فیلم‌هایش را شخصا انجام می‌دهد و با به خطر انداختن جانش میلیون‌ها تماشاگر را در سرتاسر جهان سرگرم می کند. او بازیگری است که برای چنددهه فیلم‌هایی دیدنی و پر از شور و هیجان تولید کرده و هنوز با وجود بالا رفتن سنش یکی از ستاره‌های مهم سینمای اکشن محسوب می‌شود. در جهانی که قهرمانانش دیگر شبیه تام کروز نیستند و لباس‌های چسبان و لاتکسی تن می کنند و قدرت‌های ماورای طبیعی دارند، تام کروز آخرین قهرمان سینمای اکشن است. در این مستند با دوستان و همکاران تام کروز درباره این بازیگر تاریخ سینما صحبت شده و به جنبه‌های مختلف کار او پرداخته شده است.

عجایب پلید

کارگردان: لیندون هنلی هنراهان

محصول: هیستوری

IMDb: 7.5/10

اختراعات بشری همیشه ناشی از نیاز بوده، اما این نیاز همواره از نیتی خوب و سلامت ریشه نمی گرفته است. برخی از اختراعات بشری کاربردهایی ترسناک و دردناک داشته‌اند و باعث شده‌اند که جان و سلامت آدم‌های زیادی در سرتاسر تاریخ به خطر بیفتد. این مستند نگاهی به مهندسی و ساخت برخی از وحشتناک‌ترین و خطرناک‌ترین اختراعات بشر دارد که از آنها برای شکنجه، سلاح‌های جنگی، ابزارهای جاسوسی و انجام بازی‌های مرگبار استفاده شده است. در این مجموعه مستند ۸قسمتی با ترسناک‌ترین خیال‌های انسان که شکل واقعیت به‌خود گرفته، آشنا می‌شوید.

استن لی

کارگردان: دیوید گلب

محصول: دیزنی پلاس

IMDb: 6.9/10

پشت هر ابرقهرمان دست‌نیافتنی و بزرگی که با نیروهای اعجاب‌انگیزش به جنگ شریران و دشمنان مردم می‌رود و در این مسیر به شناخت بهتری از خودش می‌رسد و درواقع قدرت‌هایش وسیله‌ای برای خودشناسی اوست، پیرمردی خوش‌خنده و بامزه قرار دارد که در دنیای وسیع و بی کران خیالاتش خالق و آفریننده او بوده است. استن لی که پدر و خالق بسیاری از ابرقهرمانان است، مخصوصا آنهایی که در جهان سینمایی مارول (mcu) حضور دارند، زندگی و حرفه جذابی داشت که در این مستند به آن پرداخته شده است. این مستند از تصاویر آرشیوی جذابی برای روایت زندگی مردی که زمانه‌اش را دگرگون کرد، استفاده کرده است.

گمشده: پرونده لوسی بلکمن

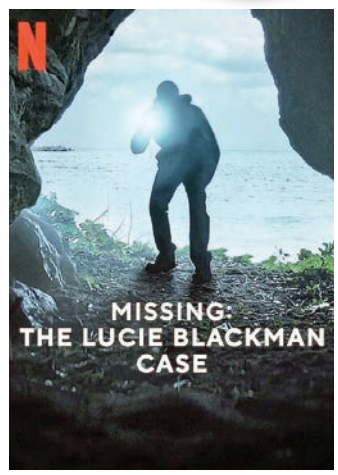

کارگردانان: هیو یاماموتو

محصول: نتفلیکس

IMDb: 6.4/10

هر پرونده ناپدیدشدنی پر از پرسش‌هایی است که ممکن است تا سال‌ها جواب درخوری پیدا نکنند و شاید حتی هرگز مشخص نشود در جریان ناپدید شدن فردی به‌درستی چه اتفاقاتی رخ داده است. این مستند هم مثل اغلب مستندهایی که نتفلیکس در این سال‌ها تولید کرده موضوعی جنایی و معمایی را برای کار برگزیده است که عموما برای مخاطبان غیرحرفه‌ای سینمای مستند هم جذاب است. این مستند روایت داستان دلخراش و عجیب قتل توریست بریتانیایی لوسی بلکمن است که ابتدا در توکیو ناپدید و تحقیقات پیچیده‌ای برای حل پرونده او آغاز می‌شود. تماشاگر با روند تحقیقات جلو می‌رود و از دیدن حقایق افشاشده شگفت‌زده و غمگین می‌شود.

بانوی سکوت: قتل‌های هاتاوی ایهیتا

کارگردان: ماریا خوزه کوئه‌واس

محصول: نتفلیکس

IMDb: 6.4/10

قتل‌ها و قاتلان سریالی موضوعی جذاب برای مستندسازی و روزنامه‌نگاری هستند، اما در عین حال انعکاس ترس و وحشت جامعه از تکرار این وقایع وجود دارد. تماشاگر این مستندها تمام مدت از خودش سؤال می کند چطور می‌شود از این اتفاقات جلوگیری کرد؟ شاید اگر قربانیان بیشتر مراقب می‌بودند یا اگر قاتل ذره‌ای محبت و عطوفت انسانی در وجودش داشت، هرگز این وقایع رخ نمی‌داد، اما مسئله به این سادگی‌ها نیست. بین سال‌های ۱۹۹۸ تا ۲۰۰۵، موجی از قتل زنان سالخورده در مکزیک به راه افتاد و همه را سخت وحشتزده کرد. این اتفاق باعث شد تا تحقیقات گسترده‌ای آغاز شود و در نهایت فردی که تصور می‌شد در این قتل‌ها دست داشته، دستگیر شد.

آتشفشان: نجات از واکاری

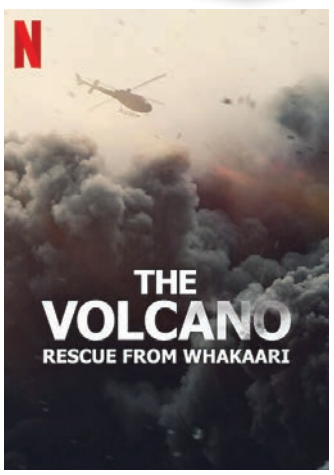

خالقان: روری کندی

محصول: نتفلیکس

IMDb: 7.4/10

مرگ با حوادث طبیعی مثل سیل و زلزله دردناک اما عادی است. به فهرست مرگ‌هایی که در طول سال در سرتاسر جهان رخ می‌دهد نگاهی بیندازید و ببینید که چقدر حادثه در همین دنیای مدرن و امن و امان در کمین ماست و روح‌مان هم خبر ندارد که ممکن است به چه طریق نامعمولی کلک‌مان کنده شود و راهی دیار باقی شویم. هرقدر هم این فهرست را بالا و پایین کنید، بعید است که فوران آتشفشان در آن نقش مهمی در مرگ ما انسان‌ها داشته باشد. اما همه‌چیز همانطور که به‌نظر می‌رسد، نیست. این مستند فوران آتشفشان جزیره واکاری در سال ۲۰۱۹ و جان باختن ۲۲نفر در این حادثه ناگوار طبیعی را به‌طور دقیق مورد بررسی قرار می‌دهد.