جمعه ۱۰ شهریور ۱۴۰۲ • ۱۵ صفر ۱۴۴۵ • سال سی‌ویکم • شماره ۸۸۷۳ • ۸ صفحه • ۵۰۰۰ تومان • همشهری جمعه: شماره ۱۵

HAMSHAHRI • ISSN 1735-6386 • Vol.31 • No.8873 • FRI • SEP.1 • 2023

همشهری

چطور از پیچ سختی‌ها به نزدیکی قله‌ها می‌رسیم؟

سهم اربعین در رسیدن به قله‌ها

۴ و ۵

رهنمودهای رهبری، چراغ راه دولت

پیام قدردانی رئیسی از اعتماد کم نظیر رهبر معظم انقلاب به خادمان ملت

صفحه ۲

جواد روحی کیست؟

جزئیات فوت نقشه‌گردان اصلی اغتشاشات در زندان نوشهر

صفحه ۲

«موساد» در تور اطلاعاتی ایران

عملیات پیچیده خرابکاری در صنایع موشکی خنثی شد

- هدف صهیونیست‌ها از عملیات خرابکاری چه بود؟
- وزارت دفاع چه موشک‌هایی تولید می‌کند؟

صفحه ۲

جهش خودروسازی

رشد ۲۳ درصدی تولید خودروهای سواری در ۵ ماه امسال

۴۵۶ هزار دستگاه خودرو سواری امسال تولید شد.

۲۱ درصد خودروهای تولیدی سهم بخش خصوصی است.

۹۴ هزار دستگاه خودرو فقط در مرداد ماه تولید شد.

صفحه ۲

گفت‌وگو با فرزاد جمشیدی مجری برنامه نشان ارادت

با افتخار مجری معارفی هستم!

صفحه ۶

داده‌نما

محمدصادق خسروی علیا؛ روزنامه نگار **گرافیک:** حمید یزدانی

تحقق ۸۵ درصدی هدف‌گذاری کاهش مصرف برق

تدبیر تابستانه دولت جواب داد

ساعت کار اداره‌ها از ۱۵ خرداد به‌مدت ۳ ماه با هدف مدیریت و کاهش مصرف برق تغییر کرد و حالا براساس مصوبه هیأت وزیران از ۱۵ شهریور ماه فعالیت اداری به حالت قبل برمی‌گردد. اما اجرای این طرح دستاوردی هم داشت؟

۱۵ خرداد — ساعت کاری اداره‌ها طبق مصوبه هیأت وزیران از ۶ صبح تا ۱۳ ظهر شد.

۱۰۰۰ مگاوات — کاهش مصرف برق برای مشترکان اداری و عمومی هدف اصلی از اجرای طرح تغییر ساعت اداره‌ها بود.

۸۵۰ مگاوات — صرفه‌جویی در بخش اداری در حوزه برق در نتیجه اجرای طرح پس از گذشت ۳ ماه است.

۹۲ درصد — از بخش فعال صنعت بدون هیچ‌گونه محدودیتی با اجرای طرح برق‌شان تأمین و تحویل شد. همچنین محدودیتی در بخش خانگی و تجاری اعمال نشد.

۷۳۴۶۳ مگاوات — میزان مصرف برق تا هفته اول شهریور ماه به‌عنوان رکورد جدید به ثبت رسید و برای مردم مشکلی به‌وجود نیامد.

۷۷۹۶ مگاوات — به ظرفیت تولید برق کشور از آغاز به‌کار دولت سیزدهم، اضافه شده است.

۳۹ درصد — متوسط راندمان تولید نیروگاه‌های کشور بود که براساس محاسبات راندمان تولید به ۴۲ درصد رسید.

سیاست تشویق و تنبیه

همزمان با اجرای طرح تغییر در ساعت اداره‌ها، طرحی هم برای مصارف خانگی اجرا شد تا پرمصرف‌ها جریمه و کم‌مصرف‌ها تشویق شوند.

۱۴,۷۰۰,۰۰۰ — مشترک مشمول دریافت پاداش کاهش مصرف شده‌اند و ۱۴۵۰ میلیارد تومان پاداش در قبوض مشترکان اعمال شد.

۴۱ درصد — مشترکان مشمول پاداش صرفه‌جویی و تعدادی بستانکار شدند. متوسط پاداش صرفه‌جویی ۱۰۰ هزار تومان است.

۳ درصد — مشترکان بیش از ۲ برابر الگو، برق مصرف کرده‌اند. این افراد نیم درصد کل مشترکان را شامل می‌شود که عمدتا در واحدهای بزرگ یا ویلایی سکونت داشته‌اند.

۲۰۰ مشترک امسال به‌اندازه ۲۰ مشترک برق مصرف کرده‌اند و ماهانه ۱۵ میلیون تومان قبض برای این افراد صادر شده است.

۴۴ میلیون تعداد مشترکانی است که برایشان در بخش خانگی قبض صادر شد.

یادداشت

شبیر فیروزیان؛ پژوهشگر

موعد بیعت با ولی خدا

رهبر معظم انقلاب اسلامی اخیرا در جمع فرماندهان سپاه فرمودند: «ما به قله نزدیک شده‌ایم، نباید خسته و ناامید شویم.»

پیرامون این جمله ایشان، سخن بسیار باید گفت و نوشت. در این نوشته تلاش خواهم کرد با استناد به آیات قرآن کریم، نقش پیاده‌روی اربعین در رشد و پیشرفت مادی و معنوی جامعه و نزدیک‌تر شدن به قله‌ها و عبور از گذرگاه‌های سخت را تبیین کنم.

۱ در منطق اسلام هیچ «رشد» و «پیشرفت» حقیقی و عمیق مادی و معنوی، بدون شکل‌گیری رابطه قلبی، عاطفی و معرفتی و عملی میان امام و امت حاصل نمی‌شود؛ چه برای یک فرد و چه برای یک جامعه.

در منطق اسلام پیشرفت و رشد مادی و معنوی یک جامعه تنها از مسیر پذیرش عملی ولایت امام و تبعیت از او، حاصل می‌شود.

حضرت موسی(ع)، از جناب خضر(ع) درخواست می‌کند تا با او همراهی کند تا در نتیجه این تبعیت، به «رشد» برسد می‌فرماید: «قالَ لَهُ مُوسی هَلْ أَتَّبِعُکَ عَلی أَنْ تُعَلِّمَنِ مِمَّا عُلِّمْتَ رُشْداً؛ موسی(ع) به او گفت آیا من از تو پیروی کنم تا از آنچه به تو تعلیم داده شده است و مایه رشد است به من بیاموزی؟!» (کهف: ۶۶)

و در آیه دیگری، در مقابل نسخه رشددهنده موسی(ع)، نسخه فرعون و فرعونیان عالم را مایه «رشد» و «پیشرفت» یک جامعه نمی‌داند: «وَلَقَدْ أَرْسَلْنا مُوسی بِآیاتِنا وَ سُلْطانٍ مُبِینٍ * إِلی فِرْعَوْنَ وَ مَلائِهِ فَاتَّبَعُوا أَمْرَ فِرْعَوْنَ وَ ما أَمْرُ فِرْعَوْنَ بِرَشِیدٍ؛ ما موسی را با آیاتِ خود و دلیل آشکار فرستادیم. * به‌سوی فرعون و اطرافیانش، اما آنها از فرمان فرعون پیروی کردند؛ در حالی که فرمان فرعون مایه رشد نبود.» (هود: ۹۷-۹۶)

۲ خداوند متعال به ابراهیم(ع) درباره مناسک حج اینگونه فرمان می‌دهد: «وَأَذِّنْ فِی النَّاسِ بِالْحَجِّ یَأْتُوکَ رِجالاً وَ عَلی کُلِّ ضامِرٍ یَأْتِینَ مِنْ کُلِّ فَجٍّ عَمِیقٍ * لِیَشْهَدُوا مَنافِعَ لَهُمْ...؛ و مردم را دعوت عمومی به حج کن تا پیاده و سواره بر مرکب‌های لاغر از هر راه دور به‌سوی تو بیایند * تا شاهد منافع گوناگون خویش (در این برنامهٔ حیات‌بخش) باشند...» (حج: ۲۸-۲۷)

تعبیر «یأْتُوک» در این آیه شریفه، تعبیر مهمی است. آیه نمی‌فرماید: مردم را به حج دعوت کن تا به‌سوی «خانه خدا» بیایند! بلکه می‌فرماید: به‌سوی «تو» (که ولی خدا هستی) بیایند؛ زیارت کعبه، به تنهایی کافی نیست؛ زیارت کعبه به همراه زیارت ولی خداست که منافع مادی و معنوی به‌دنبال دارد و موجب رشد و پیشرفت فردی و اجتماعی و تمدنی است: «لِیَشْهَدُوا مَنافِعَ لَهُمْ».

۳ «اربعین»، موعد بیعت با ولی خداست؛ مردم همچون دستور آیه پیشین، پیاده و سواره، از راه‌های دور و نزدیک به زیارت ولی خدا می‌آیند: «یأْتُوک رِجالاً وَ عَلی کُلِّ ضامِرٍ یَأْتِینَ مِنْ کُلِّ فَجٍّ عَمِیقٍ». این «زیارت جمعی ولی خدا»، علاوه بر منافع کوتاه‌مدت فردی، بی‌تردید منافع بلندمدت اجتماعی، سیاسی و تمدنی نیز به همراه دارد. خداوند متعال در آیه دیگری به کسانی که با حرکت به‌سوی ولی خدا با او بیعت می‌کنند، ۴ وعده قطعی داده است: «رضایت الهی» (رَضِیَ اللهُ عَنِ الْمُؤْمِنِینَ)، «آرامش روحی» (فَأَنْزَلَ السَّکِینَهَ عَلَیهِم)، «فتوحات سیاسی» (وَ أَثابَهُم فَتحًا قَرِیبا) و «گشایش‌های اقتصادی» (وَمَغانِمَ کَثِیرَه یأخُذونَها): «لَقَدْ رَضِیَ اللهُ عَنِ الْمُؤْمِنِینَ إِذْ یبَایعُونَک تَحْتَ الشَّجَرَه فَعَلِمَ مَا فِی قُلُوبِهِمْ فَأَنْزَلَ السَّکِینَه عَلَیهِمْ وَأَثَابَهُمْ فَتْحًا قَرِیبًا * وَمَغَانِمَ کَثِیرَه یأْخُذُونَهَا وَکَانَ اللهُ عَزِیزًا حَکِیمًا؛ بی‌تردید خداوند از مؤمنانی که زیر آن درخت با تو بیعت کردند راضی شد، پس آنچه را درون قلب آنها (از صداقت و ایمان) نهفته بود می‌دانست، لذا آرامش را بر دل‌های آنها نازل کرد، و فتح نزدیکی، به‌عنوان پاداش، نصیب آنها فرمود. و غنائم بسیاری که آن را به‌دست می‌آورند، و خداوند عزیز و حکیم است.» (فتح: ۱۸ و ۱۹)

مطابق وعده خداوند در این آیه شریفه، بی‌تردید «اربعین»، که موعد بیعت با ولی خداست، ما را به «فتح قله» نزدیک‌تر می‌کند: «وَأَثَابَهُمْ فَتْحًا قَرِیبًا»؛ و پس از آن، «گشایش‌های اقتصادی» نیز به‌دنبالش خواهد آمد: «وَمَغَانِمَ کَثِیرَه یأْخُذونَها».

ویژه‌های امروز

سیاحت در بوستان باغ‌سبزی؛ یکی از جدیدترین هدیه‌های مدیریت شهری به مردم پایتخت را از دست ندهید

تفریح در سایه‌سار نارون‌ها

۷

ترافیک غیرمنعطف!

فرهنگ رانندگی دستخوش تغییراتی عجیب و غریب شده

۸

با همشهری در مترو دیده شوید

تبلیغات محیطی ایستگاه‌های مترو
تبلیغات بدنه قطار
تبلیغات درون واگن‌ها

پذیرش آگهی ۰۱۸۱۹

از کتابفروشی‌ها و روزنامه‌فروشی‌ها بخواهید

صفر تا صد مزاج‌شناسی
همشهری «تندرستی» منتشر شد

افسانه زیدان
همشهری «تماشاگر» منتشر شد

ویژه ادراک فساد
همشهری «ماه» منتشر شد

همراه با آثار و گفتارهایی از:
محمدرضا باهنر • علی ربیعی • حسین انتظامی • مهدی فضائلی • سعید لیلاز • محمد قوچانی • حسن خجسته • عماد افروغ • محمد فاضلی • حسین راغفر • بیژن عبدالکریمی • علی ذوعلم • عبدالله گنجی • محسن زنگنه • ماشاءالله شمس‌الواعظین

www.hamshahrimarket.com

6 260641 200359 >

6 260641 200014 >

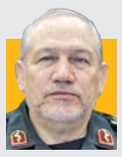

نیروهای مسلح باید به فناوری‌های روز مجهز شوند

سرلشکر سیدیحیی صفوی، مشاور عالی فرمانده معظم کل قوا: درگیری‌های آینده، جنگ‌های از راه‌دور، هواپایه و دریاپایه خواهد بود و با جنگ‌های گذشته متفاوت است. بنابراین صنعت دفاعی ایران نیز باید با استفاده از تکنولوژی‌های روز دنیا مانند هوش مصنوعی نیروهای مسلح کشور را برای تهدیدات احتمالی تجهیز کند.

برقراری امنیت پروازهای داخلی و خارجی با پدافند هوایی

سردار سرلشکر پاسدار محمدباقری، رئیس ستادکل نیروهای مسلح: شبکه پدافندهوایی کشور در اوج اقتدار و هوشمندی، آسمان ایران را تحت رصد و اشراف کامل دارد و امنیت پایدار و مثال‌زدنی و در تراز معیارهای بین‌المللی را برای پروازهای داخلی و عبوری از ایران فراهم کرده است.

رهنمودهای رهبری، چراغ راه دولت

پیام قدردانی رئیسی از اعتماد کم نظیر رهبر معظم انقلاب به خادمان ملت

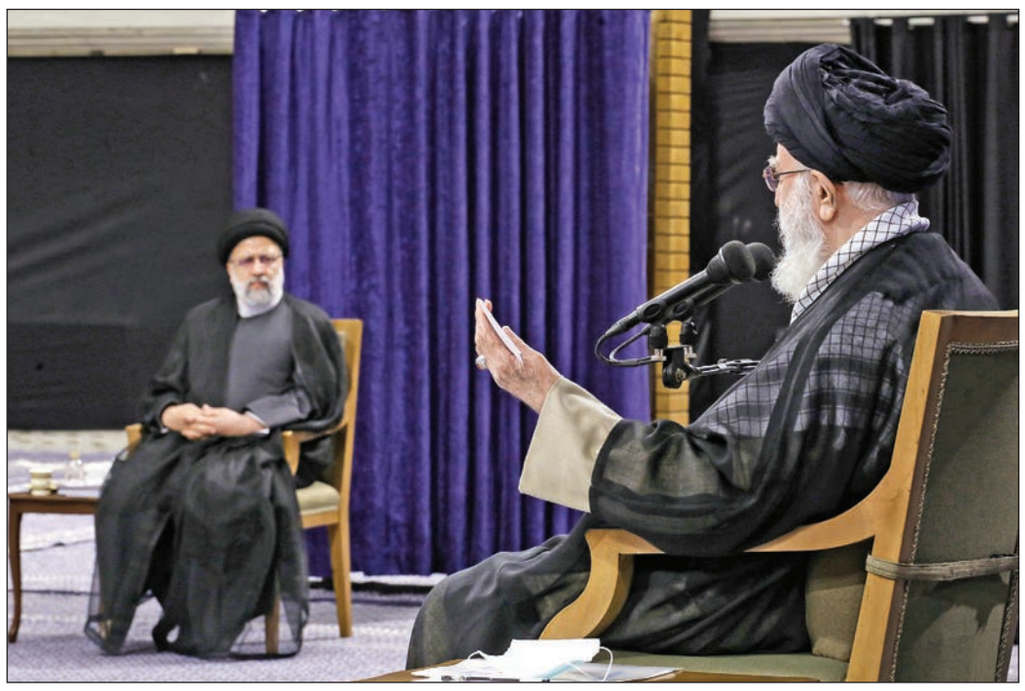

دولت

رئیس‌جمهوری در نامه‌ای اعتماد کم‌نظیر رهبری را سرمایه‌ای بزرگ دانست که مسئولیت دولتمردان را مضاعف می‌کند.

روز گذشته سیدابراهیم رئیسی در پیامی با قدردانی از سخنان و رهنمودهای رهبر معظم انقلاب اسلامی در دیدار اعضای دولت نوشت: رهنمودها و توصیه‌های حکیمانه و ارزنده جناب‌عالی به مثابه چراغ راه و ارائه راهبردهای عملیاتی و اجرایی مسیر رسیدن به اهداف متعالی و اقدامات تحولی دولت را روشن و هموار نمود.

رئیس‌جمهور در این نامه نوشت: خدای بزرگ را شاکریم که در شرفیابی اعضای دولت در سالگرد شهیدان رجایی و باهنر، خدمات دولت مردمی مورد عنایت ویژه و لطف و محبت حضرت‌عالی قرار گرفت و مایه دلگرمی و قوت قلب خادمان مردم در قوه مجریه شد.

سیدابراهیم رئیسی نوشت: اعتماد کم‌نظیر رهبری و همراهی و همدلی مردم با دولت، سرمایه‌ای بزرگ است که مسئولیت دولتمردان را مضاعف کرده و خادمان ملت در دولت مردمی بعد از این دیدار روحیه‌بخش، مصمم‌تر از گذشته با جهت‌گیری‌های اسلامی و انقلابی در مسیر نیل به آرمان‌های مقدس انقلاب اسلامی بیش از پیش مجاهدت خواهند کرد.

رئیس‌جمهور در این پیام نوشت: به نمایندگی از سوی اعضای دولت باردیگر از لطف و عنایت توأم با تمجید و تقدیر و ارائه نصایح و رهنمودهای مدبرانه حضرت‌عالی صمیمانه قدردانی می‌کنم و در ایام اربعین حسینی همنوا با زائران اباعبدالله‌الحسین(ع) سلامت و طول عمر با برکت آن رهبر فرزانه و سربلندی ملت عزیز و ایران اسلامی را از درگاه خداوند متعال مسئلت می‌کنم.

«موساد» در تور اطلاعاتی ایران

عملیات پیچیده خرابکاری در صنایع موشکی خنثی شد

گزارش

نهادهای امنیتی در سال‌های اخیر، با تمام قوا برای پیشگیری از انجام خرابکاری‌های موساد و دیگر دشمنان خارجی در داخل کشور ایستاده‌اند و نقشه آنها را نقش بر آب و با کشف و خنثی‌سازی عملیات، دشمنان را شوکه کرده‌اند. به‌طوری که در تازه‌ترین این اقدامات پیشگیرانه، سازمان حفاظت اطلاعات وزارت دفاع و پشتیبانی نیروهای مسلح موفق شده در طرحی پیچیده از برنامه خرابکاری صنعتی سرویس جاسوسی اسرائیل در صنایع موشکی وزارت دفاع جلوگیری کند. صنایعی که علاوه بر تولید قدرت نظامی و دفاعی قابل ملاحظه برای کشور، بستر مناسبی برای به‌دام‌انداختن شبکه‌های پیچیده جاسوسی و نفوذ و وارد کردن ضربات اساسی به ظرفیت‌های اطلاعاتی سرویس‌های حریف نیز بوده است.

ماجرای خرابکارانه موساد از چه قرار بود؟

در ماه‌های گذشته شبکه‌ای کاملا حرفه‌ای قصد داشت با همکاری برخی عوامل نفوذی، قطعات معیوب و تجهیز شده را برای به‌کارگیری در تولید موشک‌های پیشرفته در صنایع موشکی وزارت دفاع وارد چرخه تولید کند، اما این شبکه در تور اطلاعاتی سربازان گمنام امام زمان(عج) در سازمان حفاظت اطلاعات وزارت دفاع گرفتار و متلاشی شد.

این خرابکاری چه هدفی را دنبال می‌کرد؟

این شبکه که تحت هدایت مستقیم سازمان موساد بود، قصد داشت با فروش قطعه تجهیز شده، موشک‌های تولید شده را به ابزاری انفجاری برای ضربه زدن به خطوط صنعتی و کارکنان شاغل در این حوزه تبدیل کند، این اقدام دشمن از همان ابتدا تحت رصد اطلاعاتی و عملیاتی قرار گرفت و با دستگیری عوامل آن به‌طور کامل خنثی شد.

خنثی‌سازی چه نتایجی دارد؟

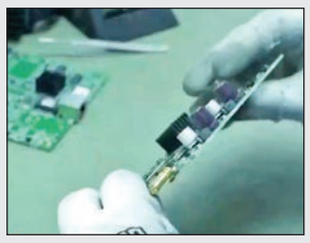

با اجرای این پروژه کاملا موفق، همه مسیرها و فعالیت‌های موساد برای تامین و انتقال قطعه مورد نظر آنان به همراه افسران خارجی و عوامل داخلی آنان شناسایی و در چتر اطلاعاتی قرار گرفتند. دشمن صهیونیستی تا چندی قبل کاملا مطمئن بود که طرح خرابکاری صنعتی و انتقال قطعات معیوب به صنایع موشکی وزارت دفاع با موفقیت اجرا شده، اما پس از وارد شدن ضربه اخیر به شبکه خرابکاری فوق از عمق شکستی که در جریان این عملیات متحمل شده همچنان در شوک است.

خنثی‌سازی در رسانه‌های خارجی چه بازتابی داشت؟

خبر خنثی‌سازی این خرابکاری در رسانه‌های منطقه بازتاب وسیعی داشت به‌طوری که شبکه‌های تلویزیونی الجزیره، العربیه و المنار در خبری فوری به این موضوع پرداختند.

مکث

همه موشک‌ها از حیّز انتفاع ساقط می‌شدند اگر...

سردار سیدمهدی فرحی، جانشین وزیر دفاع: قطعه مورد نظر برای خرابکاری یکی از کانکتورهای موشک بوده است. اگر در ابتدای این کانکتور یک مدار انفجاری قرار داده می‌شد، می‌توانستند براساس یک زمانبندی که از قبل برای آن تعریف کرده بودند موشک را منفجر کنند. اگر این طرح کشف نمی‌شد بخش اعظمی از موشک‌های ما از حیّز انتفاع ساقط می‌شدند. با اجرای این پروژه کاملا موفق همه مسیرها و فعالیت‌های موساد برای تامین و انتقال قطعه مورد نظر آنان به همراه افسران خارجی و عوامل داخلی آنان شناسایی و در چتر اطلاعاتی قرار گرفتند.

تولیدات وزارت دفاع و پشتیبانی نیروهای مسلح چیست؟

تولیدات سازمان صنایع دفاع، طیف گسترده‌ای دارد و حتی شامل محصولات غیرنظامی نیز می‌شود و در مجموع تمامی ادوات و تجهیزات نظامی نیروهای مسلح مرتبط با این سازمان هستند. ازجمله محصولات نظامی این سازمان عبارتند از:

- اسلحه‌های خودکار و نیمه‌خودکار
- موشک
- پهپاد
- انواع هواگردها
- شناورهای مختلف (ناوچه، قایق و زیردریایی)
- تانک و....

تولید ۲ برابری انواع موشک وزارت دفاع در دولت سیزدهم

اقدامات و حرکت‌های وزارت دفاع جهشی است. به‌ویژه در دولت سیزدهم که این فعالیت‌ها شکلی منسجم و موفق‌تری به‌خود گرفته است:

۱۴۰ درصد تشکیلات نیروهای مسلح ارتقا یافت.

۱۵۶ درصد صادرات سلاح بیشتر شد.

۴۵ درصد تولید انواع موشک‌های پدافندی افزایش یافت.

۱۰۰۰ شرکت دانش‌بنیان توانستند با وزارت دفاع همکاری کنند.

۸۵ هزار نفر به‌صورت مستقیم و غیرمستقیم صاحب شغل و کسب درآمد شدند.

۲ برابر شدن تولید موشک‌ها و افزایش و ارتقای رزم موشکی از دستاوردهای مهم این حوزه است.

- دستیابی به موشک فراصوت
- تولید جت جنگنده و آموزشی کوثر و سیمرغ، بالگرد، موتور جت
- تعمیرات انواع هواپیماهای جنگنده

جواد روحی کیست؟

جزئیات فوت نقشه‌گردان اصلی اغتشاشات در زندان نوشهر

جواد روحی یکی از زندانیانی که در زندان نوشهر زندانی بود بامداد پنجشنبه به دلیل تشنج به بیمارستان شهید بهشتی نوشهر منتقل شد و در پی آن فوت کرد.

براساس اعلام روابط عمومی زندان نوشهر، جواد روحی، جوان زندانی‌ای که با حکم دادگاه ساری به اعدام محکوم شده بود و با حکم قانونی در زندان به سر می‌برد، ساعت ۳:۴۵ بامداد پنجشنبه، ۹ شهریور، در زندان به دلیل تشنج به بیمارستان شهید بهشتی نوشهر منتقل شد. پس از انتقال جواد روحی به بیمارستان متاسفانه با وجود اقدامات کادر پزشکی این فرد در بیمارستان فوت کرد.

بازبینی دوربین‌های مداربسته

روابط عمومی زندان نوشهر در این رابطه اعلام کرده است: درباره فوت جواد روحی طبق دستور قضایی، پرونده تشکیل و به شعبه اول بازپرسی ارجاع شده و دادستان نوشهر به همراه بازپرس، با حضور در زندان از هم بندیان متوفی در مورد وی سوال کرده‌اند. با دستور قضایی مقرر شده است دوربین‌های مدار بسته زندان بازبینی و بررسی شوند و وسایل شخصی متوفی از جمله یادداشت‌ها و داروهای وی مستندسازی شود. جسد متوفی برای بررسی علت تامه فوت و معاینات سم‌شناسی به پزشکی قانونی ارسال شده و نسبت به کالبدشکافی و نمونه‌گیری اقدام شده است.

قرآن سوزی در میدان اصلی شهر

پیگیری‌های خبرگزاری میزان نشان می‌دهد این فرد لیدری اغتشاشگران را بر عهده داشته و اقدامات مجرمانه قابل توجهی را نیز در اغتشاشات انجام داده است.

براساس دادنامه صادره از سوی دادگاه انقلاب اسلامی ساری، اتهامات متهم دایر است بر: افساد فی‌الارض از طریق ارتکاب جرم علیه امنیت داخلی کشور، احتراق و تخریب اموال به گونه‌ای که موجب اخلال شدید در نظم عمومی کشور و ناامنی و ورود خسارت عمده به اموال عمومی شده است، تخریب، ایجاد حریق و خرابکاری در اموال و تاسیسات مورد استفاده عمومی به منظور اخلال در نظم و امنیت جامعه، تحریک برخی از شهروندان به ایجاد ناامنی و اجتماع و تبانی برای ارتکاب جرم بر ضد امنیت داخلی کشور، ارتداد از طریق هتک حرمت به قرآن از طریق آتش‌زدن قرآن کریم و توهین به مقدسات، امارات و قرائن موجود در پرونده، اعترافات صریح متهم و گزارش ضابطین حاکی از آن است که این متهم در سازمان‌دهی اغتشاشات حضور داشته و به عنوان لیدر در جمعیت اغتشاشگران ایفای نقش می‌کرده است.

بلدیه

متروی پرند ماه آینده افتتاح می‌شود

با همت و کمک دولت ظرف یک‌ماه آینده با رفع مشکل برق پرند، متروی این شهر افتتاح خواهد شد. علیرضا زاکانی شهردار تهران دراین‌باره گفت: ۴۵ درصد بودجه امسال شهرداری به حمل‌ونقل عمومی اختصاص یافته است. تا پیش از امسال در یک‌سال و نیم گذشته ۱۴ کیلومتر خط با ۱۰ ایستگاه جدید افتتاح شده است. امسال اما حدود ۲۰ کیلومتر با ۱۳ ایستگاه جدید افتتاح می‌شود. خط متروی پرند هم به طول ۲۰ کیلومتر با یک ایستگاه امسال افتتاح خواهد شد و بازسازی واگن‌های مترو نیز همچنان ادامه دارد.

به‌روزرسانی نقشه تمام ایستگاه‌های متروی تهران

همه نقشه‌های مترو در قطارهای پایتخت به‌روزرسانی می‌شود. هادی زند، مدیر ارتباطات و امور بین‌الملل شرکت بهره‌برداری متروی تهران و حومه با بیان اینکه نصب این نقشه‌ها آغاز شده، گفت: به‌منظور مسیریابی راحت‌تر شهروندان و مسافران، ۱۲ هزار و ۳۰۰ نقشه برای به‌روزرسانی نقشه داخل قطارها، طراحی و چاپ شده است و با توجه به نزدیک شدن به آغاز سال تحصیلی جدید و افزایش مسافران مترو، نقشه‌های جدید خطوط تا پایان شهریورماه داخل همه واگن‌ها نصب خواهد شد که همگی مجهز به رمزینه پاسخ سریع (کیوآرکد) هستند و شهروندان می‌توانند تنها با یک اسکن از راه دور به‌راحتی نقشه‌های به‌روز را از سایت این شرکت دریافت کنند.

نوسازی تاکسی‌های ون فرسوده با تسهیلات ۲۰۰ میلیونی

تسهیلات ویژه برای نوسازی تاکسی‌های ون فرسوده درنظر گرفته شده است. امین رهبر، مدیر نوسازی سازمان مدیریت و نظارت بر تاکسیرانی شهر تهران دراین باره گفت: با توجه به قیمت بالای ون‌های موجود و عدم توانایی تاکسیرانان برای پرداخت وجه آن، این تسهیلات به‌منظور نوسازی ون‌های فرسوده و از رده خارج شده در دستور کار قرار گرفته است. برای جایگزینی ون‌های فرسوده خودروی «سمند سورن پلاس دوگانه‌سوز» با قیمتی حدود ۳۶۲ میلیون تومان مدنظر است که مالکان ون‌های فرسوده می‌توانند از تسهیلات ۲۰۰ میلیون تومانی با کارمزد ۸ درصد و اقساط ۶۰ ماهه با ۳ ماه تنفس بهره‌مند شوند. تاکسیرانان متقاضی می‌توانند با مراجعه به واحد نوسازی سازمان از ساعت ۸ تا ۱۱ در این طرح ثبت‌نام کنند.

اربعین ۱۴۰۲

خروج ۲ میلیون و ۷۰۰ هزار زائر اربعین از مرزهای کشور

به‌گفته رئیس ستاد مرکزی اربعین، تا عصر پنجشنبه بیش از ۲ میلیون و ۷۰۰ هزار نفر از مرزهای کشور خارج شده‌اند. سیدمجید میراحمدی، با تأکید بر هماهنگی‌های مطلوب مرزبانان جمهوری اسلامی ایران و عراق برای تسهیل تردد زائران در مرزها، گفت: موج بازگشت زائران به کشور شروع شده و بحمدالله وضعیت خوبی برای بازگشت زائران در مرزها وجود دارد و از این خیل جمعیت بیش از ۷۰۰ هزار نفر پس از زیارت عتبات عالیات از طریق مرزها وارد کشور شده‌اند.

عرضه ارز اربعین از ۱ میلیون نفر گذشت

براساس آمار بانک مرکزی تا بعدازظهر پنجشنبه بیش از یک‌میلیون و ۲۰ هزار نفر ارز اربعین دریافت کرده‌اند. با تدابیر بانک مرکزی امسال شرایط دریافت ارز اربعین تسهیل شده، به‌صورتی که فروش مجازی ارز اربعین از طریق پیام‌رسان «بله» و شبکه اجتماعی «روبیکا» نیز انجام می‌شود که برخلاف ادوار گذشته است و دریافت ارز اربعین (به میزان ۲۰۰ هزار دینار عراق) بدون صف و در کمترین زمان ممکن انجام می‌شود. براساس آمارهای دریافتی ۱۷۹۰ شعبه ۶ بانک عامل تجارت، ملی، سپه، صادرات، پارسیان و پست‌بانک در زمینه عرضه ارز اربعین فعال هستند و افراد می‌توانند با در دست داشتن کارت‌ملی، گذرنامه یا برگه تردد اربعین به یکی از ۶ بانک عامل مراجعه کنند. امسال توزیع ارز (اسکناس) به زائران حداکثر به مبلغ ۲۰۰ هزار دینار عراق تا ۱۴ شهریور ادامه دارد.

برپایی اتاق‌های مادر و کودک در مرز مهران

اتاق‌های مادر و کودک شهرداری تهران برای رفاه حال این گروه از زائران در مرز مهران دایر شده است. علیرضا نادعلی، سخنگوی شورای اسلامی شهر تهران در بازدید از قرارگاه‌های مرزی مهران و زرباطیه گفت: اتاق‌های مخصوص مادر و کودک توسط شهرداری منطقه ۵ تهران در مرز مهران ایجاد شده است و شرکت شهر سالم نیز به کارکنان و زائران حسینی در مرز مهران خدمات خوبی ارائه می‌دهد.

ایستایی زائران در مرزها به ۴ ثانیه رسید

سردار رادان، فرمانده انتظامی کشور گفت: در بعضی از روزها تجربهٔ ۲۰ تا ۵۰ درصد افزایش زائر در مرزهای مختلف را داشتیم. با پیگیری دولت، وضعیت جاده‌ها به خصوص در جاهایی که دچار بست ترافیکی می‌شدیم گشایش‌های بسیار عالی ایجاد شد به گونه‌ای که تا دیشب در جایی مشکل ترافیکی نداشتیم. در مرز مهران با توافقی که با طرف عراقی داشتیم واردشدن زائران به عراق را فقط ما بررسی می‌کنیم و آنها فقط مُهر می‌زنند. از جمعه نیز در مرز شلمچه زمان تحویل گذرنامه به افسر پلیس ۴ ثانیه بیشتر ایستایی ندارد و طرف عراقی هم کنترل ما را می‌پذیرد.

میز خبر

جهش ۲۷ درصدی تولید خودرو در کشور

براساس آمار ارائه شده از سوی وزارت صمت، از ابتدای امسال تا پایان مردادماه، قریب به ۵۳۷ هزار دستگاه خودرو تولید شده که نسبت به میزان تولید در مدت مشابه سال گذشته ۲۷ درصد رشد کرده است. بیشترین تولید را ون‌ها با حدود ۱۳۷۰ دستگاه و رشدی ۷۰ درصدی به‌خود اختصاص داده‌اند، همچنین حدود ۴۵۶ هزار و ۱۲۶ دستگاه خودروی سواری به‌صورت عبور مستقیم و کامل تولید شده که نسبت به ۳۷۰ هزار و ۱۶۶ دستگاه خودروی کامل تولیدی در ۵ ماه ابتدایی سال گذشته، افزایش تولید ۲۳ درصدی را نشان می‌دهد. در این مدت قریب به ۶۲ هزار دستگاه وانت هم در کشور تولید شده که در مقایسه با مدت مشابه سال گذشته که ۴۰ هزار و ۶۵۸ دستگاه بود، رشد ۵۲ درصدی داشته است. علاوه براینها ۴۴۹ دستگاه مینی‌بوس و میدل‌باس هم در این مدت تولیدشده که ۱۲ درصد بیشتر از آمار تولید این نوع خودروها در ۵ ماه نخست سال گذشته و معادل ۴۰۱ دستگاه است. در این مدت حدود ۱۶ هزار و ۶۰۰ دستگاه انواع خودروی سنگین (کامیون، کامیونت و کشنده) هم تولید شده که نسبت به ۹۸۲۰ دستگاه تولیدی در مدت مشابه سال گذشته، با ۶۹ درصد افزایش مواجه بوده است.

ایران، دومین کشور موفق دنیا در تولید واکسن آنفلوآنزا

ایران پس از آمریکا دومین کشور موفق دنیا در تولید واکسن نوترکیب آنفلوآنزا است که توانسته با بهره‌گیری از فناوری نوین و همفکری نخبگان صنعت بیوتکنولوژی به این هدف بزرگ دست یابد. محمدامین قبادی، دبیر انجمن داروسازان تهران گفت: واکسن ۴ ظرفیتی تولید داخل، همه کارآزمایی‌های بالینی را سال‌ها پیش با موفقیت گذرانده است و تأییدیه وزارت بهداشت، پزشکان و متخصصان مختلف را نیز دارد و امسال سومین سال تولید و مصرف این واکسن در کشور است. واکسن خارجی آنفلوآنزای تولید شده بر پایه تخم‌مرغ ۵ دلار قیمت دارد و توسط شرکت‌های واردکننده با تخصیص ارز وارد و به شیوه‌های مختلف بازاریابی و فروخته می‌شود. واکسن نوترکیب آنفلوآنزا در دنیا ۶۵ دلار فروخته می‌شود، اما متخصصان ایرانی، این واکسن را با قیمت کمتر از ۵ دلار تولید و عرضه کرده‌اند؛ به‌طوری که ۲۶۰ هزار تومان قیمت دارد و در داروخانه‌های کشور موجود است.

ساخت آزادراه در یک‌سال ۳ برابر شد

افتتاح ۲۹۰ کیلومتر آزادراه در یک سال اقدام بزرگ دولت سیزدهم است که نیازمند ۳ هزار میلیارد تومان تزریق منابع دولتی به پروژه‌هاست و درصورت بهره‌برداری، برای نخستین‌بار ۳ برابر متوسط سالانه ساخت آزادراه در یک‌سال ثبت می‌شود. خیراله خادمی، معاون وزیر راه و شهرسازی با تأکید براین موضوع گفت: با پیگیری‌های وزیر راه و شهرسازی امسال از ۲۹۳ کیلومتر آزادراه بهره‌برداری خواهیم کرد و برای رسیدن به این میزان از افتتاح آزادراهی در یک سال، هدف‌گذاری انجام شده است. این میزان افتتاح آزادراهی اتفاق بسیار بزرگی است؛ چراکه ما تا پیش از این سالانه به‌طور متوسط ۸۶ کیلومتر آزادراه ساخته‌ایم و اگر ۲۹۰ کیلومتر امسال را زیر بار ترافیک ببریم، مساوی با ۳ برابر متوسط سالانه آزادراه‌سازی در کشور کار انجام شده و اقدام بزرگی است تا چالش برخی مسیرها که گره‌های بزرگ ایمنی و ترافیکی دارند، حل شود. ارزش روز این ۲۹۰ کیلومتر حداقل حدود ۳۵ تا ۴۰ هزار میلیارد تومان است که در صورت افتتاح تا پایان سال، امسال را می‌توانیم سال شکوفایی آزادراه‌سازی در کشور بدانیم.

رالی «ما با طبیعتیم» از عباس‌آباد راه افتاد

رالی تور گردشگری خانوادگی تهران-ساری با شعار «ما با طبیعتیم» از منطقه فرهنگی و گردشگری عباس‌آباد در تهران آغاز شد. این رالی با هدف ترویج سفرهای مسئولانه و ایمن، توسعه فعالیت‌های اتومبیلرانی در کشور، ایجاد شور و نشاط اجتماعی، توسعه فرهنگ رانندگی ایمن و حفاظت از محیط‌زیست و همچنین معرفی مسیرهای جدید گردشگری در ایران، از منطقه فرهنگی و گردشگری عباس‌آباد در تهران به مقصد ساری آغاز شده و امروز (جمعه ۱۰ شهریور) با معرفی برگزیدگان در منطقه بادله ساری به پایان می‌رسد. ملاک انتخاب برترین‌های این رالی، مواردی از جمله کمترین امتیاز منفی ثبت شده توسط داوران مستقر در ایستگاه‌های کنترل، میزان رعایت اصول صحیح رانندگی، احترام به قوانین و مقررات راهنمایی و رانندگی، نحوه عملکرد شرکت‌کنندگان در موقعیت‌های مختلف، شیوه نقشه‌خوانی و مهارت مسیریابی و محاسبات دقیق به‌منظور رسیدن بموقع به ایستگاه‌هاست.

جایگزینی ۵۰ هزار تاکسی فرسوده با خودروهای برقی

به‌روزرسانی و جایگزینی ۵۰ هزار تاکسی فرسوده با خودروهای برقی در دستور کار بوده و انجام می‌شود.

احمد وحیدی، وزیر کشور گفت: در حوزه حمل‌ونقل عمومی نوسازی ناوگان به‌ویژه نوسازی تاکسی و اتوبوس‌ها در دستور کار است. یکی از موضوعات در حمل‌ونقل عمومی اعم از اتوبوس تاکسی این است که به‌روزرسانی این وسایل و دستگاه‌ها در دستور کار است.

وحیدی ابراز امیدواری کرد تا تولیدکنندگان داخل نیز تاکسی خوب و مناسب پیشنهاد دهند که هم از نظر کیفیت و هم قیمت مناسب باشند تا ما نسبت به نوسازی حمل‌ونقل عمومی اقدام کنیم. وی با بیان اینکه نگاه ما و اولویت برقی کردن ناوگان است؛ گفت: امیدواریم با پیشنهاد مناسب و خوب یک تصمیم مناسب برای حوزه حمل‌ونقل عمومی اخذ شود.

خدمات‌رسانی شبانه روزی مدیریت شهری در نجف

ابراهیم کوه‌نژاد، رئیس کمیته خدمات شهری قرارگاه نجف: از آنجا که قرارگاه نجف ورودی زائران اربعین سیدالشهدا است، بنابراین قرارگاه مهمی به شمار می‌آید. ۴۶۰ خادم از مناطق شهرداری تهران به این قرارگاه اعزام شده‌اند و در ۳ شیف کاری ۶:۳۰ تا ۱۳، ۱۴ تا ۲۱ و ۲۱ تا ۵ مشغول خدمت‌رسانی به زائران در نجف هستند.

پیاده‌روی جاماندگان اربعین در ۱۵ شهریور

حمیدرضا جعفرخونویی، معاون فرهنگی سازمان فرهنگی هنری: مراسم پیاده‌روی جاماندگان اربعین حسینی در شهر تهران روز چهارشنبه ۱۵ شهریور پس از نماز صبح از میدان آیینی امام حسین(ع) به سمت حرم حضرت عبدالعظیم(ع) برگزار می‌شود و در این مسیر ۱۴ کیلومتری موکب‌هایی دایر خواهد شد.

رهسپاریم با پای پیاده

همه آنچه باید در سفر اربعین بدانیم

گزارش
مریم باقرپور
روزنامه‌نگار

چند روزی است عاشقان اباعبدالله‌الحسین(ع) با نزدیک شدن به اربعین حسینی و به قصد زیارت از گوشه و کنار ایران‌زمین به‌سوی قبله عشق رهسپارند و هر روز هم بر تعداد این جمعیت افزوده می‌شود. به‌طوری که بیش از ۳میلیون نفر تا ۱۰روز قبل از اربعین وارد خاک عراق شده‌اند و در این میان براساس آمار اعلام‌شده از سوی نهادهای فعال، پرچم دهه‌هشتادی‌ها بالاست و بیشترین تعداد شرکت‌کنندگان پیاده‌روی اربعین، نوجوانان و جوانان هستند. اما برای آنهایی که هنوز عزیمت نکرده‌اند همراه داشتن این راهنما کمک می‌کند تا همه بایدها و نبایدهای این سفر معنوی را بدانند و با آمادگی راهی دیار عشق شوند.

وسایل مورد نیاز سفر کدامند؟

کفش مخصوص
باتوجه به مدت این سفر، مهم‌ترین وسیله، پوشیدن کفش مناسب است. اگر کفش مناسبی نداشته باشید، پایتان تاول می‌زند. پس ترجیحاً از کفش ورزشی مناسب و تا حد امکان طبی استفاده کنید. همچنین می‌توانید یک جفت دمپایی راحتی هم همراه‌تان ببرید و درصورت نیاز استفاده کنید.

کوله‌پشتی
حتماً یک کوله‌پشتی مناسب و با بندهای پهن تهیه کنید. از چمدان یا ساک دستی استفاده نکنید.

خوراکی مقوی
نیازی به همراه داشتن غذا یا خوراکی خاصی نیست، فقط کمی خشکبار با خودتان ببرید.

داروهای ضروری
قرص‌های سرماخوردگی یا مسکن ساده همراه داشته باشید. همچنین پماد و باندکشی برای گرفتگی پا و عضلات هم فراموش نشود.

وسایل بهداشتی
لوازم بهداشتی مانند حوله دست، دستمال کاغذی، اسپری ضدعفونی، کرم مرطوب‌کننده، کرم ضدآفتاب، کلاه آفتاب‌گیر، قاشق و چنگال و... را فراموش نکنید.

لوازم و تجهیزات الکترونیکی
به همراه داشتن گوشی و شارژر بسیار ضروری است.

همراه داشتن این لوازم ممنوع!

براساس قوانین ۲ کشور، همراه‌داشتن برخی تجهیزات در سفر اربعین ممنوع و شامل این موارد است:

- قیچی و چاقوی بزرگ و اجسام نوک تیز
- بیسیم
- طلا و جواهرات گرانبها
- مدارک شناسایی فردی دیگر
- پاوربانک (فقط در مرزهای هوایی ممنوعیت دارد)
- همه داروهای حاوی مخدر مانند استامینوفن کدئین، دیازپام، ترامادول، متادون و داروهای مخصوص سرطان و صرع
- هر نوع غذای فاسدشدنی
- ارز به مقدار نامتعارف

اگر می‌خواهید با خودروی شخصی سفر کنید

برای آن دسته از افرادی که می‌خواهند با خودروی شخصی عازم شهرهای مرزی شوند، علاوه بر تسهیلات در زمینه سوخت‌رسانی، پارکینگ‌هایی هم برای رفاه حال مراجعان تدارک دیده شده است.

۱۰۰,۰۰۰ خودرو
حداقل ظرفیت هریک از مرزهای شش‌گانه است و درصورت افزایش خودروها، این پارکینگ‌ها بیشتر می‌شود.

۲۵,۰۰۰ تومان
تعرفه هر شبانه‌روز پارک خودرو در پارکینگ‌های مرزی است.

۱۷ جایگاه
سیار سوخت در مرزهای شش‌گانه برای خدمت‌رسانی به زائران تدارک دیده شده است.

۶ جایگاه
سوخت سیار با توجه به تردد بیشتر زائران از منطقه مرزی مهران، در این پایانه مرزی استقرار یافته است.

۱۸ دستگاه
سوخت‌رسان برای پشتیبانی و تحرک در سوخت‌رسانی پیش‌بینی شده که می‌توانند سوخت‌رسانی به زائران به‌ویژه در مسیرهای مواصلاتی را انجام دهند.

۶ نکته کلیدی هنگام پارک

- تهیه عکس یا نشان ماهواره‌ای از موقعیت ماشین
- شناسایی نشانه‌های محیطی (درصورت وجود)
- چسباندن علامت مخصوص مانند شبرنگ یا پرچم روی آن
- استفاده از قفل فرمان و قفل پدالی و چادر خودرو را فراموش نکنید
- به‌خاطر سپردن نام دقیق پارکینگ

نکات کلیدی پیشگیری از سرقت

برای پیشگیری از هرگونه سرقت و سوءاستفاده افراد، لازم است زائران به برخی موارد توجه داشته باشند. توصیه‌های سرهنگ محمدرضا اکبری، معاون مبارزه با سرقت پلیس آگاهی فراجا را در این سفر جدی بگیرید.

1. زائران از توقف یا استراحت در اماکن خلوت و خارج از مسیرهای تعیین شده خودداری کنند.
2. نوشیدنی و مواد غذایی را از مراکز یا افراد ناشناس و مشکوک نگیرند.
3. مراقب کوله و سایر اموال شخصی خود در مکان‌های شلوغ و عمومی و به‌خصوص در زمان استراحت باشند.
4. هنگام وضو گرفتن، وجوه، اشیا و کیف خود را به افراد ناشناس نسپارند.
5. در محل‌های تعیین شده و حتی‌الامکان در کنار ایستگاه‌های امدادی و پلیس استراحت کنند.
6. به هشدارهای پلیسی که از طریق رادیو اعلام می‌شود و یا بنرهایی که در مسیر شهرهای محل تردد زائران نصب شده توجه داشته باشند و افراد سالخورده و کودکان را در استراحتگاه‌ها تنها نگذارند.
7. مراقب کف‌زن‌هایی که از آنان درخواست خرد کردن پول می‌کنند، باشند.
8. رها کردن موبایل هنگام شارژ در موکب‌ها احتمال ربوده شدن یا حتی گم شدن آن را افزایش می‌دهد.
9. درصورت مشاهده درگیری افراد از جمع شدن و توقف در آن محل خودداری کنند و به محض احساس خطر از خیابان‌های فرعی به اصلی تغییر مسیر دهید و در محل پرتردد حرکت کنند.
10. از نمایش اشیای شخصی و اموال خود خودداری کنند.

مدارک و اشیای مفقودشده را چطور پیدا کنیم؟

یکی از مشکلات افراد هنگام سفر، گم کردن مدارک هویتی از جمله شناسنامه، کارت ملی، گواهینامه و کارت‌های بانکی است. از این رو اگر فردی مدرک خود را گم کند، می‌تواند امیدوار باشد که شخص دیگری مدرکش را پیدا کرده و آن را به پست تحویل داده و بدین ترتیب می‌توان مدرک گم‌شده را از شرکت پست رهگیری کرد. در همین زمینه شرکت پست چند سالی است که با طراحی سامانه‌ای شرایطی ایجاد کرده تا افراد بتوانند با مراجعه به پایگاه اینترنتی این شرکت، وضعیت مدارک و اشیای مفقود شده خود را پیگیری کنند. برای سفر اربعین هم قابلیت‌های این خدمت پستی افزایش یافته و در موکب‌های مستقر در مرزهای خروجی و موکب‌های مستقر در کشور عراق به زائران فرم ثبت مشخصات ارائه می‌شود. با چسباندن بارکد مربوطه زائران می‌توانند لوازم مفقودی خود را درصورت پیداشدن رهگیری و در داخل کشور دریافت کنند. امسال پست خوزستان در مسیر راهپیمایی اربعین در کشور عراق زائران را همراهی می‌کند تا درصورت گم‌شدن مدارک برای زائران مشکلی به‌وجود نیاید.

اگر گذرنامه‌تان گم شد چه کنید؟

- اگر در مرز و هنگام خروج از کشور متوجه شدید که برای گذرنامه‌تان مشکلی ایجاد شده یا اینکه آن را گم کرده‌اید، می‌توانید به نماینده پلیس مهاجرت و گذرنامه ایران مراجعه کنید تا مشکل برطرف شود.
- ایران در کشور عراق در شهرهای بصره، بغداد، کربلا، نجف و سامرا کنسولگری دارد.
- محافظت از اسناد مسافرتی یا همان گذرنامه بسیار ضروری است. با این حال اگر در عراق گذرنامه خود را گم کردید یا اینکه گذرنامه‌هایتان مخدوش شد حتماً باید به مراکز کنسولگری ایران در شهرهای مختلف عراق مراجعه کنید.
- برای افرادی که در عراق یا حتی کشورهای دیگر گذرنامه خود را گم می‌کنند، علی‌الحساب مدرک هویتی موقتی صادر می‌شود تا آنها بتوانند به کشور بازگردند و مراحل پیگیری صدور مجدد گذرنامه را در ایران بگذرانند.

اگر مریض شدیم کجا برویم؟

برای گرفتن خدمات درمانی در ایران و عراق جای نگرانی نیست. در داخل کشور سازمان اورژانس با تعداد زیادی آمبولانس و مراکز درمانی موقت خدمت‌رسان زائران عزیز خواهد بود. در کشور عراق هم این امور به جمعیت هلال احمر واگذار شده است. ضمن اینکه درصورت بروز مشکل جدی می‌توانید به ۲ مرکز در شهرهای نجف و کربلا مراجعه کرده و خدمات درمانی رایگان دریافت کنید.

- در نجف اشرف مرکزی در خیابان امام علی(ع)، هتل النباء دایر است.
- در کربلای معلی مرکز درمانی در هتل الماس شرق قرار دارد.
- نیروی زمینی سپاه پاسداران هم در مرزها و داخل عراق بیمارستان‌هایی با امکاناتی مانند بخش‌های آزمایشگاه، رادیولوژی، اورژانس، سونوگرافی و اتاق عمل راه‌اندازی کرده است.
- یک واحد درمانی در منطقه عمومی زرباتیه به مراجعان خدمات می‌دهد.
- یک بیمارستان و اورژانس در مسیر راهپیمایی اربعین از نجف به کربلا در عمود ۷۴۱ دایر شده است.
- یک بیمارستان ۱۲۸ تختخوابی در مرز خسروی قرار دارد.
- بیمارستان حضرت فاطمه زهرا(س) در مرز مهران با ۶۴ تختخواب مستقر است.

کرایه تردد از پایانه‌های مرزی

قیمت‌ها به دینار است

مرز	ون	اتوبوس	سواری
تا نجف			
خسروی تا نجف	۱۸,۰۰۰	۱۵,۰۰۰	۲۵,۰۰۰
مهران تا نجف	۱۸,۰۰۰	۱۵,۰۰۰	۲۵,۰۰۰
چذابه تا نجف	۱۸,۰۰۰	۱۰,۰۰۰	۲۵,۰۰۰
شلمچه تا نجف	۱۵,۰۰۰	۱۲,۰۰۰	۲۵,۰۰۰
تا کربلا			
خسروی تا کربلا	۱۷,۰۰۰	۱۵,۰۰۰	۲۵,۰۰۰
مهران تا کربلا	۱۵,۰۰۰	۱۳,۰۰۰	۲۵,۰۰۰
چذابه تا کربلا	۲۰,۰۰۰	۱۵,۰۰۰	۳۰,۰۰۰
شلمچه تا کربلا	۲۲,۰۰۰	۱۸,۰۰۰	۳۲,۰۰۰

اینفوگرافیک: حمید یزدانی

راهنما

طبق تعرفه تماس بگیرید

برای برقراری تماس تلفنی و ارتباط با ایران یا پیدا کردن دوستان و همراهان در زیارت اربعین، زائران می‌توانند از سیم‌کارت‌های ایرانی و عراقی استفاده کنند که هر یک دقیقه تماس با هر اپراتور تعرفه جداگانه‌ای دارد.

تعرفه‌ها به تومان است.

همراه اول

هزینه تماس با ایران	۱۳۷۰۰
هزینه دریافت تماس از ایران	۱۲۷۰۰
پیامک	۳۰۰۰
هر مگابایت اینترنت	۱۵۰
بسته یک هفته‌ای ۱ گیگابایت	۱۰۰۰۰۰
بسته یک هفته‌ای ۳۰۰ مگابایت	۳۳۰۰۰
بسته یک هفته‌ای ۳ گیگابایت	۲۹۰۰۰۰
بسته ۱۰ دقیقه مکالمه ۱ هفته‌ای	۸۰۰۰۰

ایرانسل

هزینه تماس با ایران	۱۳۷۰۰
هزینه دریافت تماس از ایران	۱۲۷۰۰
پیامک	۳۰۰۰
هر مگابایت اینترنت	۱۵۰
بسته یک روزه ۵۰ مگابایت	۶۵۰۰
بسته یک هفته‌ای ۳۰۰ مگابایت	۳۳۰۰۰
بسته یک هفته‌ای ۱۰۰ مگابایت	۱۰۰۰۰۰
بسته ۱۰ دقیقه مکالمه ۱ هفته‌ای	۸۰۰۰۰
بسته ۱۴ روزه ۵ گیگابایتی	۳۶۰۰۰۰

سیم‌کارت‌های عراقی

سیم‌کارت‌های کورک تلکام، زین و آسیا سل هم در کشور عراق ارزان‌ترین تعرفه مکالمه را برای ایرانیان در نظر گرفته‌اند.

(تعرفه‌ها به دینار است)

کورک تلکام

نحوه شارژ	*۲۲۱* رمز#
مشاهده شارژ	*۲۱۱#
هزینه تماس با ایران	۲۶۰
پیامک به ایران	۱۵۰
بسته یک هفته‌ای ۲۰ گیگابایت	۱۷

آسیاسل

این سیم‌کارت عراقی ۱۵ روز اعتبار دارد و پس از آن می‌سوزد.

نحوه شارژ	*۱۳۳* رمز#
مشاهده شارژ	*۱۳۳#
فهرست بسته‌ها	*۲۹۹#
بسته یک هفته‌ای ۳ گیگابایت	۵۰۰۰

زین

زائرانی که از سیم‌کارت زین استفاده می‌کنند، می‌توانند هزینه مکالمه درون شبکه خود را نیم‌بها کنند. برای این کار باید عدد ۲ را به شماره ۲۰۳۴ پیامک کرده و ۵۰۰۰ دینار از شارژ را پرداخت کنند.

نحوه شارژ	*۱۰۱* رمز#
مشاهده شارژ	*۱۰۰#
فهرست بسته‌ها	*۳۲۱#
هزینه تماس با ایران	۲۷۰
پیامک به ایران	۱۵۰
بسته یک هفته‌ای ۳ گیگابایت	۵۰۰۰۰
بسته یک ماه ۲۵۰ گیگابایت	۴۰۰۰۰

شماره‌های ضروری در عراق

هلال احمر	اورژانس	پلیس	آتش‌نشانی
۱۱۲	۱۲۲	۱۰۴	۱۱۵

اربعین؛ برگ برنده شیعیان

سردار مجید خادمی، رئیس سازمان حفاظت اطلاعات سپاه: تمرکز دشمنان بر اربعین دلیلش جنگ شناختی است، چون مدلی است که دنیا را متحیر، قلب‌ها را بهم نزدیک و حب الحسین یجمعنا را تعریف کرده که این یک برگ برنده در دستان شیعیان، مسلمانان و آزادی‌خواهان است. با این وجود دشمن به دنبال تحریف واقعیت‌ها است.

دفاع از ارزش های دینی

سیدعبدالفتاح نواب، نماینده ولی‌فقیه: اربعین زوایای مختلفی دارد. یکی از آنها اربعین و دفاع از ارزش‌هاست. اربعین می‌تواند ارزش‌ها را محافظت کند و پیش ببرد. این ظرفیت را هیچ دین و جایی در جهان جز اسلام ندارد. در اربعین افرادی که مسلمان نیستند هم حضور پیدا و با پرچم خودشان با امام حسین(ع) بیعت می‌کنند.

سهم ا
در رسیدن
چطور از پیچ سختی‌ها به

گزارش
علی مهدیان
استاد حوزه و دانشگاه

ماجرای اغتشاشات سال گذشته بعد از اربعین و حضور و شور مومنانه مردم ایران آغاز شد. دقیقا در همان روزهای اربعین، مهسا امینی فوت کرد و کار رسانه‌ای درباره این ماجرا آغاز شد. هرچند قبل از آن نیز جامعه را به لحاظ روانی با کار رسانه‌ای آماده کرده‌بودند، ماجرای مادری که جلوی ماشین گشت ارشاد را گرفته بود یا فیلم پرت شدن یک زن از ماشین نیروی انتظامی به بیرون و تصاویر درگیری پلیس با دختران جوان مکشوفه، همه با یک نظم حساب‌شده پخش می‌شد و جو رسانه‌ای شکل می‌داد. چیزی شبیه آنچه این روزها درباره خلاف‌های اخلاقی گیلان به مرور بیرون می‌آید. رهبری در ایام اغتشاشات این هجوم ۳۶۰درجه را به‌دلیل حضور و ظهور ایمانی مردم در محرم و صفر و اربعین قلمداد کردند. آن اتفاقات با حضورهای پی‌درپی مردم جمع شد و دشمن متوجه

عقلانیت مردم
۱۴۰۱

ماجرای مهسا مربوط به سال ۱۴۰۱ بود. اما سال ۱۴۰۰ چه اتفاقی افتاد؟ در آبان سال ۱۴۰۰ حمله سایبری به جایگاه‌های سوخت اتفاق افتاد و در آذر ماه همان سال نیز اعتراضات کشاورزان اصفهان رخ داد. کاملا معلوم بود که دشمن بنا دارد فضای امیدی که با تغییر دولت به‌صورت طبیعی شکل می‌گیرد و حضور قابل‌قبول مردم در انتخابات‌ها که فشار رسانه‌ای آنها را برای عدم‌حضور از کار انداخته بود، با عملیات‌های بحران بعد از بحران مخدوش کند و تا دیر نشده ثمری بگیرد. جالب بود که کشور از این بحران‌ها با کرامت مردم و صبر و عقلانیت‌شان عبور کرد.

ترورهای دردناک
۹۸-۹۹

■ سال ۱۳۹۹ در آذرماه، ترور شهید فخری‌زاده رخ داد. تروری که بسیار دردناک و پرمعنا بود. ناشی از درد نفوذ در دستگاه امنیتی و اطلاعاتی بود، نشان از ضعف این دستگاه‌ها داشت. احساس انسداد و تحقیر را که در رسانه‌ها دنبال می‌شد، تشدید می‌کرد. این ماجرا اما برای مردم خبر می‌آورد از وجود مدیران نخبه گمنامی که اساسا آنها را نمی‌شناختند و عملا مقوله احساس دشمنی و نزدیکی و لمس دشمن را در جامعه جدی‌تر می‌کرد.

■ اما امان از سال ۱۳۹۸ که در ۲۴آبان‌ماه گرانی بنزین رخ داد و رفتار ضعیف مدیران در اطلاع‌رسانی و اجرای آن، ۲ماه بعد هم بعد از اعتراضات و درگیری‌های مسلحانه، ترور حاج قاسم، سالی پرعبرت و تلخ برای مردم ایران رقم زد. شهادت حاج قاسم ورق را برگرداند. او یک تنه کاری کرد کارستان. تلاش چندین ساله دشمن در جنگ نرم را خراب کرد فقط تشییع پیکرش و حال مردم و نسبت‌شان با او به همه نشان داد واقعیت ایمانی و مقاوم این مردم را.

منافقین و دختران انقلاب
۹۵-۹۸

■ به‌نظرتان سال قبل از ۹۸ چه اتفاقی رخ داد؟ در سال ۹۷ در شهریورماه حمله تروریستی به رژه نیروهای مسلح در اهواز انجام شد و در ۲۳مهرماه همان سال ۱۴مرزبان ایرانی در سیستان و بلوچستان ربوده شدند. اینها همان اتفاقات سلسله‌واری بود که در حال فشار روانی و جنگ چند ضلعی مقابل مردم بود.

■ سال ۹۶ اعتراضات مردمی که در هفتم دی‌ماه و همراه با سفر روحانی به مشهد شکل گرفته بود کم‌کم تبدیل به یک اعتراض سراسری می‌شد و حضور مسلحانه منافقین در این سال و هم سال ۹۸ نشان می‌داد که زیر پوست‌شهر دشمن چه امکاناتی را فراهم آورده است. در همین اثنا نیز نخستین اعتراضات به حجاب با عنوان دختران انقلاب شکل گرفت. نیروهای انقلابی باید در چند جبهه می‌جنگیدند اما از همه مهم‌تر وضعیت جنگ رسانه‌ای بی‌امان دشمن بود.

■ ۳۰آبان‌ماه سال ۹۵ اربعین بود و ۱۰آذرماه پایان‌ماه صفر. در نوزدهم دی‌ماه، هاشمی رفسنجانی فوت کرد. اتفاقی که دستمایه بسیاری از جوسازی‌ها و اختلاف‌افکنی‌ها شد. سخنان و مواضع رهبری و حاج قاسم در آن ایام بسیار مهم و راهبردی بود. همه‌چیز محترمانه و با دقت انجام شد. گذشت. ۳۰دی‌ماه ماجرای پلاسکو رخ داد. حادثه‌ای تلخ که جنس دیگری از قهرمانان را معرفی می‌کرد. آتش‌نشان‌هایی که نشان دادند دایره قهرمان‌های این مردم چقدر گسترده است.

فجایع تلخ
۹۳-۹۴

■ ۲۱آذرماه سال ۹۴، پایان ماه صفر بود. ۱۳دی‌ماه همان سال حمله و ورود جوانان به سفارت عربستان رخ داد. اتفاقی که در پی رفتار ظالمانه سعودی‌ها و فاجعه منا رخ داده بود. این رفتار البته خطا بود و با توبیخ رهبری مواجه شد و البته برای رشد عقلانیت و مصلحت در جوانان انقلابی و آرمانجو مفید بود. ۲۱دی‌ماه نیز قلب رآکتور اراک خارج و با بتن پر شد که تلخی این وقایع شاید برای عده‌ای آن روز و برای خیلی‌ها بعدها روشن شد. وقایعی که البته برای تجربه تدبیر غربگرایان و امید کاذب به دشمن مفید بود البته.

■ دوم دی‌ماه سال ۹۳ پایان‌ماه صفر بود. در این سال چه رخداد؟ ۲ماشین حمل زائران اربعین با تریلی تصادف و ۹نفر درگذشتند و ۲۱نفر مجروح شدند. در بهمن‌ماه سوزاندن خلبان اردنی توسط داعش موجی از رعب و وحشت را در دنیا شکل داد. همین یک خبر کافی بود که عده‌ای یادشان بیفتد مردم و جوانان ما چه احساسی از این بازوی سیاه غرب در منطقه داشتند و چه کسانی و چگونه این بازوی سیاه را قطع کردند. اتفاقات ریز و درشت دیگری نیز رخ داد، مثل حمله به علی مطهری در شیراز که نشان می‌داد فضای دوقطبی و اختلاف در بین مسئولان چگونه می‌تواند دستمایه حادثه‌سازی جاهلان و مغرضان شود.

وضعیت اضطراری
۹۲

■ یک سال عقب‌تر اما یعنی سال ۹۲، ۲دی‌ماه اربعین حسینی بود و ۱۲دی‌ماه، ماه صفر تمام شد. در بهمن‌ماه مردم ۲استان گیلان و مازندران دچار بارش برفی شدند که ارتفاع آن در برخی از مناطق به بیش یک و نیم متر نیز رسید، برق، گاز و آب بسیاری از مناطق این دو استان قطع و وضعیتی اضطراری ایجاد شد. راه‌های ارتباطی اصلی و فرعی مسدود شد و امدادرسانی به شکل هوایی انجام می‌شد. این بحران ۶روز به طول انجامید و چند نفر کشته شدند. حوادث طبیعی ضعف‌های مدیریت بحران را در کشور بیشتر هویدا می‌کرد اما در عین حال همدلی و همراهی مردم و نیروهای خدوم را هم به نمایش می‌گذاشت.

■ ۱۷بهمن‌ماه هم یک گروه ۵نفره از مرزبانان کشور شامل ۴سرباز و یک نیروی کادر در مرزهای جنوبی ایران و پاکستان ناپدید شدند، گروهک تروریستی جیش‌العدل، مسئولیت این اقدام را برعهده گرفت و فیلم نحوه ربودن این مرزبانان منتشر شد و بعد یکی از آنها را اعدام کرد. زخم پشت زخم، به تعبیر آن سیاستمدار غربی، می‌خواستند جامعه ایران را خسته و کلافه کنند، اما نشد که نشد. مردم آبدیده‌تر و البته به ضعف‌های دستگاه‌های مدیریت کشور نیز واقف می‌شدند.

یکشنبه سیاه
۹۱

سال ۹۱، روز آخرماه صفر مصادف با ۲۳دی‌ماه بود اما ۱۵بهمن‌ماه همان سال یکشنبه سیاه رخداد. روزی که سران ۲قوه در مقابل چشم همه دشمنان با هم درگیر شدند. احمدی‌نژاد فیلمی از برادر رئیس مجلس پخش کرد تا آبروی او را ببرد و رئیس مجلس نیز پاسخ او را داد. چندماه پیش از آن رهبری هشدار داده بودند که ایجاد و دمیدن در آتش اختلافات در آن ایام «خیانت» است. ایشان بعد از این سخنرانی نیز علنا رئیس‌جمهور را توبیخ کردند. در ۲۲بهمن همان سال نیز در قم در سخنرانی رئیس مجلس اغتشاش رخ داد و به او حمله شد. دود این اختلافات و کشیده شدنش به میان مردم، بعدها به چشم همگان رفت. بسیاری از توانمندی‌های مدیران لایق دیگر دیده نشد و عملا کار به انتخاب روحانی و کادر خسته و فرتوت و پرمدعای او انجامید.

دشمنی با علم
۹۰

■ برگردیم به یک سال عقب‌تر یعنی سال ۹۰ که در آن سال، ۴بهمن‌ماه مصادف با پایان‌ماه صفر بود. در بهمن‌ماه ترور احمدی روشن اتفاق افتاد چند ماه بعد از ترور شهید رضایی‌نژاد، دشمنی با علم و دانشگاه روشن بود. نخبگان را می‌زدند علنی. از سوی دیگر نرخ ریال در مقابل دلار با کاهش دوبرابری مواجه شد، اما با همه این احوال، همان زمان انتخابات مهم و ارزشمند مجلس با حضور ۶۴,۲درصدی انجام شده بود که بعد از فتنه ۸۸ این میزان حضور مهم بود.

■ باز متأسفانه در ۲۴اسفند همان سال استیضاح احمدی‌نژاد انجام شد. استیضاحی که به‌دنبال ۱۱روز خانه‌نشینی او در ابتدای سال انجام می‌گرفت. خانه‌نشینی که در مقابل دستور رهبری درباره ابقای مصلحی وزیر اطلاعات انجام شده بود. شاید اگر این خطاهای سلسله‌وار تلخ مسئولان رخ نمی‌داد شاهد آنچه در دهه ۹۰ از حضور دولت ضعیف اعتدال رخ داد، نمی‌بودیم.

پروژه سوریه‌سازی
۸۹

سال ۸۹ در بهمن‌ماه پروژه سوریه‌سازی ایران توسط سران فتنه شکل گرفت. آنها بنا نداشتند دست از تخریب ایران بردارند. یک سال بعد از عاشورا و نهم دی‌ماه معروف، سعی کردند نمونه‌ای از بهار عربی را در ایران محقق کنند. همین‌جا خوب است یادآوری کنم آنچه در محرم و صفر و بعد از آن در سال ۸۸ رقم خورد.

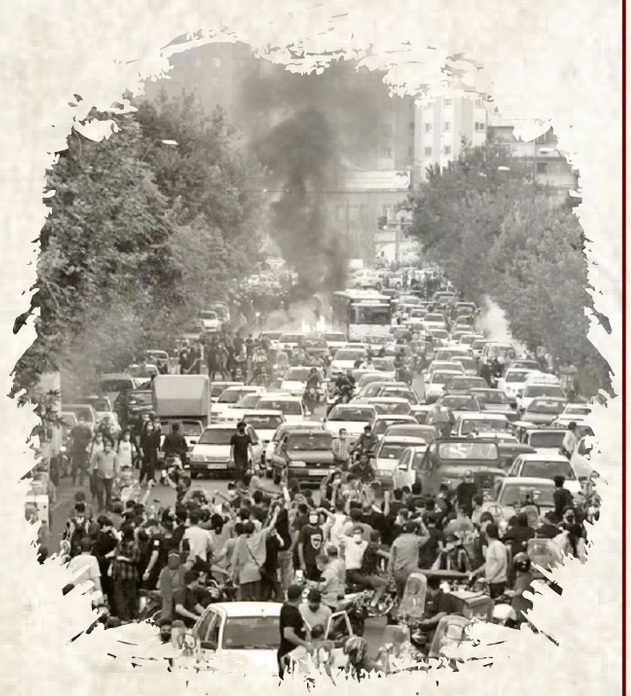

زوال دینداری ایرانیان نمایشنامه‌ای خودستیز

گزارش
مهدی افراز
کارشناس و فعال فرهنگی

گم‌شدن یک سگ آپارتمانی و استرس غیرقابل وصف اعضای یک فامیل برای پیدا کردن آن، حکایتی بود که چند شب پیش توفیق شد به همراه خانواده در محوطه یک بوستان شاهد جزئیاتش باشیم. در ابتدا، عمق دل نگرانی‌ها و ابراز عواطف، موجبات تعجب بود، اما گفت‌وگوها از جایی قابلیت هضم نداشت که مادر خانواده به بقیه تشر زد که به جای بحث‌های خاله‌زنکی گوشه‌ای بنشینند و ذکر أَمَّنْ یجیب بگیرند! بعد از چند دقیقه هم یکی از دختران جمع با تأکید بر مجرب بودن توسل به ابراهیم هادی از همگی خواست به نیت مراجعت حیوانشان برای روح آن شهید ختم صلوات کنند و کردند.

این نمونه در کنار رخدادهای بی‌شمار دیگر، روایت زنده‌ای از تغییر صورت‌بندی در سبک دینداری ایرانیان است. این آرایش متفاوت از تجلی ارزش‌ها و نمودهای دینی توانسته است با نوعی واسازی، فی‌المثل دلبستگی به سگ خانگی را به‌صورت توأمان با ایمان به غیب، مداومت بر سنت‌های برآوردن حاجات و دل آگاهی به‌وجود شهید، درون خود تجمیع کند.

حیات دینی جامعه ایران

در این شرایط نه‌چندان نوپدید، بخشی از جریان توسعه‌گرا در ایران فرصت را مغتنم شمرده و با استقرار بر لبه این دوگانگی، تمام اهتمام خود را به‌کار گرفته است تا اثبات کند جامعه ایران بی‌دین شده و در این بین از هر فرصت و پدیده‌ای برای خلق خرده‌روایت‌هایی استفاده می‌کند تا کلان روایت «زوال دینداری ایرانیان» را برساخت کند. در ادامه این متن تلاش شده توضیح دهم که چرا این برداشت از حیات دینی جامعه ایران به‌شدت ظاهرگرایانه، بی‌زمان، بی‌مکان ولی از همه مهم‌تر «خودستیز» است.

فرهنگ اجاره‌ای

هویت فرهنگی ملت ایران واجد دوگانه ذات-پیرامون است، ذات جوهری است که در طول تاریخ به مثابه یک روح در شخصیت فرهنگی ایرانیان ساری و جاری بوده است. این ذات در سیر مواجهه با دنیای بیرون خود، همواره مجموعه‌ای از امور متنوع را به منزله عوارض پیرامونی پذیرا بوده است. این لایه‌های پیرامونی، خرده‌فرهنگ‌هایی هستند که هرچند در مقاطعی بروز و ظهور خیره‌کننده و پرحجمی دارند و به‌صورت وسیعی در لایه رفتاری و سبک زیستی ظاهر می‌شوند، اما به جهت عدم‌سنخیت و همگونی با سازه‌های هویتی هیچ‌گاه توان نمی‌یابند که در ذات هویت ایرانی رسوخ کنند، لذا چند صباحی در نقش فرهنگ اجاره‌ای نمایان شده، بعد از یک فراز و فرود جذاب فروکش کرده و نهایتاً از ساحت زیست اجتماعی ایرانیان کوچ می‌کنند.

هویت فرهنگی انسان ایرانی

معناگرایی، دلدادگی به غیب، مکاشفه با انسان کامل، عدالت‌خواهی، استقلال‌طلبی، تعاون، فتوت، اعتدال و... تعدادی از مؤلفه‌های ذاتی در هویت فرهنگی انسان ایرانی است که از ۱۰۰سال گذشته در حال هماوردی با الگوهای زیستی و عادت‌واره‌های برآمده از فرهنگ مدرن است. جامعه ایرانی برخلاف قاطبه ملل دیگر به جهت تقویم و تحکیم ذات هویتی خویش موفق شده است در اثر مراوده با فرهنگ زیستی مدرن ضمن پذیرش برخی جلوه‌های ظاهری در لایه‌های موقت و پیرامونی خود، در بلندمدت عمده شیوه‌های هنجاری مدرن را در هاضمه نظام ارزشی خود مضمحل کرده و نورانیت باطنی خود را بر کالبد آن مسخر کند.

بهترین سلاح مقابله با دشمن

سیدمحسن حسینی، امام جمعه اهل سنت کامیاران: کسانی که به هزینه‌های اربعین انتقاد می‌کنند سال گذشته در برابر آتش‌زدن چند دستگاه آمبولانس و نابودکردن برخی امکانات عمومی سکوت کرده بودند و حرفی نمی‌زدند. حضور پرشور مردم و موکب‌داری و خدمت آنان به زائران اربعین حسینی بهترین سلاح برای مقابله با دشمنان است.

اربعین، حرکتی تمدن‌ساز

حجت‌الاسلام مرتضی وافی، استاد معارف اسلامی: اربعین یک پدیده جدانشدنی از زندگی شیعیان است که همواره زندگیشان را تحت تأثیر قرار می‌دهد و در عراق، زندگی، تجارت و دخل و خرج مردم را متأثر کرده و آنان، بخشی از زندگی و مال خود را صرف اربعین می‌کنند. در واقع یک حرکت تمدنی و همچنین تمدن‌ساز است.

اربعین و به قله‌ها

نزدیکی قله‌ها می‌رسیم؟

قدرت مردم ایران شد.

فارغ از نقشه و عملیات دشـــمن، اینکه مردم ایران بعد از ماه‌های محرم و صفر امتحان می‌شوند، مسئله جالب توجهی است. اینکه این ابتلائات را چگونه پشت سر می‌گذارند مسئله مهم‌تری است. ممکن اســـت برخی فراموش کرده باشند که مگر سال‌های قبل‌تر هم همینطور دچار ابتلا و آزمایش شده‌ایم؟ یعنی آیا بعد از محرم و صفرها، ابتلائات و امتحانات جدیدی پیش پای مردم ایران قرار می‌گرفته؟

اجازه دهید مروری کنیم بر اتفاقات بعد از ۲ماه محرم و صفر. آن هم فقط اتفاقاتی که هر سال در فاصله «۲ماه» بعد از پایان ماه صفر، رخ داده. می‌توان این بازه را گسترده‌تر نیز درنظر گرفت و مثلا همه سال را مشاهده کرد، اما نزدیک بودن به ماه محرم و صفر می‌تواند برای نگاه‌های عمیق‌تر معنادار باشد.

مراجعه به این اتفاقات هم می‌تواند نشانگر و یادآور مسیر و شیب تندی باشد که تاکنون آمده و طی کرده‌ایم و هم البته نتایج مهم معرفتی دارد که می‌تواند موضوع فکر و اندیشه ما باشد که در انتها اشاره خواهم کرد.

تقابل با حرکت انقلاب

۸۲

سال ۸۷ در هشتم اســـفند، ماه صفر تمام شـــد. ۲۰ اســـفند میرحسین رسما اعلام حضور در انتخابات کرد. روزنامه کلمه ســـبز را راه انداخت و گفتمان‌ســـازی‌اش در تقابل با کل حرکت انقلاب را آغـــاز کرد و بعدها کمیته صیانـــت از آرا را شـــکل داد. ماجرای فتنه که در این ســـه ســـال پشـــت ســـر هـــم رخ داد چهـــره استبدادی، ضدمردم‌سالار، ضدقانون، دروغگو، پرمدعا و ضرر رســـاننده به مردم را نشـــان داد؛ چهـــره جریان غربگـــرا. جریانی کـــه در دهه‌های ۷۰ و ۸۰ با شعارهای منافقانه‌اش که عمق معرفتی غربگرایانه داشـــت و ادعاهایش دقیقا برخـــلاف این بود. امروز که ایـــن جریان عمـــلا کاملا دستش رو شده شاید عده‌ای فراموش کرده باشـــند با چه موجـــود پرزرق و بـــرق و زهرآلودی مواجـــه بودیم. داستان ۲ماه‌های بعد از محرم و صفر عجیب است.

تحرکات دشمن

۸۴-۸۶

■ ۱۹اسفند سال ۸۶ پایان ماه صفر بود و در ۲۴فروردین سال ۸۷ انفجار حسینیه رهپویان وصال شیراز رخ داد.

■ سال ۸۵ در ۲۹اسفند، ماه صفر تمام می‌شد و چهارم فروردین ۸۶ قطعنامه شـــورای امنیـــت و تحریم‌های تسلیحاتی انجام شـــد، اما همان سال در سوم فروردین ۱۵ملوان آمریکایی در آب‌های ایران دســـتگیر شدند و این نماد اقتدار ایران بود و البته هشدار در مورد تحرکات دشمن نسبت به مردم.

■ یک سال قبل یعنی در سال ۸۴ روز ۲۹اسفند مصادف با اربعین بود، اما ســـال بعد یعنی ۲۵اردیبهشـــت ۸۵ کاریکاتوری در هفته‌نامه ایران‌جمعه چاپ شد که از آن اهانت به آذری‌زبان‌ها برداشت می‌شد و باعث تجمعات بسیاری در کشور شد.

■ ۲۰فروردین ۸۴ ماه صفر تمام شد و در همان فروردین ناآرامی‌هایی در اهواز رخ داد که در پی نامه منسوب به ابطحی، رئیس دفتر خاتمی بود و در آن نســـبت به قوم عرب و بر هم زدن آرایش قومیتی آنها در خوزستان بحث شده بود. اینها نشان از خطاهای دولت وقت در مراقبت از هویت ملی داشت و البته تلاش دشمن برای استفاده از هر بهانه‌ای در این جهت.

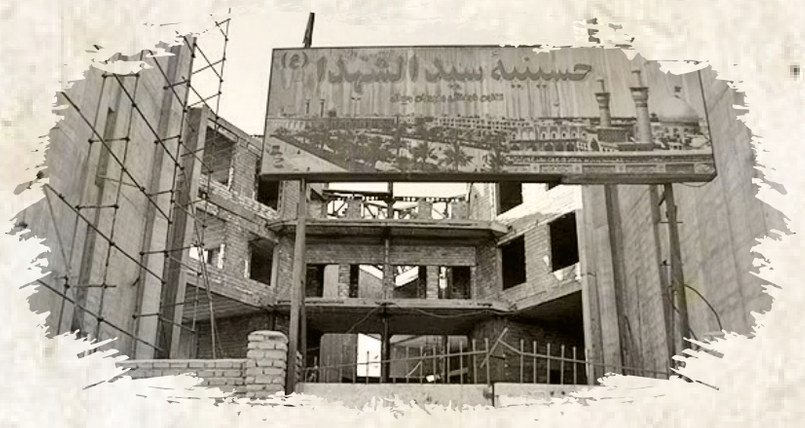

روزهای ناآرام

۷۹-۸۳

■ اما سال ۸۳ انتهای فروردین ماه صفر تمام می‌شد و در میانه خرداد، غربی‌ها زیر همه قول و قرارهایشان زدند. قول و قرارهایی که با حسن روحانی گذاشته بودند که آن زمان دبیر شورای‌عالی امنیت ملی ایران بود. آنها قرار بود پرونده ایران را ببندند که بی‌صداقتی و بدعهدی کردند. بعدها روحانی با اســـتناد به همین بدعهدی استدلال می‌کرد که پس باید سراغ کدخدا برویم که حرف او سند است و حالا نتیجه آن ســـخن مضحک پیش‌روی ملت ایران است و شد تجربه.

■ اما سال قبلش یعنی سال ۸۲ که دهم اردیبهشت پایان ماه صفر بود، در خرداد و تیرماه ناآرامی و اغتشاشـــات جوانان و دانشـــجویان تهرانی به‌مـــدت یک‌ماه رخ داد. غائله‌ای که از سلف غذاخوری شروع شده بود.

■ سال‌های قبل‌تر را هم می‌شود بررسی کنیم، اما همین ۲۰سال کافی است.

■ حادثه غرق‌شـــدن ۶دختـــر دانش‌آموز ســـال ۸۱ و انتخابات ریاست‌جمهوری سال ۸۰، ماجرای روزنامه‌های زنجیره‌ای و روزنامه‌نگاران‌شـــان در ســـال ۷۹، یا قصه حادثه کوی دانشگاه و قتل‌های زنجیره‌ای در سال ۷۸ و همینطور و همینطور... .

مسیر سخت

حالا یک‌بار دیگر بـــه کل این مسیر نگاه کنید. مسیر سختی را آمده‌ایم. پـــر از امتحان‌های دشوار. تازه این فقط مربوط به ۲ماه از سال بوده است، آنهم نه همه حوادث.

اما اولا هر محـــرم و صفر تجلی عقیده و عشـــق و ایمـــان این مردم است. این سال‌های اخیر که واقعه اربعیـــن خودش یک بروز و ظهور حیرت‌آور یافته که عشق و باور مردم است. ایمان این مردم نتیجه‌اش چیســـت؟ امتحان‌شدن؛ «أَحَســـِبَ النَّاسُ أَنْ یتْرَکوا أَنْ یقُولُـــوا آمَنَّا وَ هُمْ لایفْتَنُونَ».

هر محـــرم و صفر هـــر روضه و اشـــک، هر دلدادگی و عشق، هر ابراز ایمان توســـط مردم، نتیجه‌اش امتحان‌شـــدن آنها است.

ثمره این امتحان چیست؟ رشد این مردم.

این مسیر پیشرفت است.

«وَلَقَدْ فَتَنَّا الَّذینَ مِـــنْ قَبْلِهِمْ فَلَیعْلَمَـــنَّ اللهُ الَّذیـــنَ صَدَقُوا وَلَیعْلَمَنَّ الْکاذِبینَ»

اینگونه بنیه اَصلی یک کشـــور تقویت می‌شود. هیچ بحرانی آن را نمی‌شکند چه دشمن بسازد چه طبیعت. فشار نظامی باشد یا اقتصادی یا امنیتی یا فرهنگی یا هرچه. کرونا باشد یا سیل یا زلزله یا هرچه.

ثانیا شـــیب‌های تند و راه‌های دشوار را با همین عشق و ایمان بـــه اباعبدالله و یـــاری او عبور می‌کنیم.

«وَ لَنَبْلُوَنَّکمْ بِشَـــیءٍ مِنَ الْخَوْفِ وَالْجُـــوعِ وَنَقْصٍ مِـــنَ الأَمْوَالِ وَالأَنْفُـــسِ وَالثَّمَرَاتِ وَبَشِّـــرِ الصَّابِرینَ»

امتحان امنیتـــی و اقتصادی و اجتماعـــی همه و همه مســـیر پیشرفت شما می‌شود، اگر حین دشـــواری‌ها از همین عشق و ایمان مدد بگیریم.

«الَّذِینَ إِذَا أَصَابَتْهُمْ مُصِیبَه قَالُوا إِنَّا لِلَّهِ وَإِنَّا إِلَیهِ رَاجِعُونَ»

هُویت الهی و ایمانـــی خود را جلوه‌گر سازیم و به مسیر درست و آرمانی خود برگردیم.

نگاه کنیم ببینیـــم چطور هر دشواری باعث رشد عقلانیت و ایمان و صبر این مردم شد.

«أُولَئِک عَلَیهِمْ صَلَوَاتٌ مِنْ رَبِّهِمْ وَرَحْمَه وَأُولَئِک هُمُ الْمُهْتَدُونَ»

این مسیر رفاه دنیوی و سعادت اخروی است، این مسیر پیشرفت است.

ما همه این مسیر پرنشیب و فراز را با همین حقیقتی پیش آمده‌ایم که اربعین نماد آن است.

تناقض سبک زیستی مدرن

اما جریان توســـعه‌گرا به همراه نوعی مقاومت در برابر این فهم، تلاش می‌کند با تصویرســـازی و بازنمایـــی نمودهایـــی از این خرده‌فرهنگ‌هـــای پیرامونی در جامعه و نادیده انگاشـــتن ذات هویـــت فرهنگی، غلبه ســـبک زیســـتی مدرن و زوال سنت‌ها و باورهای دینـــی را نتیجه بگیرد، غافل از اینکه این پروژه در شاکله خود شدیدا متناقض و خودستیز اســـت. چرا؟ علت مســـتقیماً به انگیزه‌شناسی تعقیب‌کنندگان این پروژه و شهودشان از جامعه ایران بازمی‌گردد.

تکامل دینی

انگیـــزه بنیادین جریان توســـعه‌گرا در تمام لایه‌های دانشی، سیاسی و امنیتی چیســـت؟ اگر فشار روانشـــناختی این جریان بر القای پســـرفت ایـــران و قرار گرفتن کشـــور در لبه پرتـــگاه تاریخی است، چرا برای پیگیری این پروژه تمام تمرکز خود را بر خلـــق روایت و تصویر از افول دینداری جامعه قـــرار داده‌اند؟ مگـــر در نظـــام ارزشـــگذاری ایرانی، دینداری چه ملاک و اهمیتی دارد؟ چرا توسعه‌چیان اهتمام خود را وقف روایت عقب‌ماندگی‌ها در ســـایر ســـاحت‌های نرم و سخت جامعه همچون تکنیک‌ها و صنایع و بازارها نمی‌کنند؟ چه برداشتی از عقلانیت پیشـــرفت نزد ایرانیان دارند که برای القای عقب‌ماندگی کشـــور بر مولفه دینداری متمرکز شده‌اند؟... آنها براســـاس شـــهود اجتماعی خود خوب دریافته‌انـــد که انســـان ایرانی برخلاف انســـان غربی تلقی‌اش از پیشـــرفت و تکامـــل شـــدیداً دینی اســـت و ملاک اصلی پیشرفت برای آن رشد دینداری و معنویت اجتماعی است. برخلاف منطق اروپایی که اصلی‌ترین شـــاخص ترقی خود را رشـــد ابزار تلقی کرده و اساســـا دین اجتماعی را مانع توســـعه می‌داند، انســـان ایرانی ملهم از الهیات توحیدی، تکامل معنوی انسان را مهم‌ترین علامت پیشـــرفت می‌داند، لذا تنهـــا و تنها در جامعه‌ای که فهم عمیقاً دینی از هستی، انســـان، جامعه، تاریخ، تکامل، ترقی و پیشرفت وجود داشـــته باشد اهم ملاک ارزشـــیابی تحولاتش، رونـــد و وضعیت دینداری اوست.

کمال دینداری جامعه ایرانی

اگر بنابر روایت این دوســـتان، انسان ایرانی در روند بی‌دینی یا کلاژ شدن دینداری قرار گرفته، نخســـتین رخداد باید تغییر تلقی او از انسان، جامعه، توســـعه، پیشرفت و تعالی آن باشـــد و اساسا همچون انســـان و جامعه غربی، احوال دین و باطـــن و ظاهر دینداری هیچ مـــلاک ارزش‌گذارانه‌ای بـــرای زوال یا کمال جامعه محسوب نشود و در این‌چنین جامعه‌ای رواســـت که همـــه تلاش‌ها برای ســـاخت کلان‌روایت پســـرفت یا فروپاشی حول بررســـی وضعیت تحول ابزار یا سرمایه متمرکز شـــود. لذا این انتخـــاب راهبردی توسط جریان توسعه-غربگرا و اصل پیگیری مجدانه پروژه بررســـی تحولات دینداری در ایران توســـط آنها خود مهم‌ترین اعتراف بر کمال دینداری جامعه ایران و تأییدی بر نظام ارزش‌گذارانه دیندارانه جامعه و نگاه مترقی، متعالی و الهیاتی ایرانیان به شـــاخص‌های پیشـــرفت و تحول اســـت که این عقلانیت لزوماً برای جامعه‌ای قابل تحقق است که در زیست عمیقاً دینی غوطه‌ور باشد. این تناقض راهبردی در شـــرایطی روشن‌تر می‌شود که بدانیم کانونی‌ترین گـــزاره در هویت تمدن غربی، تفکیک مقوله دین از پیشرفت و تبیین دین به‌عنوان اصلی‌ترین مانع توســـعه غربی است.

با این توضیح و از ایـــن رهگذر می‌توان گفت که پروژه یا به بیان دقیق‌تر «نمایشنامه زوال دینداری ایرانیان» نه‌تنها سراب‌اندیشـــانه است بلکه شدیداً متناقض و خودستیز است و تشدید این تکاپوها در ایامی همچون دهه محرم و ایـــام زیارت اربعیـــن، اذعان قوی‌تر و گویاتری بـــه ژرفای عقلانیـــت دینداری ایرانیان.

دیدگاه | حسین کاظم‌زاده؛ پژوهشگر

مشعلی که خاموش نمی‌شود

بنابر یک نقل، نخستین پیاده‌روی به سمت کربلا توسط کاروان اسرای عاشورا در راه بازگشت به مدینه رقم خورده است. حالا یا اربعین اول یا اربعین دوم بنا بر اختلافی که میان مورخان وجود دارد. در نقل دیگر در سالگرد اربعین امام حسین(ع) جابر بن عبدالله انصاری و اصحـــاب و یارانش (یا جمعی از بنی‌هاشم) همراه عطیه عوفی برای زیارت سیدالشهدا وارد کربلا شدند. در روایات نزدیک به ۲۰اثر برای قدم‌هایی که زائر در مسیر امام برمی‌دارد شمرده شده است: از آمرزش گناهان تا سلام رسول‌الله به او و مناجات خداوند با زائر.

سنت و رفتار مداوم شیعیان

به گفته برخی پژوهشگران، راهپیمایی در روز اربعین از زمان امامان معصوم(ع) در بین شیعیان رایج بوده است. سیدمحمدعلی قاضی طباطبایی در کتاب تحقیق درباره اول اربعین سیدالشهدا، زیارت امام حســـین(ع) در روز اربعین را سنت و رفتار مداوم شیعیان از زمان ائمه دانســـته که در زمان بنی‌امیه و بنی‌عباس نیز به این حرکت پایبند بوده‌اند. بر همین اساس طی قرون مختلف هم این پیاده‌روی به سمت کربلا مخصوصا از نجف تا کربلا کاملا مرسوم بود. در دوران آل‌بویه و به‌خصوص در زمان صفویه این مناسک دینی جمعی، بیشتر رواج پیدا کرد. طبیعی بود حکومت که به شکل رسمی به‌دست مذهب شـــیعه می‌افتاد این اتفاق‌ها رقم می‌خورد. بنا به نوشـــته ابن‌جوزی، جلال‌الدوله، یکی از نوادگان عضدالدوله، در سال ۴۳۱ ه.ق با فرزندان و جمعی از یاران خود برای زیارت، رهسپار نجف شـــده و از خندق شهر کوفه تا مشهد امیرالمؤمنین(ع) در نجف را که یک فرسنگ فاصله بود، پیاده و با پای برهنه پیمود. در زمان حکومت صفویه نیز اهتمام بسیاری بر زیارت با پای پیاده صورت گرفته است. شاه عباس صفوی و علمای بزرگ عصر او همچون مرحوم شـــیخ بهایی، برای رواج فرهنگ زیارت در بین مردم، در ســـال ۱۰۰۹ ه.ق از اصفهان عزم مشهد کرده و با پای پیاده به زیارت امام علی بن موسی الرضا(ع) رفت. نقل‌های دیگر تاریخی نیز شهادت بر این مطلب می‌دهد. دوران معاصر و در میان علما، شـــیخ انصاری آخوند خراسانی و محدث نوری و شاگردانشان از مهم‌ترین شخصیت‌هایی بودند که در ترویج این پیاده‌روی نقش‌آفرینـــی کردند. به‌خصوص محدث نوری به مناسبت‌های مختلف این سفر را پیاده به همراه شاگردانش طی می‌کرد و هر سال در روز عید قربان به همراه جمعی از زائران امام حسین(ع) به پیاده‌روی از نجف تا کربلا می‌رفتند و این سفر، ۳روز به طول می‌انجامید. از اواخر دوران قاجار با ورود ماشین به ایران، زیارت پیاده کمتر شد و مردم عموما با وسایل حمل‌ونقل عمومی یا شخصی این مسیر را تردد می‌کردند و عملا پیاده‌روی به حاشیه رفت، اما آیت‌الله سیدمحمود شاهرودی جریان جدیدی را آغاز کرد. شاید او را به جرأت بتوان احیاگر پیاده‌روی در دوران معاصر دانست. نزدیک به ۲۶۰بار مسیر نجف تا کربلا را با یک جمعیتی از مردم و شاگردان پیاده رفت.

شوق زیارت از سرزمین‌های دور

گزارش‌هایی از دهه ۵۰ شمسی وجود دارد که زائرانی از سراسر دنیا از سرزمین‌های دور با زبان‌های فارسی و عربی و ترکی مخصوصا، این مســـیر را پیاده تردد می‌کردند. در این گزارش‌ها مخصوصا به مهمان‌نوازی عراقی‌ها اشاره زیادی شـــده است. «سید جواد شُبَّر» در توصیف حال و هوای جان‌فزای اربعین حسینی حدود ۵۰سال پیش نوشته که در این روز شمال و جنوب عراق همدیگر را در آغوش می‌گیرند و نغمه سرودها به زبان‌های عربی، ترکی، فارسی و اردو از مواکب به گوش می‌رسد. وی جمعیت حاضر در این اجتماع را بیش از یک میلیون نفر تخمین می‌زند. احمد کافی از منبری‌های معروف قبل از انقلاب گفته اســـت: من ۳۰سفر از نجف تا کربلا آمده‌ام. امام‌حســـین(ع) سالی ۵زیارت مخصوص در ماه‌های مختلف سال دارد. از قدیم مرسوم بوده، علمای بزرگ شب‌ها راه‌می‌افتند از نجف خداحافظی می‌کنند؛ در راه با شاگردان مباحثات علمی هم دارند. انس معنوی دارند. عراقی‌ها در راه مضیف درست کرده‌اند، تشریفاتی نیست. مردم تنگدستی هستند که در طول سال برنج می‌کارند و محصول‌شان را نگه می‌دارند برای همین ایام. به التماس به مردم، غذا می‌دهند. فانوس به‌دست می‌گیرند تا زائر راحت باشد. باقیمانده غذای سیدالشهداء را تبرکی می‌خورند. سال ۵۳ زائران سیدالشهدا در همین مســـیر شعار می‌دادند که ای‌آقا و ســـرور ما اگر دســـت و پای ما را قطع کنند سینه‌خیز به ســـمت تو خواهیم آمد. این به مذاق بعثی‌ها خوش نیامد. به زوار حمله کردند و بسیاری را دستگیر کردند و ۶نفر را هم اعدام کردند. بعد از این ســـال بود که پیاده‌روی اربعین حبـــس و حتی اعدام داشت. حجت‌الاسلام سیدحمید حسینی، رئیس اتحادیه رادیو و تلویزیون عراق می‌گوید: در آن سال‌ها پیاده‌روی جرم بود. خودم در سال ۱۳۵۵ زندانی شدم که ۴نفر از دوستان من را اعدام کردند و من خلاص شدم. الان که حضور خانواده‌ها و بچه‌ها را می‌بینیم، یاد روزهایی می‌افتم که مردان قوی هم جرأت این حرکت را نداشتند.

سند افتخار

خاطرات فراوانی در این سال‌ها هست از گروه‌های دو سه نفره که از کوره‌راه‌ها و راه‌های صعب‌العبور جانشان را کف دست گرفتند و اما نگذاشتند این مشعل خاموش شود تا روستاییانی که در خانه‌شان را به روی زائـــران تحت‌تعقیب بعثی‌ها می‌گشـــودند. طوائفی از روســـتاییان عراقی هم زائران را از کوره‌راه‌ها و میان نخلستان‌ها رد می‌کردند که به آنها دلال‌الطریق، راهنمای راه یا دلیل الماشی به‌معنای راهنمای پیاده‌ها می‌گفتند و گاه این منصب سال‌ها در خانواده‌ای دست‌به‌دست می‌چرخید و به‌عنوان یک سند افتخار پنهان شناخته می‌شد. طریق‌العلماء یا طریق‌الفرات مسیری است در زمان ممنوعیت زیارت کربلا که از سوی علما انتخاب و مرسوم شد و برای همین به طریق‌العلماء شهرت دارد. علت انتخاب هم پوشش نخلستانی مسیر و امکان پنهان شدن در شرایط تعقیب و گریز بود.

آن زمـــان صـــدام تهدید کرده بـــود اگر کســـی به ایـــن زائران خدمت‌رسانی کند، دفعه اول ۲پای او قطع و بار دوم اعدام می‌شود، بر اثر همین مسئله، بسیاری از این خادمان شکنجه شدند، خانه‌های عده‌ای را خراب کردند و خودشان هم اعدام شدند. سال ۱۳۸۲ و همزمان با سقوط صدام دوباره این آیین حسینی، احیا و از سر گرفته شد. سایه یک دیکتاتور که کم شد، مغناطیس و جاذبه حسینی مجدد به‌کار افتاد. دو سه میلیون زائر در همان سال زائر اربعینی سیدالشهدا شدند. البته هنوز به‌خاطر وجود اشغالگران آمریکایی این مسیر پرخطر بود اما هر سال رشد چشمگیری نسبت به سال قبل وجود داشت. از اوایل دهه ۹۰ جمعیت بیش از ۲۰میلیون را کربلا در روز اربعین به‌خود می‌دید و در این سال‌های اخیر تا نزدیک ۳۰میلیون هم؛ بزرگ‌ترین اجتماع بشری، رقم خورده است.

فیلم‌کده

آخر هفته چی ببینیم؟

رسانه ملی و پلتفرم‌ها رقابت تنگاتنگی برای پخش و انتشار برنامه‌های سرگرم‌کننده برای پرکردن اوقات فراغت خانواده‌ها دارند. از انواع فیلم و سریال در ژانرهای مختلف گرفته تا مسابقات جذاب و سرگرمی‌های مهیج. برخی برنامه‌ها که تماشایشان آخر هفته و تعطیلات متفاوتی برایتان بسازد را مرور کرده‌ایم.

سریال
رحیل

کارگردان: مسعود آب‌پرور
ژانر: درام/تاریخی
تهیه کننده: رامین عباسی‌زاده
بستر پخش: شبکه ۳ سیما

معرفی: یک سریال تاریخی است که درونمایه عاشورایی داشته و روایتی از اواخر دوران قاجار و اوایل دوران پهلوی را به مخاطب ارائه می‌هد. قصه با برگشتن زنی از دربار قاجار به نام مها از سفر کربلا شروع شده و در ادامه مها سعی دارد تا زنان دیگر دربار قاجار را با خودش همراه کند و تعزیه‌ای عاشورایی برپا کند.

برنامه
از سرگذشت

کارگردان: محمد پیوندی
مجری: علی‌اکبر قلیچ
ژانر: اجتماعی/گفت‌وگو محور
بستر پخش: شبکه ۲

معرفی: این برنامه، دو راهی‌های زندگی افراد را روایت می‌کند؛ مجالی که یک تصمیم می‌تواند شکل زندگی یک انسان را تغییر دهد و او را به چالش بکشد؛ دوراهی‌هایی که بارها در طول تاریخ تکرار شده است و انتخاب‌ها تعیین کرده‌اند که افراد در سپاه امام حسین(ع) قرار می‌گیرند یا با یزید و یارانش همراه می‌شوند.

سریال
جزیره جادویی پیکولو

کارگردان: علی احمدی
ژانر: فانتزی/کودکانه
تهیه کننده: مصطفی و محسن کیایی
بستر پخش: فیلیمو

معرفی: پیکولو جزیره‌ای جادویی است که هرچند وقت یک‌بار موجودی را به درون خود می‌کشد. هربار که فرد جدیدی به پیکولو پرتاب می‌شود، رُز (جادویی‌ترین گل جزیره پیکولو) گل می‌دهد و دیگر اهالی را مطلع می‌کند. در پیکولو نیز موجودات عجیب و متنوعی زندگی می‌کنند، هر موجود داستان و ویژگی‌های خاص خودش را دارد. روزی «پیکی» حین پاراگلایدرسواری داخل ابرها کشیده می‌شود و به پیکولو سقوط می‌کند. پس از سقوط، اهالی پیکولو او را پیدا کرده و رسماً شهروند پیکولو می‌شود. پیکی اما دیگر از گذشته خود چیزی به یاد نمی‌آورد. او به مرور با اهالی پیکولو (مخترع، پانچو، شالی، واکرو و ته‌غاری‌ها) آشنا می‌شود و آنها در هر قسمت با یک موضوع و چالش جدید روبه‌رو می‌شوند.

سریال
عقرب عاشق

کارگردان: حسین سهیلی‌زاده
ژانر: تخیلی/درام
تهیه کننده: رضا محقق
بستر پخش: نماوا

معرفی: در داستان شخصی به‌نام بهداد به‌دلیل رخدادهایی فوت می‌کند و پس از مرگ، جسد او به سردخانه منتقل می‌شود تا مراسم خاکسپاری او انجام شود. اما هنگامی که همه‌چیز به پایان می‌رسد، جسد بهداد ناپدید می‌شود و پس از مدتی، او سالم و سلامت در خیابان‌های تهران دیده می‌شود، اما رفتار عجیبی دارد و به‌دنبال خون می‌گردد. بهداد به‌دنبال عقرب است و این باعث می‌شود تا داستان سریال به یک ماجرای هیجان‌انگیز و پر از رمز و راز تبدیل شود.

عمود صِفر، در قاب شبکه قرآن

«عمود صِفر» در ۱۵ قسمت ۱۵ دقیقه ای با اجرای سیدمهدی تحویلدار در ایام اربعین حسینی از شبکه قرآن پخش خواهد شد. این برنامه از روز شنبه ۱۱ شهریورماه در ساعت ۰۷:۴۵ صبح به روی آنتن شبکه قرآن می‌رود. بازپخش آن نیز ساعت ۱۳ خواهد بود.

بازپرس، پربیننده‌ترین سریال صداوسیما شد

مرکز تحقیقات سازمان صداوسیما گزارشی از وضعیت سریال‌های سیما از نگاه مخاطبان تهیه کرده است که براساس آن «بازپرس» با ۲۲،۵ درصد بیننده در میان پاسخگویان این نظرسنجی، پرمخاطب‌ترین سریال سیما شده است. پس از بازپرس «عشق کوفی» با ۱۳،۴ درصد بیننده، در جایگاه دوم قرار گرفته است.

گفت‌وگو با فرزاد جمشیدی
مجری برنامه نشان ارادت

با افتخار مجری معارفی هستم!

گفت‌وگو پریسا نوری
روزنامه‌نگار

از مجریان پیشکسوت تلویزیون به‌حساب می‌آید که با سبک اجرای خاص و قصه‌گونه‌اش در برنامه‌های سحرگاهی تلویزیون به شهرت رسید. فرزاد جمشیدی که با وجود اجرای برنامه‌های اجتماعی و معارفی در کارنامه‌اش، خودش را با افتخار مجری معارفی می‌داند، بعد از چند سال دوری، ماه رمضان امسال دوباره در برنامه‌های سحری از قاب تلویزیون و کنار سفره‌های سحری مهمان خانه‌های مردم بود. با این مجری که اخیرا هم با برنامه «نشان ارادت» و ویژه برنامه اربعینی «کوی محبت» از شبکه ۲ در قاب جادویی حاضر شده، گفت‌وگو کرده‌ایم.

آقای جمشیدی بعد از حدود ۴ سال غیبت به تلویزیون برگشتید، درست است؟

بله توفیق داشتم که سال ۱۴۰۰ برای اجرای برنامه «روز حسین» به تلویزیون برگردم. در دهه کرامت سال گذشته هم ویژه‌برنامه «باران» و امسال هم برنامه سحرگاهی شبکه ۲ را اجرا کردم و در حال حاضر هم با برنامه‌های نشان ارادت و کوی محبت در خدمت مردم هستم. البته این را اضافه کنم که من هیچ وقت از سازمان نرفته بودم و در زمان غیبتم در برنامه‌های تلویزیونی مشغول آموزش مهارت‌های تخصصی اجرا بودم.

برای رسیدن به مرحله مجری‌گری در تلویزیون چه مسیری را گذراندید؟

کارم را از روزنامه‌نگاری شروع کردم. اوایل دهه ۷۰ در صفحه جبهه و جنگ و نقد فیلم روزنامه‌های همشهری، جام‌جم، رسالت و کیهان قلم می‌زدم چون فیلمنامه‌نویسی می‌خواندم سال ۱۳۷۵ به‌عنوان کارشناس هنری به رادیو تهران و رادیو پیام دعوت شدم. سال ۱۳۷۷ برای اجرای یک برنامه گفت‌وگومحور سیاسی به شبکه ۴ سیما رفتم، مدتی در شبکه قرآن بودم و در نهایت سال ۱۳۸۱ با اجرای برنامه «تا مهر» وارد شبکه یک شدم و در شرایط پارتیزانی کار اجرا را یاد گرفتم.

منظورتان از شرایط پارتیزانی چیست؟

خب آن زمان مثل الان گوگل و امکان جست‌وجوی کامپیوتری نبود و نمی‌شد روی اطلاعات فضای مجازی حساب کرد، برای همین ناچار بودم برای یادگیری زیاد مطالعه کنم. اگر از دوستان قدیمی بپرسید یادشان هست که در سفرهایم برای اجرای برنامه‌ها همیشه چند چمدان کتاب با خودم می‌بردم و اواسط سفر چمدان‌ها از فرط سنگینی پاره می‌شد چون هرجا می‌رفتیم باز کتاب می‌خریدم. این کار ۲ نتیجه داشت؛ یکی اینکه از روی مطالعه کار را یاد گرفتم و دوم اینکه الان هم کابینت‌های خانه‌مان پر از کتاب است.

شما که از مطالعه نتیجه گرفتید، این روش یادگیری را به مجریان تازه‌کار سیما هم پیشنهاد می‌دهید؟

بله الان هم سر کلاس‌های آموزش اجرا می‌گویم استاندارد کار این است که برای یک دقیقه صحبت در تلویزیون باید یک ساعت مطالعه کنید.

فکر می‌کنید این استاندارد از سوی مجریان تلویزیون رعایت می‌شود؟

من فرد خاصی را نام نمی‌برم ولی به‌طور کلی می‌گویم سازمان صدا و سیما از آموزش ندیدن مجریان رنج می‌برد. مجری تلویزیون خط مقدم و نمایه بیرونی سازمان است و باید قبل از شروع کار آموزش ببیند، اما در تلویزیون بعد از چند سال اجرا، تازه یادشان می‌افتد مجری را به کلاس‌های آموزشی بفرستند.

از سال ۱۳۸۱ وارد تلویزیون شدید. مردم شما را با کدام برنامه شناختند؟

قبل از تلویزیون مردم من را از رادیو و با صدایم شناختند. هر جا می‌رفتم می‌گفتند صدایتان خیلی آشناست، شبیه صدای رضا رهگذر است که برنامه قصه ظهر جمعه را اجرا می‌کند و... وقتی وارد تلویزیون و شبکه ۴ شدم محاسن بلندی داشتم آن موقع هم به‌خاطر محاسن بلندم چهره‌ام به یاد مردم ماند و لابد پیش خودشان می‌گفتند این همان است که محاسن بلند و حسنش کوتاه است! بعدها که برنامه سحرگاهی تلویزیون را اجرا کردم در کوچه و خیابان می‌شنیدم که می‌گفتند «این همون آقایی است که بدون متن اجرا می‌کنه» یا «این آقا رو ماه رمضون تو تلویزیون دیدیم و...» و من خیلی خوشحالم که اسمم به برنامه‌های ماه رمضانی گره خورد.

به‌خاطر برنامه‌های سحری هم هست که در فضای مجازی تعبیر «مرغ سحر تلویزیون» را برایتان به‌کار برده‌اند. نخستین بار چه کسی این لقب را به شما داد؟

بله اما دقیقا نمی‌دانم نخستین بار چه‌کسی این تعبیر را به‌کار برد. ولی تعبیر بزرگی است. امیدوارم قابل و لایق این صفت باشم. البته خیلی‌ها قبل از من برای برنامه سحر زحمت کشیدند.

کمتر پیش آمده که در اجراهایتان به متن نگاه کنید، پیداست حافظه خوبی دارید؟

بله حافظه خوب در کار ما یک ضرورت هست و معتقدم کسی که حافظه خوبی ندارد، نباید وارد کار اجرا شود، چون دوربین چشم مخاطب است و اگر قرار باشد مجری نگاهش را از دوربین بگیرد و به کاغذ نگاه کند، ارتباطش با مخاطب قطع می‌شود. سر کلاس‌هایم همیشه می‌گویم اگر مجری تلویزیون بخواهد از روی کاغذ بخواند توهین به فهم و درک مخاطب است. مگر بازیگران سینما یا تئاتر از روی فیلمنامه و نمایشنامه می‌خوانند؟ مجری جز در مواقعی که بخواهد نقل قولی را از روی سندی بخواند، حق استفاده از متن را ندارد. خدا توفیق داد امسال در روزهای تاسوعا و عاشورا از صبح تا نیمه‌شب برنامه داشتم و ۶۷ جلد کتاب معرفی کردم و موضوع‌شان را روایت کردم چون همه را خوانده و به آنها مسلط بودم، نیاز نبود از روی کتاب بخوانم. این هنر مجری است. اگر قرار باشد از روی کتاب و متن و نوشته بخواند باید پرسید با چه فضیلتی رفتی مجری شدی؟

ماه رمضان امسال برنامه سحرگاهی «صبح روز بعد» را روی آنتن زنده داشتید. از این برنامه چه بازخوردی گرفتید؟

جدیدترین بازخوردی که گرفتم به چند روز قبل برمی‌گردد. از سفر اهواز آمده و در فرودگاه منتظر چمدانم بودم که چند آقا و خانم که در عرف ظاهر مذهبی نداشتند و اصطلاحا کم‌حجاب بودند، جلو آمدند و درباره برنامه صحبت کردند. یکی از خانم‌ها گفت: «شما در برنامه درباره خانم‌فرنگیس حیدرپور (بانوی دلاور کرمانشاهی که زمان جنگ با تبر یک بعثی را کشت و یکی را اسیر کرد) صحبت کردید و من به‌خاطر دیدن تندیس این زن به کرمانشاه رفتم و...» من از این بابت که یک برنامه تلویزیونی می‌تواند یک راه را نشان دهد خیلی خوشحال شدم و به‌خودم نهیب زدم تماشاگر برنامه‌های معارفی لزوما آدم‌های مذهبی نیستند چون معارف یعنی شناخت خدا و راه‌های شناخت خدا بی‌انتهاست.

یعنی خودتان را مجری برنامه معارفی می‌دانید؟

بله، برخلاف برخی همکاران که برنامه معارفی و قرآنی اجرا می‌کنند ولی خودشان را مجری معارفی نمی‌دانند، اگر قابل باشم با افتخار خودم را مجری معارفی می‌دانم هر چند که حدود ۵ سال اجرای برنامه‌های اجتماعی «صبح بخیر ایران» و «سلام تهران» را هم داشته‌ام. البته بین برنامه معارفی و مناسکی متفاوت هست. این را هم اضافه کنم که بسیاری از برنامه‌های تلویزیون مناسکی هستند و آیین‌های مذهبی مثل سینه‌زنی و نذری‌دادن و علم‌کشی و... را نشان می‌دهند، اما برنامه معارفی که شناخت بدهد کمتر داشته‌ایم.

با گذشت زمان و در این دو دهه که از حضور شما در تلویزیون گذشته، سلیقه مخاطبان تلویزیون فرق کرده است، این موضوع در سبک اجرای شما هم تأثیر گذاشته؟

بله مخاطب فعلی، مخاطب دهه ۸۰ نیست. با گسترش شبکه‌های اجتماعی، افزایش شبکه‌های رقیب تلویزیونی و... سطح انتظار مخاطب و ذائقه مخاطب تغییر کرده است. مردم حوصله‌هایشان حقیر و فرصت‌هایشان فقیر شده و برای این مخاطب نمی‌توان ۱۰ دقیقه صحبت کرد، باید مینیاتوری و خیلی خلاصه و ریز و حداکثر در ۵۰ ثانیه نکته‌ها را گفت.

بزرگ‌ترین ترستان در زندگی چیست؟

شاید باورتان نشود بارها این خواب و کابوس را دیده‌ام که قرار است تا چند دقیقه دیگر روی آنتن زنده اجرا داشته باشم اما مطالعه نکرده‌ام و آمادگی ندارم. ترسم این است که این کابوس واقعی شود البته خدا را شکر در واقعیت هیچ وقت اتفاق نیفتاده است.

نامتان در لیست بازیگران یک‌سریال کمدی دیده می‌شود که هنوز پخش نشده است. چه شد که وارد عرصه بازیگری شدید؟

بله در سریال طنزی به نام بیست کویید قرار است بازی کنم. آقای رشید حاجتمند، تهیه‌کننده این سریال، تهیه‌کننده ویژه برنامه باران که سال گذشته اجرا کردم هم بود و پیشنهادشان را رد نکردم. دلیل انتخابشان هم این بود که گفت می‌خواهم مردم آن شخصیت شوخ‌طبع فرزاد جمشیدی را هم ببینند. البته قبلا هم برای سینما و تئاتر و تلویزیون پیشنهاد بازیگری داشته‌ام، برخی از طرف دوستان کارگردانی بوده که هم‌دانشگاهی بودیم و شناخت داشتند.

این سریال قرار است چه زمانی پخش شود؟

فصل زمستان پخش می‌شود. البته یک هفته دیگر ضبط سریال تمام می‌شود ولی هنوز سکانس‌های نقش من ضبط نشده چون در این مدت خیلی سرم شلوغ بوده و ضبط سکانس‌ها به تعویق افتاد.

به بازیگری علاقه دارید؟

بدم نمی‌آید در سریال‌هایی که مربوط به مشاهیر کشورمان است، بازی کنم اما دوست ندارم به شخصیت اجرایم لطمه وارد شود.

یعنی اجرا را به بازیگری ترجیح می‌دهید؟

بله همانطور که ما می‌گوییم بازیگران به صرف اینکه چهره سینمایی و تلویزیونی دارند، نباید وارد اجرا شوند، مجریان هم نباید به این صورت وارد بازیگری شوند.

صحبت از مجری- بازیگران شد. این روزها حرف و حدیث درباره دستمزد بالای برخی مجریان و بازگشت مجری بازیگرها به تلویزیون در فضای مجازی داغ شده. نظر شما در این‌باره چیست؟

من رضا گلزار را مجری نمی‌دانم چون به صرف بازیگری وارد عرصه اجرا شده و دانش این کار را ندارند. بارها هم گفته‌ام بیشترین صدمه را به بدنه اجرا بازیگرها زده‌اند. اما رضا رشیدپور مجری کاربلد تلویزیون هست. از رادیو وارد تلویزیون شده و مسیر حرفه‌ای را گذرانده، عنصر صدا را دارد، آنتن را می‌شناسد و شرایط یک مجری خوب را دارد. حالا اگر کسی از او خوشش نمی‌آید می‌تواند برنامه را نبیند. نمی‌تواند جای بیننده‌ها و ذائقه عمومی نظر دهد. درباره دستمزد بالا هم اگر مجری حرفه‌ای و خلاق بتواند جوری برنامه را اجرا کند که برای برنامه مخاطب جذب کند چه اشکالی دارد؟ فراموش نکنیم اجرای زنده در تلویزیون یکی از دشوارترین کارهاست.

به‌طور کلی از عملکرد تلویزیون و رسانه ملی راضی هستید؟

یک اتفاق خوبی که با مدیریت جدید تلویزیون افتاده دعوت از مجریان قدیمی است. خبر دارم که از همه دعوت کرده‌اند حالا یکی مثل من زودتر آمده و یکی دیرتر می‌آید. برخلاف همه هجمه‌ها، با استدلال می‌گویم تلویزیون یکی از پرمخاطب‌ترین رسانه‌ها و بردش تا شهرها و روستاهای دور دست کشوراست. تا روزی که نفس می‌کشم خودم را مدیون تلویزیون می‌دانم. این تلویزیون بود که مرا به کربلا، مکه و سایر عتبات فرستاد و از من مجری معارفی ساخت. من از مخاطب تلویزیون بسیار می‌ترسم و برایش ارزش بسیاری قائلم و تلاشم این است که از مخاطب جا نمانم.

دکتری علوم قرآنی
متولد: ۱۳۴۹ تهران
روزنامه‌نگار، مجری تلویزیون با اجرای برنامه‌های یاد خدا، ماه خدا و...

کوی محبت

این شب‌ها ویژه برنامه اربعینی «کوی محبت» با محوریت پوشش مراسم پیاده‌روی اربعین حسینی با اجرای فرزاد جمشیدی و مهدی اعرابی از شبکه ۲ پخش می‌شود. مهمانانی که در این برنامه حاضر خواهند شد با یادی از محبت اباعبدالله الحسین(ع) و بیان معارف دینی، سعی می‌کنند نمایی از مسیر عاشقی زوار و عاشقان این سفر معنوی را به تصویر بکشند. گفت‌وگو با کارشناسان دینی، هنرمندان، موکب‌داران، زائران اربعین، مداحان و شاعران آیینی هم از دیگر آیتم‌های این برنامه است.

من، فرزاد جمشیدی بچه جنوب شهرم!

در یک خانواده پرجمعیت در یکی از مناطق جنوبی تهران نزدیک راه‌آهن به دنیا آمدم. مادرم مهربان‌تر از ماه و پدرم از فضلای دستگاه ثبت اسناد و املاک کشور بود و از کودکی مرا با کتاب و کتابت آشنا کرد؛ یعنی علاوه بر کتاب خواندن، به کلاس‌های انجمن خوشنویسی سپرد و حاصلش خط خوشی است که خیلی به من در کار و زندگی کمک کرد. پدر و مادرم را در سال‌های اخیر و به فاصله کوتاهی از دست دادم. خواهر و برادرهایم هم ذوق و قریحه ادبی دارند، اما مثل من دیده نشده‌اند. در دانشگاه رشته حقوق، کارگردانی و فیلمنامه‌نویسی خواندم و دکتری علوم قرآنی و دکتری ادبیات تطبیقی دارم.

اجرا در روز فوت خواهر

مخاطبان برنامه «صبح روز بعد» که سحرهای ماه مبارک رمضان امسال از شبکه ۲ پخش می‌شد، حتما اجرای جمشیدی در برنامه‌ای که داغدار خواهرش بود را به یاد دارند و شاید تعجب کرده‌اند که این مجری با وجود اینکه سوگوار خواهرش بود، مثل روزهای گذشته با آرامش برنامه را اجرا کرد. جمشیدی از آن روز به‌عنوان تلخ‌ترین روزهای زندگی‌اش نام برده و درباره آن اینطور یاد می‌کند: «آن روز برای دومین‌بار داغ خواهر دیدم. نخستین‌بار در ۲۴ رمضان سال ۸۷ وقتی اجرای زنده برنامه سحر را داشتم یکی از خواهرانم فوت کرد و امسال هم درست در روز ۲۴ ماه‌رمضان در سوگ خواهر دیگرم نشستم. آن روز یکی از عزیزترین‌های زندگی‌ام را از دست داده بودم و این غم و مصیبت بزرگی بود، اما چون به‌لحاظ حرفه‌ای مجری نباید مردم را در غم و اندوه شخصی شریک کند، نمی‌خواستم موضوع روی آنتن گفته شود. برخلاف خواسته من، صابر خراسانی که در برنامه بود این موضوع را روی آنتن اعلام کرد و به اصرار آقای باموروت‌نژاد مدیر شبکه ۲ پیراهن مشکی پوشیدم. همیشه سر کلاس‌های آموزش اجرا می‌گویم مجری هم یک انسان است گاهی روزها و لحظه‌های دشواری را می‌گذراند و بسیار غمگین است اما باید بین زندگی شخصی و شغلش فاصله ایجاد کند.

دشوارترین اجرا

جمشیدی که تجربه بسیاری از اجرای برنامه‌های مختلف مذهبی و اجتماعی دارد، برنامه استقبال از ناوگروه ارتش را دشوارترین اجراهای این سال‌ها می‌داند و در این‌باره می‌گوید: یکی از دشوارترین‌ها اجراها را ۲۹ اردیبهشت امسال در مراسم استقبال از ناوگروه ۸۶ ارتش در بازگشت از سفر دور دنیا داشتم. در برنامه‌های ارتش مرسوم است که قاری و مجری میدان، نظامی باشند، اما به‌خاطر اینکه سال‌هاست متن‌های برنامه‌هایشان را من می‌نویسم اجرای برنامه را به من سپردند و در واقع برای نخستین بار در تاریخ ارتش جمهوری اسلامی ایران یک برنامه رسمی میدان را یک مجری کت و شلواری اجرا کرد. برنامه با حضور فرماندهان ارتش و خانواده اعضای ناوگروه و حدود ۵ هزار ارتشی به‌صورت زنده از شبکه یک پخش می‌شد. اجرای دشواری بود؛ نه از این حیث که اجرا بلد نباشم، برای اینکه قرار بود برای این کار بزرگ اجرا کنم. در ذهنم دنبال واژه مناسبی که لایق آن دلاورمردان باشد می‌گشتم و در نهایت این جمله را انتخاب کردم «لاف و گزاف نیست اگر کره زمین را سکه‌ای کنیم و دور سر این دلیرمردان بگردانیم.»

سفر به مصر آغاز شد

حرمت‌الله رفیعی، رئیس انجمن صنفی دفاتر خدمات مسافرتی ایران: روند برقراری تعاملات گردشگری بین ایران و مصر از حدود دو ماه پیش با سفر هیأت خصوصی گردشگری ایران از طریق عراق، به کشور مصر آغاز شد و اکنون توافق‌نامه تجاری سه جانبه‌ای بین شرکت‌های خصوصی گردشگری مصر، عراق و ایران امضاء شده است. براساس این توافق‌نامه، سفر نخستین گروه‌ها از ایران به مصر از اوایل ماه ربیع‌الاول آغاز می‌شود.

افزودن ۵۰ هزار مترمربع به مساحت موزه‌ای کشور

محسن قانونی، مدیر توسعه گروه موزه‌های دفینه وابسته به بنیاد مستضعفان: بنیاد مستضعفان و جانبازان تصمیم دارد تا ۵ موزه دیگر به مجموعه موزه‌های کشور اضافه کند. این ۵ موزه در شهرهای شیراز، یزد، بیرجند، تبریز و هتل قدیم رامسر راه‌اندازی می‌شوند. با تصمیم جدید بنیاد مستضعفان و جانبازان برای راه‌اندازی موزه‌های جدید در شهرهای مختلف کشور، ۵۰ هزار مترمربع به فضای موزه‌ای ایران افزوده می‌شود.

سیاحت در بوستان باغ‌سبزی؛ یکی از جدیدترین هدیه‌های مدیریت شهری به مردم پایتخت را از دست ندهید

تفریح در سایه‌سار نارون‌ها

گزارش **سعیده مرادی** روزنامه‌نگار

نه تنها فضایی بسیار امن و مناسب برای شهروندان است، بلکه در اینجا توجه ویژه به معلولان شهر شده و امکاناتی مناسب و استاندارد برای این گروه از شهروندان فراهم است تا آنها نیز بتوانند همانند سایر افراد در این بوستان تفریح و ورزش کنند و از فضای آن لذت ببرند و همین ویژگی بوستان باغ سبزی را نسبت به دیگر بوستان‌های پایتخت متمایز کرده است؛ بوستانی که از اواخر سال گذشته درهایش روی مردم باز شده و به فضای عمومی شهر افزوده است. این بوستان در حوالی جنوبی‌ترین قسمت شهر می‌تواند انتخاب مناسبی برای تفریح افراد به‌ویژه معلولان باشد.

اطلاعات فوری

وسعت بیش از ۱۴ هزار مترمربع

زمان بازگشایی ۱۲ آذرماه ۱۴۰۱

امکانات مسیرهای مناسب‌سازی شده برای حضور و تردد معلولان، آبنما و آبراه، دستگاه‌های تندرستی بزرگسالان، اتاق مادر و کودک، زمین‌های بازی کودکان، فوتبال، والیبال و بسکتبال، نمازخانه، سفره‌انداز، سرویس بهداشتی و گونه‌های گیاهی متنوع.

نشانی بزرگراه آیت‌الله سعیدی، میدان بهاران، خیابان فردمحمدی، خیابان روزگاری

راه‌های دسترسی **مترو:** می‌توانید در ایستگاه متروی عبدل‌آباد پیاده شوید. این ایستگاه، تقریباً در نزدیکی بوستان باغ‌سبزی است و بعد از خروج از مترو باید مسافتی حدود یک کیلومتر را پیاده‌روی کنید تا به بوستان برسید.

خودروی شخصی: از هر جای تهران خود را به بزرگراه آیت‌الله سعیدی برسانید و مسیر خود را تا میدان بهاران ادامه دهید. در میدان از خروجی اول به سمت خیابان فردمحمدی خارج شوید و به مسیر خود ادامه دهید و پس از ۴۰۰ متر ابتدا به راست پیچیده و پس از ۲۵ متر به سمت روزگاری به چپ برانید. در امتداد مسیر به مقصد می‌رسید.

دیدنی‌های بوستان

امکانات و دیدنی‌های بوستان باغ‌سبزی تهران متنوع هستند و در چند بخش ورزشی، تفریحی و استراحتگاهی دسته‌بندی می‌شوند. همچنین ایجاد آبنما و آبراه در دل اینجا زیبایی بوستان باغ‌سبزی را دوچندان کرده است. با ساعتی قدم زدن و تماشای این آبنماها و آبراه می‌توان از منظره آن لذت برد و هوای بسیار مطبوعی را وارد ریه‌های خود کرد.

پوشش گیاهی

نارون، زیتون تلخ، توت، بلوط خزان‌پذیر و یاس هلندی در کنار شمشادها و برگ بو، زرشک قرمز و انواع گل فصلی و انواع گیاه پوششی در گوشه و کنار این باغ دلفریبی می‌کنند. در اینجا گونه‌های گیاهی متنوعی کاشته شده که زیبایی این بوستان را دوچندان کرده است و شما می‌توانید ساعاتی را در خنکای اینجا سپری کنید.

نوساز و مجهز

بوستان باغ سبزی ۱۴ هزار مترمربع وسعت دارد و فضای بزرگ و مناسبی را برای تفریح و دورهمی‌های دوستانه و خانوادگی فراهم کرده است؛ بوستانی که با اهدافی از جمله نوسازی و بهسازی بافت محله وصفنارد، افزایش سرانه فضای سبز، ارتقای کیفیت محیط‌زیست، مقابله با شرایط ناگوار پس از زلزله، توسعه گردشگری و ظرفیت جذب ساکنان محلی و بازدیدکنندگان منطقه‌ای و فرامنطقه‌ای با امکانات به‌روز ساخته و تجهیز شده است.

آسوده بگرد

جای جای معابر این بوستان از طراحی معابر و گذرها تا نصب وسایل ورزشی و تجهیزات رفاهی و خدماتی همه برای حضور و تردد معلولان مهیا شده و به‌عبارت دیگر مهم‌ترین ویژگی این بوستان هم همین است و معلولان می‌توانند با خیال آسوده به اینجا بیایند؛ به همین منظور با ایجاد مسیرهای بساوایی و مناسب‌سازی شده، امکان تردد سهل و آسان برای معلولان فراهم است.

۲ آبخوری ویژه معلولان در ۲ ضلع بوستان ساخته شده است.

۳۰ نیمکت و المان‌های ویژه معلولان گروه از شهروندان در بوستان باغ‌سبزی مهیاست.

۵۷ عدد پایه چراغ تک‌شعله و ۲ شعله در بوستان نصب شده است.

دستگاه‌های تخصصی

برای افرادی که اهل ورزش و پیاده‌روی روزانه هستند، وسایل ورزشی در بیشتر پارک‌ها دیده می‌شود، اما این بوستان ایستگاه‌های تندرستی بزرگسال و ویژه افراد معلول دارد که امکاناتش متناسب با شرایط معلولان است. زمین‌های ورزشی فوتبال، بسکتبال، والیبال، بدمینتون و زمین چمن مصنوعی در بوستان باغ‌سبزی ایجاد شده و اختصاص یافته تا علاقه‌مندان بتوانند با خیال آسوده فعالیت داشته باشند.

هیجان در زمین بازی کودکان

از دوردست بوستان، خوشحالی و هیاهوی کودکانه آمیخته با خنده از فرط هیجان و ذوق زیاد به گوش می‌رسد که به زیبایی پارک باغ‌سبزی افزوده است؛ چراکه در بوستان باغ سبزی فضایی هم برای بازی کودکان به متراژ ۳۰۰ مترمربع فراهم شده و این قسمت از پارک، یکی از بهترین بخش‌های اینجا برای کودکان و نوجوانان است. وسایل بازی مانند تاب، سرسره، الاکلنگ و... با استانداردهای بسیار دقیق برای کودکان قرار داده شده است.

روایت‌های خواندنی از بقایای چند میراث فرهنگی پایتخت را از دست ندهید

تورق تاریخ با گشت و گذار

گزارش **سحر جعفریان** روزنامه‌نگار

تهران، اعتبار و قدمتِ چند صد سال مرکزیت حکومتی و دولتی را در مساحت خود جای داده است. اعتبار و قدمتی که به‌نوعی سند دارالخلافه و پایتخت بودن آن محسوب می‌شود. گواه این ویژگی و تحرک مهم شهری در تهران، فراوانی آثار تاریخی و اجتماعی است. آثاری از بنا و اشیا گرفته تا نماد و فرهنگ‌هایی که گرد گذر زمان‌های دور بر آنها نشسته. دقت در هر یک از آنها، گویی تورق تاریخ شهر است.

مدرسه ممنوعه!

شاید بعد از استخوان سبک کردن با زیارت بقعه مقدس امامزاده زید(ع) در بازار تهران وقت آن است که نمای ساختمانی قدیمی و در حال ریزش در محوطه آستان آن که میان نرده‌های آهنی زنگ زده محصور مانده، مقابل‌مان قد علم کند. کنجکاو و متعجب، رد تاریخ را بر نمای ساختمان را که گویی وصله جور آن اطراف است، می‌کاوید. قدمت آستان امامزاده باتوجه به تاریخ مندرج در صندوق قدیمی الصاق بر مقبره به سال ۹۰۲ هجری و پیش از دوران سلطنت سلسله صفویه در تهران بازمی‌گردد. از همان سال‌ها ارادت ساکنان تهران سبب شد تا به‌تدریج بر تعداد قبور اطراف آن افزوده و زمین‌های اطراف نیز وقف ایشان شود. سال ۱۳۱۸ رضاشاه با هدف تضعیف مذهب، دستور ساخت دبیرستان یا هنرستانی بزرگ در نزدیکی آستان و در زمین‌های وقف شده آن صادر کرد. مساحت اولیه ۳۵۰ مترمربعی ساختمان مدرسه در دوره پهلوی اول و دوم به حدود ۸ هزار مترمربع رسید! بعد از پیروزی انقلاب اسلامی، پای سازمان میراث فرهنگی نیز با توجه به دیرینگی ساختمان مدرسه به ماجرای آن باز شد. از سوی دیگر با وجود اما و اگرهای فراوان ساختمان مدرسه از سوی آموزش و پرورش سال ۱۳۷۶ به شرکایی خصوصی فروخته‌شد!

یک تقارن تاریخی

در گذر از میدان حسن‌آباد، این نوشته را به‌خاطر آورید: یکی از نقاطی که سال ۱۳۰۹ کلنگ شهرسازی معاصر بر زمینش فرو آمد، چهارراه خاکی حسن‌آباد بود؛ چهارراهی که پس از تقسیم‌بندی‌های ملکی ورثه مستوفی الممالک، از وزرای قاجار، به شکلی سنتی پدید آمده بود و نامش را نیز از پسر همان وزیر قاجاری وام داشت. طبق طرح توسعه بلدیه وقت، آجرهای نسوز ۴ ساختمان منحنی شکل و قرنیه در ۴ ضلع چهارراه حسن آباد یکی پس از دیگری به سبک معماری رنسانس رو به روی هم قرار گرفتند تا از پی‌شان، متقارن‌ترین میدان پایتخت پدید آید. بر بام هر یک از ۴ ساختمان منحنی، ۲ گنبد کوچک جای داشت. اوایل دهه ۵۰، تقارن این میدان متقارن در پی مرمت غیراصولی، با تخریب یک از ۴ ساختمان تاریخی اطراف آن از بین رفت. اوج برهم زدن تقارن از این مجموعه تاریخی نیز یک سال بعد از آن اتفاق افتاد که مسئولان بر جای خالی ساختمان تخریب شده، بنای شیشه‌ای یک بانک را ساختند. سال ۱۳۸۰ شهرداری به بازسازی بصری میدان حسن‌آباد با هدف بازگرداندن بخشی از تقارن تاریخی آن پرداخت و سازه‌ای نمایشی شبیه به همان ساختمان‌های منحنی روی نمای شیشه‌ای بانک بنا کرد. سال ۱۳۹۸، حادثه آتش‌سوزی بلای جان تقارن نیم‌بند این میراث تاریخی (ثبت ملی در سال ۱۳۷۷) شد. اگر از احوال مالکان آنها نیز جویا شوید، باید عرض کنیم، ملالی نیست جز تملک خصوصی و دست کوتاه میراث فرهنگی!

سینمایی‌ترین گذر تاریخی، اینجاست

حتی اگر از گذر قدیمی امامزاده یحیی(ع) در خیابان ۱۵ خرداد عبور نکرده باشید حتما نام و آوازه تاریخی آن را به گوش و چشم، شنیده و دیده‌اید. گذری خاطره‌انگیز که با گذشت فراز و فرودهای فراوان تاریخی، هنوز هم بنای بیش از ۱۲۰ اثر و مکان تاریخی و ملی در گوشه و کنار کم عرض آن، استوار است. از چنار ۹۰۰ ساله و کهن آستان مبارک امامزاده یحیی(ع) گرفته تا سقاخانه افشار، از میدان باصفای باغ پسته بک در میانه گذر تا کوچه آشتی کنان که بسیاری از افراد با هر یک از آنها خاطره‌هایی فردی و جمعی دارند. اما گذر تاریخی امامزاده یحیی(ع) یک ویژگی جذاب و افزوده دیگر هم دارد که شاید کمتر در موردش گفته یا شنیده شده باشید و آن اینکه با توجه به بافت فرهنگی و شهری کمتر دست خورده و نیز پابرجایی اماکن سرشناس و بناهایی با معماری سنتی در آن تا به امروز مورد توجه و علاقه بسیاری از تهیه کنندگان، کارگردانان و گروه‌های هنری مختلف بوده است. گذری که بسیاری از فضاهای عمومی و همچنین عمارت‌های تاریخی آن، لوکیشن فیلم‌ها و محصولات سینمایی مهم و دارای ارزش نوستالژی بوده و به همین سبب عنوان سینمایی‌ترین گذر پایتخت را کسب کرده است.

ترفند

این کارها را در سفر انجام ندهید!

هربار حرف سفر رفتن و ملاحظات آن می‌شود، توصیه‌هایی درباره کارهایی می‌شنویم که باید در سفر انجام دهیم. اما این بار قصد داریم درباره نبایدها حرف بزنیم که موقع سفر رفتن بهتر است حواس‌تان به آنها باشد.

۱ در سفر جاده‌ای یا سفر با اتوبوس با افراد زیادی برخورد خواهید داشت. بهتر است به همه اعتماد کنید ولی به هیچ‌کس اعتماد نداشته باشید. یعنی همیشه حد و حدود نزدیکی به افراد غریبه را بدانید و تا جایی به آنها نزدیک شوید که برای سفر شما مشکلی ایجاد نشود.

۲ سنگین سفر نکنید. هر چیزی که در سفر نیاز دارید را در چمدان خود بچینید. اما از برداشتن وسایل غیرضروری که احتمال استفاده از آنها خیلی کم است پرهیز کنید.

۳ بی‌شارژ نمانید، برای انتهای مسیر هم کمی از شارژ گوشی تلفن همراه خود را حفظ کنید تا بتوانید درصورت لزوم از آن استفاده کنید یا تماس واجبی برقرار کنید.

۴ اگر با اتوبوس یا تور سفر می‌کنید حتما طبق برنامه‌ای که اعلام می‌شود عمل کنید. تکروی نکنید. اگر به شما ۱۵ دقیقه فرصت پیاده شدن از وسیله داده می‌شود، بهتر است در همان ۱۵ دقیقه به وسیله برگردید.

۵ هیچ‌کس دوست ندارد حال خوب خود را با بیماری یا بدحالی در سفر عوض کند. پس برای صرف غذا یا هنگام استفاده از وسایل عمومی تا جایی که می‌توانید بهداشت را رعایت کنید و نسبت به این موضوع بی‌توجه نباشید.

۶ اگر با خودروی شخصی به جاده می‌روید، مسئولیت‌های شما بیشتر خواهد بود. باید همه موارد ایمنی خودرو را از قبل کنترل کنید. وسایل را به‌درستی در ماشین قرار دهید. بدون بررسی قبلی وارد جاده نشوید و اگر به آن تسلط ندارید بهتر است، از نقشه‌های آنلاین برای مسیریابی بهتر استفاده کنید.

۷ اگر نیاز به استفاده از یکی از وسایل خود دارید سعی کنید ترتیب بقیه وسایل را به هم نزنید. در راه یا توقف‌های میان‌راهی وسایل خود را بیرون نریزید چون احتمال گم‌شدن و جاماندن آنها را افزایش می‌دهد.

۸ موارد ایمنی مانند بستن کمربند یا راه نرفتن در اتوبوس را رعایت کنید. رعایت نکات بهداشتی و همچنین نکات ایمنی برای سلامت شما و همسفران لازم و ضروری است.

۹ همیشه وقتی تعداد زیاد باشد امنیت برقرار می‌شود. وقتی در حال خرید یا دیدن مناظر هستید یک یا چند نفر را همراه‌تان ببرید.

۱۰ خوب است که از قبل لیستی از مکان‌های دیدنی مقصد جور کنید اما داشتن یک چک‌لیست پر و پیمان از دیدنی‌های مقصد و تلاش برای دیدن همه آنها شما را بیش از اندازه گیج خواهد کرد. احتمالا بعد از چند روز سر زدن به تعداد زیادی آبشار یا مکان تاریخی بسیار خسته خواهید بود و حتی ممکن است تمام مکان‌ها را به‌درستی نگشته باشید.

۱۱ سعی کنید محل پول، جواهرات یا اشیای گرانبهای خود را مخفی نگه‌دارید و درباره آن با کسی صحبت نکنید.

۱۲ در مسیر از شوخی پرهیز کنید و همه قوانین راهنمایی‌ورانندگی را بادقت رعایت کنید. برنامه سفر خود را بی‌خیال نشوید. کنار گذاشتن برنامه سفر شما را دچار اختلال خواهد کرد.

۱۳ تنها کارت‌های اعتباری را به همراه ببرید که قصد دارید از آنها استفاده کنید و اگر کارت‌هایی دارید که به ندرت استفاده می‌شوند، آنها را همراه نبرید.

۱۴ اگر هنگام گپ‌زدن با یک همنشین تازه‌احساس می‌کنید صحبت شما باعث معذب یا ناراحت‌شدن‌تان می‌شود، مکالمه را ادامه ندهید.

۱۵ برای توقف در کنار جاده، هر جایی که خواستید را انتخاب نکنید. این کار می‌تواند بسیار خطرناک باشد پس حتما تا رسیدن به نخستین توقفگاه یا استراحتگاه صبور باشید.

۱۶ سخت نگیرید. خیلی از اتفاقات در سفر پیش‌بینی‌ناپذیر هستند و ممکن است با شرایطی روبه‌رو شوید که از قبل برای آنها برنامه‌ریزی نکرده‌اید. غر نزنید و اوقات خودتان و همسفران را برای رویدادهای ناگهانی تلخ نکنید.

۱۷ بی‌برنامه پول خرج نکنید. بودجه‌ای که از قبل برای سفر کنار گذاشته‌اید باید تا انتهای سفر را تامین کند بنابراین حواس‌تان به خرج‌ها باشد تا مشکلی برای بقیه روزهای سفر نداشته باشید.

۱۸ در نگهداری از مدارک مهم مثل شناسنامه و مدارک ماشین بی‌احتیاطی نکنید، حواستان باشد که آنها را در هتل و اقامتگاه‌تان جا نگذارید تا برای پیدا کردن و پس گرفتن آنها به دردسر نیفتید.

مهارت **نیلوفر ذوالفقاری**؛ روزنامه‌نگار

آنچه بانوان باردار باید در سفر رعایت کنند

با احتیاط گام بردارید

اگر مسافرت رفتن در شرایط عادی باید و نبایدهایی دارد، این موارد در دوران بارداری اهمیت بیشتری هم پیدا می‌کند. زنان باردار برای اینکه سفر را با سلامتی و حال خوب پشت‌سر بگذارند، به آنها خوش بگذرد و امن و سالم بمانند، باید حواس‌شان را به رعایت بعضی نکات جمع کنند.

۱ در ۳ ماه اول بارداری به‌دلیل اینکه زنان باردار دچار حالت تهوع هستند و همچنین احتمال سقط‌جنین هم زیاد است، رفتن به سفر توصیه نمی‌شود. در این مدت به این دلیل که خانم باردار ممکن است به‌راحتی قادر به حرکت نباشد، سفر کردن خیلی امن نیست.

۲ در فصول گرم به مناطق گرم و مرطوب سفر نکنید یا فصل‌های سرد را در مناطق سردسیر سپری نکنید.

۳ بهتر است قبل از هر چیز درباره رفتن به سفر با پزشک خود مشورت و به توصیه‌هایش دقت کنید و اگر لازم شد از مسافرت بپرهیزید.

۴ حالا که مجوز سفر صادر شد، بیش از هر چیز مراقب تغذیه خود باشید و آب بسته‌بندی همراه‌تان ببرید. اگر به آب بسته‌بندی‌شده دسترسی ندارید، بهتر است از مصرف آب لوله‌کشی بدون جوشاندن آن پرهیز کنید و حتما قبل از مصرف، آب را بجوشانید.

۵ زنان باردار باید روزانه ۸ تا ۱۰ لیوان آب بنوشند. پس اگر به مناطق گرمسیر سفر می‌کنید، کاهش آب مصرفی ممکن است باعث دهیدراته شدن یا از دست دادن آب بدن شود که برای جنین خطرناک است.

۶ تا آنجا که ممکن است سعی کنید غذاها را خودتان بپزید و به رستوران‌های بین‌راهی اطمینان نکنید. غذاهای مانده هم می‌تواند بیماری ایجاد کند.

۷ شیر و لبنیات غیرپاستوریزه و محلی می‌تواند باعث بیماری تب مالت شود، بنابراین دقت کنید که حتما از شیر، لبنیات و آبمیوه پاستوریزه استفاده کنید.

۸ بهتر است تا حد امکان از سبزی‌های پخته استفاده کنید. میوه‌ها و سبزی‌هایی که خوب شسته نشده است، می‌تواند باعث وبا شود.

۹ قرار گرفتن بدن‌تان در چشمه‌های آب گرم می‌تواند برای جنین شما خطرناک باشد، به‌همین دلیل به هیچ عنوان این برنامه را در سفر خود قرار ندهید.

۱۰ برای اینکه گردش خون کافی در بدن‌تان وجود داشته باشد و همچنین برای بهبود فرایند هضم غذا، بهتر است ساعتی را در روز پیاده‌روی کنید.

۱۱ در صورتی که دست‌تان با چمن یا خاک تماس پیدا می‌کند، سریع آن را با آب گرم و صابون بشویید.

۱۲ خوب است که اقامتگاه خود را در نزدیکی یک مرکز درمانی انتخاب کنید تا در صورت لزوم بدون معطلی بتوانید تحت مراقبت قرار بگیرید. از آنجا که ممکن است در سفر نیاز به مراقبت‌های پزشکی باشد، بهتر است دفترچه بیمه را همراه‌تان ببرید.

۱۳ اگر با هواپیما سفر می‌کنید، حتماً چند روز قبل از سفر با خطوط هواپیمایی مورد نظر تماس و مجوز پزشکی برای پرواز بگیرید.

۱۴ یک کفش راحت و دمپایی همراه داشته باشید. سعی کنید از کوله‌پشتی به جای کیف‌های دستی استفاده کنید.

۱۵ ممکن است پزشک بسته به شرایط شما داروهایی را تجویز کرده باشد. یادتان باشد که داروها و مکمل‌های خود را همراه ببرید و در مدت سفر بموقع آنها را استفاده کنید.

۱۶ از میان قطارهای مختلف نظیر قطارهای اتوبوسی، قطارهای کوپه‌ای ۴ تخته و قطار کوپه ۶ تخته پیشنهاد می‌شود سراغ خرید بلیت قطار کوپه‌ای ۴ تخته بروید. چرا که صندلی این قطارها بزرگ‌تر است و این موضوع به شما کمک می‌کند تا در طول سفر راحت‌تر باشید.

۱۷ حتما در دوران بارداری به همراه همسر یا دوستان یا اعضای خانواده‌تان سفر کنید. در صورتی که مشکلی برای‌تان پیش آمد یا مثلا خواستید از پله‌ها بالا یا پایین بروید، به کمک آنها احتیاج پیدا می‌کنید.

۱۸ یکی از مهم‌ترین وسایلی که هنگام بارداری باید همراه خود به سفر ببرید، دستمال، دستمال مرطوب و الکل ضدعفونی کننده است. هنگام استفاده از سرویس‌های بهداشتی این وسایل به کارتان می‌آید.

۱۹ دریاچه‌ها و رودخانه‌ها امکان دارد که حاوی میکروب‌ها و باکتری‌ها باشند. با قرار گرفتن در این آب‌ها دچار عفونت یا قارچ پوستی می‌شوید. برای رفع آن باید آنتی‌بیوتیک مصرف کنید که برای جنین بسیار ضرر دارد بنابراین از وارد شدن به این آب‌ها خودداری کنید.

■حضرت امیر المؤمنین علی(ع):
جوانمرد کسی است که بدی را با نیکی پاسخ دهد.

■اذان ظهر: ۱۲:۰۴ ■ غروب آفتاب: ۱۸:۳۲
■اذان مغرب: ۱۸:۵۱ ■ نیمه شب شرعی: ۲۳:۲۱
■اذان صبح فردا: ۴:۰۹ ■ طلوع آفتاب: ۵:۳۷

روزنامه اجتماعی، فرهنگی، اقتصادی

همشهری

■جمعه ۱۰ شهریور ۱۴۰۲ ■سال سی‌ویکم ■ شماره ۸۸۷۳ ■

مهار تورم و رشد تولید

صفحه آخر

■صاحب امتیاز: **مؤسسه همشهری**
■مدیر مسئول: **محسن مهدیان**
■سردبیر: **دانیال معمار**

■دبیر همشهری جمعه: **پروانه بهرام نژاد**
■تحریریه: **مریم باقرپور، پریسا نوری، سحر جعفریان، نیلوفر ذوالفقاری سعیده مرادی، مهدیه تقوی‌راد، علی‌اله سلیمی و محمدصادق خسروی علیا**

واحد فنی:
مدیر فنی: **حامد یزدانی**، مدیر هنری: **مهدی سلامی**، گرافیک و صفحه‌آرایی: **حمید یزدانی** و محمد محمدی‌تاش
ویرایش عکس: **کامبیز نویدی و مهدی باقری**، صفحه‌خوانی و حروفچینی: **همکاران واحد فنی تحریریه**
■تلفن: ۹۱۳۰۴۱۴۲

■ **توزیع:** موسسه نشر گستر امروز نوین

■ **چاپ:** همشهری
■ **تلفن:** ۴۸۰۷۵۰۰۰
■ **پذیرش آگهی:** ۱۸۱۹

■دفتر مرکزی: تهران، خیابان ولیعصر (عج)، کوچه شهید سیدکمال قریشی، شماره ۱۴
■کدپستی ۴۵۹۵۶-۱۹۶۶۶ ■تهران، صندوق پستی ۱۹۳۹۵/۵۴۴۶
■تلفن: ۲۳۰۲۳۰۰۰، نمابر: ۲۲۰۴۶۰۶۷

■همشهری: www.hamshahrionline.ir
■سایت روزنامه: newspaper.hamshahrionline.ir

باغِ مرا چه حاجتِ سرو و صنوبر است؟
شمشادِ خانه‌پرورِ ما از که کمتر است؟
حافظ

ترافیک غیرمنعطف!

فرهنگ رانندگی دستخوش تغییراتی عجیب و غریب شده

کارتونیست: **شهرام شیرزادی**
شرح کمیک: **سحر جعفریان**

فرهنگ ترافیک و رانندگی، مجموعه‌ای از بایدها و نبایدهایی است که رعایت آنها به سهولت در تردد شهری و ایمنی شهروندان در معابر منجر می‌شود، اما این روزها، تفسیرهای غیررسمی و برداشت‌های شخصی از این فرهنگ باعث شده تا هم ترافیک سنگین در پایتخت به ضرب‌المثل تبدیل شود و هم شهروندان در ترددهای خود با مشکلاتی عجیب و غریب مواجه شوند.