سه‌شنبه ۲۷ تیر ۱۴۰۲ • ۲۹ ذی‌الحجه ۱۴۴۴ • سال سی‌ویکم • شماره ۸۸۳۲ • ۲۰ صفحه به همراه ۸ صفحه ضمیمه • ۸ صفحه راهنما ویژه تهران • ۵۰۰۰ تومان

HAMSHAHRI • ISSN 1735-6386 • Vol.31 • No.8832 • TUE • JUL.18 • 2023

همشهری

این کیوآرکد را اسکن کنید و در چندثانیه با همه ویژگی‌ها و مزیت‌های سد چمشیر آشنا شوید.

اصل ماجرا

اصل ماجرای سفر استانی رئیسی و ابرپروژه‌هایی که افتتاح شد را با اسکن این کیوآرکد ببینید.

افتتاح بلندترین سد بتنی غلتکی غرب آسیا

سیراب با چمشیر

حال خوب مردم ۳ استان کهگیلویه و بویراحمد خوزستان و بوشهر با بهره‌برداری رسمی رئیس‌جمهور از یک سد

۱۰ هزار هکتار زمین کشاورزی سیراب می‌شود.

۲/۳ میلیارد متر مکعب حجم مخزن آب

۱۷۶ مگاوات ظرفیت نیروگاه برقابی

۱۵۱ متر ارتفاع سد

۲

روزگار سیاه صهیونیست‌ها در آفریقا

توسعه روزافزون نفوذ ایران در قاره آفریقا، رژیم صهیونیستی و کارشناسان غربی را نگران کرده است

با اسکن این کیوآرکد از تلاش‌های صهیونیست‌ها برای کاهش تأثیر و دستاوردهای سفر رئیس‌جمهور ایران به کشورهای آفریقایی مطلع شوید.

صفحه ۷

گردشگری سلامت پول‌سازترین شاخه صنعت گردشگری است که در کشور ما رونق دارد

۲/۵ میلیارد دلار؛ درآمد گردشگری سلامت ایران

در سال گذشته ۱/۲ میلیون گردشگر برای درمان وارد کشور شدند

گردشگران سلامت سال گذشته از ۱۶۴ کشور دنیا به ایران آمدند

صفحه ۱۰

مقابله به مثل با روسیه به سبک خرازی

پیشنهاد رئیس شورای راهبردی روابط خارجی ایران برای حل‌وفصل اختلافات ارضی ژاپن و روسیه

صفحه ۲

ثابت کردیم قدرت والیبال جهانیم

گفت و گو با امیرمحمد گل‌زاده، ارزشمندترین بازیکن مسابقات والیبال قهرمانی جوانان جهان

صفحه ۱۳

آگهی مزایده عمومی فروش اموال غیرمنقول

نیابت اجرایی معوقات مالیاتی و مطالبات دولتی

سازمان امور مالیاتی کشور

شماره ۳۱۸-۱۴۰۲ (غیرحضوری- نوبت اول)

نیابت اجرائی معوقات مالیاتی و مطالبات دولتی سازمان امور مالیاتی کشور در نظر دارد به منظور استیفای مانده معوقات مالیاتی شرکت تعاونی اعتبار فرشتگان به شناسه ملی: ۱۰۳۸۰۲۹۰۲۶۱ به مبلغ ۲۲/۳۲۲/۸۲۳/۸۳۸/۱۳۰ ریال، نسبت به برگزاری نوبت اول مزایده ۱۱ فقره پلاک ثبتی متعلق به شرکت مذکور به شرح جدول ذیل، رأس ساعت ۱۰:۰۰ صبح **روز دوشنبه مورخ ۱۴۰۲/۰۵/۲۳** در محل ستاد سازمان امور مالیاتی کشور، اقدام نماید. لذا متقاضیان گرامی می‌توانند پس از انتشار آگهی از **روز چهارشنبه مورخ ۱۴۰۲/۰۴/۲۸ لغایت روز یکشنبه مورخ ۱۴۰۲/۰۵/۲۲** در ساعات اداری به استثنای ایام تعطیل به منظور دریافت برگ شرایط مزایده و نحوه بازدید به نشانی: تهران، خیابان پاسداران، خیابان شهید سوری، بعد از میدان احتشامیه، پلاک ۳۱، ساختمان شماره ۱، طبقه دوم مراجعه و در صورت نیاز با شماره‌های **۰۲۱-۲۷۶۶۲۷۳۷** و **۰۲۱-۲۷۶۶۲۷۴۰** تماس حاصل نموده و پس از تکمیل مدارک، درخواست‌های خود را در خصوص هر یک از ردیف‌های آگهی منطبق با نمونه برگ شرایط مزایده **حداکثر تا ساعت ۱۶ روز یکشنبه مورخ ۱۴۰۲/۰۵/۲۲** در پاکت دربسته و مهر و موم شده و با ارائه درخواست کتبی به نشانی تهران، میدان امام خمینی، خیابان داور، سازمان امور مالیاتی کشور، طبقه همکف، دبیرخانه مرکزی تحویل و رسید اخذ نمایند.

ردیف	مورد مزایده	نشانی	قیمت پایه کارشناسی (ریال)	مبلغ سپرده (ریال)
۱	ششدانگ عرصه و اعیان یک باب عمارت قدیمی به شماره پلاک ثبتی ۸۹۳ فرعی از ۳۵۱۰ اصلی بخش ۳ تهران حوزه ثبت ملک ولیعصر با ۷۹۴/۵ متر مربع زیربنا مشتمل بر ۷۳/۵ متر مربع بنای تجاری و ۷۲۱ متر مربع بنای اداری به صورت یک مدرسه قدیمی سه طبقه که همگی در یک قطعه زمین بنیادی ریشه‌دار با کاربری مسکونی به مساحت ۸۵۷/۶ متر مربع واقع در پهنه S۱۲۲ احداث گردیده‌اند.	تهران، خیابان انقلاب، روبری لاله زار، کوچه کریمی، پلاک ۴	۹۵۰/۴۲۲/۰۰۰/۰۰۰	۹۵/۰۴۲/۲۰۰/۰۰۰
۲	ششدانگ عرصه و اعیان یک باب مغازه به شماره پلاک ثبتی ۸ فرعی از ۴۴۰۶ اصلی قطعه ۶ تفکیکی بلوک ۳ مفروز و مجزی از ۲ فرعی از اصلی مذکور بخش ۱ حوزه ثبت ملک ناحیه ۱ رشت به مساحت ۱۴۲/۵۳ متر مربع واقع در طبقه همکف بانضمام مغازه قطعه ۶ تفکیکی بلوک ۳ به مساحت ۲۱۰/۰۵ متر مربع واقع در طبقه ۲ بانضمام مغازه قطعه ۶ تفکیکی بلوک ۳ به مساحت ۲۲۰/۱۵ متر مربع واقع در طبقه ۳ بانضمام مغازه قطعه ۶ تفکیکی بلوک ۳ به مساحت ۱۴۷/۳۳ متر مربع واقع در طبقه ۱ که همگی در یک ساختمان ۱۱ طبقه با عرصه‌ای به مساحت ۱۸۵۸ متر مربع واقع گردیده‌اند.	استان گیلان، رشت، بلوار امام خمینی، روبروی شعبه مرکزی بانک رفاه	۶۶۷/۶۷۲/۰۰۰/۰۰۰	۶۶/۷۶۷/۲۰۰/۰۰۰
۳	ششدانگ اعیان یک ساختمان نیمه کاره به شماره پلاک ثبتی ۱۵۲۹۹ فرعی از ۴ اصلی بخش ۹ حوزه ثبت ملک مشهد در مرحله سقف و اسکلت واقع در عرصه وقفی (موقوفه آستان قدس رضوی) به مساحت ۲۴۶/۱۸ متر مربع که دارای پروانه ساخت تجاری در طبقه همکف و مسکونی در سایر طبقات است.	استان خراسان رضوی، مشهد، بلوار امامت، نبش امامت ۶۰	۴۶۰/۸۰۸/۰۰۰/۰۰۰	۴۶/۰۸۰/۸۰۰/۰۰۰
۴	یک قطعه ساختمان سه بر به صورت نیمه‌کاره در مرحله اتمام سفت کاری به شماره پلاک ثبتی ۷۵۰۶ فرعی از ۱۵۵۴ اصلی مفروز و مجزی از ۴۴۷۲ فرعی از اصلی مذکور بخش ۲ حوزه ثبت ملک بیرجند که با ۳۹۸/۷۴ متر مربع زیربنا در عرصه‌ای به مساحت ۱۵۶ متر مربع و در چهار طبقه شامل سه طبقه تک واحدی مسکونی روی همکف هر یک به مساحت ۹۱/۱ متر مربع (و طبقه همکف شامل ۱۸ متر مربع تجاری و مابقی فضای پارکینگ) بانضمام انباری و آسانسور احداث گردیده است.	استان خراسان جنوبی، بیرجند، خیابان نرجس ۶، فرعی ۱	۵۹/۰۳۳/۹۱۴/۰۰۰	۵/۹۰۳/۳۹۱/۴۰۰
۵	یک قطعه ساختمان دو کله به صورت نیمه‌کاره در مرحله اتمام سفت کاری به شماره پلاک ثبتی ۷۵۰۷ فرعی از ۱۵۵۴ اصلی مفروز و مجزی از ۴۴۷۲ فرعی از اصلی مذکور بخش ۲ حوزه ثبت ملک بیرجند که با ۴۳۷/۵۴ متر مربع زیربنا در عرصه‌ای به مساحت ۱۶۰ متر مربع و در چهار طبقه شامل سه طبقه تک واحدی مسکونی روی همکف هر یک به مساحت ۱۰۰/۸ متر مربع (و طبقه همکف شامل ۱۸ متر مربع تجاری و مابقی فضای پارکینگ) بانضمام انباری و آسانسور احداث گردیده است.	استان خراسان جنوبی، بیرجند، خیابان نرجس ۶، فرعی ۱	۶۴/۷۷۸/۲۹۸/۰۰۰	۶/۴۷۷/۸۲۹/۸۰۰
۶	یک قطعه ساختمان دو کله به صورت نیمه‌کاره در مرحله اتمام سفت کاری به شماره پلاک ثبتی ۷۵۰۸ فرعی از ۱۵۵۴ اصلی مفروز و مجزی از ۴۴۷۲ فرعی از اصلی مذکور بخش ۲ حوزه ثبت ملک بیرجند که با ۴۳۷/۵۴ متر مربع زیربنا در عرصه‌ای به مساحت ۱۶۰ متر مربع و در چهار طبقه شامل سه طبقه تک واحدی مسکونی روی همکف هر یک به مساحت ۱۰۰/۸ متر مربع (و طبقه همکف شامل ۱۸ متر مربع تجاری و مابقی فضای پارکینگ) بانضمام انباری و آسانسور احداث گردیده است.	استان خراسان جنوبی، بیرجند، خیابان نرجس ۶، فرعی ۱	۶۴/۷۷۸/۲۹۸/۰۰۰	۶/۴۷۷/۸۲۹/۸۰۰
۷	یک قطعه ساختمان دو کله به صورت نیمه‌کاره در مرحله اتمام سفت کاری به شماره پلاک ثبتی ۷۵۰۹ فرعی از ۱۵۵۴ اصلی مفروز و مجزی از ۴۴۷۲ فرعی از اصلی مذکور بخش ۲ حوزه ثبت ملک بیرجند که با ۴۳۷/۵۴ متر مربع زیربنا در عرصه‌ای به مساحت ۱۶۰ متر مربع و در چهار طبقه شامل سه طبقه تک واحدی مسکونی روی همکف هر یک به مساحت ۱۰۰/۸ متر مربع (و طبقه همکف شامل ۱۸ متر مربع تجاری و مابقی فضای پارکینگ) بانضمام انباری و آسانسور احداث گردیده است.	استان خراسان جنوبی، بیرجند، خیابان نرجس ۶، فرعی ۱	۶۴/۷۷۸/۲۹۸/۰۰۰	۶/۴۷۷/۸۲۹/۸۰۰
۸	یک قطعه ساختمان دو کله به صورت نیمه‌کاره در مرحله اتمام سفت کاری به شماره پلاک ثبتی ۷۵۱۰ فرعی از ۱۵۵۴ اصلی مفروز و مجزی از ۴۴۷۲ فرعی از اصلی مذکور بخش ۲ حوزه ثبت ملک بیرجند که با ۴۳۷/۵۴ متر مربع زیربنا در عرصه‌ای به مساحت ۱۶۰ متر مربع و در چهار طبقه شامل سه طبقه تک واحدی مسکونی روی همکف هر یک به مساحت ۱۰۰/۸ متر مربع (و طبقه همکف شامل ۱۸ متر مربع تجاری و مابقی فضای پارکینگ) بانضمام انباری و آسانسور احداث گردیده است.	استان خراسان جنوبی، بیرجند، خیابان نرجس ۶، فرعی ۱	۶۴/۷۷۸/۲۹۸/۰۰۰	۶/۴۷۷/۸۲۹/۸۰۰
۹	یک قطعه ساختمان دو کله به صورت نیمه‌کاره در مرحله اتمام سفت کاری به شماره پلاک ثبتی ۷۵۱۱ فرعی از ۱۵۵۴ اصلی مفروز و مجزی از ۴۴۷۲ فرعی از اصلی مذکور بخش ۲ حوزه ثبت ملک بیرجند که با ۴۳۷/۵۴ متر مربع زیربنا در عرصه‌ای به مساحت ۱۶۰ متر مربع و در چهار طبقه شامل سه طبقه تک واحدی مسکونی روی همکف هر یک به مساحت ۱۰۰/۸ متر مربع (و طبقه همکف شامل ۱۸ متر مربع تجاری و مابقی فضای پارکینگ) بانضمام انباری و آسانسور احداث گردیده است.	استان خراسان جنوبی، بیرجند، خیابان نرجس ۶، فرعی ۱	۶۴/۷۷۸/۲۹۸/۰۰۰	۶/۴۷۷/۸۲۹/۸۰۰
۱۰	یک قطعه ساختمان دو کله به صورت نیمه‌کاره در مرحله اتمام سفت کاری به شماره پلاک ثبتی ۷۵۱۲ فرعی از ۱۵۵۴ اصلی مفروز و مجزی از ۴۴۷۲ فرعی از اصلی مذکور بخش ۲ حوزه ثبت ملک بیرجند که با ۴۳۷/۵۴ متر مربع زیربنا در عرصه‌ای به مساحت ۱۶۰ متر مربع و در چهار طبقه شامل سه طبقه تک واحدی مسکونی روی همکف هر یک به مساحت ۱۰۰/۸ متر مربع (و طبقه همکف شامل ۱۸ متر مربع تجاری و مابقی فضای پارکینگ) بانضمام انباری و آسانسور احداث گردیده است.	استان خراسان جنوبی، بیرجند، خیابان نرجس ۶، فرعی ۱	۶۴/۷۷۸/۲۹۸/۰۰۰	۶/۴۷۷/۸۲۹/۸۰۰
۱۱	یک قطعه ساختمان دو کله به صورت نیمه‌کاره در مرحله اتمام سفت کاری به شماره پلاک ثبتی ۷۵۱۳ فرعی از ۱۵۵۴ اصلی مفروز و مجزی از ۴۴۷۲ فرعی از اصلی مذکور بخش ۲ حوزه ثبت ملک بیرجند که با ۴۳۷/۵۴ متر مربع زیربنا در عرصه‌ای به مساحت ۱۶۰ متر مربع و در چهار طبقه شامل سه طبقه تک واحدی مسکونی روی همکف هر یک به مساحت ۱۰۰/۸ متر مربع (و طبقه همکف شامل ۱۸ متر مربع تجاری و مابقی فضای پارکینگ) بانضمام انباری و آسانسور احداث گردیده است.	استان خراسان جنوبی، بیرجند، خیابان نرجس ۶، فرعی ۱	۶۴/۷۷۸/۲۹۸/۰۰۰	۶/۴۷۷/۸۲۹/۸۰۰

*متراژهای ذکر شده در خصوص زیربنای طبقات پلاک‌های ثبتی ذکر شده در ردیف‌های ۴ الی ۱۱، از اطلاعات مندرج در پروانه احداث بنای اعلام شده توسط شهرداری بیرجند استخراج گردیده و به دلیل عدم تکمیل ساختمان و عدم صدور گواهی پایان کار، کسب اطلاع دقیق‌تر در خصوص متراژ بناهای احداثی بر عهده متقاضیان می‌باشد.

6 260641 200359 >

6 260641 200014 >

خبر

مقابله به مثل با روسیه به سبک خرازی

رئیس شـــورای راهبردی روابط خارجی بهترین راه برای حل‌وفصل اختلافات ارضی ژاپن و روسیه درباره ۴ جزیره واقع در اقیانوس آرام را «مذاکره مستقیم بین ۲ کشور، به ویژه با توجه به شرایط کنونی و پرتنش منطقه شرق آسیا» دانست.
کازوتوشی آیکاوا، سفیر ژاپن در تهران، صبح دیروز با سیدکمال خرازی، رئیس شورای راهبردی روابط خارجی دیدار کرد.
در این دیدار مسائل منطقه‌ای و بین‌المللی و نیز آخرین وضعیت روابط ۲ کشور مورد بحث و گفت‌وگو قرار گرفت.
خرازی با تاکید بـــر اهمیت تحولات منطقه خـــاور دور و آثار جنگ اوکراین بر این منطقه گفت: شورای راهبردی روابط خارجی با توجه به افزایش تحرکات نظامی و دفاعی کشورهای منطقه‌ای و فرامنطقه‌ای در محیط پیرامونی ژاپن و احتمال وقوع درگیری‌های نظامی در آینده، این تحولات را با حساسیت دنبال می‌کند. سفیر ژاپن در واکنش به اظهارات خرازی با تشریح موضع کشـــورش در باره جنگ اوکراین و تبعات احتمالی این بحران برای ژاپن و محیط پیرامونی آن، به اختلاف ارضی کشورش با روسیه اشاره کرد و گفت: با شروع جنگ اوکراین، روسیه مذاکرات دوجانبه با ژاپن در خصوص جزایر اشغالی کوریل را متوقف کرده است. خرازی در پاسخ گفت: جمهوری اسلامی ایران به عنوان یک موضع اصولی با هر گونه مداخله نظامی و نقض حاکمیت و تمامیت ارضی کشورها مخالف اســـت و به اعتقاد اینجانب بهترین راه برای حل و فصل اختلافات ارضی بین ژاپن و روسیه بر سر جزایر چهارگانه، مذاکره مستقیم بین ۲ کشور است. روسیه پس از جنگ جهانی دوم، جزایر کوریل را به سرزمین خود منضم کرد، اما ژاپن این جزایر را سرزمین شمالی می‌نامد و آنها را «اشغال‌شده توسط روسیه» می‌داند. خرازی همچنین با تاکید بر ضرورت ارتقای روابط دوجانبه ایران و ژاپن، یکی از موانع اصلی در این مسیر را بدعهدی آمریکا درباره برجام و تحمیل تحریم‌های ثانویه بر کشورهای دیگر خواند و گفت: به رغم وجود برخی مشکلات ناشی از تحریم ثانویه فرصت‌های روشنی برای توسعه همکاری بین ۲ کشور وجود دارد.

دیپلماسی

مسیر مذاکره درباره برجام همچنان باز است

نشســـت خبری ســـخنگوی وزارت خارجـــه دیروز (۲۶ تیرماه) و با محورهای متعدد برگزار شد.

دولت آمریکا پاسخگو باشد
ناصر کنعانی درباره مذاکرات غیرمستقیم میان ایران و آمریکا گفت: آمریکا مســـئول روند حاکم بر توافق برجام اســـت و البته در خصوص بازگشت مسئولانه همه طرف‌ها به برجام نیز این دولت آمریکاست که باید پاسخگو باشد.

مصداق بارز راهزنی
ســـخنگوی وزارت خارجه، تلاش‌های آمریکا برای بلوکه کردن دارایی‌های ایران در کشورهای مختلف را مصداق بارز راهزنی دانست و گفت: ایران هیچ‌گونه اقدام غیرقانونی آمریکا را برای تعدی به دارایی‌ها و اموال ملت ایران برنمی‌تابد. کشورهای دنیا نیز باید چنین تقاضاهایی را از سوی آمریکا نادیده بگیرند و به مسئولیت بین‌المللی خود پایبند باشند.

اعتراض رسمی به روسیه
ســـخنگوی وزارت خارجه در مورد بیانیه مشترک روسیه و شـــورای همکاری خلیج‌فارس در ارتباط با جزایر ســـه‌گانه ایران گفت: ایران به‌صورت رسمی اعتراض خود را در مورد ادعاهای مطرح شده در این بیانیه به دولت فدراسیون روسیه اعلام کرده است.

عکس خبر

سفر رئیس ستادکل نیروهای مسلح به آذربایجان‌شرقی
رئیس ستادکل نیروهای مسلح جمهوری‌اسلامی که به‌منظور بازدید از یگان‌های نیروهای مسلح مستقر در آذربایجان‌شرقی، در رأس هیأت عالی‌رتبه نظامی، به این استان سفر کرده است، باحضور در پایگاه شهید فکوری تبریز، از بخش‌های مختلف این یگان بازدید کرد. سرلشکر محمدباقری در این بازدید که با همراهی امیر سیدعبدالرحیم موســـوی انجام شد، توان رزمی این یگان را مورد ارزیابی قـــرار داد. /عکس‌ها: پایگاه اطلاع‌رسانی ارتش

سیراب با چمشیر

حال خوب مردم ۳ استان کهگیلویه و بویر احمد، خوزستان و بوشهر با بهره‌برداری رسمی رئیس‌جمهور از یک سد

گزارش
علیرضا احمدی
روزنامه‌نگار

رئیس‌جمهور بود؛ سفری که دســـتور کارهای مختلفی داشت و با بهره‌برداری از طرح‌ها و پروژه‌های گوناگونی همراه بود که به‌گفته کارشناســـان، شتاب ویژه‌ای به قطار توسعه کهگیلویه‌وبویراحمد می‌بخشد. دیروز (دوشنبه) کاروان سفرهای دیـــار آبشـــارها و بلوط‌ها و ســـرزمین ناشـــناخته‌های طبیعت و تاریخ، دیروز میزبان استانی هیأت‌دولت سیزدهم، در ششـــمین مقصد خود طی دور دوم، در حالی به یاسوج رسید که پیگیری مصوبات دور نخست سفر رئیس‌جمهور به این استان، از محوری‌ترین برنامه‌های این ســـفر ۲روزه به‌شمار می‌رود؛ مصوباتی که اجرایی شدن آنها نقش قابل توجهی در تقویت زیرساخت‌های این استان و زدودن غبار محرومیت از ســـیمای کهگیلویه‌وبویراحمد دارد. حضور در جمع عشایر دشت سقاوه از توابع شهرســـتان مارگون، بهره‌برداری از سد چمشیر و افتتاح مجتمع پتروشیمی گچســـاران، از جمله برنامه‌های روز نخست سفر سیدابراهیم رئیسی به کهگیلویه‌وبویراحمد بود. حضور در شورای اداری اســـتان، انجام دیدارهای مردمی، حضور مقام‌های دولتی در شهرهای مختلف استان و بهره‌برداری از طرح‌ها و پروژه‌های حوزه‌های مختلف، برگزاری جشـــن احیای واحدهای تولید راکد در کارخانه قند یاسوج و حضور در نشســـت‌خبری به‌منظور تشریح دستاوردهای این سفر، از دیگر برنامه‌های سفر ۲روزه رئیسی به این استان محسوب می‌شود.

در دور نخست سفر به این استان چه گذشت؟

دومیـــن دور ســـفر اســـتانی رئیس‌جمهـــور بـــه کهگیلویه‌وبویراحمد در شـــرایطی انجام شد که پیش‌از این، رئیسی در ۹مهرماه ۱۴۰۰ و در پنجمین مقصد از دور نخست سفرهای استانی به یاسوج رفته بود؛ سفری که با دستاوردها و برنامه‌های مختلفی همراه بود و ۲۱۷مصوبه، از مهم‌ترین دستاوردهای آن به‌منظور شتاب‌بخشیدن به چرخ‌های توسعه استان به‌شمار می‌رفت. بازدید از سد تنگ سرخ، دیدار با نخبگان، علما و قشرهای مختلف مردم، انجام دیدارهای مردمی در مسیر سفر، حضور در جلسه شورای اداری اســـتان و حضور در جمع زلزله‌زدگان سی‌ســـخت از جمله مهم‌ترین برنامه‌های رئیسی در جریان آن سفر بود.

بهره‌مندی مردم از نتایج دور نخست سفر

بهره‌مندی مردم کهگیلویه‌وبویراحمد از نتایج دور نخست سفر هیأت‌دولت به استان، از تأکیدهای رئیس‌جمهور در بدو حضور در یاسوج بود؛ نتایجی که در قالب آغاز بهره‌برداری از ابرپروژه‌های اقتصادی متبلور شد. رئیسی همچنین گفت در این سفر گزارشی از به‌ثمر نشستن طرح‌های مصوب سفر نخست به مردم استان ارائه خواهد شـــد؛ مصوباتی که بخشی از انتظارات مردم را برآورده خواهد کرد. رئیس دولت ســـیزدهم به این نکته هم اشاره کرد که در سفر دوم، مسائل گسترده‌تری از ســـوی دولت مورد توجه قرار می‌گیرد؛ چراکه موضوع‌های ضروری که در دور نخست سفر مورد توجه بوده، به نتیجه رسیده و درحال انجام است. رئیسی همچنین تأکید کرد که فعالیت‌های در دست اقدام تا رسیدن به نتیجه قطعی، پیگیری خواهد شد.

ابرپروژه‌هایی در خدمت توسعه و آبادانی

جشن احیای ۴۴ واحد تولیدی کهگیلویه‌وبویراحمد با حضور رئیسی در کارخانه قند یاسوج برگزار شد

گزارش ۲

دومین سفر استانی رئیس‌جمهور به کهگیلویه‌وبویراحمد که از دیروز (دوشنبه) آغاز شد، علاوه‌بر همه برنامه‌ها و دســـتورکارها، با افتتاح ابرپروژه‌هایی همراه بود که نقش قابل توجهی در جهش زیرســـاختی این استان خواهند داشت؛ ابرپروژه‌هایی که با بهره‌گیری مناســـب از توان متخصصان داخلی، به مرحله بهره‌برداری رسیدند. افتتاح ابرپروژه‌هایی مانند سد و نیروگاه چمشیر و مجتمع پتروشیمی گچساران را می‌توان تجلی دیگری از رویکرد «ما می‌توانیم» دانست که جلوه‌های درخشانی از هنر مقاومت در برابر تحریم‌ها را به نمایش گذاشت و نشان داد راهبردهای ترسیمی در حوزه خنثی‌سازی تحریم‌ها در حال ثمردهی است.

افتتاح بلندترین سد بتنی غلتکی غرب آسیا
بهره‌برداری از ســـد چمشـــیر، به‌عنوان بلندترین ســـد بتنی غلتکی غرب آســـیا و همچنین واحد نخســـت نیروگاه این سد، از مهم‌ترین برنامه‌های روز اول ســـفر اســـتانی رئیس‌جمهور به کهگیلویه‌وبویراحمد بود. افتتاح این ســـد از جنبه‌های مختلف دارای اهمیتی راهبردی است که عملیات اجرایی آن، از سال ۱۳۹۱ با اعتباری حدود ۲۳۰میلیون یورو آغاز شد، اما در مقاطعی با کندی و توقف مواجه شد. درنهایت با تلاش‌های ۲۲ماهه در دولت‌سیزدهم و اختصاص اعتبار ویژه، تکمیل شد و به مرحله بهره‌برداری رسید. این سد در ۲۷دی‌ماه سال گذشته با موفقیت آبگیری شد و نتایج پایش مستمر کیفیت آب مخزن، به‌همراه کنترل و تنظیم میزان رهاسازی آب، از نقش بسیار مثبت این سد بر کیفیت آب پایین‌دست حکایت دارد. همه اینها در شرایطی است که به‌گفته مسئولان مربوط، سد چمشیر از نظر حجم مخزن، پنجمین ســـد بزرگ ایران به‌حساب می‌آید.

مشخصات پروژه

ارتفاع: **۱۵۱** متر
طول تاج: **۵۸۰** متر
حجم مخزن: **۲/۳** میلیارد مترمکعب
طول دریاچه سد: **۴۸** کیلومتر
مساحت دریاچه سد: **۵۱** کیلومترمربع در تراز نرمال
نیروگاه برقابی: دارای **۳** واحد ۵۵مگاواتی و **۲** واحد ۵/۵مگاواتی
ظرفیت کل نیروگاه برقابی: **۱۷۶** مگاوات
میزان سرمایه‌گذاری: حدود **۱۵هزارمیلیارد** تومان

راه طی شده

با وجود اینکه این پروژه از سال ۱۳۸۹ کلید خورده بود، روند اجرای آن در دولت سیزدهم شتاب گرفت و پیشـــرفت فیزیکی آن به ۹۷درصد رسید. این سد در دی‌ماه ۱۴۰۱ آبگیری شد و تاکنون ضمن رهاسازی حدود ۳۰۰میلیون مترمکعب آب با کیفیت مناســـب به پایین‌دســـت، موفق به ذخیره بیش‌از ۵۰۰میلیون مترمکعب آب در مخزن شده‌اســـت. واحد نخســـت نیروگاه این سد با ظرفیت ۵۵مگاوات راه‌اندازی شد و در تولید برق پیک تابستان نقش مهمی برعهده دارد. همچنین انتظار می‌رود تا اوایل پاییز، سایر واحدهای این نیروگاه پس‌از تکمیل آزمایش‌های باقیمانده، وارد مدار شوند.

جامعه هدف:
- در حـــوزه بهره‌بـــرداری از منابـــع آبـــی و کشـــاورزی: اســـتان‌های کهگیلویه‌وبویراحمد، خوزستان و بوشهر
- در حوزه تولید برق: طرح ملی (کشوری)

جمعیت زیرپوشش

۱۵هزارهکتار اراضی گچساران و همچنین صنایع این شهرستان از آب این سد بهره‌مند می‌شوند. همچنین ۵۵هزارهکتار از اراضی دشـــت‌های «زیـــدون» و «هندیجـــان» خوزســـتان از آب تنظیم شـــده رودخانه «زهره»، توسط سد چمشیر در طول سال استفاده می‌کنند. از ســـوی دیگر با انتقال بخشـــی از آب رودخانه زهره به دشت‌های استان بوشهر، کشاورزان شهرستان دیلم و گناوه هم از آب خروجی ســـد چمشـــیر بهره‌مند خواهند شد.

تهدیدی که «فرصت» شد

در گذشـــته صاحب‌نظران حوزه آب اعتقاد داشتند برای تامین آب دوران خشکسالی مناطق پایین‌دست استان، ساخت یک سد نه‌تنها نیاز است، بلکه با توجه به بارش‌های سنگین برای کنترل رواناب‌ها و پیشگیری از ویرانگری‌های سیل در دوران ترسالی، ضروری محسوب می‌شـــود. در دهه ۷۰شمســـی بالاخره طرح ایجاد یک سد دیگر در اســـتان کهگیلویه‌وبویراحمد به تصویب رسید و در ســـال ۱۳۹۲عملیات اجرایی آن آغاز شد. در جریان پیشرفت عملیات اجرایی، ابهام‌هایی از سوی کارشناسان مطرح شد که مردم منطقه و دوستداران طبیعت را مشوش کرد. سخن این بود که مبادا با احداث این سد، فجایع طرح‌های مشابه دوباره تکرار شود. با روی کار آمدن دولت ســـیزدهم، عملیات اجرایی این طرح باوجود اینکه در مراحل پایانی بود، به‌منظور بررســـی ابهام‌های موجود، متوقف شـــد. قرار شـــد یک گروه نظارتی از سازمان حفاظت محیط‌زیســـت دوباره در این پروژه حضور یابد و راســـتی‌آزمایی کند. این گروه بررســـی‌های خود را در قالب گزارشـــی منتشـــر کرد تا نگرانی‌هایی که در این زمینه مطرح بود، رفع شود. پس‌از رفع ابهام‌ها، آبگیری مخزن این طرح آغاز شد.

تأثیر پروژه بر زندگی مردم

سد چمشیر تنها سازه کنترلی است که روی رودخانه زهره ساخته شده‌اســـت. اگر این سد ساخته نمی‌شد، همه آورد رودخانه ناشـــی از ســـیلاب‌های مخرب، در مسیر رودخانه زهره به دریا می‌رفت و این هدررفت آب مانند گذشته تداوم می‌یافت. مهم‌ترین هدف از ساخت این سد، تعدیل کیفیت آب پایین‌دست با ذخیره‌سازی سیلاب در ماه‌های تر و رهاســـازی آب در طول سال، به‌ویژه در بازه زمانی خردادماه تا مهرماه هرسال است که در این دوره، میزان شـــوری آب در رودخانه زهره بالا می‌رود و سبب خسارت به محیط‌زیست می‌شود، اما پس‌از ساخت سد، این آب مطلوب، می‌تواند باعث شکوفایی و رشد اقتصادی منطقه و تامین امنیت غذایی شود. از دیگر اهداف مهم طرح سد و نیروگاه چمشیر، تولید انرژی برقابی اســـت که ۳واحد نیروگاه ساخته شده به‌طور متوسط قادر به تولید سالانه ۴۸۲گیگاوات ساعت انرژی الکتریکی خواهند بود.

۱۰خبر خوب برای عشایر

حضور در جشن عشـــایر دشت «ســـقاوه»، از نخستین برنامه‌های سفر رئیس‌جمهور به کهگیلویه‌وبویراحمد بود؛ برنامه‌ای که نشان می‌دهد دولت‌سیزدهم توجه ویژه‌ای به رفع مشکلات عشایر دارد و در این زمینه برنامه‌های لازم را انجام می‌دهد؛ این درحالی‌است که رئیسی در دور نخست سفر اســـتانی به کهگیلویه‌وبویراحمد نیز درجمع عشایر منطقه تنگ‌ســـرخ حضور یافته و بر انجام اقدام‌های لازم به‌منظور رفع چالش‌های پیش‌روی آنان تأکید کرده بود. آغاز عملیات‌اجرایی ساخت سد سقاوه، یکی از مهم‌ترین خبرهایی بود که رئیسی به عشایر منطقه سقاوه داد؛ سدی که درصورت‌اجرایی شدن، بخش مهمی از مشکلات عشایر را رفع خواهد کرد. رئیس دولت سیزدهم خبرهای خوب دیگری هم برای عشایر داشت که در ادامه و در کنار تیتری از خبر خوب اول می‌خوانید:

- آغاز عملیات اجرایی ساخت سد سقاوه
- برنامه‌ریزی برای توزیع و مصرف آب به بهترین شکل
- تامین اعتبار برای توزیع و نصب پنل‌های خورشیدی
- کمک به تقویت تولید در میان عشایر
- استمرار راهکار «پرواربندی قراردادی دام» به‌منظور تامین نهاده‌های دامی موردنیاز عشایر
- حمایت ویژه از محصولات تولیدی عشایر، به‌ویژه در حوزه لبنی و پروتئینی
- حمایت از کشت گیاهان دارویی
- فعال‌تر شدن خانه‌های بهداشت در استان
- تکمیل ایل‌راه‌ها
- خرید تضمینی محصولات عشایر و روستاییان

حضور دولتی‌ها در سراسر استان

حضـــور مقام‌هـــای دولتـــی در شـــهرهای مختلف کهگیلویـــه از دیگر برنامه‌های مهم ششـــمین ســـفر اســـتانی رئیس‌جمهور در دور دوم بود؛ برنامه‌ای که با بهره‌برداری از پروژه‌های مختلف نیز همراه شد.

- انسیه خزعلی، معاون رئیس‌جمهور در امور زنان و خانواده، با سفر به شهرستان کهگیلویه، از یک کارگاه بزرگ تولیدی پوشاک بازدید و مشکلات زنان سرپرست خانوار را بررسی کرد.
- پروژه گازی «مختار» با حضور مدیرعامل شـــرکت ملی گاز ایران در شهرستان بویراحمد کلنگ‌زنی شد.
- عبـــاس علی‌آبادی، وزیر صنعـــت، معدن و تجارت باحضور درجمع فعالان اقتصادی شـــهر سی‌سخت، مشکلات صنعتگران این منطقه را بررسی کرد.
- بزرگ‌ترین پارک آبی جنوب کشور باحضور معاون وزیر میراث‌فرهنگی، گردشگری و صنایع‌دستی کشور، در شهر یاسوج به بهره‌برداری رسید.
- احمد وحیدی، وزیر کشـــور با حضور در شهرستان مارگون، بر تلاش همه‌جانبه مسئولان برای رفع معضل بیکاری در این منطقه تأکید کرد.

دستاوردهای سفر نخست

- دستور برای حل مشکلات عشایر
- تسریع در بهره‌برداری از سد تنگ سرخ
- فعال کردن ظرفیت‌های صنعتی غیرفعال در استان
- رسیدگی فوری برای سامان دادن به وضع مدارس کانکسی، کپری و همه مدارسی که وضعیت مناسبی ندارند
- تصویب اجرای ۸طرح در زمینه ایل‌راه‌ها
- تأکید بر فعال کردن ظرفیت‌های استان در حوزه گردشگری
- رســـیدگی بـــه وضعیـــت زلزلـــه‌زدگان سی‌سخت

روایت آماری از دور نخست سفر

- ۲۱۷مصوبه
- ۸۶طرح زیربنایی
- ۶۷طرح کشاورزی
- ۵۱طرح بخش آب
- ۱۳مصوبه در بخش‌های دیگر
- میزان تحقق مصوبات: ۶۷درصد

استقبال متفاوت

یکـــی از متفاوت‌ترین جلوه‌های ســـفر رئیس‌جمهور به کهگیلویه‌وبویراحمد در نخستین لحظات ورود به فرودگاه یاسوج رقم خورد و رئیســـی مورد استقبال مادر شهید جانمحمد کریمی قرار گرفت که فرزند خود را در حماسه تاریخی، اما گمنام «پد خندق» در دوران دفاع‌مقدس، تقدیم نظام اسلامی کرده بود. حماسه پدخندق، برگ زرینی در تاریخ کهگیلویه‌وبویراحمد به‌شمار می‌رود که در تیرماه سال ۱۳۶۷ در جزیره مجنون رخ داد و رزمندگان دراین عملیات غرورآفرین حضور گســـترده و نقش محوری داشتند؛ به‌طوری که ۸۷ نفر از رزمندگان اســـتان به شهادت رسیدند و ۷۸نفر نیز ازســـوی دشمن اسیر شدند. رزمنـــدگان کهگیلویه‌وبویراحمد در این عملیات به مـــدت ۱۴ســـاعت، جانانه و تا آخرین گلوله خود در مقابل دشـــمن مقاومت کردند.

ایرانی‌ترین مجتمع پتروشیمی کشور

بهره‌برداری از «ایرانی‌ترین مجتمع پتروشـــیمی کشور» در گچســـاران، از دیگـــر برنامه‌های روز نخســـت ســـفر رئیس‌جمهور به استان کهگیلویه‌وبویراحمد بود.

طرح ســـاخت خط لوله سراســـری اتیلن غرب در ســـال ۱۳۸۱به‌منظور توســـعه و آبادانی مناطـــق محروم غرب کشور به تصویب رسید و عملیات اجرایی آن در زمینی به مساحت ۱۵۷هکتار در سال ۱۳۸۳ با اعتبار پیش‌بینی شده ۱/۳میلیارد یورو آغاز شد.

با آغازبـــه‌کار دولت ســـیزدهم و تأکیـــد رئیس‌جمهور بـــر تکمیـــل طرح‌هـــای نیمه‌تمـــام، عملیات ســـاخت این طـــرح اقتصـــادی شـــتاب گرفـــت و پـــس‌از ۲دهه راه‌اندازی شد.

ویژگی‌های مهم

این طـــرح از ویژگی‌های قابل‌توجهی برخوردار اســـت؛ ازجمله اینکه بیش‌از ۸۳درصد بومی و داخلی‌سازی شده‌است و در کنار پیشبرد اهداف کلان خود، برای ساخت آن، با حدود ۷۰شرکت ایرانی به‌منظور طراحی، ساخت و نصب تجهیزات مهم موردنیاز همکاری شده‌اســـت. محصول این کارخانه به‌عنوان مواداولیه صنایع پتروشیمی و صنایع پلیمر گچساران، مورداستفاده قرار می‌گیرد و سالانه یک‌میلیون و ۲۵۰هزارتن خوراک اتان خود را از پالایشـــگاه بیدبلند بهبهان با خط لوله‌ای به‌طول ۹۰کیلومتر تامین می‌کند.

ازسوی دیگر تقویت زنجیره ارزش نفت و گاز که منجر به ایجاد اشتغال و جلوگیری از خام‌فروشی می‌شود، از مهم‌ترین اهداف و ویژگی‌های این طرح به‌حساب می‌آید.

مشخصات طرح

محصول و ظرفیت: تولید سالانه یک‌میلیون تن اتیلن
میزان سرمایه‌گذاری: یک‌میلیارد و ۳۰۰میلیون یورو
سهم تجهیزات ساخت داخل: ۸۳درصد
داخلی‌سازی تجهیزات حساس: ۳۳میلیون یورو
اشتغال‌زایی: بیش‌از ۳هزارنفر
صرفه‌جویی ارزی: ۲۶۹میلیون یورو
ویژگی زیست‌محیطی: استفاده از تکنولوژی‌های روز دنیا به‌منظور جلوگیری از خروج پساب مایع از مجتمع

چالش‌های پیش‌روی یک طرح

در سال ۱۳۷۳ و در جریان سفر مقام‌معظم‌رهبری به استان، چند طرح راهسازی به تصویب رسید. یکی از آنها، طرح جاده‌ای بود که شـــهر پاتاوه را به دهدشت در خوزستان متصل می‌کرد؛ خبر مسرت‌بخشی برای مردم استان کهگیلویه و بویراحمد و حتی استان‌های همجوار. قرار بود این جاده ۱۳۶کیلومتری در ادامه محور اصلی شهرضا–سمیرم–بهبهان، تکمیل‌کننده کریدور شمال به جنوب کشور باشد. سخن از این بود که با افتتاح این جاده ملی، علاوه‌بر کوتاه‌تر شدن مسیر استان‌های مرکزی به استان‌ها و بنادر جنوبی کشور، به‌ویژه بندر دیلم و بندر گناوه، بیش‌از ۴۰۰روستای محروم استان نیز از نعمت راه مناسب برخوردار شوند. عملیات اجرایی پروژه در سال ۱۳۷۴ آغاز، اما در ادامه با مشکلات بسیاری مواجه شد؛ مشکلاتی که هر روز اجرایی شدن طرح را دست‌نیافتنی‌تر می‌کرد.

تحقق وعده‌های گذشته

مشکلات جغرافیایی و کمبود اعتبارات، اجرای این ابرپروژه ملی را با چالش‌های عدیده‌ای مواجه کرد. با روی کار آمدن دولت ســـیزدهم، اما عزم راســـخی برای از بین بردن بن‌بست جغرافیایی این استان به‌وجود آمد. جاده پاتاوه به دهدشت، به‌عنوان یکی از ۱۲پروژه اولویت‌دار ملی تعیین شـــد تا وعده‌های بـــر زمین مانـــده دولت‌های پیشین درباره این رویای باورناپذیر، به سرانجام برسد. در سفر نخست رئیس‌جمهور در مهرماه سال ۱۴۰۰ روحی دوباره به کالبد نیمه‌جان این طرح دمیده شد و حدود ۵۰۰میلیارد تومان به تکمیل آن اختصاص یافت تا رویای ۲۸ســـاله بهره‌بـــرداری کامل از این جاده، بـــا تکمیل فاز سوم که وســـیع‌ترین بخش آن بود، به واقعیت بپیوندد.

تحقق رؤیای شیرین ۲۸ساله

آغاز بهره‌برداری رسمی از ابرپروژه ملی جاده پاتاوه–دهدشت، از مهم‌ترین دستورکارهای سفر استانی رئیس‌جمهور به کهگیلویه‌وبویراحمد است؛ طرحی که نقش مهمی در تکمیل زیرســـاخت‌های حمل‌ونقل استان دارد و پایان چشم‌انتظاری چند دهه‌ای مردم این منطقه محسوب می‌شود. حکایت جاده‌های این استان، داستان غمباری است که اکنون گام بلندی در مسیر بهبود وضعیت آنها برداشته شده‌است.

جشن احیای صنایع

حضور در مراسم احیای کارخانه قند یاسوج، از دیگر برنامه های روز نخست سفر رئیس‌جمهور به کهگیلویه‌وبویراحمد بود؛ کارخانه‌ای که پس‌از حدود یک دهه تعطیلی و به نمایندگی از ۴۴واحد صنعتی، به مدار تولید بازگشت. قسمت غم‌انگیز داستان کارخانه قند یاسوج از جایی آغاز شد که در سال ۱۳۹۵، مسئولان وقت چاره رفع مشکلات این کارخانه را در واگذاری به بخش خصوصی دیدند. این اما پایان ماجرا نبود و تنها ۱۸ روز پس‌از واگذاری، کارگران آن به بهانه‌های واهی اخراج شدند و امیدها، ناامید شد. همه‌چیز از پایان روزگار خوش کارخانه حکایت داشت تااینکه در اسفندماه ۱۳۹۹، رئیسی، رئیس وقت قوه قضاییه در بازدید از این کارخانه، بر احیای آن تاکید کرد. با آغاز به کار دولت‌سیزدهم امیدها برای تحقق این موضوع افزایش یافت تااینکه دیروز جشن احیای کارخانه با حضور رئیس‌جمهور برگزار شد.

یادداشت

عبدالله گنجی*

ویژگی‌های یک سفر راهبردی

سفرهای استانی رئیس‌جمهور سیزدهم هم از جهت کمی و هم کیفی از روندی خوب و قابل دفاع برخوردارند. درحقیقت این سفرها هدف‌محور هستند و دســـتاوردهای قابل مشاهده‌ای نیز تا به امروز داشته‌اند. از سوی دیگر طرح‌هایی که در سفرهای استانی اجرا می‌شوند، راهبردی و در سطح منافع ملی هســـتند. در کنار این موارد، اصل حضور مسئولان کشـــور در کنار مردم، موضوعی مهم در نظام مقدس جمهوری اسلامی اســـت. درواقع ارتباط نزدیک با مردم شهرها و شهرستان‌ها و شنیدن حرف آنان از نزدیک، همچنین عبور از پایتخت‌نشـــینی از ویژگی‌های مهم مردمی بودن مدیران کشور است. متأسفانه در بعضی از مقاطع حضور مسئولان در کنار مردم کمرنگ شده بود، اما خوشبختانه درحال حاضر ارتباط خوبی میان مدیران و مردم برقرار شـــده و امیدواریم این روند ادامه‌دار باشد. دولت سیزدهم موفق شـــده در کمتر از ۲سال دور دوم سفرهای استانی را شروع کند تا هم پیگیر طرح‌ها و اقدامات دور اول سفرها باشد و هم در عین حال عملکرد مدیران استان‌ها را ارزیابی کند. اما سفر مهم و خاص آقای رئیسی به استان کهگیلویه و بویر احمد، چندین طرح راهبردی و مهم به همراه داشت:

۱ سد غلتکی چمشیر؛ این سد در نوع خود در خاورمیانه بی‌نظیر است؛ چراکه نیروگاه ۱۷۶مگاواتی سد چمشیر می‌تواند تامین برق یک شهر ۵۰۰هزار نفری را با انرژی پاک بدون مصرف سوخت فسیلی تامین کند. همچنین ظرفیت ذخیره آب این سد تقریبا ۱۰برابر سد کرج اســـت و توانایی تامین آب برای ۳اســـتان مجاور خود و همچنین ظرفیت فوق‌العـــاده‌ای برای اشتغال‌زایی را دارد. البته احداث سد چمشیر از سال ۸۶اتفاق افتاده و سال‌ها مطالعه و کارشناسی برای ساخت آن انجام شده است، اما متأسفانه گاهی عده‌ای بدون نگاه کارشناسی به شایعه‌پراکنی و حاشیه‌سازی درباره چنین پروژه‌هایی می‌پردازند که درباره سد چمشیر نیز چنین جوسازی‌هایی انجام شد؛ درحالی که شخصا درباره چنین شایعه‌هایی از وزیر نیرو پرسیدم و ایشان تمامی این موارد را تکذیب کرد.

۲ ساخت جاده ۱۳۶کیلومتری پاتاوه؛ این جاده نیز اهمیت بسیار زیادی برای ساکنان استان کهگیلویه و بویراحمد دارد و مسیر دهدشت را به مرکز استان هموار می‌کند. درحقیقت این جاده عرض زاگرس را طی می‌کند و ارتباط استان‌های جنوب کشور ازجمله خوزستان را با استان‌های مرکزی ایران برقرار می‌کند.

۳ افتتاح پتروشـــیمی گچســـاران بعد از ۱۹ســـال؛ این پتروشیمی یکی از نقاط قوت استان محروم کهگیلویه و بویر احمد به‌حســـاب می‌آید که هدف از اجرای این طرح فاصله گرفتن از خام‌فروشی و خلق ثروت برای استان و ملت ایران است، اما متأسفانه با طولانی شدن تکمیل طرح پتروشیمی گچساران، امید مردم منطقه بسیار کم شده بود که امروز بهره‌برداری از این طرح یک نقطه عطف تاریخی برای این استان و کشور است و سبب دگرگونی اقلیم صنعتی خواهد شد.

*استاد دانشگاه

دریچه

پاسخ به ۴شبهه درباره سد چمشیر

هدف از احداث سد چمشیر ذخیره و تامین آب برای توسعه کشاورزی پایین‌دست اســـت، اما پس از این، ضروری است سایر سازمان‌های ذیربط ازجمله وزارت کشاورزی با مطالعات دقیق، شرایط توزیع عادلانه و صحیح آب را به‌نحوی فراهم آورند که به بهترین صورت در اختیار کشاورزان قرار گیرد؛ در غیر این صورت، ممکن اســـت به دلایل سوءمدیریت و برداشت‌های غیراصولی در مسیر، مانع بهره‌برداری مطلوب از این دستاورد ملی شود.

۱ لایه نمکی گچساران تداخلی با مخزن سد ندارد

برخلاف ادعاهای مطرح‌شده درخصوص تماس ۷۰درصد مخزن سد با سازند گچساران لازم به ذکر است که سازند گچساران در مخزن سد چمشیر در حالت پر شدن ظرفیت آبگیری براساس گزارش مرکز پژوهش‌های مجلس شـــورای اســـلامی، شـــامل ۵۰درصد تماس خواهد بود؛ مضافاً اینکه ســـازند گچســـاران از ۷مقطع تشکیل‌شده که صرفاً یکی از آنها مقطع نمکی است. بر این مبنا، به استناد اطلاعات ژئوفیزیکی برداشت‌های میدانی شامل حفر ترانشـــه و گمانه‌برداری، نزدیک‌ترین لایه نمکی در سازند گچساران در فاصله ۳۰۰متری از سطح زمین قرار گرفته و براساس گرادیان هیدرولیکی سد در طول بازه زمانی بهره‌برداری، لایه نمکی گچساران تداخلی با مخزن نخواهد داشت.

۲ چاه‌های نفت بالاتر از تراز سد هستند

درخصوص چاه‌های نفت واقع در مخزن سد چمشیر نیز لازم به یادآوری است که هیچ‌یک از چاه‌های در دست بهره‌برداری شرکت نفت در داخل دریاچه سد نیستند و به زیر آب نمی‌روند و همگی در بالاتر از تراز ســـد در محدوده ۱۵۰متری حریم سد قرار دارند.

۳ تنها گسل منطقه، سد را قطع نکرده است

در مورد ادعای وجود گسل نیز باید اشاره کرد تنها گسل موجود در محدوده سد چمشیر گســـل «دژ سلیمان» است که پشـــت ارتفاعات گچ حاجی در محل بین تلاقی سازند میشان و گچساران قرار دارد. این گسل که یک گسل عمقی است، ساختگاه سد را قطع نکرده است و مشکلی برای پایداری سد چمشیر وجود نخواهد داشت.

۴ بهبود کیفیت آب؛ خبری خوش برای کشاورزان پایین‌دست

در پاسخ به دیگر مدعا مبنی بر نابودی کشاورزی پایین‌دست سد چمشیر تأکید می‌شود که کشاورزی در محدوده دشت زیدون با آب رودخانه زهره سابقه تاریخی دارد. در محدوده هندیجان نیز از آب رودخانه زهره برای کشاورزی استفاده می‌شود. با این حال اکنون شدت شوری آب این رودخانه در بازه‌هایی از زمان به حدی است که عملا مصارف کشاورزی را در پایین‌دست خصوصا در ناحیه هندیجان غیرممکن می‌سازد؛ ازاین‌رو یکی از مهم‌ترین اهداف ساخت سد چمشیر، بهبود شرایط کیفی و کمی آب رودخانه زهره است؛ یعنی با جمع‌آوری سیلاب‌ها که دارای کیفیت آب بهتری از لحاظ شوری هستند، با رهاسازی آب از سد چمشیر در فصول موردنیاز کشاورزی، آب باکیفیت بهتری در اختیار کشاورزان در پایین‌دست قرار خواهد گرفت.

لبیک تهران به کربلا

شهرداری تهران در سفر زاکانی به عراق برای حضور در مراسم اربعین اعلام آمادگی کرد

گزارش
فرناز محمدزاده
روزنامه‌نگار

با نزدیک شدن به ماه محرم، برنامه‌ریزی‌ها برای برگزاری مراسم اربعین در کربلای معلی، در دستور کار مسئولان ایرانی و عراقی قرار گرفته و از ماه‌ها قبل، مذاکرات با طرف عراقی توسط دولتمردان ایران از سر گرفته شده است. در کنار آن، شهرداری تهران همواره حضور مثمرثمری در کربلا و مسیر پیاده‌روی اربعین داشته است؛ بر همین اساس، برای سال جاری هم نیاز است پیش از شهریورماه برنامه‌ریزی لازم انجام شود. به‌دنبال آن شاهد هستیم شهردار تهران شنبه ۲۴ تیرماه عازم کشور عراق شد و در بدو ورود به کربلا، به دیدار شیخ‌مهدی کربلایی تولیت آستان مقدس امام حسین(ع) رفت.

جزئیات دیدار با تولیت آستان مقدس امام حسین(ع)

علیرضا زاکانی در دیدار با تولیت آستان مبارک امام حسین(ع)، گفت: خدمت‌رسانی شهرداری تهران معطوف به زوار در مرزهاست. این خدمت‌رسانی شامل موضوعات رفاهی، اسکان و دیگر موضوعات است. شهرداری تهران البته بخشی از یک مجموعه بزرگ برای خدمت‌رسانی به زوار اباعبدالله(ع) در ایران است؛ چراکه همه کشور برای خدمت‌رسانی در ایام اربعین بسیج می‌شوند. او همچنین در این دیدار، به فعالیت گروه‌های داوطلب مردمی «دوام» اشاره کرد و گفت: در ایام اربعین برای خدمت‌رسانی چه در حوزه ایمنی و چه در حوزه رسیدگی به مفقودان این گروه داوطلب حضور دارند.

تجربه شهرداری تهران در حوزه پسماند

تولیت آستان مقدس امام حسین(ع) «جمع‌آوری و مدیریت پسماند» زباله را از دیگر مشکلات زیرساختی عراق دانست و افزود: آنچنان که شنیده‌ام کارخانه‌هایی در تهران وجود دارند که باقیمانده پسماند زباله‌ها را به مواد قابل استفاده بدل می‌کنند. شیخ‌مهدی کربلایی در پایان، برای استفاده از تجربیات شهرداری تهران در حوزه مدیریت شهری و جمع‌آوری پسماند ابراز علاقه کرد.

خدمت‌رسانی شهرداری تهران در اربعین

زاکانی در دیدار با نصیف الخطابی، استاندار کربلا گفت: «بخش عمده خدمات شهرداری تهران البته در داخل ایران ارائه خواهد شد، این خدمات برای همه زوار است. بخش دیگری از خدمات شهرداری تهران ناظر بر موضوع «حمل‌ونقل» زائران است و بخش دیگر خدمت‌رسانی ما مرتبط با موضوع «سلامت» زوار است. حوزه آتش‌نشانی ما نیز خدماتی را ارائه خواهد کرد. بُعد دیگر خدماتی ناظر به موضوع «خدمات شهری» است. رفت‌وروب و نظافت معابر از نکات مهمی است که باید در نظر گرفته شود.

دیدار با سفیر ایران در عراق

محمدکاظم آل‌صادق، سفیر ایران در بغداد در دیدار با شهردار تهران گفت: مهم‌ترین موضوع اربعین امسال اسکان و پذیرایی از زوار ایرانی است و دومین موضوع بحث گرمای طاقت‌فرسای این روزهای عراق بوده که می‌تواند چالش‌آفرین باشد. سفیر ایران در عراق چالش سوم را موضوع حمل‌ونقل زائران دانست که در این موضوعات شهرداری تهران می‌تواند به حل و فصل آن تا حدودی کمک کند. او گفت: با اتحادیه اتوبوسرانی کشور رایزنی‌هایی صورت گرفته است. امیدواریم با همت شهرداری تهران اوضاع امسال بهتر شود.

چرایی خدمت در ایام اربعین

زاکانی در جلسه با سفیر ایران در عراق، گفت: شهرداری تهران برای این منظور به ستاد کشوری کمک می‌کند؛ چراکه مشتاق شرکت در آیین پیاده‌روی اربعین و خدمت به زائران تهرانی هستیم. شهردار تهران افزود: این خدمات عمدتاً از جنس سلامت، ایمنی آتش‌نشانی، خدمات شهری و رسیدگی به رفاهیات زائران در ۴ شهر مهم زیارتی کشور عراق است. او ادامه داد: ایجاد زیرساخت‌های بلندمدت دست‌کم برای ۱۰ سال آینده که راهپیمایی اربعین در تابستان برگزار خواهد شد، در دستور کار ما قرار دارد.

دیدار با استاندار کربلا

زاکانی در گام بعدی نشست، دیدار با استاندار کربلا را در برنامه خود داشت. شهردار تهران مهم‌ترین کارکرد مدیریت شهری پایتخت در عراق را ارائه تسهیلات رفاهی و خدماتی به زوار دانست و قول ارائه تمهیدات لازم برای خدمت‌رسانی به زوار را داد.

کمبود ناوگان حمل‌ونقل در عراق

در جریان این دیدار نیز، شیخ مهدی کربلایی مهم‌ترین مشکل زیرساختی کشور عراق برای خدمت‌رسانی به زوار اربعین را کمبود ناوگان حمل‌ونقل عمومی دانست و گفت: رفع این موضوع نیازمند تلاش و همکاری همه است. امیدوارم شما نیز در شهرداری تهران اهتمام بیشتری در این‌باره داشته باشید. تولیت آستان امام حسین(ع) با اشاره به اینکه تصادف‌های تلخی هرساله در جاده‌ها در ایام اربعین رخ می‌دهد، گفت: طبعا باید به حال ایمنی جاده‌ها برای انتقال زوار به کربلا فکری اساسی شود؛ البته همواره شاهد تلاش آتش‌نشان‌های ایرانی در مراسم اربعین بوده‌ایم.

جزئیات اقدامات مدیریت شهری پایتخت

- فعالیت گروه‌های داوطلب مردمی «دوام»
- اقدامات در حوزه رفاهی و اسکان
- کمک به کمبود ناوگان حمل‌ونقل عمومی
- ارائه خدمات آتش‌نشان‌های ایرانی در عراق
- جمع‌آوری پسماند و رفت‌وروب شهر
- استقرار ایستگاه‌های سلامت

دیدار با نماینده ولی‌فقیه در کشور عراق

شهردار تهران در جلسه بعدی کاری خود، به دیدار نماینده ولی‌فقیه در کشور عراق رفت و با حضور در محل نمایندگی ولی‌فقیه، برنامه‌های ویژه مدیریت شهری پایتخت در ایام اربعین را تشریح کرد. در این دیدار، آیت‌الله حسینی خدمت‌رسانی در مرزها و خصوصا در شرایطی که زائران مدت زمانی هم در انتظار برای انجام امور هستند را مهم دانست. او موضوع «حمل‌ونقل» را دیگر نیاز ضروری شرکت‌کنندگان در رویداد اربعین دانست و از شهردار تهران خواست تا با همراهی طرف عراقی تمهیداتی را برای رفع مشکلات زوار ایرانی در این زمینه فراهم کند.

نقل قول

انتشار مطالعات ایمنی بازار تهران

علیرضا فخاری، استاندار تهران: تا یک‌ماه دیگر نخستین محصول اولیه از کارهای مطالعاتی ایمنی بازار تهران منتشر می‌شود. نتیجه و بازخورد اولیه این مطالعات می‌تواند مبنایی برای تصمیم‌سازی‌ها و طراحی‌های بعدی بازار باشد. غالب این مطالعات در حوزه استقرار ترکیب و تفکیک کاربری‌هایی که در حوزه بازار می‌تواند وجود داشته باشد، گسترش کاربری‌ها و حتی جابه‌جایی و عدم‌تمرکز، مورد بررسی و ارزیابی قرار می‌گیرد.

تصمیمات حمایتی شهرداری تهران

محمد بنی‌حسن، مدیرکل رفاه شهرداری تهران: تصمیمات حمایتی شهرداری تهران در قالب بسته خرسندساز رونمایی شد. تخصیص تسهیلات ازدواج و فرزندآوری، پرداخت وام فوری و... ازجمله مزایای بسته خرسندساز هستند. همچنین کارکنان شهرداری تهران که تاریخ ازدواج آنان پس از رونمایی بسته خرسندساز بوده می‌توانند از وام ۵۰ میلیون تومانی قرض‌الحسنه ۴ درصد بهره‌مند شوند.

خبر

بازگشت تئاتر شهر به هنرمندان

طرح ساماندهی دستفروشان چهارراه ولیعصر و پاکسازی محوطه تئاتر شهر به همت شهرداری تهران اجرا و چون گذشته این محوطه به هنرمندان بازگردانده شد. پس از این اقدام، گردهمایی اصحاب هنر (اسماعیل خلج، قطب‌الدین صادقی، امیر دژاکام، هادی حجازی‌فر و...) با حضور علیرضا نادعلی، سخنگوی شورای شهر تهران و جمعی از مدیران شهرداری برگزار شد. نادعلی در این مراسم، گفت: «موضوع جمع‌آوری دستفروشان اطراف تئاتر شهر از دغدغه‌های مهم مدیریت شهری تهران و خواسته هنرمندان خوب کشور بود که این اقدام طی چند روز گذشته توسط شرکت شهربان و حریم‌بان با کمک شهرداری مناطق ۶ و ۱۱ و ستاد ساماندهی مشاغل انجام شد. پیش از این در بخش‌های شمالی و غربی بوستان دانشجو و تئاتر شهر شاهد موارد بسیاری از آسیب‌های اجتماعی بودیم که با حضور دستفروشان این معضلات تشدید شده بودند.»

اصل ماجرا

محمد سرابی؛ روزنامه‌نگار

ساختمان آموزش کودکان کار فرسوده و ناایمن است

مرکز کودکان کار در خیابان ناصرخسرو تا آخر تیرماه تعطیل می‌شود. این ساختمان در اختیار یک سازمان مردم نهاد بود که در آن فضایی برای آموزش و تحصیل کودکان کار فراهم کرده بود. پس از خبر باز پس‌گیری و تخلیه ساختمان بوستان ورشو که به خانه اندیشمندان علوم انسانی داده شده بود، خبر تعطیلی مرکز کودکان کار در منطقه ۱۲ به شکل اقدام شهرداری برای جلوگیری از فعالیت یک سازمان مردم نهاد، منتشر شد. اما اصل ماجرا چیست؟

ساختمان موردنظر به مساحت ۱۷۰۰ مترمربع و مجهز به زمین بازی، متعلق به شهرداری است. فرسودگی این ساختمان باعث شده که شهرداری منطقه ۱۲ در نامه‌ای به انجمن اعلام کند که برای بازسازی بنا، کودکان باید از آن خارج شوند. در نامه‌ای که از سوی شهرداری منطقه ارسال شده، آمده است: «با عنایت به نظر کارشناسان واحد HSE منطقه و همچنین بازدید کارشناسان حوزه آسیب‌های اجتماعی و معاونت فنی و عمرانی از وضعیت زمین چمن و فضای ساختمان خانه کودک ناصر خسرو مبنی‌بر مخاطره‌آمیز بودن فضای کالبدی ساختمان... به‌منظور پیشگیری از تبعات احتمالی صدمات جانی و آسیب دیدگی کودکان، خواهشمند است نسبت به تخلیه ملک خانه کودک ناصرخسرو تا پایان تیرماه سال جاری اقدام مقتضی مبذول فرمایید.» در ادامه این نامه تأکید شده است: «هرگونه استفاده از زمین چمن بازی کودکان و حضور در محوطه زمین بازی، ممنوع بوده و مسئولیت اجرا و نظارت بر حضور و فعالیت کودکان در آن مجموعه بر عهده شخص مدیرعامل انجمن حمایت از حقوق کودکان خواهد بود.» طاهره پژوهش، مدیرعامل انجمن حمایت از حقوق کودکان کار در این‌باره به خبرنگار همشهری می‌گوید: «اطراف این ساختمان در گذشته مسکونی بود اما الان تبدیل به انبار شده است. وسایل انجمن بارها سرقت شده و مشکلات زیادی به‌وجود آمده است. زمین بازی بچه‌ها هم نشست کرده است. با وجود همه این مشکلات، کار را ادامه داده و نزدیک به ۴۰۰ کودک را آموزش دادیم؛ اکنون نیز برای حفظ و ادامه آموزش کودکان، نیازمند فضای آموزشی هستیم. اکنون نگرانیم که برای همیشه از فضای آموزش محروم شویم.» خانه کودک ناصرخسرو یکی از پروژه‌های انجمن حمایت از حقوق کودکان است که از سال ۱۳۸۰ در محله پامنار با هدف آموزش به کودکان کار و کاهش آسیب‌های اجتماعی در منطقه، مشغول به فعالیت است. مکان خانه کودک ناصرخسرو ۲۱ سال است که در راستای ایفای تعهدات اجتماعی طی تفاهمنامه‌ای از سوی شهرداری تهران در اختیار انجمن قرار گرفته است. از سال ۱۳۹۴ دیگر قراردادی از سوی شهرداری با خانه کودک بسته نشد و انجمن طی این سال‌ها برای ادامه فعالیت در خانه کودک با مشکلات عدیده‌ای روبه‌رو بوده است. در سال ۱۴۰۱ نیز ۲۰۰ متر از این ساختمان توسط فردی، دیوارکشی شد. این فرد ادعا می‌کرد که مالک این بخش است اما با شکایت انجمن مشخص شد که حقی در این‌باره ندارد.

بحران

ضرورت ایجاد برج‌های تخلیه گاز در ۲۳ نقطه تهران

معاون پدافند غیرعامل سازمان پیشگیری و مدیریت بحران شهر تهران از مهلت ۱۰ روزه این سازمان به شرکت گاز برای ارائه طرح ایجاد برج‌های تخلیه اضطراری گاز در ۲۳ نقطه از شهر تهران خبر داد. به گزارش همشهری، محمدحسن فصیح، معاون پدافند غیرعامل سازمان پیشگیری و مدیریت بحران شهر تهران گفت: براساس مصوبه هیأت وزیران سال ۱۳۹۶، اداره گاز باید برج‌های اضطراری تخلیه گاز در مناطق مختلف تهران را ایجاد کند که بر همین اساس ۲۳ نقطه در تهران شناسایی شد که اداره گاز باید در آنها برج‌های ۶۰ تا ۸۰ متری برای تخلیه اضطراری گاز باقیمانده در لوله‌ها، در زمان زلزله احتمالی را ایجاد کند. مقرر شد شرکت گاز استان تهران طی مدت ۱۰ روز مکاتبات، مستندات و گزارش‌های فنی و توجیهی، طرح ایجاد برج‌های تخلیه گاز را به تمامی ارگان‌های ذیربط به‌منظور بررسی و اظهارنظر کارشناسی ارسال کند.

عطر سیب در میدان امام حسین(ع) پیچید

در شهر

در آستانه فرارسیدن ماه‌های محرم و صفر و ایام عزای سید و سالار شهیدان حضرت اباعبدالله‌الحسین(ع)، بیست و یکمین رویداد فرهنگی «عطر سیب» در میدان آیینی امام‌حسین(ع) برگزار شده است.

هدف شهرداری تهران از برپایی این نمایشگاه، حمایت از هیئت‌های مذهبی و تأمین نیازهای هیئت‌های عزاداری ماه محرم است؛ بر همین اساس، بن خرید به هیئت‌هایی تعلق می‌گیرد که در سازمان تبلیغات اسلامی استان تهران ثبت شده‌اند و مسئولان هیئت‌ها می‌توانند با همراه‌داشتن کارت شناسایی به نماینده سازمان تبلیغات اسلامی در میدان امام حسین(ع) مراجعه و پس از استعلام و اخذ تأیید نهایی، بن خرید خود را از نماینده سازمان فرهنگی هنری شهرداری تهران دریافت کنند.

پرچم و کتیبه هیئت، اقلام بهداشتی، مواد غذایی، تجهیزات برقی و صنعتی، محصولات فرهنگی، لوازم یکبارمصرف، لوازم آشپزخانه و تجهیزات صوتی و الکترونیکی هیئت‌ها اقلامی هستند که در رویداد فرهنگی «عطر سیب» عرضه می‌شوند. اهدای بن خرید اقلام به هیئت‌ها، عرضه اقلام و محصولات موردنیاز هیئت‌ها، عرضه خدمات به هیئت‌ها، برپایی غرفه‌های فرهنگی و هنری ویژه کودکان، برپایی موکب‌های پذیرایی و... بخش‌های مختلف «عطر سیب» است.

همچنین سازمان فرهنگی هنری شهرداری تهران در راستای حمایت از تولیدکنندگان محصولات فرهنگی، غرفه‌های رویداد فرهنگی «عطر سیب» را به‌صورت رایگان در اختیار تولیدکنندگان قرار داده است. این نمایشگاه از ۲۴ تا ۲۸ تیر دایر است و شهروندان می‌توانند از ساعت ۸ تا ۲۰ به آن مراجعه کنند.

آگهی مزایده عمومی ۰۲/ ف/ ۱۴۰۲

موسسه خدمات رفاهی کارکنان وزارت دفاع و پشتیبانی نیروهای مسلح در نظر دارد نسبت به فروش حدود ۸ تن ضایعات سرب موجود در مجموعه فرهنگی ورزشی شهید سلیمانی واقع در تهران از طریق مزایده عمومی به افراد واجد شرایط اقدام نماید.

متقاضیان می‌توانند از تاریخ ۱۴۰۲/۰۴/۲۷ لغایت ۱۴۰۲/۰۵/۰۷ همه‌روزه به جز ایام تعطیل از ساعت ۸ الی ۱۴ جهت دریافت اسناد مزایده و اخذ معرفی‌نامه بازدید به معاونت بازرگانی موسسه به نشانی: تهران، میدان نوبنیاد، خیابان شهید لنگری، شهرک شهید چمران، بلوک ۵، طبقه همکف، واحد ۸ مراجعه و پاکت پیشنهاد قیمت را تا پایان وقت اداری روز یکشنبه مورخ ۱۴۰۲/۰۵/۰۸ به دفتر ریاست بازرسی موسسه تحویل نمایند.

شماره تماس: ۲۶۱۰۲۸۴۳

آگهی مزایده عمومی — نوبت اول

موسسه خدمات بهداشتی درمانی میلاد سلامت بیمارستان فوق تخصصی میلاد

مؤسسه خدمات بهداشتی درمانی میلاد سلامت تهران (بیمارستان میلاد)

مؤسسه خدمات بهداشتی درمانی میلاد سلامت تهران (بیمارستان تخصصی و فوق تخصصی میلاد) در نظر دارد **«بهره‌برداری از نانوایی»** خود را با شرایط ذکر شده در اسناد مزایده به صورت مزایده عمومی از طریق سامانه تدارکات الکترونیکی دولت واگذار نماید. کلیه مراحل برگزاری مزایده اعم از تحویل و دریافت اسناد مزایده و تعیین برنده مزایده از طریق سامانه ستاد انجام خواهد شد. لذا مزایده‌گران می‌بایست درصورت عدم عضویت قبلی، مراحل ثبت‌نام در سایت مذکور و دریافت امضاء الکترونیکی را جهت شرکت در مزایده محقق سازند.

۱) خرید اسناد مزایده : مزایده‌گران می‌بایست با مراجعه به آدرس اینترنتی www.setadiran.ir و پرداخت هزینه‌های مربوطه، از طریق درگاه الکترونیکی نسبت به خرید اسناد مزایده اقدام نمایند.

۲) مبلغ پایه مزایده کارشناسی رسمی دادگستری : ماهیانه مبلغ ۳۲۰,۰۰۰,۰۰۰ ریال

۳) زمان دریافت و آخرین مهلت تحویل اسناد مزایده : مزایده‌گران می‌بایست از ساعت ۸:۰۰ صبح روز سه‌شنبه مورخ ۱۴۰۲/۰۴/۲۷ (درج آگهی نوبت اول) لغایت ساعت ۱۶:۰۰ روز دوشنبه مورخ ۱۴۰۲/۰۵/۰۲ اسناد مزایده را از طریق سامانه ستاد دریافت و مدارک لازم را تهیه و مستندات مورد درخواست را مطابق ضوابط و مقررات حاکم بر سامانه یاد شده تا ساعت ۱۶:۰۰ روز یکشنبه مورخ ۱۴۰۲/۰۵/۱۵ در سامانه درج و بارگذاری نمایند. لازم به تأکید است که به پیشنهادهای واصله خارج از سامانه تدارکات الکترونیکی دولت به هیچ عنوان ترتیب اثر داده نخواهد شد.

۴) نوع سپرده و تضمین شرکت در مزایده : مزایده‌گران می‌بایست مبلغ ۳۰۰,۰۰۰,۰۰۰ ریال را بابت سپرده شرکت در مزایده به صورت یکی از موارد ذیل تهیه و ضمن بارگذاری در سامانه تدارکات الکترونیکی دولت، اصل سپرده‌های ذیل را در موعد مقرر طبق اسناد مزایده (با عنوان پاکت الف مزایده عمومی بهره‌برداری از نانوایی) تحویل دبیرخانه مؤسسه واقع در طبقه همکف نمایند.

الف) واریز نقدی به حساب جاری شماره ۴۹۷۵۴۷۸۶ نزد بانک رفاه بیمارستان میلاد کد ۱۱۰۲ به نام مؤسسه خدمات بهداشتی درمانی میلاد سلامت تهران (بیمارستان میلاد) **ب)** چک بین بانکی در وجه حساب جاری شماره ۴۹۷۵۴۷۸۶ نزد بانک رفاه بیمارستان میلاد کد ۱۱۰۲ به نام مؤسسه خدمات بهداشتی درمانی میلاد سلامت تهران (بیمارستان میلاد) **ج)** ضمانتنامه معتبر بانکی با اعتبار سه ماهه، قابل تمدید و بدون قید و شرط

۵) زمان و محل بازگشایی پاکات مزایده: مستندات ارسال شده از سوی مزایده‌گران رأس ساعت ۹:۰۰ صبح روز دوشنبه مورخ ۱۴۰۲/۰۵/۱۶ در دفتر مدیرعامل این مؤسسه واقع در تهران، بزرگراه شهید همت، بین شیخ فضل‌اله و شهید چمران، بیمارستان میلاد، طبقه اول گشایش خواهد شد.

◀ هزینه‌های مربوط به انتشار آگهی و کارشناس رسمی دادگستری به عهده برنده مزایده می‌باشد.

◀ درج این آگهی هیچ‌گونه تعهدی برای دستگاه مزایده‌گزار ایجاد نمی‌نماید.

آگهی مزایده عمومی — نوبت اول

موسسه خدمات بهداشتی درمانی میلاد سلامت بیمارستان فوق تخصصی میلاد

مؤسسه خدمات بهداشتی درمانی میلاد سلامت تهران (بیمارستان میلاد)

مؤسسه خدمات بهداشتی درمانی میلاد سلامت تهران (بیمارستان تخصصی و فوق تخصصی میلاد) در نظر دارد **«بهره‌برداری از گل‌فروشی»** خود را با شرایط ذکر شده در اسناد مزایده به صورت مزایده عمومی از طریق سامانه تدارکات الکترونیکی دولت واگذار نماید. کلیه مراحل برگزاری مزایده اعم از تحویل و دریافت اسناد مزایده و تعیین برنده مزایده از طریق سامانه ستاد انجام خواهد شد. لذا مزایده‌گران می‌بایست درصورت عدم عضویت قبلی، مراحل ثبت‌نام در سایت مذکور و دریافت امضاء الکترونیکی را جهت شرکت در مزایده محقق سازند.

۱) خرید اسناد مزایده : مزایده‌گران می‌بایست با مراجعه به آدرس اینترنتی www.setadiran.ir و پرداخت هزینه‌های مربوطه، از طریق درگاه الکترونیکی نسبت به خرید اسناد مزایده اقدام نمایند.

۲) مبلغ پایه مزایده کارشناسی رسمی دادگستری : ماهیانه مبلغ ۳۵۳,۰۰۰,۰۰۰ ریال

۳) زمان دریافت و آخرین مهلت تحویل اسناد مزایده : مزایده‌گران می‌بایست از ساعت ۸:۰۰ صبح روز سه‌شنبه مورخ ۱۴۰۲/۰۴/۲۷ (درج آگهی نوبت اول) لغایت ساعت ۱۶:۰۰ روز دوشنبه مورخ ۱۴۰۲/۰۵/۰۲ اسناد مزایده را از طریق سامانه ستاد دریافت و مدارک لازم را تهیه و مستندات مورد درخواست را مطابق ضوابط و مقررات حاکم بر سامانه یاد شده تا ساعت ۱۶:۰۰ روز یکشنبه مورخ ۱۴۰۲/۰۵/۱۵ در سامانه درج و بارگذاری نمایند. لازم به تأکید است که به پیشنهادهای واصله خارج از سامانه تدارکات الکترونیکی دولت به هیچ عنوان ترتیب اثر داده نخواهد شد.

۴) نوع سپرده و تضمین شرکت در مزایده : مزایده‌گران می‌بایست مبلغ ۴۰۰,۰۰۰,۰۰۰ ریال را بابت سپرده شرکت در مزایده به صورت یکی از موارد ذیل تهیه و ضمن بارگذاری در سامانه تدارکات الکترونیکی دولت، اصل سپرده‌های ذیل را در موعد مقرر طبق اسناد مزایده (با عنوان پاکت الف مزایده عمومی بهره برداری از گل فروشی) تحویل دبیرخانه مؤسسه واقع در طبقه همکف نمایند.

الف) واریز نقدی به حساب جاری شماره ۴۹۷۵۴۷۸۶ نزد بانک رفاه بیمارستان میلاد کد ۱۱۰۲ به نام مؤسسه خدمات بهداشتی درمانی میلاد سلامت تهران (بیمارستان میلاد) **ب)** چک بین بانکی در وجه حساب جاری شماره ۴۹۷۵۴۷۸۶ نزد بانک رفاه بیمارستان میلاد کد ۱۱۰۲ به نام مؤسسه خدمات بهداشتی درمانی میلاد سلامت تهران (بیمارستان میلاد) **ج)** ضمانتنامه معتبر بانکی با اعتبار سه ماهه، قابل تمدید و بدون قید و شرط

۵) زمان و محل بازگشایی پاکات مزایده: مستندات ارسال شده از سوی مزایده‌گران رأس ساعت ۹:۰۰ صبح روز دوشنبه مورخ ۱۴۰۲/۰۵/۱۶ در دفتر مدیرعامل این مؤسسه واقع در تهران، بزرگراه شهید همت، بین شیخ فضل‌اله و شهید چمران، بیمارستان میلاد، طبقه اول گشایش خواهد شد.

◀ هزینه‌های مربوط به انتشار آگهی و کارشناس رسمی دادگستری به عهده برنده مزایده می‌باشد.

◀ درج این آگهی هیچ‌گونه تعهدی برای دستگاه مزایده‌گزار ایجاد نمی‌نماید.

فراخوان دعوت به مشارکت در ساخت

رویاساختمان آریا

TÜV INTERCERT SAAR

نام پروژه	کاربری (پهنه)	مساحت زمین (مترمربع) طبق سند	مساحت زمین (مترمربع) پس از اصلاح	تعداد طبقات	زیربنای کل تقریبی (مترمربع)	زمان اجرا (ماه)	تضمین شرکت در فراخوان (ریال)	وضعیت مجوزات
درسا (ولنجک)	مسکونی (R۱۲۲)	۲۱۱۰,۵	۱۹۱۶	۱۶ طبقه شامل: ۱۱ طبقه مسکونی روی همکف، ۱ طبقه همکف، ۴ طبقه زیرزمین	۱۵,۶۷۸	۳۰	۸۵,۰۰۰,۰۰۰,۰۰۰	دارای دستور نقشه و در مرحله صدور پروانه ساختمانی (فیش عوارض پرداخت شده)*

آدرس: تهران، ولنجک، نبش خیابان پانزدهم.

* توضیحات: کلیه پیگیری های اخذ پروانه بر عهده متقاضی مشارکت می باشد.

شرکت رویا ساختمان آریا جهت ساخت و ساز در قالب قرارداد مشارکت مدنی بر روی یک قطعه زمین واقع در شهر تهران مطابق مشخصات به شرح جدول فوق از کلیه سرمایه‌گذاران توانمند و متخصص در امر ساختمان دعوت به همکاری می نماید.

شرایط شرکت در فراخوان:

- ارائه تضمین شرکت در فراخوان بصورت واریز نقدی، چک تضمین شده بانکی و یا ضمانتنامه بانکی معتبر الزامی می باشد.
- آخرین مهلت ارائه پیشنهادات **تا پایان وقت اداری روز یکشنبه مورخ ۱۴۰۲/۰۵/۰۸** خواهد بود.
- تضمین اجرای کامل تعهدات قرارداد مشارکت مدنی معادل ۵٪ آورده مالک در پروژه بوده که همزمان با انعقاد قرارداد از متقاضی مشارکت اخذ می گردد.
- شرکت در رد یا قبول پیشنهادهای ارائه شده مختار است و به پیشنهادهای مبهم، مخدوش، مشروط، ناقص و یا پیشنهاداتی که پس از موعد مقرر واصل گردد ترتیب اثر نخواهد داد.
- متقاضیان محترم می توانند **از تاریخ ۱۴۰۲/۰۴/۲۰ لغایت ۱۴۰۲/۰۵/۰۳ (به غیر از ایام تعطیل و پنجشنبه ها) طی ساعات اداری** جهت خرید اسناد فراخوان به واحد دبیرخانه و جهت کسب اطلاعات تکمیلی به واحد امور قراردادهای شرکت رویا ساختمان آریا به نشانی تهران، میدان ونک، خیابان برزیل شرقی، خیابان شمس لاهیجانی، بن بست ۱۲، پلاک ۷ مراجعه و یا با شماره تلفن ۸۴۳۴۸ (داخلی ۳۰۷) تماس حاصل فرمایند.
- هزینه‌های چاپ آگهی به عهده برنده فراخوان مشارکت می باشد.
- بازدید از ملک با هماهنگی شرکت الزامی است.

www.arc.co.ir

سینما

تغییر سینمای سنتی

هشدار رئیس سازمان سینمایی درباره ورود هوش‌مصنوعی به سینمای ایران

ظرف چند سال آینده بسیاری از جنبه‌های مختلف زندگی، از شغل و آموزش گرفته تا درمان و سرگرمی، تحت‌تأثیر هوش‌مصنوعی قرار خواهد گرفت و این موضوع به دغدغه افرادی که سال‌ها در زمینه‌های مختلف تجربه‌اندوزی کرده و متخصص و ماهر شده‌اند تبدیل شده است. آیا جهان آینده به متخصصان کنونی بی‌نیاز است و هوش‌مصنوعی بسیاری از شغل‌ها را از بین خواهد برد؟ در سینما، هوش‌مصنوعی می‌تواند بازیگرانی را که سال‌هاست فوت کرده‌اند روی پرده بازگرداند یا فیلمبرداری از صحنه‌های فوق‌العاده پیچیده به‌راحتی با فناوری‌های هوش‌مصنوعی ممکن می‌شود. همین حالا که انجمن بازیگران آمریکا در اعتصاب به‌سر می‌برند، یکی از دلایل‌شان این است که هوش‌مصنوعی مدل صنعت سرگرمی را تغییر داده ولی تغییری در قراردادهای بازیگران ایجاد نشده است. در سینمای ایران که بیکاری تعدادی از فعالان این حرفه همیشه دغدغه‌ای صنفی بوده، هوش‌مصنوعی مسئله‌ای است که باید به‌طور جدی به آن توجه شود. روز یکشنبه ۲۵ تیرماه نیز محمد خزاعی، رئیس سازمان سینمایی، در جریان امضای تفاهمنامه‌ای میان پارک ملی علوم و فناوری‌های نرم و صنایع فرهنگی و سازمان امور سینمایی، سمعی و بصری وزارت فرهنگ و ارشاد اسلامی درباره تأثیر هوش‌مصنوعی بر سینما صحبت کرد.

حذف بسیاری از مشاغل عرصه فرهنگ و هنر

محمد خزاعی، رئیس سازمان سینمایی، در این نشست گفت: واقعیت این است که طی چند سال آینده عرصه و تقاضای سینما تغییر پیدا می‌کند و دیگر به شکل سنتی نخواهد بود. علم جدیدی ظهور پیدا خواهد کرد و تنها ۲عنصر محتوا و خالق محتوا و مخاطب در عرصه کارهای فرهنگی باقی خواهند ماند. به‌عبارتی بسیاری از مشاغل عرصه فرهنگ و هنر با ظهور تکنولوژی‌های جدید(هوش‌مصنوعی) حذف خواهند شد. در حوزه سینما نیز چنین اتفاقی رخ خواهد داد. در گذشته کسی حذف نگاتیو را جدی نمی‌گرفت اما کمتر از یک سال تمام نگاتیوها از رده خارج شدند. چنین پیشامدی تهدیدی بزرگ محسوب می‌شود. ما باید از هنرمندان و استادان این حوزه مراقبت کنیم. آنها باید به مرور زمان با چنین تغییر و تحولاتی آشنا شوند و آمادگی پیدا کنند و با فنون جدید محصولات خودشان را ارائه دهند. در عین حال چنین رویدادی دستاورد بزرگی محسوب می‌شود، زیرا اکنون بسیاری از هنرمندان این حوزه با مشکلاتی از قبیل حق مالکیت و حقوق مادی و معنوی اثرشان مواجه هستند. با این تکنولوژی‌های جدید چنین مشکلاتی برطرف می‌شود.

تنوع قصه در محرم

سریال ۱۵قسمتی «عشق کوفی» و ۵سریال دیگر در محرم پخش می‌شود

تلویزیون

فهیمه پناه‌آذر
روزنامه‌نگار

«عشق کوفی»، «ناگهان حسین(ع)» و «همه‌گیری» از جمله مجموعه‌هایی هستند که تلویزیون برای پخش در ایام محرم آماده کرده است. این نگاه در مدیریت دوره‌های مختلف تلویزیون وجود داشت که در مناسبات حتما سریال‌های موضوعی و مناسبتی روی آنتن برود اما به‌نظر می‌رسد این بار رویه فرق کرده است. در کنداکتور سریال‌های محرم سعی شده سریال‌ها تنوع قصه داشته باشند و صرفا مناسبتی نباشند. هر چند برخی نیز معتقدند که دست تلویزیون برای تولید سریال‌هایی درباره محرم خالی است اما به‌طور حتم قرار نیست تمام شبکه‌ها سریال‌های مناسبتی داشته باشند.

لعیا زنگنه در نمایی از سریال عشق کوفی / عکس: امین مرادی

تنها سریال برای محرم

سال گذشته قرار بود فیلم سینمایی «نایله» برای جشنواره فجر آماده و اکران شود اما این فیلم به جشنواره نرسید و در نهایت موسسه اوج تصمیم گرفت تا نسخه سریالی آن را برای محرم به تلویزیون برساند. سریال «عشق کوفی» به کارگردانی حسن آخوندپور و تهیه‌کنندگی سعید سعدی از پنجشنبه (۲۹ تیرماه) روی آنتن شبکه ۳ می‌رود. این مجموعه تنها سریالی است که از مدت‌ها قبل برای تولید و پخش آن در محرم تدارک دیده شده بود. «عشق کوفی» قرار است روایتگر یک عشق در کوفه سال ۶۱ هجری قمری باشد و ماجرای آن تا واقعه کربلا و شهادت سیدالشهدا(ع) ادامه پیدا کند.

ویژه برنامه‌های محرم روی آنتن

حسینیه معلی، با کربلا، از سرگذشت، با حسین حرف بزن، مجلس واقعه، نشان ارادت، سدره، تکیه، نسل قاسم، سر سفره خدا، کلمه، چاووش و یا کاشف‌الکرب، از جمله برنامه‌های امسال تلویزیون است که متناسب با حال و هوای عزاداری سالار شهیدان روی آنتن می‌رود. البته تلویزیون عادت قدیمی خود را ترک نکرده و همچنان بازپخش سریال‌های محرمی چون «معصومیت از دست رفته» را روی آنتن دارد.

ادامه پخش «بازپرس» و «سوران»

شبکه یک سیما ادامه سریال‌های «بازپرس» و «سوران» را هم در دستور پخش دارد و قسمت‌های باقیمانده این ۲ سریال در ایام محرم روی آنتن خواهد رفت. شبکه ۲ همچنان ادامه سریال کره‌ای «بیمارستان» را در ایام محرم پخش خواهد کرد. سریال ۱۰ قسمتی «شب آخر» به کارگردانی مهسا فتحعلی و تهیه‌کنندگی رضا علیپور در سال ۱۴۰۱ تولید شده و هر شب ساعت ۱۹ پخش می‌شود.

یک مجموعه نمایش مناسبتی

شبکه ۲ سیما مجموعه نمایشی «ناگهان حسین(ع)» را برای پخش در ایام محرم تدارک دیده است. «ناگهان حسین(ع)» در دهه اول محرم با محوریت نمایشنامه‌خوانی محرمی روانه آنتن می‌شود. بخش نمایشنامه‌خوانی این برنامه توسط میرطاهر مظلومی، بهاره نوحیان و حامد عزیزی روایت می‌شود. این برنامه به کارگردانی سیدمحمدصادق بی‌بی‌شهربانویی و نویسندگی حامد قدیری است که در ۱۰ قسمت ۴۰ دقیقه‌ای همزمان با آغاز محرم، ساعت ۲۱ روانه آنتن می‌شود.

همه‌گیری در شبکه ۳

شبکه ۳ سیما در این ایام پخش سریال «همه‌گیری» که با موضوع کرونا تولید شده را هم در دستور پخش خود قرار داده است. این سریال پخش خود را زودتر از محرم آغاز کرد و در ارتباط با فصل دوم «پیدمی» است که با بازی مهدی فخیم‌زاده و فریبا متخصص پخش شده است. به‌گفته تهیه‌کننده آن «همه‌گیری» ادامه فصل قبل است که با اضافه شدن برخی نقش‌ها دنبال می‌شود. «همه‌گیری» در ۲۰ قسمت تهیه شده و قرار است هر شب ساعت ۲۰:۳۰ دقیقه از شبکه ۳ سیما پخش شود.

نقل‌قول خبر

مردم؛ قدرشناس اصلی هنرمندان

علی نصیریان در مراسم تجلیل از مفاخر فرهنگ و هنر استان گیلان: با اقدام صندوق هنر، نسل جوان متوجه خواهد شد که قدردانی برای کار و زحمات آنها وجود دارد، هرچند قدرشناس اصلی هنرمندان مردم هستند که هنر و خلاقیت آنان را می‌بینند و ارزشگذاری می‌کنند اما نهادهای فرهنگی هم باید جزو وظایف خودشان بدانند که از این قشر تجلیل کنند.

می‌دانستم ممکن است فحش بخورم

رضا میرکریمی، کارگردان «نگهبان شب»: زمانی که می‌خواستم فیلم «نگهبان شب» را بسازم، می‌دانستم شاید بابت آن از طرف برخی که فکر می‌کنند نسخه‌هایی از قبیل «بیایید دست در دست هم بدهیم و با هم مهربان باشیم»، کهنه شده، فحش هم بخورم اما در عین حال نمی‌خواستم نگرانی‌ها و اضطراب‌های خودم را نسبت به وضعیت موجود نادیده بگیرم. /مهر

نمایش خانگی

«زالوالا» در آمازون

فیلم‌سینمایی «زالاوا» به کارگردانی ارسلان امیری، همزمان با اکران آنلاین در پلتفرم‌های داخلی در پلتفرم آمازون نیز برای مخاطبان جهانی در دسترس قرار گرفته است. به گزارش ایرنا، فیلم سینمایی «زالاوا» از ۲۲ تیرماه در پلتفرم‌های فیلیمو و نماوا اکران آنلاین شده است. حق پخش انحصاری زالاوا در آمریکا و کانادا توسط کورینث فیلمز خریداری شده و شرکت آمازون امتیاز این فیلم را برای نمایش در پلتفرم پرایم ویدئو خریداری کرده است. حق پخش جهانی فیلم سینمایی «زالاوا» که برنده ۲جایزه فیپرشی و جایزه بزرگ هفته منتقدین ونیز هم شده است، توسط کمپانی LevelK دانمارک در فستیوال فیلم ونیز ۲۰۲۱ خریداری شد.

با مردم
شماره تلفن ارتباطی با خوانندگان
۰۲۱۲۳۰۲۳۳۳۷

اوضاع بورس چه زمانی به سامان می‌رسد

مدتی کوتاه اوضاع بازار بورس افزایشی شد و بعد از کمتر از یک‌ماه دوباره وضعیت سهام و بورس به شدت کاهشی و ریزشی شده است که طبعا باعث کاهش بسیار سرمایه سهامداران شده است. مثل این است که هر روز پول سهامداران گم می‌شود. واقعا مسئولان اقتصادی کشور نمی‌خواهند فکری برای این وضعیت کنند؟ تا کی باید شاهد از بین رفتن سرمایه‌هایمان باشیم. مقدار کمی سرمایه داشتم که برای آینده فرزندم سهام خریداری کرده بودم که هر روز شاهد از بین رفتن آن هستم.

محمدحسین عسگری از تهران

قدردانی از شهرداری منطقه ۱۶برای برگزاری آیین طشت‌گذاری

همزمان با آخرین روزهای ذی‌الحجه در مسجد امام زمان (عج) آق‌قلعه در جوادیه تهران آیین طشت‌گذاری برگزار شد که برای من و فرزندانم بسیار جذاب و معنوی بود. استقبال از محرم با این آیین سنتی بسیار ارزنده و حاوی نکات تاریخی از اسلام است که باید تلاش شود در همه جای ایران برگزار شود.

پورشمس از تهران

بهارستان تهران از یک هفته قبل آب ندارد

شهرستان بهارستان استان تهران به‌مدت یک هفته است که فقط صبح‌ها آب دارد. به‌گفته ۱۲۲ باید تانکر و پمپ بگذاریم درصورتی که آب به قدری کم فشار است که مجتمع‌ها هیچ آبی ندارند که ذخیره کنند و کولرهای آبی باد گرم می‌زنند.

ضیغمی از بهارستان

پیامک
ارسال پیام کوتاه خوانندگان
۰۲۱۲۳۰۲۳۹۱۶

ثبت‌نام وام بازنشستگان در مشهد امکان‌پذیر نیست

بازنشسته‌ای هستم که از ۲ سال قبل قصد دارم برای دریافت وام بازنشستگی ثبت‌نام کنم ولی نتوانسته‌ام. یک‌ماه پیش در کانون بازنشستگان شهر مشهد حضوری ثبت‌نام می‌کردند که هر وقت رفتیم گفتن سهمیه پر شده است. بالاخره ما نفهمیدیم کی و کجا ثبت‌نام کنیم که اعلام شد ثبت‌نام‌ها اینترنتی شده است که در مشهد هم چنین چیزی وجود خارجی نداشت و سایت اصلا برای شهر مشهد باز نمی‌شود. این کارها در شأن مسئولیت مسئولان نیست و حق این است که حرمت بازنشستگان را نگه‌دارند.

مجتبی جهانی از مشهد

شیر خام را به قیمت مصوب از دامداران فسندوز میاندوآب بخرند

مردم روستای فسندوز در میاندوآب آذربایجان‌غربی همگی دامدار و در کار تولید شیرخام هستند. سال ۱۴۰۲ شورای قیمت‌گذاری محصولات کشاورزی، در جلسه مورخ ۱۷ اردیبهشت نرخ تضمینی شیر خام به ازای هر کیلوگرم در دامداری را با مشخصات ۳.۲ درصد چربی ۳ درصد پروتئین و بار میکروبی زیر ۱۰۰ هزار به مبلغ ۱۵هزار تومان تعیین کرد. اما در روستای فسندوز واقع در شهرستان میاندوآب استان آذربایجان‌غربی با قیمت ۹هزار تومان شیر را می‌خرند. دامدار هم اگر نفروشد شیر خراب می‌شود و چاره‌ای جز فروش به زیر قیمت آن هم کیلویی ۶ هزار تومان کمتر از نرخ تعیین شده ندارد. لطفا مسئولان به داد ما برسند.

حسن‌زاده از فسندوز میاندوآب

دستگیری مالباخته‌ای که تبدیل به سرکرده یک باند موبایل‌قاپی شد

صاحبخانه سردسته دزدان را لو داد

گزارش
الهه فراهانی
روزنامه‌نگار

جوان مالباخته که به دام یک کلاهبردار حرفه‌ای و سارق موبایل‌قاپ افتاده بود، وقتی به بن‌بست رسید، تصمیم گرفت وارد دنیای سارقان شود تا پول کرایه خانه‌اش را تامین کند اما وقتی متوجه شد استعداد سارق‌شدن را ندارد، تصمیم به اداره‌کردن گروه گرفت اما کارآگاه‌بازی صاحبخانه‌اش، اسرار او را فاش کرد.

به گزارش همشهری، از ۲ماه قبل پلیس در جریان سرقت‌های سریالی باندی قرار گرفت که سوار بر موتور دست به گوشی‌قاپی در خیابان‌های پایتخت می‌زدند.

به دستور قاضی مصطفی تقی‌زاده، بازپرس شعبه پنجم دادسرای ویژه سرقت، تحقیقات برای شناسایی و دستگیری دزدان شروع شد تا اینکه مدتی بعد، تماس یک زن میانسال با پلیس، باعث دستگیری اعضای این باند شد.

«من احتمال می‌دهم که مستأجرم یک باند سرقت را اداره می‌کند.» این جمله‌ای بود که زن میانسال در تماس با پلیس به زبان آورد. او می‌گفت: من صاحب خانه‌ای دوطبقه هستم و طبقه دوم را به پسر جوانی به نام هادی اجاره داده‌ام. او با خواهرش زندگی می‌کرد تا اینکه چند وقت پیش خواهرش ازدواج کرد و از ایران رفت. هادی چندماه کرایه خانه را پرداخت نکرد و مدعی بود که ورشکست شده است. کارمان به شکایت هم کشید و می‌خواستم او را از خانه‌ام بیرون کنم اما یکباره وضع مالی او خوب شد. نه‌تنها اجاره عقب‌افتاده را پرداخت کرد، بلکه یک ماشین هم خریده بود. من که به او مشکوک شده بودم، وی را زیرنظر گرفتم تا اینکه یک روز که در حال رفتن به پشت‌بام بودم، صدایش را هنگام حرف‌زدن با موبایلش شنیدم. از صحبت‌هایش فهمیدم که او رئیس یک باند سرقت است و تصمیم گرفتم ماجرا را به پلیس اطلاع دهم.

پس از اظهارات زن صاحبخانه، مأموران با حکم قضایی راهی خانه او شدند و با دستگیری مستأجر جوان، تعدادی گوشی سرقتی در آنجا کشف کردند. متهم که چاره‌ای جز بیان حقیقت نداشت، اعتراف کرد که سرکرده باند موبایل‌قاپان است و با استخدام ۴سارق، به‌صورت سریالی دست به سرقت می‌زنند. با اعترافات او، اعضای دیگر باند نیز دستگیر شدند و تحقیقات از آنها ادامه دارد.

گفت‌وگو

مالباخته دزد شد

هادی مدعی است که چندماه قبل به دام یک کلاهبردار گرفتار شده و همه سرمایه‌اش را از دست داده است؛ برای همین تصمیم گرفته باند سرقت راه بیندازد تا به پول برسد. گفت‌وگو با او را بخوانید.

از ماجرای کلاهی که سرت رفت بگو؟

بدبیاری آوردم و بعد راه اشتباهی را برای جبران این خسارت سنگین انتخاب کردم. راستش اصلا فکرش را نمی‌کردم که فریب بخورم. مرد کلاهبردار مهدی نام دارد. از طریق یکی از دوستانم با او آشنا شدم، به من اطمینان داد که با خرید ارز دیجیتال زندگی‌ام تکان می‌خورد. پدرم یک زمین در شهرستان فروخته و پولش را بین من و خواهرم تقسیم کرده بود. من به تصور اینکه پولم ظرف مدت کوتاهی چندبرابر می‌شود، آن را به مهدی دادم اما او چند روز بعد غیبش زد و فهمیدم نه تنها از من که از چند نفر دیگر هم کلاهبرداری کرده و فراری شده است. طوری که هنوز دستگیر نشده است. اما ماجرا فقط این نبود. یک هفته بعد از اینکه فهمیدم سرمایه‌ام از دست رفته، با پولی که از پدرم گرفته بودم، یک گوشی گران‌قیمت خریدم به امید اینکه وقتی گران‌تر شد، بفروشم. اما ۲ جوان موتورسوار آن را قاپیدند و فرار کردند.

یعنی این دو اتفاق موجب شد تا مالباخته تبدیل به سرکرده گروه سارقان شود؟

اینها تأثیر خیلی بدی در روحیه‌ام گذاشته بود. از سوی دیگر اجاره خانه‌ام عقب افتاده و صاحبخانه‌ام می‌خواست مرا از خانه بیرون کند. این اتفاقات دست به‌دست هم داد تا وارد راه خلاف شوم. با یک مجرم سابقه‌دار آشنا شدم و او به من آموزش سرقت داد، اما خب، نتوانستم دست به سرقت بزنم. هربار که راهی سرقت می‌شدم و می‌خواستم آموزش‌هایی که یاد گرفتم را اجرا کنم، نمی‌توانستم. انگار این کاره نبودم و به همین دلیل دوباره رفتم سراغ مجرم سابقه‌دار. او برای آموزش سرقت ۱۰میلیون تومان از من پول گرفته بود و وقتی شنید من نمی‌توانم سرقت کنم، پیشنهاد داد تا سرکرده باند شوم و چند سارق استخدام کنم.

آنها را چطور استخدام کردی؟

از طریق همان مجرم سابقه‌دار با چند جوان دهه هشتادی که بیکار بودند، آشنا شدم. خودم را یک مجرم حرفه‌ای جا زدم و آنها برایم کار می‌کردند. من هم گوشی‌ها را می‌فروختم و وضعم رفته رفته داشت خوب می‌شد که دستگیر شدم.

کوتاه از حادثه

قاتل خواستگار ۵۵ساله دستگیر شد

پسر جوان وقتی فهمید مردی قصد ازدواج با مادرش را دارد، راهی پایتخت شد و دست به جنایتی هولناک زد.

به گزارش همشهری، اوایل خرداد امسال کارآگاهان پایگاه نهم پلیس آگاهی تهران در جریان ناپدید شدن مردی ۵۵ساله قرار گرفتند. این مرد تبعه افغانستان بود و به‌گفته خانواده‌اش آخرین بار برای فروش خودروی پرشیا از خانه خارج شده و به طرز عجیبی ناپدید شده بود.

از آنجا که چند روز از ناپدید شدن مرد افغان گذشته و ردی از او به‌دست نیامده بود، فرضیه اینکه وی قربانی سرقت شده باشد مدنظر قرار گرفت. در ادامه کارآگاهان به سرنخ‌هایی دست یافتند که نشان می‌داد مرد گمشده با زنی ۴۴ساله به نام مریم در ارتباط بوده است. بررسی‌ها نشان می‌داد که مریم مدتی قبل از شوهرش جدا شده و پس از آن از محل زندگی‌اش در جنوب کشور راهی شهرری شده و به‌عنوان پرستار در خانه یک زوج سالخورده مشغول به‌کار است. مأموران به سراغ این زن رفتند اما او گفت که از سرنوشت مرد گمشده خبر ندارد. وی توضیح داد: مدتی قبل با مرد گمشده آشنا شدم و با هم تلفنی در ارتباط بودیم و خبر داشتم که قصد فروش ماشینش را دارد اما مدتی است که از او خبر ندارم و نمی‌دانم چه اتفاقی برایش افتاده است.

اظهارات مریم در حالی بیان می‌شد که مدتی بعد به پلیس خبر رسید خودروی پرشیای مرد گمشده در شهرستان کازرون از سوی پلیس توقیف شده و جوانی ۱۹ساله که راننده آن بوده، دستگیر شده است. جوان ۱۹ساله کسی نبود جز پسر مریم. این یعنی مریم در تحقیقات به پلیس دروغ گفته بود و از سرنوشت مرد گمشده باخبر است. به این ترتیب وی نیز بازداشت شد و پسر او در بازجویی‌ها به قتل مرد افغان اعتراف کرد. او گفت: وقتی شنیدم که مرد افغان قصد دارد پنهانی با مادرم ازدواج کند، خون جلوی چشمم را گرفت. برای همین به بهانه خرید ماشینش با او قرار گذاشتم و از کازرون به شهرری آمدم و او را به قتل رساندم. سپس جسدش را در صندوق عقب پرشیا گذاشتم و آن را به کازرون انتقال داده و در بیابان‌های اطراف شهر به آتش کشیدم.

با اعترافات قاتل، معلوم شد که در آن زمان با پیدا شدن جسد سوخته یک مرد در بیابان‌های اطراف کازرون، جسد به پزشکی قانونی منتقل شده و مدتی بعد نیز به‌عنوان جسد مجهول‌الهویه به خاک سپرده شده است. به‌گفته سرهنگ مرتضی نثاری، معاون جرائم جنایی آگاهی پایتخت، با اعترافات پسر جوان و مادرش و همچنین پیدا شدن جسد مقتول، اسرار گم‌شدن مرد افغان فاش شد و قاتل جوان و مادرش برای تحقیقات تکمیلی در اختیار اداره دهم(ویژه قتل) پلیس آگاهی تهران قرار گرفتند.

گذشت دختر جوان از جنایت مادر

۲سال پس از قتل مردی توسط همسرش، دختر مقتول راهی دادسرا شد و از قصاص مادرش گذشت کرد.

به گزارش همشهری، این جنایت مرداد سال ۱۴۰۰ رخ داد. همسر مقتول که به اتهام قتل شوهرش بازداشت شده بود مدت‌ها جنایت را انکار می‌کرد تا اینکه پس از ۸ماه به قتل شوهرش اعتراف کرد. او گفت: با همسرم اختلاف داشتیم؛ چون او همه جا از جزئیات زندگی‌مان صحبت می‌کرد و آبروی مرا برده بود. بعد تصمیم گرفتم از همسرم طلاق بگیرم اما او گفت حاضر نیست طلاقم بدهد. من هم شب حادثه بالای سر شوهرم رفتم و با یک میله آهنی ۲ ضربه به سرش زدم و بعد وانمود کردم که جنایت را فرد دیگری مرتکب شده تا از اتهام قتل تبرئه شوم. با اعترافات این زن، در حالی که پرونده همچنان در دادسرای جنایی تهران در حال رسیدگی است، دختر ۱۸ساله وی راهی دادسرا شد و مادرش (قاتل پدرش) را بخشید. دومین ولی دم پسر ۸ساله مقتول بود که چون هنوز به سن قانونی نرسیده، پرونده به دفتر رئیس قوه قضاییه فرستاده شد تا قاضی‌القضات درباره سرنوشت قاتل نظر دهد. پس از بررسی پرونده، از طرف پسرصغیر مقتول درخواست دیه شد و پرونده به دادسرا برگشت. به این ترتیب زن میانسال پیش از محاکمه بخشیده شد تا به‌زودی از لحاظ جنبه عمومی جرم در دادگاه محاکمه شود.

رازگشایی از مرگ پرستار جوان در دامنه کوه

داخلی

تحقیقات در پرونده مرگ پرستار جوان که جسدش در ارتفاعات شمال تهران کشف شده بود، نشان داد که وی بر اثر سقوط بهمن جانش را از دست داده است.

به گزارش همشهری، یکی از روزهای فروردین امسال جسد مردی در ارتفاعات شمال تهران کنار رودخانه‌ای، کشف شد. از آن زمان تحقیقات زیر نظر قاضی وحید ناصری، بازپرس جنایی تهران درباره این حادثه شروع شد اما هیچ مدرکی همراه قربانی نبود. در بررسی‌های دقیق‌تر مشخص شد که مرد جان باخته لباس مخصوص پرستاران بیمارستان را به تن دارد و اسمش روی اتیکت آن نوشته شده است. سرانجام بعد از گذشت حدود ۳ماه، هویت مرد جان باخته با این سرنخ به‌دست آمد؛ او پرستار یکی از بیمارستان‌های پایتخت بود که قصد مهاجرت به کشور دانمارک را داشت. بررسی‌ها نشان می‌داد که وی آخرین بار با خانواده‌اش تماس گرفته و گفته که قصد کوهنوردی دارد. به‌گفته خانواده‌اش، وی معمولا آخر هفته‌ها به کوه می‌رفت اما ناپدید شدن او موجب شد تا خانواده‌اش گزارش گم شدن او را به پلیس اعلام کنند. با این اطلاعات، آنها چند روز قبل با حضور در پزشکی قانونی جسد پسر جوان را شناسایی کردند و اسرار مرگ او فاش شد.

هنگام عملیات نجات پسری ۱۲ساله اتفاق افتاد

حادثه برای بالگرد اورژانس

رویداد

امدادگران اورژانس هوایی وقتی برای امدادرسانی به نوجوانی حادثه‌دیده به منطقه‌ای دورافتاده و سخت‌گذر رفته بودند بالگردشان هنگام فرود دچار حادثه شد.

به گزارش همشهری، پیش از ظهر دیروز (دوشنبه) به اورژانس کهگیلویه و بویراحمد خبر رسید که پسر ۱۲ساله‌ای در روستای سرآسیاب اجم، از توابع بخش دیشموک شهرستان کهگیلویه به‌دنبال تنگی نفس دچار کاهش سطح هوشیاری شده و به کمک فوری نیاز دارد. این روستا در منطقه‌ای دورافتاده و سخت‌گذر واقع شده است و رسیدن تا آنجا زمان زیادی می‌برد. به همین دلیل بالگرد اورژانس برای امدادرسانی به این نوجوان به پرواز درآمد. امدادگران کمی بعد به این روستا رسیدند و قصد فرود داشتند اما هنگام فرود، در فاصله کمی از زمین ناگهان به دلایل نامعلومی بالگرد با شتاب به زمین برخورد کرد. در جریان این حادثه به‌دلیل شدت ضربه بالگرد دچار آتش‌سوزی شد اما سرنشینان آن توانستند خود را نجات دهند. به‌دنبال وقوع این حادثه بالگرد دیگری از شیراز راهی محل حادثه شد و امدادگران توانستند به وضعیت نوجوانی که دچار حادثه شده بود رسیدگی کنند. در همین حال، دکتر جعفر میعادفر، رئیس اورژانس کشور به همشهری گفت: این حادثه به هیچ عنوان سقوط بالگرد نبوده و در اصطلاح تخصصی به حادثه رخ داده، هارد لندینگ یا فرود سخت گفته می‌شود و با توجه به اینکه ارتفاع بالگرد تا سطح زمین زیاد نبود، نمی‌توان از عبارت سقوط برای آن استفاده کرد. با وجود این بالگرد پس از حادثه دچار حریق شد. او در ادامه گفت: کادر پرواز و تکنیسین‌های اورژانس داخل این بالگرد حضور داشتند که خوشبختانه همگی در سلامت کامل هستند و هیچ‌کدام دچار مصدومیت جدی نشدند. به‌گفته دکتر میعادفر، بررسی‌های فنی برای روشن شدن دلیل این حادثه آغاز شده است.

آگهی مناقصه / مزایده

شماره ۶۵-۶۲-۱۴۰۲

شهرداری منطقه ۶ تهران در نظر دارد موارد مندرج در جدول زیر را، از طریق برگزاری تشریفات مناقصه / مزایده عمومی به متقاضیان واجد شرایط واگذار نماید. لذا جهت شرکت در مناقصه / مزایده مذکور از کلیه اشخاص حقیقی (منفردا) و حقوقی جهت ردیف یک و کلیه اشخاص حقوقی جهت ردیف‌های دو الی چهار دعوت به عمل می‌آید.

الف) سپرده‌ی شرکت در مناقصه / مزایده : متقاضیان می‌توانند مبلغ سپرده را به صورت نقد و **یا** ارائه اصل ضمانتنامه صادره از بانکهای معتبر به مبلغ سپرده مذکور (حداقل دارای سه ماه اعتبار از تاریخ صدور) اقدام نمایند.

ب) محل دریافت اسناد و قبول پیشنهادات : محل دریافت، اداره قراردادهای شهرداری منطقه ۶ تهران واقع در خیابان سید جمال‌الدین اسدآبادی، میدان سید جمال‌الدین اسدآبادی، ساختمان شماره یک، طبقه سوم و محل تحویل دبیرخانه مرکزی شهرداری منطقه ۶ تهران واقع در خیابان سید جمال‌الدین اسدآبادی، میدان سید جمال‌الدین اسدآبادی، ساختمان شماره دو، طبقه‌ی همکف می‌باشد.

د) مهلت ارائه اسناد : ده روز از تاریخ چاپ و انتشار آگهی بدیهی است شرکت در مناقصه / مزایده و ارائه پیشنهاد به منزله قبول شروط و تکالیف مقرر در اسناد مناقصه / مزایده بوده و شهرداری در رد یک یا تمام پیشنهادها مختار است و هزینه آگهی (به نسبت مبلغ معامله) به عهده برندگان مناقصه / مزایده می‌باشد. ضمناً هیچگونه پیش پرداختی پیش‌بینی نگردیده است. اسناد مناقصه / مزایده از طریق تالار آگهی معاملات شهرداری تهران به نشانی business.tehran.ir قابل رویت می‌باشد. تمامی متقاضیان شرکت در مناقصه / مزایده موظفند در هنگام تحویل پاکتها به دبیرخانه، نسبت به ارائه شناسه ملی برای اشخاص حقوقی و کد ملی و تاریخ تولد برای اشخاص حقیقی اقدام نمایند.

ردیف	موضوع	مبلغ برآورد/ پایه (ریال)	میزان سپرده (ریال)	مدت	شرایط متقاضی
۱	بهره‌برداری از یک باب تجاری با کاربری (صرفاً) آجیل‌فروشی و خشکبار واقع در خیابان بهشتی	مبلغ پایه کارشناسی سالیانه ۵,۴۰۰,۰۰۰,۰۰۰	۳۰۰,۰۰۰,۰۰۰	یکسال بشرط تمدید تا دو دوره یکساله جمعاً بمدت سه سال	- ارائه سابقه جواز کسب با موضوع مشابه مزایده یا صنوف مرتبط با ارائه مواد غذایی یا تصویر یک نمونه قرارداد منعقده با موضوع اجاره یا بهره‌برداری از اماکن با سازمانها، وزارتخانه‌ها، ارگان‌های دولتی، دانشگاه‌ها و موسسات آموزشی، مناطق شهرداری تهران یا شهرستان‌ها، سازمانها و شرکت‌ها و یا موسسات یا نهادهای وابسته به شهرداری تهران - قرارداد می‌بایست به نام متقاضی بوده و در خصوص اشخاص حقوقی تطابق موضوع اساسنامه با موضوع مزایده لازم می‌باشد.
۲	عملیات آذین‌بندی و نورپردازی موقت مناسبتی میادین و معابر در سطح منطقه شش	۲۵,۱۹۹,۲۰۰,۰۰۰	۷۵۶,۰۰۰,۰۰۰	۹ ماه	* دارابودن گواهینامه تعیین توان فنی و تشخیص صلاحیت معتبر در رشته تاسیسات یا نیرو از سازمان برنامه و بودجه کشور یا رشته آذین‌بندی و نورپردازی موقت از اداره کل برنامه ریزی وتوسعه شهری امور خدمات شهری شهرداری تهران با رتبه مرتبط با مبلغ پیمان، دارای ظرفیت ریالی و سقف مجاز انجام کار از سازمان برنامه و بودجه کشور در روز برگزاری مناقصه * دارای تاییدیه کارت الکترونیک با وضعیت معتبر از سامانه تامین‌کنندگان کالا و خدمات شهرداری تهران در حوزه معاونت خدمات شهری و محیط‌زیست شهرداری تهران در روز برگزاری مناقصه
۳	عملیات مناسب سازی ساختمانهای سطح منطقه (تجدید آگهی ۵۸-۵۷-۱۴۰۲ مورخ ۱۴۰۲/۰۴/۰۳)	۱۴,۵۵۱,۹۹۵,۱۱۷	۴۳۷,۰۰۰,۰۰۰	۹ ماه	* دارا بودن گواهینامه تعیین توان فنی و تشخیص صلاحیت معتبر (با ظرفیت آزاد ریالی و تعدادی) در رشته ساختمان جهت ردیف ۳ و ساختمان یا راه و ترابری جهت ردیف ۴ از سازمان مدیریت و برنامه و بودجه کشور و همچنین داشتن ظرفیت آزاد ریالی و تعدادی از سامانه کارت الکترونیک تامین کنندگان کالا و خدمات شهرداری تهران در روز برگزاری مناقصه * ارائه معرفی‌نامه موقت صلاحیت ایمنی از اداره تعاون، کار و رفاه اجتماعی یا دارا بودن گواهینامه صلاحیت ایمنی معتبر وفق شرایط مندرج در اسناد در روز برگزاری مناقصه
۴	عملیات اجرای رویه بتن الیافی ایستگاه‌های BRT	۱۴,۶۷۰,۱۵۲,۳۷۵	۴۵۰,۰۰۰,۰۰۰	۹ ماه	

شهرداری منطقه شش

مزایده عمومی فروش، بارگیری، حمل و انتقال اقلام ضایعاتی و اموال اسقاطی (آهن‌آلات، چدن و پلاستیک) موجود در انبار فروشگاه شهروند المپیک

(نوبت اول)

فروشگاه های زنجیره ای شهروند

شرکت خدماتی کالای شهروند (سهامی خاص) در نظر دارد اقلام ضایعاتی و اموال اسقاطی (آهن آلات، چدن و پلاستیک) موجود در انبار فروشگاه شهروند المپیک خود را با شرایط ذیل از طریق مزایده عمومی به اشخاص حقیقی و حقوقی واجد شرایط واگذار نماید.

۱ـ موضوع مزایده : فروش، بارگیری، حمل و انتقال اقلام ضایعاتی و اموال اسقاطی (آهن‌آلات، چدن و پلاستیک) موجود در انبار فروشگاه شهروند المپیک (مطابق شرایط مندرج در اسناد مزایده)

۲ـ مدت و محل تحویل موضوع مزایده : ۱۵ روز کاری از تاریخ ابلاغ قرارداد ـ **محل تحویل کالا :** تهران، میدان المپیک، سه‌راه زیبادشت بالا، جنب فروشگاه شهروند المپیک ـ مطابق اعلام ناظر قرارداد

۳ـ تضمین شرکت در مزایده : مبلغ ۱,۳۱۴,۰۰۰,۰۰۰ ریال (صد و سی و یک میلیون و چهارصد هزار تومان) به صورت سپرده نقدی به شماره حساب مندرج در بند ۴ واریز و یا ضمانتنامه بانکی معتبر مطابق مفاد برگ شرایط مزایده

۴ـ هزینه خرید و محل دریافت اسناد : متقاضیان می‌توانند پس از واریز هزینه خرید اسناد به مبلغ ۲,۰۰۰,۰۰۰ ریال به حساب شماره ۷۰۰۲۵۹۵۰۲۶ به نام شرکت خدماتی کالای شهروند نزد بانک شهر، کد ۲۲۸ همراه با اصل فیش نقدی واریزی و معرفی‌نامه کتبی (برای اشخاص حقوقی) در مهلت مقرر در بند ۵ این آگهی به آدرس خیابان نلسون ماندلا (بلوار آفریقا) بعد از چهارراه اسفندیار، کوچه شهید سعیدی، پلاک ۴، اداره حقوقی شرکت شهروند مراجعه نمایند.

شماره تماس : ۲۳۶۲۱۲۵۸ ـ واحد تخصصی : ۲۳۶۲۱۱۸۹

۵ـ مهلت دریافت اسناد مزایده و ارائه پیشنهاد قیمت : مهلت دریافت اسناد از تاریخ انتشار این آگهی حداکثر تا پایان وقت اداری (ساعت ۱۶:۴۵) روز سه‌شنبه مورخ ۱۴۰۲/۰۵/۰۳ به استثنای پنج‌شنبه و ایام تعطیل و مهلت ارائه پیشنهاد قیمت حداکثر تا پایان وقت اداری مورخ ۱۴۰۲/۰۵/۱۴ به استثنای پنج‌شنبه و ایام تعطیل مطابق برگ شرایط مزایده می‌باشد. (پیشنهاد قیمت باید از حیث مبلغ، مشخص و معین باشد). جلسه بازگشایی پاکات در روز یکشنبه مورخ ۱۴۰۲/۰۵/۱۵ ساعت ۱۰ صبح در محل دفتر مرکزی شهروند واقع در خیابان نلسون ماندلا (بلوار آفریقا)، بعد از چهارراه اسفندیار، کوچه شهید سعیدی، پلاک ۴، سالن کنفرانس برگزار خواهد شد.

۶ـ حضور مزایده‌گران یا نمایندگان آنها با ارائه معرفی‌نامه کتبی (اشخاص حقوقی) در جلسه کمیسیون با هماهنگی قبلی بلامانع می‌باشد.

۷ـ هزینه نشر آگهی‌ها بر عهده برنده مزایده است.

۸ـ شرکت شهروند در رد یا قبول هریک یا تمام پیشنهادات، مختار می‌باشد.

۹ـ تمامی متقاضیان شرکت در مزایده موظفند در هنگام تحویل پاکات به دبیرخانه شرکت شهروند، نسبت به ارائه شناسه ملی (تصویر روزنامه رسمی) و اشخاص حقیقی (تصویر کارت ملی) اقدام نمایند.

۱۰ـ سایر اطلاعات، جزئیات مربوطه، مدارک و مجوزهای مورد نیاز از مراجع ذیصلاح در اسناد مزایده قید گردیده است.

گزارش ۲

نگاه‌های نگران به عدم تمدید توافق انتقال غلات

نبض بازار غلات جهان در نوسان شدید است و بازار چشم به تمدید تواقق انتقال غلات از دریای سیاه دارد. پس از آغاز جنگ اوکراین، انتقال غلات طی حدود ۵ماه از دریای‌سیاه به دلیل شرایط جنگی متوقف شد و در این مدت قیمت جهانی گندم و آرد در برخی مناطق فقیر آفریقا تا ۲۰۰درصد افزایش یافت. تشدید بحران انسانی و بدتر شدن گرسنگی جهانی سرانجام دوطرف جنگ را با میانجیگری ترکیه و سازمان ملل به پای میز مذاکره در استانبول کشاند و دوطرف جنگ اوکراین توافقی را برای انتقال ایمن کشتی‌های حامل غلات امضا کردند. این توافق اگرچه قیمت گندم را به‌تدریج تعدیل کرد، اما عمر توافق یک سال بود و اکنون با پایان یافتن این توافق یک‌ساله آنگونه که آناتولی گزارش داده است، «دمیتری پسکوف»، سخنگوی کاخ کرملین با تأیید پایان زمان توافق کریدورغلات، گفته است که روسیه فقط به شرط اجرای تعهدات طرف مقابل حاضر به بازگشت خواهد بود. «ماریا زاخاروا»، سخنگوی وزارت امور خارجه روسیه نیز در گفت‌وگو با خبرگزاری تاس تأیید کرده که روسیه با شرایط فعلی حاضر به تمدید توافق انتقال غلات از دریای سیاه نیست و این موضوع را به ترکیه و اوکراین و دبیرکل سازمان ملل ابلاغ کرده است.

علت مخالفت روسیه با تمدید توافق غلات به اعتراضات این کشور طی چندماه گذشته به عدم‌اجرای تعهدات طرف مقابل بازمی‌گردد. روسیه گفته است که براساس توافق سال گذشته قرار بود بخش عمده غلات دریای سیاه به کشورهای فقیر آفریقایی و جوامع آسیب‌پذیر صادر شود، اما در یک سال گذشته عمده محصولات غلات و گندم به کشورهای ثروتمند غربی و اروپایی صادر شده است. براساس اعلام خبرگزاری فرانسه، وزارت امور خارجه روسیه همچنین اعلام کرد که بیشتر صادرات اوکراین به کشورهای ثروتمند انجام می‌شود.

علاوه براین، شاید یکی از دلایل عدم‌تمدید توافق غلات میان روسیه و اوکراین، تغییر جایگاه ترکیه به‌عنوان میانجی اصلی این توافق است. ترکیه در یک‌ماه گذشته از ریاست‌جمهوری اوکراین میزبانی کرده، فرماندهان شبه‌نظامی اوکراین را برخلاف تعهد قبلی‌اش به روسیه آزاد کرده و برخلاف میل روسیه با عضویت سوئد در ناتو موافقت کرده است. موضع‌گیری‌های اخیر ترکیه در یک‌ماه گذشته هیچ‌کدام به مذاق روس‌ها خوش نیامده، تا آنجا که سخنگوی کاخ کرملین پس از آزادی فرماندهان شبه‌نظامی اوکراین در جریان سفر «ولودیمیر زلینسکی»، رئیس‌جمهور اوکراین به آنکارا اعلام کرد که ترکیه موقعیت بی‌طرفی خود نسبت به جنگ اوکراین را از دست داده است. لازم به ذکر است که گروهی از شبه‌نظامیان هنگ آزوف در ماه‌های ابتدایی جنگ اوکراین در یک مجتمع صنعتی در ماریوپل در برابر پیشروی نیروهای روس مقاومت کردند. آنها درماه‌مه سال ۲۰۲۲ به اسارت روسیه درآمدند و ۵نفر از فرماندهان هنگ آزوف چندماه بعد در جریان مبادله اسرا بین اوکراین و روسیه به ترکیه انتقال یافتند. ترکیه به روسیه تعهد داده بود که این فرماندهان شبه‌نظامی تا زمان پایان جنگ به اوکراین تحویل داده نخواهند شد.

روزگار سیاه صهیونیست‌ها در آفریقا

توسعه روزافزون نفوذ ایران در قاره آفریقا، رژیم‌صهیونیستی و کارشناسان غربی را نگران کرده است

گزارش ۱

بهاره محبی
روزنامه‌نگار

«وقتی صحبت از رقابت قدرت‌های بزرگ در قاره آفریقا به میان می‌آید، غربی‌ها اغلب یک رقیب جدی را فراموش می‌کنند: ایران»؛ این بخشی از گزارش چندماه پیش اندیشکده آمریکایی شورای آتلانتیک است که نسبت به گسترش روزافزون نفوذ ایران در قاره آفریقا به دولت آمریکا هشدار داده است. احتمالا همین نگرانی بوده که «الی کوهن» وزیر خارجه رژیم‌صهیونیستی را بر آن داشته تا چند روز پس از سفر «سید ابراهیم رئیسی» رئیس‌جمهور ایران، به قاره آفریقا از جمله کنیا سراسیمه راهی این کشور شده و از هدف تل‌آویو برای مقابله با نفوذ تهران در آفریقا بگوید.

رئیس‌جمهور اسلامی ایران هفته گذشته به ۳ کشور آفریقایی کنیا، اوگاندا و زیمبابوه سفر کرد که انعکاس خبری گسترده‌ای در رسانه‌های غربی داشت. چند روز پس از این سفر بود که کوهن وزیر خارجه رژیم‌صهیونیستی در سفر یک‌روزه خود به نایروبی با اشاره به اینکه کنیا از نظر منطقه‌ای و راهبردی برای مقابله با نفوذ ایران در آفریقا اهمیت زیادی دارد، گفته از کنیا به‌دلیل حمایت از تلاش‌های تل‌آویو برای برقراری روابط با آن‌دسته از کشورهایی که با آنها ارتباط دیپلماتیک ندارند، تشکر می‌کند.

روزنامه العربی جدید
صرف‌نظر از سرنوشت توافق هسته‌ای، تهران در پی تنوع بخشیدن به سیاست خارجی خود، تامین فرصت‌های اقتصادی در آفریقا و مقابله با نفوذ رقبایش در این قاره است.

اندیشکده شورای آتلانتیک
جدای از منافع سنتی ایران در قاره آفریقا، توسعه روزافزون نفوذ تهران در این قاره می‌تواند روند عادی‌سازی روابط برخی از کشورهای این منطقه با تل‌آویو را تحت تاثیر قرار دهد.

«مئیر بن شابات» مقام امنیتی سابق رژیم‌صهیونیستی
در حالی که آمریکا خواب است و ایران راه خود را به آفریقا باز می‌کند ما به‌دقت تحولات سیاست خارجی ایران از جمله الجزایر و آفریقای جنوبی در قاره سیاه را زیرنظر داریم.

«رمزی بارود» روزنامه‌نگار فلسطینی-آمریکایی
اسرائیلی‌ها در حالی به‌دنبال توسعه نفوذ خود در قاره آفریقا هستند که درباره قدرت سیاسی و دیپلماتیک خود در این قاره دچار اشتباه محاسباتی عمیقی هستند.

«ترزا نوگوئیرا پینتو» کارشناس مسائل آفریقا
با وجود دولتی که اعضایش را تندروترین افراد در اسرائیل تشکیل داده‌اند تل‌آویو نمی‌تواند به توسعه روابطش با آفریقا خوش‌بین باشد.

تلاش برای مقابله با نفوذ ایران در آفریقا

پیش از الی کوهن، «مئیر بن شابات» رئیس سابق شورای امنیت داخلی رژیم‌صهیونیستی نیز با اشاره به سفر رئیسی به قاره آفریقا طی یادداشتی در روزنامه «اسرائیل هیوم» نوشته بود که ایران پس از برقراری دوباره روابط با عربستان سعودی و امارات متحده عربی و تقویت شراکت راهبردی‌اش با روسیه، اکنون سیاست خود را در جای دیگری یعنی آفریقا دنبال می‌کند. شابات با اشاره به دیدار اخیر وزیر خارجه ایران با سرپرست وزارت خارجه سودان در حاشیه نشست جنبش عدم تعهد در جمهوری آذربایجان و تحولات مثبت در روند بازیابی روابط تهران و قاهره از جمله برقراری پروازهای هوایی مستقیم میان ۲ کشور پس از ۴۰سال از نگرانی محافل اسرائیلی خبر داده و می‌نویسد درحالی که آمریکا خواب است و ایران راه خود را به آفریقا باز می‌کند ما به‌دقت تحولات سیاست خارجی ایران از جمله الجزایر و آفریقای جنوبی در قاره سیاه را زیرنظر داریم.

به نوشته این مقام سابق صهیونیستی، ارزیابی‌ها در تل‌آویو حاکی از آن است که تهران از یک سو به‌دنبال کاهش تأثیر تحریم‌های آمریکا است و از سوی دیگر در تلاش است تا جایگاه بین‌المللی خود را در نظم نوین جهانی به‌طور راهبردی توسعه دهد.

اشتباه محاسباتی صهیونیست‌ها در آفریقا

اسرائیلی‌ها در شرایطی به‌دنبال توسعه نفوذ خود در قاره آفریقا هستند که درباره قدرت سیاسی خود در این منطقه عمیقا دچار اشتباه محاسباتی هستند. «رمزی بارود» روزنامه‌نگار فلسطینی-آمریکایی، در وب‌سایت عرب‌نیوز می‌نویسد که کابینه نتانیاهو با دستاویز قرار دادن سابقه ضداستعماری این قاره از استراتژی بازگشت به آفریقا می‌گوید و مدعی است که آفریقا و اسرائیل قرابت‌های طبیعی بسیاری با هم دارند و هر دو در طول تاریخ با سلطه بیگانگان مبارزه کرده‌اند. این در حالی است که روابط دیپلماتیک تل‌آویو با بسیاری از کشورهای آفریقایی از رابطه با غنا در سال ۱۹۵۶شروع شد، این روابط زمانی شکل گرفت که اغلب کشورهای آفریقایی هنوز مستعمره، نیمه مستقل و یا برای اداره خود عمیقا به استعمارگران سابق خود متکی بودند. به‌عبارت دیگر، اغلب قراردادهای دیپلماتیک اسرائیل با کشورهای آفریقایی زمانی امضا شده که این کشورها هنوز زیر یوغ استعمار بودند. به‌گفته بارود، تا سال ۱۹۷۳اسرائیل با ۳۳کشور آفریقایی روابط کامل دیپلماتیک داشت اما بیشتر آنها در آن سال دستخوش تغییر شد، زمانی که کشورهای عربی علیه استعمار اسرائیل به‌پاخاستند و بسیاری از کشورهای آفریقایی در حمایت از برادران عرب خود روابطشان را با تل‌آویو قطع کردند. از آن زمان تل‌آویو تلاش کرد تا بار دیگر روابط خود را با قاره آفریقا بهبود بخشد اما اغلب ناامید شده است. در این میان، آنچه کشورهای آفریقایی را بیش از پیش از تل‌آویو دور کرده روی کار آمدن یکی از تندروترین دولت‌های رژیم‌صهیونیستی در سرزمین‌های اشغالی است. «ترزا نوگوئیرا پینتو» کارشناس مسائل آفریقا، در این‌باره می‌گوید: «با وجود دولتی که اعضایش را تندروترین افراد در اسرائیل تشکیل داده‌اند و اقدامات تحریک‌آمیز آنان از تشدید حملات علیه فلسطینی‌ها، تل‌آویو دیگر نمی‌تواند به توسعه روابطش با آفریقا چندان خوش‌بین باشد.»

ایران در باشگاه رقبای دیپلماتیک در آفریقا

اندیشکده انستیتوی خاورمیانه سال گذشته در گزارشی با عنوان «رابطه ایران و آفریقا در دولت رئیسی» به تلاش‌های دولت رئیسی برای توسعه روابط با این قاره اشاره کرده و آورده است که «رئیسی پس از ۸سال دولت حسن روحانی رئیس‌جمهور پیشین ایران که امکان توسعه روابط با آفریقا را نادیده گرفته بود تلاش کرده تا روابط ایران با این قاره را از سر بگیرد. همین تلاش دولت فعلی باعث شده تا ناظران غربی نسبت به توسعه غیرقابل کنترل نفوذ ایران در قاره سیاه هشدار دهند به‌طوری که اندیشکده شورای آتلانتیک ماه مارس ۲۰۲۳ در گزارش خود آورده است که «در شرایط کنونی دولت بایدن در چارچوب رقابت قدرت‌های بزرگ، به‌دنبال تقویت همکاری‌های دیپلماتیک، اقتصادی و امنیتی با قاره آفریقا برای جلوگیری از نفوذ چین و روسیه در آن است اما یکی از حوزه‌هایی که دولت فعلی و پیشین آمریکا آن را به‌طور کل به فراموشی سپردند، نفوذ فزاینده ایران در این قاره است.»

نقل‌قول

دمشق انتظار خروج ترکیه را از سوریه نداشته باشد

رجب طیب اردوغان، رئیس جمهور ترکیه: هرگز در گفت‌وگو را بر روی بشار اسد، نبسته‌ایم. او می‌خواهد ما از سوریه خارج شویم، اما ما داریم با تروریست‌هایی که به مرزهایمان حمله کرده‌اند مبارزه می‌کنیم. انتظار رویکردی عادلانه از سوریه داریم و اگر چنین باشد، آنکارا هم سعی می‌کند موانع را از سر راه بردارد. (اسپوتنیک)

مشتاق گشایش‌های سیاسی در لبنان هستیم

شیخ نبیل قاووق، عضو شورای مرکزی حزب‌الله لبنان: گروهی که به دنبال چالش و رویارویی در ماجرای انتخاب رئیس جمهور لبنان بود به بن‌بست رسیده است و این همان علت تنش، ناامیدی و فریادهای آنهاست؛ ما مشتاق رسیدن به آینده‌ای نزدیک هستیم که در آن گشایش‌های سیاسی اتفاق بیفتد. (شبکه المنار)

ترامپ به شکست در انتخابات اذعان کرد

کریس کریستی، فرماندار سابق ایالت نیوجرسی آمریکا: او (ترامپ) به اینکه در انتخابات ۲۰۲۰ پیروز شده اعتقاد ندارد. او قبل از انتخابات نگران شکست خوردن بود و من از این موضوع مطلعم چون او مستقیما این حرف را به من زد. ترامپ می‌داند که در انتخابات پیروز نشد اما از روی خودپسندی نمی‌خواهد باور کند که به بایدن باخته است. (ایندیپندنت)

خبر

حمله اوکراین به پل کریمه

وزارت خارجه روسیه حمله به پل کریمه را تایید کرده و ارتش اوکراین را مسئول آن دانست. رئیس پارلمان کریمه نیز گفته است بر خلاف اخبار اولیه، حادثه‌ای که در پل کریمه روی داد ناشی از «حمله» بوده است.

به گزارش اسپوتنیک، رسانه‌های اوکراینی هم به نقل از منابع امنیتی گزارش دادند که حمله به پل کریمه عملیات ویژه نیروی دریایی و سرویس امنیت اوکراین بوده است. «ولادیمیر کنستانتینف»، رئیس پارلمان کریمه درباره حادثه روی داده بر روی پل منطقه گفت: شب گذشته رژیم تروریست کی‌یف یک جرم جدید مرتکب شد و آن حمله به پل کریمه بود. وی ادامه داد: مقام‌های کی‌یف شاید ندانند که بخش عبور و مرور پل کاملا یک منطقه غیرنظامی است اما این مسئله هرگز باعث توقف تروریست‌ها نشده و نمی‌شود. این مقام مسئول منطقه کریمه گفت: آنها را می‌توان فقط با محروم کردن از توانایی فیزیکی‌شان برای انجام چنین حملاتی و همچنین با در نظر گرفتن اقدامات تلافی‌جویانه برای چنین حملاتی متوقف کرد. خط راه آهن پل تخریب نشده، کریمه به وسیله یک کریدور زمینی در شمال به روسیه متصل می‌شود و شبه جزیره کریمه منزوی نیست. کمیته ملی ضد تروریسم روسیه نیز اعلام کرد که حمله «تروریستی» بر روی پل کریمه صورت گرفته است.

همشهری
در شبکه‌های اجتماعی همراه شماست
telegram
@hamshahrinews
instagram
hamshahrinewspaper

آگهی مناقصات عمومی

سازمان مدیریت میادین میوه و تره بار شهرداری تهران در نظر دارد موارد مشروحه ذیل را از طریق مناقصه عمومی واگذار نماید.
لذا بدینوسیله از اشخاص حقوقی واجد شرایط جهت شرکت در مناقصات دعوت به عمل می آید با رعایت شرایط ذیل نسبت به شرکت در مناقصات اقدام نمایند.

ردیف	موضوع تجدید مناقصه	مدت انجام خدمات	مبلغ سپرده شرکت در مناقصه
۱	مناقصه عملیات ابنیه جزئی در میادین میوه و تره بار آزادگان و پروین و بازارهای تابعه	شش / ۶ ماه شمسی	یک میلیارد و پانصد میلیون ریال
۲	مناقصه عملیات ابنیه جزئی در میادین میوه و تره بار تهرانسر و آزادی و بازارهای تابعه	شش / ۶ ماه شمسی	یک میلیارد و هشتصد میلیون ریال
۳	مناقصه عملیات ابنیه جزئی در میادین میوه و تره بار دریاچه و سردار جنگل و بازارهای تابعه	شش / ۶ ماه شمسی	یک میلیارد و سیصد میلیون ریال
۴	مناقصه عملیات ابنیه جزئی در میادین میوه و تره بار شهران و دریا و بازارهای تابعه	شش / ۶ ماه شمسی	یک میلیارد و سیصد میلیون ریال

دستگاه مناقصه گزار: سازمان مدیریت میادین میوه و تره بار شهرداری تهران
شرایط شرکت در مناقصه: داوطلبین می‌بایست دارای حداقل رتبه ۵ ابنیه از سازمان برنامه و بودجه باشند و تصویر برابر اصل شده گواهینامه صلاحیت پیمانکاری خود را به همراه پرینت جزئیات گواهینامه و ظرفیت آزاد کاری و فرم خود اظهاری اعلام کارهای در دست اجرا و ظرفیت آماده به کار را به همراه گواهینامه تأیید صلاحیت ایمنی صادر شده توسط وزارت تعاون، کار و رفاه اجتماعی و یا نامه کتبی از مرجع مذکور مبنی بر بلامانع بودن شرکت در این مناقصه ارائه نمایند ضمناً صلاحیت ایمنی متقاضیانی که وضعیت گواهی نامه ایشان در سامانه مرتبط وزارت کار و رفاه اجتماعی «تمدید شده» درج شده باشد قابل قبول است و چنانچه «در دست تمدید» قید شده باشد با اخذ تعهد کتبی مبنی بر ارائه گواهی نامه ظرف مدت یک ماه قابل قبول خواهد بود همچنین می‌بایست کد اقتصادی شرکت را به همراه مستندات مربوطه و دیگر مدارک درخواستی مطابق شرایط شرکت در مناقصه ارسال نمایند.
تأکید می گردد که ثبت نام در سامانه تأمین کنندگان خدمت شهرداری تهران از طریق نشانی اینترنتی www.tehran.ir قسمت اطلاع رسانی و ارسال کد رهگیری دریافت شده از سامانه مزبور برای متقاضیان الزامی می‌باشد. «ضمناً متقاضیان می بایست بر روی پاکت دربسته ارسالی، حتماً مشخصات خود شامل نام و شناسه ملی، شماره تلفن ثابت و همراه و موضوع مناقصه را درج نمایند.»
نحوه دریافت اسناد مناقصه: از طریق مراجعه به سایت سازمان به نشانی http://mayadin.tehran.ir
مهلت ارائه اسناد مناقصه و پیشنهاد قیمت : ۱۵ روز پس از تاریخ درج آگهی تا پایان وقت اداری روز یکشنبه مورخ ۱۴۰۲/۵/۱۵ که متقاضیان می‌بایست تنها از طریق پست ویژه به نشانی تهران، بزرگراه شهید تندگویان، انتهای خانی آباد نو، میدان مرکزی میوه و تره بار تهران، جنب درب ورودی شماره ۳، مدیریت حراست ساختمان مرکزی سازمان مدیریت میادین میوه و تره بار شهرداری تهران، کدپستی ۱۸۹۷۷۳۴۵۸۱ ارسال نمایند. (روز درج آگهی محاسبه نمی‌شود).
هزینه انتشار اسناد مناقصه: ۸۰۰,۰۰۰ ریال بابت هر کدام از مناقصات فوق بصورت جداگانه طی فیش واریزی به حساب شماره ۷۰۰۸۰۱۰۱۱۳۴۰ بانک شهر شعبه میادین مرکزی کد ۲۰۵ به نام سازمان مدیریت میادین میوه وتره بار می باشد.
میزان سپرده شرکت در مناقصه: برابر مبالغ درج شده در جدول فوق و بصورت ضمانتنامه بانکی یا واریز نقدی به حساب شماره ۷۰۰۸۰۱۰۱۱۱۹۱ بانک شهر شعبه میادین مرکزی کد ۲۰۵ بنام سازمان مدیریت میادین میوه وتره بار
متقاضیان می توانند جهت کسب اطلاعات بیشتر با معاونت فنی و عمرانی با شماره تماس ۹۶۰۱۸۳۶۷ تماس حاصل فرمایند.
* به این مناقصه مطابق شرایط خصوصی پیمان، تعدیل و پیش پرداخت تعلق می گیرد.
تذکر: هزینه انتشار این آگهی به عهده برنده مناقصه خواهد بود و سازمان در رد یا قبول هر یک از پیشنهادات مختار می‌باشد.
توجه : اطلاعات قرارداد این مناقصه در وب سایت شفاف سازی شهرداری تهران جهت اطلاع عموم شهروندان منتشر خواهد شد.

روابط عمومی و امور بین‌الملل
سازمان مدیریت میادین میوه و تره بار شهرداری تهران

آگهی مناقصه عمومی

موضوع مناقصه: عملیات لایروبی و فنرزنی و حفرچاه و اتصال به اگوی شهری میادین میوه و تره بار و بازارهای تابعه
مدت اجرای قرارداد : دوازده / ۱۲ ماه شمسی
دستگاه مناقصه گزار: سازمان مدیریت میادین میوه و تره بار شهرداری تهران .
محل های اجرای پروژه : کلیه میادین میوه و تره بار و بازارهای تابعه
شرایط شرکت در مناقصه: داوطلبین می بایست دارای حداقل رتبه ۵ آب از سازمان برنامه و بودجه یا رتبه ۵ صلاحیت بهره برداری و نگهداری از شبکه‌های جمع آوری فاضلاب صادره از وزارت نیرو باشند و تصویر برابر اصل شده گواهینامه صلاحیت پیمانکاری خود را به همراه پرینت جزئیات گواهینامه و ظرفیت آزاد کاری و فرم خود اظهاری اعلام کارهای در دست اجرا و ظرفیت آماده به کار را به همراه گواهینامه تأیید صلاحیت ایمنی صادر شده توسط وزارت تعاون، کار و رفاه اجتماعی و یا نامه کتبی از مرجع مذکور مبنی بر بلامانع بودن شرکت در این مناقصه ارائه نمایند. ضمناً صلاحیت ایمنی متقاضیانی که وضعیت گواهی نامه ایشان در سامانه مرتبط وزارت کار و رفاه اجتماعی «تمدید شده» درج شده باشد قابل قبول است و چنانچه «در دست تمدید» قید شده باشد با اخذ تعهد کتبی مبنی بر ارائه گواهی نامه ظرف مدت یک ماه قابل قبول خواهد بود همچنین میبایست کد اقتصادی شرکت را به همراه مستندات مربوطه و دیگر مدارک درخواستی مطابق شرایط شرکت در مناقصه ارسال نمایند.
تأکید می گردد که ثبت نام در سامانه تأمین کنندگان و ارائه دهندگان خدمت شهرداری تهران از طریق نشانی اینترنتی www.tehran.ir قسمت اطلاع رسانی و ارسال کد رهگیری دریافت شده از سامانه مزبور برای متقاضیان الزامی می‌باشد .
«ضمنا متقاضیان می بایست بر روی پاکت دربسته ارسالی، حتما مشخصات خود شامل نام وشناسه ملی ، شماره تلفن ثابت و همراه و موضوع مناقصه را درج نمایند.»
نحوه دریافت اسناد مناقصه: از طریق مراجعه به سایت سازمان به نشانی http://mayadin.tehran.ir
مهلت ارائه اسناد مناقصه و پیشنهاد قیمت : ۱۵ روز پس از تاریخ درج آگهی تا پایان وقت اداری روز یکشنبه مورخ ۱۴۰۲/۵/۱۵ که متقاضیان می بایست تنها از طریق پست ویژه به نشانی تهران، بزرگراه شهید تندگویان، انتهای خانی آباد نو، میدان مرکزی میوه و تره بار تهران، جنب درب ورودی شماره ۳، مدیریت حراست ساختمان مرکزی سازمان مدیریت میادین میوه و تره بار شهرداری تهران، کدپستی ۱۸۹۷۷۳۴۵۸۱ ارسال نمایند. (روز درج آگهی محاسبه نمی‌شود).
هزینه انتشار اسناد مناقصه: ۸۰۰,۰۰۰ ریال طی فیش واریزی به حساب شماره ۷۰۰۸۰۱۰۱۱۳۴۰ بانک شهر شعبه میادین مرکزی کد ۲۰۵ به نام سازمان مدیریت میادین میوه وتره بار می باشد.
میزان سپرده شرکت در مناقصه: دو میلیارد و پنجاه میلیون ریال معادل دویست و پنج میلیون تومان ضمانتنامه بانکی یا واریز نقدی به حساب شماره ۷۰۰۸۰۱۰۱۱۱۹۱ بانک شهر شعبه میادین مرکزی کد ۲۰۵ بنام سازمان مدیریت میادین میوه وتره بار
* به این مناقصه مطابق شرایط خصوصی پیمان، تعدیل و پیش پرداخت تعلق می‌گیرد.
متقاضیان می توانند جهت کسب اطلاعات بیشتر با معاونت فنی و عمرانی با شماره تماس ۹۶۰۱۸۳۶۷ تماس حاصل فرمایند.
تذکر: هزینه انتشار این آگهی به عهده برنده مناقصه خواهد بود و سازمان در رد یا قبول هر یک از پیشنهادات مختار می‌باشد.
توجه : اطلاعات قرارداد این مناقصه در وب سایت شفاف سازی شهرداری تهران جهت اطلاع عموم شهروندان منتشر خواهد شد.

روابط عمومی و امور بین الملل
سازمان مدیریت میادین میوه و تره بار شهرداری تهران

■حضرت امیر المؤمنین علی(ع):
کسی که کارهای خوبی از خود به یادگار گذارد که سرمشق دیگران باشد، نمرده است.

■اذان ظهر: ۱۲:۱۱ ■غروب آفتاب: ۱۹:۱۹
■اذان مغرب: ۱۹:۴۰ ■نیمه شب شرعی: ۲۳:۲۰
■اذان صبح فردا: ۳:۲۱ ■طلوع آفتاب فردا: ۵:۰۲

روزنامه اجتماعی، فرهنگی، اقتصادی

همشهری

■سه‌شنبه ۲۷ تیر ۱۴۰۲ ■سال سی‌ویکم ■شماره ۸۸۳۲

مهار تورم و رشد تولید

■پذیرش آگهی:
■تلفن: ۸۴۳۲۱۰۰۰

■توزیع و اشتراک:
موسسه‌نشرگستر امروز نوین
■تلفن: ۹۱۳۰۴۱۴۲

■چاپ: همشهری
■تلفن: ۴۸۰۷۵۰۰۰

■دفتر مرکزی: تهران، خیابان ولیعصر (عج)، کوچه شهید سیدکمال قریشی، شماره ۱۴
■کدپستی ۴۵۹۵۶-۱۹۶۶۶ ■تهران، صندوق پستی ۱۹۳۹۵/۵۴۴۶
■تلفن: ۲۳۰۲۳۰۰۰، نمابر: ۲۲۰۴۶۰۶۷

■همشهری: www.hamshahrionline.ir
■سایت روزنامه: newspaper.hamshahrionline.ir

صفحه آخر

زمانه از ورق گل مثال روی تو بست
ولی ز شرم تو در غنچه کرد پنهانش
حافظ

■صاحب امتیاز: مؤسسه همشهری
■مدیر مسئول: محسن مهدیان
■سردبیر: دانیال معمار
■معاونان سردبیر: علی عمادی، شهرام فرهنگی، شاهین امین، حامد فوقانی
■مدیر فنی: حامد یزدانی
■مدیر هنری: مهدی سلامی
■دبیر سیاسی: علی ترابی
■دبیر شهری: سیمین برادران
■دبیر اقتصادی: سروش خسروی
■دبیر فرهنگی: امیر خداداد
■دبیر حوادث: جواد عزیزی
■دبیر بین الملل: حسین ارجلو
■دبیر جامعه: عیسی محمدی
■دبیر زیست بوم: محمد باریکانی
■دبیر ایرانشهر: سیده‌زهرا عباسی
■دبیر دانش و فناوری: محمد کرباسی
■دبیر ورزشی: امیر محمد یعقوب پور
■دبیر همشهری جمعه: پروانه بهرام نژاد
■دبیر صفحه آخر: مسعود میر
■دبیر عکس: فرشاد عباسی

زندگی پدیا

یک چشم، یک شگفتی

مهتاب خسروشاهی

خلأهای جسم و روان می‌توانند به نقطه قوت تبدیل شوند اگر بلد باشیم که چطور از هر موقعیتی، درست استفاده کنیم.
«ریچل مایتا» فقط ۱۸ ماه داشت که پزشک، درخشش سفیدی را در چشم او مشاهده کرد و تشخیص داد که ریچل به رتینوپلاستوما(سرطان چشم) دچار شده است. بیماری پیشرفت کرده بود و پزشکان مجبور به تخلیه کامل چشم او شدند. اما ریچل به جای دلسوزی برای خود، چشم مصنوعی ویژه‌ای انتخاب کرد؛ چشمی درخشان و پرزرق و برق.
ریچل بدون نگرانی و احساس کمبود ناشی از چشم از دست رفته خود تا سن ۲۰ سالگی شرایط مناسبی داشت. اماعمل چشم او در سن ۲۰سالگی باعث شد تا کمی اعتماد به نفس خود را از دست بدهد. اما او برای غلبه بر این حالت، شروع به انتخاب پروتزهای چشمی‌ای کرد که شبیه جواهری عجیب وغریب هستند. این پروتزها دقیقا قطعه جواهرات مصنوعی درخشانی هستند که وقتی در حفره چشم قرار می‌گیرند، ظاهر خاصی به ریچل می‌دهند؛ ظاهری شبیه به شخصیت‌های کارتونی والت‌دیزنی.
علاوه بر پروتزهای نگین‌دار درخشان، ریچل پروتزی با رنگ یک‌دست طلایی برای چشم خود سفارش داد و پس از آن نیز برای مهمانی ویژه خود، با پروتزی به رنگ فیروزه‌ای کامل در جشن حاضر شد.
قدم بعدی برای آنکه حس مثبتی در افرادی که شبیه به‌خود او هستند ایجاد کند، در فضای مجازی صفحه‌ای به نام «یک چشم، یک شگفتی» راه‌اندازی کرد. به سرعت افرادی که شرایط او را داشتند با صفحه او همراه شدند. کار بعدی او جمع‌آوری کمک مالی برای خرید پروتزهای خاص بود. درنهایت ریچل شروع به اطلاع‌رسانی درباره بیماری رتینوپلاستوما کرد تا افراد بتوانند در همان مراحل اولیه ابتلا به بیماری، روند آن را متوقف کنند.
ازطریق صفحه ریچل تاکنون ۴۳نفر چشم‌های کریستالی دریافت کرده‌اند. این کار فعالیتی مشترک میان ریچل و چشم‌پزشک او کریستینا کینگ است. به‌طور میانگین به ازای هر ۵۰۰دلار، یک پروتز امکان آماده‌سازی دارد. ریچل هدف از این کار را انتقال حس مثبت به افرادی می‌داند که شرایطی مانند او دارند و تلاش دارد با این کار آنها را به زندگی بازگرداند.

جهان روز

الماس سیاه کاسپین

اعیانی‌ترین صبحانه‌ای که می‌توانیم تصور کنیم، خاویار است؛ خوراکی عجیب و متفاوتی که آدم‌های اندکی در دنیا می‌توانند از پس خرید مداوم آن بر بیایند و بخشی از یک زندگی لوکس و مرفه است که ما آدم‌معمولی‌ها حتی تصوری هم از آن نداریم. این غذا که امروز روز جهانی‌اش است، واقعا هم گران است. قیمت یک کیلوگرم از نوع درجه یک آن، حدود ۲۵هزار دلار است. قیمت انواع دیگر هم البته آنقدر پایین نیست

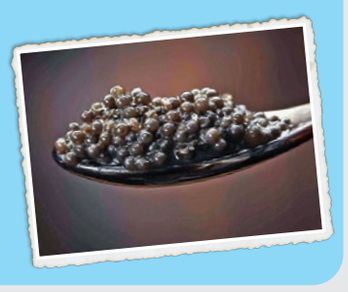

که ما بتوانیم در تصوراتمان در وعده صبحانه، مثلا آن را جایگزین کره و پنیر کنیم. این خوراکی که بهترین آن در دنیا مال همین دریای کاسپین یا همان خزر خودمان است و با نام خاویار ایرانی شناخته می‌شود، از نظر فنی تخم ماهی است، اما نه هر ماهی‌ای. خاویار تخم ماهی استروژن است که به راحتی می‌شود حدس زد، در معرض انقراض است. از بس تقاضا برای خاویار دریای کاسپین در دنیا زیاد بوده، صید بی‌رویه این ماهی، آینده حیات آن و البته خاویار را به خطر انداخته است. کشورهای عمده تولیدکننده خاویار، سال‌هاست محدودیت‌های سفت و سختی را در این زمینه اعمال می‌کنند. همین باعث شده قیمت خاویار، حتی بیشتر از گذشته شود. تولید، در حال حاضر در بسیاری از کشورهای تولیدکننده از ماهی‌های پرورشی است، و این فرایند واقعا طولانی است. ماهی‌ها، بعد از ۸تا ۲۰سال به مرحله‌ای می‌رسند که خاویار تولید کنند و فرایند جداسازی آنها هم سخت و بسیار فنی است. در روش‌های سنتی، ماهی تلف می‌شد اما در روش‌های مدرن، تخم‌ها بدون آسیب وارد کردن به ماهی از بدن او خارج می‌شوند.

بعد از آن، مرحله سخت و پیچیده و طولانی فرآوری خاویار شروع می‌شود. طبیعی است خوراکی‌ای که این همه وقت برای تهیه آن صرف می‌شود، قیمت بالایی داشته باشد اما این یک سوی ماجراست، و تقاضای بالا در سراسر جهان، آن هم از سوی قشر ثروتمند، باعث می‌شود قیمت این محصول بسیار بالا برود. گران‌ترین نوع خاویار دنیا، خاویار الماس ایران است که قیمت ۳۴هزار و ۵۰۰دلاری هر کیلوگرم از آن، در کتاب رکوردهای جهانی گینس هم ثبت شده است. بی‌خود نیست که اسم این خاویار را الماس گذاشته‌اند.
خاویار در کشورهای زیادی مثل آمریکا، چین و فرانسه و جاهای دیگر هم تولید می‌شود ولی بهترین خاویار دنیا، با فاصله در دریای مازندران پیدا می‌شود.

چهره

در شادبادشِ امروز که ۸۰سالگی «نصرالله پورجوادی» است

اجتماع دانش و بینش*

نَصرُ مَنَ اَللّهِ ماست پورجوادی / بهر رفیقان همیشه ما به شادی
یارب این نیک‌مرد دیر بماناد / یک‌سده یا سال‌های بس متمادی
بهاءالدّین خرّمشاهی

حمیدرضا محمدی

هم در فلسفه و منطق تفحّص کرده است، هم در عرفان و تصوّف به توغّل پرداخته است، و البتّه چم‌وخم و زیروزبر ادبیات فارسی کهنِ را استادانه می‌داند. افزون‌براین در مدیریت فرهنگی هم، به دقّت و صحّت، دستی بر آتش دارد که این را کارنامه بیش از ۲دهه حضورش (۱۳۵۹تا ۱۳۸۲) در رأس مرکز نشر دانشگاهی شهادت می‌دهد. او امّا یک دانشنامه‌نگارِ تمام‌عیار است. جز آنکه در نیمه دوم دهه ۱۳۶۰، مدیریت بنیاد دایره‌المعارف اسلامی (دانشنامه جهان اسلام) را برعهده داشت، از نخستین کسانی بود که در همان‌سال‌ها به مرکز دایره‌المعارف بزرگ اسلامی پیوست و فارغ از آنکه اکنون مدیر بخش فلسفه آن است، مداخلی که در حوزه عرفان و تصوّف اسلامی مانند جلال طبیب خوافی شیرازی، یارعلی تبریزی، علی جورجانی، جمالی دهلوی و حی‌بن یقظان، به رشته تحریر درآورده، حیرت‌آور است ولی قلّه‌نشین همه آنها فرازی است که از مدخل مفصّل و موسّع «تصوّف» قلمی کرده و درباره ادبیات تصوّف به زبان فارسی است. او در این نوشتار کوشیده نوشته‌های عرفای متصوّفه را مشتمل بر دستینه‌ها، آثار کوتاه در احوال و مقامات و آداب، زندگی‌نامه مشایخ و اولیا، مجلس‌گویی و مجلس‌نویسی، داستان‌های تمثیلی، عشق‌نامه‌ها و حکمت صوفیانه و مثنوی‌های تعلیمی کند. ناگفته نماند که قاطبه منشورات و مکتوباتش نیز در همین عرصه است؛ از نخستین مقاله‌اش که با عنوان «بسحق اطعمه را بهتر بشناسیم» در شماره ۳۲۰مجلّه یغما به تاریخ اردیبهشت ۱۳۵۴منتشر شد و نخستین کتابش که ترجمه و تصحیح «رساله الطّیرِ» احمد غزالی بود و با نام «داستان مرغان» در سال ۱۳۵۵، از سوی انجمن فلسفه ایرانِ آن‌زمان نشر یافت تا همین سال‌های اخیر که «دریای معرفت؛ از بایزید بسطامی تا نجم دایه» و «پروانه و آتش؛ از حلاج تا حافظ: سیر تحولات یک تمثیل عرفانی در ادبیات ایران» را نگاشت و حتی کاری سترگ کرد و مجموعه آثار ابوعبدالرحمن سُلَمی نیشابوری را در ۴جلد فراهم آورد و البتّه از یادداشت‌نویسی در شبکه‌های اجتماعی نیز برکنار نمانده است. این همه یعنی «نصرالله پورجوادی» که امروز (سه‌شنبه، ۲۷تیر) هشتادمین صفحه دفتر زندگی را ورق زد، هنوز و همچنان نای نوشتن دارد و از پای ننشسته است؛ شاید چون شوق به فرهنگ ایران و کوشش و پویش برای شناختن و شناساندن‌اش، امروز و اکنون هم در وجودش زبانه می‌کشد؛ او که در جایی نوشته است: «من هرروز صبح نخستین کاری که می‌کنم تماشای کوه البرز از پنجره اتاقم است و این تماشا به من آرامش می‌دهد و خاطرم را جمع می‌کند که در کجا هستم و در کنار این کوه‌ها قرار گرفتم و در این خاک هستم و خورشیدی که به اینجا می‌تابد، به من حس تعلق به خاک وطن را می‌دهد.»

* تعبیر سیدمصطفی محقّق داماد درباره نصرالله پورجوادی

گرینویچ

نجات بعد از ۳ماه

یک ملوان استرالیایی و سگش، بعد از ماه‌ها سرگردانی در اقیانوس و خوردن ماهی خام و آب باران، سرانجام نجات پیدا کردند. تیم شدوک ۵۱ساله بیش از ۲ماه در آب‌های اقیانوس آرام سرگردان بود. او بعد از آن دچار مصیبت شد که توفان، به قایق بادبانی کوچکش زد و همه وسایل ارتباطی و الکترونیکی آن را از کار انداخت. او چند هفته پیش از توفان به آب زده و در میانه یک سفر ۵هزار کیلومتری بود. او از لا پاز در مکزیک در میانه بهار به راه افتاده و مقصدش، پلی‌نزی فرانسه در آن سوی دنیا بود. نجات آنها اتفاقی بوده است؛ یک هلی کوپتر اکتشافی مکزیکی متعلق به یک شرکت ماهیگیری، گشت می‌زده که خلبان و خدمه، چشمشان به این قایق بادبانی افتاده است. عکسی که از شدوک بلافاصله بعد از نجات منتشر شده به‌خوبی نشان می‌دهد که این مرد، در چه وضعیت بحرانی‌ای بوده است.
این شرکت در توضیح عکس نوشته؛ «فقط لطف و بزرگی خدا بوده که باعث نجات این ملوان شده است». این مرد برای ۲ماه فقط ماهی خام و آب باران می‌خورده است. او گفته که قلاب ماهیگیری برای موارد بحرانی داشته و همین نجاتش داده است. شدوک گفته فعلا فقط به فکر استراحت و غذای کافی است.

سلفی اعصاب خردکن بی‌موقع

سلفی بدموقع یک تماشاچی در مسابقات دوچرخه‌سواری معروف تور فرانسه، ده‌ها دوچرخه‌سوار را روی هم تلنبار و این سؤال را مطرح کرده که چطور می‌شود جلودار عشق سلفی‌ها شد. این حادثه در فاصله ۱۲۹کیلومتر مانده به خط پایان یکی از مراحل این تور روی داده و ماجرا، از یک اتفاق ساده شروع شده است. یک تماشاچی، برای اینکه پشت سرش تصویر کاملی از دوچرخه‌سواران داشته باشد، کمی جلوتر پریده و یک دوچرخه‌سوار بی‌خبر از همه‌جا فرصت پیدا نکرده مسیرش را تغییر دهد و به او برخورد کرده است. زنجیره تصادف در این قسمت باریک از مسیر مسابقه، از همین‌جا شروع شده و ده‌ها دوچرخه‌سوار پشت سر هم روی زمین ولو شدند. به جز مصدومیت‌های جزئی، خوشبختانه هیچ دوچرخه‌سواری مسابقه را به این خاطر از دست نداده، اما این اتفاق، بار دیگر این بحث داغ را در شبکه‌های اجتماعی مطرح کرده که چطور ممکن است یک نفر به‌خاطر سلفی، مسابقه‌ای به این عظمت و اهمیت را معطل خودش کند و جان دوچرخه‌سواران را به خطر بیندازد. تیم دوچرخه‌سواری که با تماشاچی سلفی‌بگیر تصادف کرده، در توییتر از تماشاچی‌ها درخواست کرده که به دوچرخه‌سواران فضا بدهند تا دیگر چنین تصادفاتی پیش نیاید.

خوش خبر

نجات زندگی با اهدای خون بندناف

خون بندناف، خونی است که پس از تولد نوزاد در جفت باقی می‌ماند. در زمان بارداری این خون برای ادامه حیات و سلامت بچه لازم است، اما پس از تولد، جفت و خون آن به‌عنوان یک بافت اضافی دور انداخته می‌شود که حاوی سلول‌های زیادی است. بدخیمی‌های خونی، کم‌خونی‌های مادرزادی از جمله تالاسمی و آنمی فانکونی، بیماری‌های نقص سیستم‌ایمنی و بیماری‌های متابولیک با استفاده از خون بندناف قابل درمان است. والدین می‌توانند خون بندناف را با پرداخت هزینه‌های مربوط به نگهداری، ذخیره کنند یا آن را به‌صورت رایگان به بانک خون‌بندناف عمومی اهدا کنند. پس از اهدای خون بندناف و نگهداری آن در شرایط استاندارد، می‌توان همچنان برای نجات بیماران از آن استفاده کرد. تاکنون ۲۸ مورد پیوند خون بندناف با استفاده از واحدهای خون بندناف ذخیره شده در سازمان انتقال خون ایران انجام شده که آخرین مورد آن اواخر هفته گذشته در بیمارستان شریعتی برای یک کودک ۵ساله انجام شده است.

مخترع ایرانی؛ دانشمند برتر جهان

یکی از بانوان موفق و پرتلاش شهر شیراز که مخترع و پژوهشگر در زمینه علم شیمی است، توانسته رمز و راز جدیدی در زمینه دارو کشف و اختراع کند و به تازگی نیز به‌عنوان دانشمند برتر جهان شناخته شده است. فاطمه فرجادیان که با ترکیبات جدید توانسته محصولات دارویی جدیدی را تولید کند، در این‌باره گفته: «هیدروژل‌های هوشمندی که در تحقیقات ما معرفی شدند، به‌صورت هدفمند در دارورسانی بافت‌های سرطانی استفاده می‌شوند. این ترکیبات بدون آسیب رساندن به بافت‌های سالم، داروی پرخطر را در بافت مربوطه براساس محرک‌های موجود در سلول‌های سرطانی مانند تغییر دما یا اسیدیته رها می‌کنند.» او همچنین دارویی اختراع کرده که به نوعی پادزهری برای درمان مسمومیت‌های ناشی از فلزات سنگین، داروی متوترکسات، و قرص برنج است و در مرحله کارآزمایی بالینی قرار دارد. همچنین به‌خاطر تحقیقاتی که در زمینه ترکیبات نانو ساختار داشته و در سطح جهان مراجعات زیادی به این تحقیقات شده، اکنون جزو ۲درصد دانشمندان پراستناد برتر جهان قرار گرفته است.

پیشنهاد خوب

فریلنسرها متحد شوید

از همه آنها که سال‌ها درس خوانده‌اند، مهارت آموخته‌اند و مدرک گرفته‌اند، اگر بپرسید بدترین درد دنیا چیست، احتمالا متفق‌القول بگویند، بیکاری؛ چیزی که زندگی را به کام خیلی‌ها تلخ کرده و اتفاقا این روزها جوانان تحصیلکرده زیادی به آن مبتلا هستند. اصولا هم همیشه مسئولان و دولتمردان به‌دنبال راهی برای از بین بردن بیکاری در جامعه هستند و طرح‌های زیادی هم در این زمینه اجرا شده که برخی خوب بوده و اشتغال‌زایی ایجاد کرده و برخی هم به جایی نرسیده است. حالا هم وزارت تعاون، کار و رفاه اجتماعی قرار است تعاونی‌هایی با عنوان فریلنسری - یعنی آزادکاری- تشکیل دهد که آمار بیکاری را کم کرده و جوانان را با مهارت‌های مختلف بر سر کار ببرد. نخستین تعاونی فریلنسری هم طی ۲ماه گذشته تشکیل شده و حالا ۴۰۰عضو دارد. برای آنها که تا به حال نام این تعاونی به گوششان نخورده باید توضیح بدهیم که «فریلنسر» در لغت به معنای آزادکار و کسی است که خوداشتغال بوده و الزاما تعهد بلندمدتی به شرکت یا مجموعه‌ای خاص ندارد. کار کردن در این حوزه شغلی مزایای بسیار و منحصر به فردی هم دارد. یکی از بزرگ‌ترین مزایای آزادکاری یا فریلنسینگ صاحب کار بودن است؛ یعنی فرد بدون داشتن کارفرما به شکل آزاد مشغول کار است و با پروژه‌ها و کارفرمایان مختلف فعالیت می‌کند و درآمد دلخواه خود را به‌دست می‌آورد. از دیگر ویژگی‌ها و مزیت‌های آزادکاری این است که آغاز و پایان کار بر عهده خود شخص است و در هر ساعت از شبانه‌روز که بخواهد می‌تواند فعالیت خود را از سر بگیرد یا متوقف کند و ساعت کاری مشخصی ندارد؛ بنابراین در مجموع کار فریلنسینگ یا آزادکاری به‌نحوی است که افراد با توجه به مهارت و علاقه‌مندی خود وارد این حوزه می‌شوند. فرد آزادکار برای شرکت خاصی کار نمی‌کند و تخصص خود را به‌طور جداگانه در اختیار شرکت‌ها و افراد دیگر قرار می‌دهد و به هیچ کارفرمای مشخصی در درازمدت متعهد نیست و درواقع رئیس خود است. البته این را هم بگوییم که آزادکاری با دورکاری فرق دارد و نباید این دوتا را با هم اشتباه بگیرید. در آزادکاری فرد می‌تواند به‌صورت حضوری و حتی دورکاری فعالیت کند، ولی در دورکاری فرد از فاصله دور برای شخصی کار می‌کند که قرار است از او پول دریافت کند که این سبک از کار نیازمند داشتن ابزارهای فناوری اطلاعات است. امروزه آزادکاری نه‌تنها به‌عنوان یک شیوه کسب‌وکار، بلکه یک سبک و روش زندگی در عصر حاضر در حال گسترش است. پرداخت حقوق و دستمزد به آزادکاران براساس پروژه، تعداد روز و ساعت کار است. از آنجا که افراد فریلنسر یا آزادکار در استخدام شرکت خاصی نیستند می‌توانند به شکل پروژه‌ای برای چند کارفرمای مختلف کار کنند یا با چند کسب‌وکار قرارداد پاره‌وقت امضا کنند. حالا فکر کنید که کاری با همه این مزایا در دسترس شماست و می‌توانید به‌راحتی با مراجعه به ادارات کار استان‌ها برای تشکیل تعاونی‌های فریلنسری اقدام و در قالب نویسنده، هنرپیشه، گرافیست و برنامه‌نویس یا هر شغل آزاد و مستقل دیگری فعالیت کنید و از شر بیکاری خلاص شوید.

آخر مصور

■اثر: انجل بولیگرن

فراخوان

بی تعارف و تکلف مثل همین متن کوتاهی که می بینید. ما منتظریم تا نوشته‌هایتان درباره مسائل روزمره، مشکلات و دغدغه هایتان را برای ما ارسال کنید. اگر اهل طنز و کاریکاتور و طراحی هم هستید جایتان اینجا محفوظ است. متن یا طرح تان که آماده شد یک تماس با شماره ۲۳۰۲۳۶۳۶ بگیرید تا برای رساندنش به ما راهنمایی تان کنیم.

۲/۵ میلیارد دلار؛ درآمد گردشگری سلامت ایران

گردشگری سلامت پول‌سازترین شاخه صنعت گردشگری است که در کشور ما رونق دارد

۱۰

تشخیص ۲ سرطان با هوش مصنوعی

ایران با تولید انسولین و فرآورده‌های پلاسمایی به‌زودی از واردات بی‌نیاز می‌شود

۱۲

همشهری جامعه

سه‌شنبه ۲۷ تیر ۱۴۰۲ ■ ۲۹ ذی‌الحجه ۱۴۴۴ ■ سال سی‌ویکم ■ شماره ۸۸۳۲

خداحافظی آرام با قولنامه‌ها

اتمام حجت رهبر معظم انقلاب در باب موضوع طرح الزام به ثبت رسمی معاملات اموال غیرمنقول، همه را به اجرایی شدن این طرح امیدوار کرده است

گزارش

فاطمه عسگری نیا
روزنامه‌نگار

«طرح الزام به ثبت رسمی معاملات اموال غیرمنقول» از سال ۱۳۹۵ با نام طرح «ارتقای اعتبار اسناد رسمی» از سوی ۱۷ نماینده با قید یک فوریت تقدیم هیأت‌رئیسه مجلس شد. این طرح با هدف پیشگیری از فساد، زمین‌خواری، پولشویی و با هدف تامین امنیت اقتصادی پس از ۲ سال بحث و جدل در ۶ بهمن ۹۸ با اصلاحات کمیسیون قضایی تصویب شد و در نهایت با تغییر عنوان طرح به «الزام به ثبت رسمی معاملات اموال غیرمنقول» در ۳۱ اردیبهشت ۹۹ در مجلس به تصویب رسید، اما شورای نگهبان در تاریخ ۲۳ خردادماه ۹۹ به برخی موارد مطرح‌شده و موضوعات شرعی مترتب بر آن، ایراداتی وارد کرد. بعد از اصلاح این موارد، طرح برای تعیین تکلیف نهایی، در سال ۱۴۰۱ به مجمع تشخیص مصلحت نظام ارسال شد. پس از حدود ۷ ماه از تاریخ ارسال طرح به مجمع تشخیص مصلحت نظام و بلاتکلیفی آن، در ششم تیرماه سال جاری، رهبر معظم انقلاب اسلامی در دیدار با مسئولان عالی قضایی، طی بیانات مهمی، فرمان دادند تا طرح الزام به ثبت رسمی معاملات اموال غیرمنقول تصویب شود.

آنچه مقام معظم رهبری به آن اشاره کردند این بود که معاملات اموال غیرمنقول باید به‌صورت رسمی صورت گیرد و اعتبار اسناد عادی غیرقابل‌قبول باشد. در واقع ایشان با اشاره به نظم اجتماعی بر مصلحت کشور تأکید کردند. امین حسین رحیمی، وزیر دادگستری با این توضیح درباره ضرورت اجرای طرح الزام به ثبت رسمی معاملات اموال غیرمنقول می‌گوید: «مصلحت کشور ایجاب می‌کند به اعتبار اسناد رسمی برگردیم تا مردم از این به بعد معاملات خود را به‌صورت رسمی انجام دهند؛ در این صورت اصلا حقی از کسی ضایع نمی‌شود.» به‌گفته او اگر معاملات راجع به اموال غیرمنقول از طریق سند رسمی انجام شود، به یک فرد بیشتر قابل فروش نیست؛ این در حالی است که به‌خاطر اعتبار اسناد عادی در خصوص اموال غیرمنقول ما امروز شاهد طرح دعاوی بسیاری در دادگستری و کلاهبرداری‌هایی با این مضمون هستیم؛ «اعتبار اسناد رسمی و عادی در قانون پیش‌فروش ساختمان قابل مشاهده است؛ فروش یک ملک به چند نفر مصداق این سخن است.» صفدر کشاورز، معاون امور اسناد سازمان ثبت اسناد و املاک کشور هم به همشهری می‌گوید: «رواج نقل و انتقال عادی املاک در کشور، وجود اسناد مشاعی، اسناد اصلاحات ارضی و نداشتن اسناد مالکیت، در نتیجه گسترش نقل و انتقالات عادی به‌وجود آمده است.» به‌گفته او، از آنجا که قالب نقل و انتقالات توسط اشخاص غیرحرفه‌ای و فاقد تحصیلات حقوقی انجام می‌گیرد، اکثرا دچار مشکل و ایراد می‌شوند؛ «مشکلات وجود اسناد عادی و نقل و انتقال عادی آنقدر گسترده است که خود منشأ بسیاری از مشکلات دیگر شده است. طرح الزام به ثبت رسمی معاملات اموال غیرمنقول با ۳ هدف مهم ساماندهی تنظیم اسناد عادی، ساماندهی مشاورین املاک و تسهیل صدور اسناد مالکیت و املاکی تصویب شده است.»

طرح الزام به ثبت رسمی

براساس این طرح، کلیه عقود و معاملات راجع به حقوق، عین و منافع اموال غیرمنقول ثبت شده از قبیل انتقال مالکیت، رهن و اجاره برای مدت بیش از ۲ سال، پیش‌فروش ساختمان اعم از اینکه به‌صورت سهمی از کل عرصه یا اعیان باشد و تعهد به انجام کلیه موارد مذکور باید که در دفاتر اسناد رسمی به ثبت برسد. معاملاتی که به ثبت نرسند، در هیچ‌یک از ادارات و محاکم پذیرفته نخواهند شد و فقط کسی مالک ملک است که در دفتر املاک سازمان ثبت اسناد و املاک کشور که از این پس در این قانون سازمان نامیده می‌شود، ملک به نام او به ثبت رسیده یا ملک به‌طور رسمی به او منتقل شده یا از مالک رسمی به ارث برده باشد.

مزایای اجرای این طرح؟

این طرح حامی مالک و مستأجران نیز هست. از آنجا که اخذ کد رهگیری در قالب مبایعه‌نامه‌های مشاوران املاک دیگر وجاهت قانونی ندارد ثبت هرگونه قرارداد رهن و اجاره مدتی است در دفاتر ثبت اسناد رسمی انجام می‌شود و در صورت تخلف هر یک از طرفین از مفاد قرارداد، دیگر لازم نیست شاکیان برای حل مشکل خود به شوراهای حل اختلاف مراجعه کنند بلکه مدیریت همان دفتر اسناد رسمی می‌تواند به‌عنوان حَکم نسبت به حل این مشکل اقدام و حتی تا مسدود کردن حساب‌های بانکی مالک یا مستأجر تعیین تکلیف کند.

به واسطه معتبر بودن اسناد عادی، شاهد وقوع متکثر جرائمی نظیر انتقال مال غیر، جعل امضا و اثرانگشت و انتقال اراضی کشاورزی و باغات در روستاها و مناطق حاشیه شهری هستیم که بدون تردید با تصویب طرح «الزام به ثبت رسمی معاملات اموال غیرمنقول» از وقوع بسیاری از این جرائم پیشگیری می‌شود.

بر اساس طرح الزام به ثبت رسمی معاملات اموال غیرمنقول، تمام نقل و انتقالات مالکیتی با هر عنوانی اعم از صلح، هبه و مبایعه‌نامه باید در سامانه ثبت اسناد که توسط سازمان ثبت اسناد و املاک کشور تعبیه می‌شود، مندرج شوند.

با اجرایی شدن این طرح تمامی دارندگان اسناد عادی به‌مدت ۴ سال‌ونیم وقت دارند اسناد عادی خود را اعم از اسناد ارضی کشاورزی، باغات، املاک و... به سند رسمی تبدیل کنند.

یکی از اقدامات مجرمانه رایج به واسطه اعتبار داشتن اسناد عادی مربوط به کلاهبرداری‌ها در حوزه پیش‌فروش‌های ساختمانی و نقل و انتقالات ملکی است؛ در نتیجه این فرایند، به کرات مشاهده می‌شود که افراد مجرم و کلاهبردار با تنظیم اسنادی عادی نظیر مبایعه‌نامه، یک ملک را به چندین نفر می‌فروشند اما با اجرایی شدن طرح الزام به ثبت رسمی معاملات اموال غیرمنقول دیگر این قبیل اقدامات مجرمانه ممکن نیست.

منتفع اصلی این طرح مردم هستند. یکی از مهم‌ترین مزیت‌های اسناد رسمی این است که این اسناد نزد مأمور رسمی حاکمیت که مورد اعتماد نظام، حاکمیت و قوه‌قضاییه است (سردفتر و دفتریار) تنظیم می‌شود. سردفتر برای تنظیم یک سند استعلام مالکیت اسناد، احراز هویت و صحت‌سنجی‌های مختلفی را انجام می‌دهد و بسیاری از مشکلات مانند دریاخواری، کوه‌خواری، جنگل‌خواری، زمین‌خواری، پولشویی، کلاهبرداری، فروش مال غیر و... که بارها مقام معظم رهبری در فرمایشات خود نسبت به این مطالب ابراز نگرانی کردند را از بین می‌برد.

برخی از واکنش‌ها نسبت به فرمان رهبر معظم انقلاب

احسان خاندوزی، وزیر اقتصاد: اعتبارزدایی از اسناد عادی و قولنامه‌ای، علاوه‌بر شفافیت، شرط اخذ مالیات از سوداگران و سفته‌بازی است و هدایت وجوه به سمت تولید.

مهرداد بذرپاش، وزیر راه و شهرسازی: نظر حکیمانه رهبر معظم انقلاب درباره اعتبار اسناد رسمی در مقابل فسادزا بودن اسناد عادی یک گره‌گشایی تاریخی در ساماندهی بازار املاک است.

مسعود ستایشی، سخنگوی قوه قضاییه: نیمی از پرونده‌های محاکم قضایی (بیش از ۶ میلیون پرونده) ناشی از اسناد عادی است و اجرای این طرح می‌تواند از ورودی پرونده‌هایی با این مضمون به محاکم قضایی جلوگیری کند.

حسینعلی حاجی‌دلیگانی، نماینده مردم شاهین‌شهر در مجلس شورای اسلامی: قانون الزام به ثبت رسمی معاملات اموال غیرمنقول از نظر امنیت اقتصادی برای جامعه مهم است.

مهدی طغیانی، سخنگوی کمیسیون اقتصادی مجلس شورای اسلامی: این قضیه جزو مصلحت‌های امروز است و مجلس هم روی آن تأکید دارد. استانداردنبودن، عدم دقت کافی در معامله، اختلافات و سوءاستفاده‌هایی که در حین معاملات رخ می‌دهد، حجم عظیمی از موضوع پرونده‌ها را در دستگاه قضایی شکل داده است.

آمادگی دفاتر اسناد رسمی برای اجرای فرمان مهم

علی خندانی، رئیس کانون سردفتران و دفتریاران به همشهری می‌گوید: همه دفاتر اسناد رسمی کشور برای اجرای فرمان مقام معظم رهبری در خصوص طرح الزام به ثبت رسمی معاملات اموال غیرمنقول آماده‌اند.

او با بیان اینکه رهبر معظم انقلاب با حکم تاریخی و هوشمندانه خود در هفته قوه قضاییه امسال حجت را بر همه تمام کردند، ادامه می‌دهد: «به‌عنوان نماینده دفاتر اسناد رسمی فرمان رهبری معظم را به فال نیک می‌گیریم.»

به‌گفته او، آسیب‌های ناشی از اسناد عادی در جامعه همواره یکی از دغدغه‌های مهم مسئولان نظام جمهوری اسلامی و آحاد مردم بوده و هست و ضرورت داشت نظام این موضوع را یک‌بار برای همیشه روشن کند تا مردم هم در تنظیم اسناد تکلیف خود را بدانند: «اگرچه نمایندگان مجلس شورای اسلامی در قالب طرحی به‌موقع نسبت به آسیب‌شناسی اسناد عادی با هدف اعتبارزدایی از اسناد عادی اقدام کردند و آن‌را مورد تصویب مجلس شورای اسلامی قرار دادند، اما پس از ایرادات شورای نگهبان و رفت و برگشت‌های متعدد بین مجلس و شورای نگهبان، در نهایت مقرر شد تا مجمع تشخیص مصلحت نظام، تکلیف نهایی طرح را مشخص کند.» مسئولان دفاتر اسناد رسمی معتقدند ترویج اسناد عادی یکی از سرمنشأهای فساد در کشور است؛ موضوعی که در برنامه تحول دستگاه قضا هم مورد توجه حجت‌الاسلام اژه‌ای قرار گرفته است: «در حال حاضر ۸۵۰۰ دفترخانه با ۱۶ هزار حقوقدان در مقام سردفتر و دفتریار آماده اجرای منویات رهبری در این حوزه هستند. ما معتقدیم این طرح بسیاری از مشکلات موجود مانند دریاخواری، کوه‌خواری، جنگل‌خواری، زمین‌خواری، پولشویی، کلاهبرداری، فروش مال غیر و... که بارها مقام معظم رهبری در فرمایشات خود نسبت به این مطالب ابراز نگرانی کردند را از بین می‌برد.»

عدد خبر

۴۵ پرونده

سقط جنین در سراسر کشور طبق اعلام وزارت بهداشت به قوه قضاییه ارجاع شده است. این عدد را حجت‌الاسلام منتظری، دادستان کل کشور در واکنش به اظهارات وزیر بهداشت درباره ارسال ۱۱۹ پرونده مربوط به سقط جنین به قوه قضاییه و انجام نشدن اقدامات مقتضی درباره آنها اعلام کرده و گفته: «پس از پیگیری‌های انجام شده از سوی دادستانی کل کشور، وزارت بهداشت در تاریخ ۶ تیرماه اعلام کرد که تنها ۴۵ مورد پرونده مربوط به سقط جنین در سراسر کشور به قوه قضاییه ارسال شده است.»

۸/۵ درصد

فضاهای بهداشتی مدارس افزایش پیدا کرده است. اعظم گودرزی، مدیرکل دفتر سلامت و تندرستی وزارت آموزش و پرورش با اعلام این خبر گفته: «در دولت جدید ۸.۵ درصد رشد در فضاهای بهداشتی و همچنین ایجاد و تجهیز اتاق‌های بهداشت مدارس داشته‌ایم.» به‌گفته این مسئول، دریافت مجوز استخدام ۴۰۰ دانشجو معلم به‌عنوان مراقبین سلامت اخذ شده و این افراد طی ۴ سال جذب خواهند شد.

۸۱ درصد

از کلاس‌های درس در سراسر کشور مستحکم است. حمیدرضا خان‌محمدی، رئیس سازمان نوسازی مدارس با بیان این مطلب تأکید کرده: «البته بیش از ۱۰۰ هزار کلاس درس نامطمئن (غیرمقاوم) در کشور داریم و در حوزه مسکن مهر نیز موضوع تامین فضای آموزشی مغفول مانده اما با در دست داشتن ۸ هزار و ۹۷۸ پروژه، دومین دستگاه کشور از لحاظ تعداد پروژه‌های عمرانی هستیم.»

۲۱۰ گوشی

مسروقه در کمتر از ۲ هفته گذشته به مال باختگان برگردانده شده است. سرهنگ علی ولی‌پور، رئیس پلیس آگاهی تهران در این‌باره از دستگیری ۴۰ سارق و مالخر گوشی در محدوده شهر تهران خبر داده و گفته: «با دستگیری این متهمان، در مجموع کار آگاهان ۳۱۰ عدد تلفن همراه و دیگر اموال با ارزش را کشف و توقیف کردند. با هماهنگی صورت گرفته با مرجع قضایی هم گوشی‌های مسروقه شناسایی و به مال‌باختگان تحویل شد.»

۳ روز

زمان برای اعطای سرپرستی موقت کودکان بهزیستی درنظر گرفته شده است. امین حسین رحیمی، وزیر دادگستری با اعلام این خبر گفته: «کودکان معلولی هستند که خانواده‌ها نمی‌خواهند آنها را به فرزندخواندگی قبول کنند اما می‌خواهند برای زمانی سرپرست موقتشان بشوند که این امکان اکنون وجود دارد در ۳ روز سرپرست موقت کودکان بهزیستی شوید.»

گزارش

مریم سرخوش
روزنامه‌نگار

تسهیلات ۱۰۰ میلیون تومانی برای کادر سلامت و درمان

پرداخت تسهیلات ویژه به کادر درمان و سلامت از دیروز آغاز شد. به‌گفته مهدی کریمی، رئیس شورای سیاستگذاری مرکز توسعه گردشگری سلامت کشورهای اسلامی، این تسهیلات خرید با هدف توانمندسازی کادر سلامت کشور ارائه خواهد شد. کریمی در حاشیه برگزاری دومین نمایشگاه و همایش بیمارستان‌ها و مراکز درمانی، در توضیح بیشتر به همشهری گفت: «با تعامل وزارت صمت و نهادهای دیگر تسهیلات خوبی برای کادر سلامت درنظر گرفته شده که یکی از آنها همین تسهیلات خرید کالای ایرانی است. تمامی کادر سلامت کشور می‌توانند با مراجعه به سایت جهادکالا تقاضای وام خود را ثبت کنند. این تسهیلات از ۳۰ میلیون تا ۱۰۰ میلیون تومان برای خرید کالای ایرانی اختصاص خواهد یافت.»

ضرورت حل مشکلات مراکز درمانی

رئیس شورای سیاستگذاری مرکز توسعه گردشگری سلامت کشورهای اسلامی با تأکید بر اینکه حمایت از کادر درمان و سلامت ضرورت دارد، به‌ویژه که آنها نقش پررنگی را در توسعه گردشگری سلامت بر عهده دارند، گفت: «ایران با وسعت و امکاناتی که دارد و با وجود تمام تحریم‌های بین‌المللی، مرکز و سیستم درمانی خوبی را در غرب آسیا تدارک دیده است. البته بیمارستان‌ها و مراکز درمانی با مشکلات متعددی مواجه هستند و موضوعات حمایتی که باید از آنها صورت می‌گرفت از سوی دولت‌های مختلف انجام نگرفته است.» کریمی همچنین رفع نشدن مشکلات بیمارستان‌ها را از معضلات بیماران عنوان کرد و ادامه داد: «طی سال‌های گذشته اقدامات لازم برای توسعه مراکز درمانی و شهرهای بیمارستانی یا کلان‌بیمارستان‌ها که لازمه حوزه سلامت هستند هم مغفول مانده است. البته در کنار تحریم‌هایی که کشور را درگیر خود کرده، همین میزان اقداماتی که انجام شده هم قابل توجه است، اما توقع بیشتر است و دولت می‌تواند بهتر در حوزه سلامت و گردشگری سلامت کار کند.»

او درباره اهمیت توجه به گردشگری سلامت توضیح داد: «اگر بخواهیم میزان حضور بیماران در سایر کشورها از جمله ترکیه را مقایسه کنیم، شاید درآمد ارزی آنها معادل فروش نفت سالانه در کشور نباشد، اما کمتر از آن هم نیست؛ این در حالی است که ما می‌توانیم بیش از نصف درآمد ارزی از فروش نفت و میعانات گازی را در حوزه سلامت و گردشگری این حوزه کسب کنیم؛ به همین دلیل درخواست ما این است که دفتر و معاونتی در وزارت بهداشت برای این حوزه تعیین شود.» این مسئول معتقد است یکی از دلایل توسعه نیافتن بیمارستان‌های کشور، جزیره‌ای عمل کردن در این بخش است: «در کشورهای دیگر از جمله ترکیه، کلان بیمارستان‌ها (مگاهاسپیتال) در حال افزایش هستند، اما ما چنین چیزی را در کشور نداریم؛ حتی ۲ کلان بیمارستان مهدی کلینیک و غدیر هم که طی ماه‌های اخیر افتتاح شده‌اند، نگاه ویژه‌ای به این حوزه ندارند. در این‌باره هم ۲ مشکل مطرح است؛ اول اینکه اقتصاد سلامت در کشور ما ضعیف است و دوم اینکه سازمان‌های بیمه‌گر آماده حضور در حوزه گردشگری سلامت نیستند.»

مزیتی که حوزه سلامت ایران دارد

وزارت بهداشت آمار مراجعه از کشورهای خارجی به ایران برای درمان را حدود ۱.۲ میلیون نفر عنوان کرده و اینکه یک‌میلیارد دلار درآمد از این مراجعات حاصل شده است. در حال حاضر هم هدف‌گذاری درآمدزایی این حوزه در گردشگری سلامت برای آینده چیزی حدود ۵ تا ۱۰ میلیارد دلار اعلام می‌شود. کریمی درباره تحقق این هدف‌گذاری هم خاطرنشان کرد: «آمار ورودی بیماران خارجی و درآمدهای این حوزه را نه تأیید می‌کنم و نه تکذیب، اما اینکه افزایش چند برابری درآمدزایی در این حوزه را قابل تحقق ببینیم، منوط به حمایت‌ها خواهد بود. وزارت بهداشت یک‌میلیارد دلار از بیماران خارجی درآمد داشته، اما این درآمد چه تأثیری بر گردشگری سلامت داشته است؟ نباید به این مسئله تک‌بخشی نگاه شود و جزیره‌ای عمل کرد؛ مثال این وضعیت را در مقایسه با «آجی‌بادم» ترکیه ببینید که یک مجموعه بین‌المللی برای ارائه خدمات درمانی به گردشگران و بیماران بین‌المللی است و مراجعان حتی نیاز ندارند که از این مجموعه خارج شوند.»

او درباره اینکه چرا بخش خصوصی کشور به این حوزه درآمدزا ورود نمی‌کند هم گفت: «کشورهای دیگر در حالی این ظرفیت‌ها را فراهم می‌کنند که به اندازه کشور ما زمین مناسب در اختیار ندارند، اما قوانین دست و پاگیر وزارت بهداشت باعث شده که سرمایه‌گذاران تمایلی به حضور در این حوزه نداشته باشند و صرفه اقتصادی هم برایشان وجود ندارد. نگاه سطحی به موضوع اقتصاد باعث دلسردی سرمایه‌گذاران می‌شود؛ درحالی که نفع آن به مردم خواهد رسید.

عمان حدود ۲۰ سال از ما عقب‌تر است، اما ۲ سال دیگر خواهید دید که چه ظرفیت‌هایی در حوزه گردشگری سلامت در این کشور راه‌اندازی خواهد شد.» این مسئول البته معتقد است که با وجود اقدامات سایر کشورها اما ایران از یک نقطه‌قوت برخوردار است و می‌توان بهترین بهره را از این مسئله برد؛ اینکه کشورهای دیگر تجهیزات دارند ولی ما کادر پزشکی مجرب؛ به همین دلیل اگر شرایط سرمایه‌گذاری از سوی آنها در کشور ما صورت بگیرد، می‌توان نسبت به رخ‌دادن اتفاقات خوب در این حوزه امیدوار بود.

نقل قول خبر

تابستان و ناهنجاری دمایی

صادق ضیاییان، رئیس مرکز ملی پیش‌بینی و مدیریت بحران مخاطرات وضع هوا: افزایش دمای روزهای اخیر مطابق با گرمایش نرمال جهانی است. انتظار داریم دمای هوا در تابستان در نقاط مختلف نسبت به بیش از دمای میانگین ۳۰ سال اخیر افزایش یابد. چشم‌انداز مدل‌های پیش‌بینی بلندمدت نشان می‌دهد که میانگین دمای هوای کشور در تابستان امسال بالاتر از نرمال خواهد بود.

ریه‌های کرج را خفه نکنید

عباس زارع، فعال محیط‌زیست: اراضی سبز کرج ریه‌های تنفسی کلانشهر کرج هستند و تغییر کاربری آنها به ظرفیت‌های اکولوژیکی و زیستی این منطقه آسیب جدی وارد می‌کند. این اراضی به زیست‌پذیری و تاب‌آوری شهر کرج کمک کرده‌اند. با مطالبه‌گری و آگاهی‌بخشی اقدامات خوبی در جهت حفظ و احیای این ظرفیت‌های اکولوژیکی و سبزینگی صورت گرفته است.

عدد خبر

۲۰ هکتار

وحید جعفریان، مدیرکل امور بیابان سازمان منابع طبیعی کشور گفت: روش‌های نوین تثبیت ماسه‌های روان با استفاده از ۱۱ روش خارجی و بومی در منطقه کانون بحرانی فرسایش بادی حسین‌آباد میش‌مست به‌صورت پایلوت در حال اجراست. اجرای پروژه بادشکن غیرزنده به‌صورت نمونه در سطح ۲۰ هکتار از عرصه‌های بیابانی حسین آبادمیش‌مست استان قم در حال انجام است.

۶۲ فقره

حریق تاکنون در استان لرستان رخ داده است. به‌گفته حسین میرزایی، مدیرکل منابع طبیعی این استان، آتش‌سوزی روز یکشنبه در منطقه چگنی توسط تیم‌های واکنش سریع منابع طبیعی و آبخیزداری لرستان به‌طور کامل اطفا شد. با پهپاد پیگیر میزان خسارت هستیم و با تمام شدن ارزیابی‌ها خسارت را اطلاع‌رسانی خواهیم کرد. عمده حریق‌ها از مزارع به مراتع و مناطق جنگلی سرایت می‌کند.

۲/۵ میلیارد دلار؛ درآمد گردشگری سلامت ایران

گردشگری سلامت پول‌سازترین شاخه صنعت گردشگری است که در کشور ما رونق دارد

گزارش
محمد باریکانی
روزنامه نگار

ترکیه و عمان، گام‌هایی جدی برای تبدیل شدن به یک رقیب مهم در صنعت گردشگری سلامت ایران برداشته‌اند. با وجود این موضوع اما این کشورها همچنان برای گردشگران سلامت جهان کشورهایی گران هستند. ترکیه تبلیغات گسترده‌ای را در حوزه گردشگری سلامت و درمان برای جذب متقاضیان سفر به ایران انجام داده و عمان نیز حالا با جذب پزشکان و پرستاران ایرانی سعی در تبدیل شدن به قطب گردشگری سلامت برای گردشگرانی را دارد که ایران را به‌عنوان مرکز درمان ارزان و مطمئن انتخاب می‌کنند. گردشگری سلامت پولساز ترین شاخه صنعت گردشگری است که در ۲ دهه اخیر جایگاه مهمی در سهم تولید ناخالص کشورهای فعال در این شاخه از صنعت گردشگری ایفا کرده است. براساس ارزیابی‌ها هر گردشگر سلامت و درمانی که وارد ایران می‌شود، بین ۲ تا ۴ هزار دلار بر مبنای پکیج سفر و نوع درمان یا سفر سلامت خود در کشور هزینه می‌کند. البته هنوز هم بخش‌های غیررسمی ای که در مرزها مستقر هستند، بیماران و متقاضیان سفر سلامت به ایران را راهی بیمارستان‌های شهرهای مختلف کشور از جمله مشهد، تهران و شیراز می‌کنند که دفاتر خدمات مسافرتی کشور را با چالش جدی مواجه کرده و بالاترین هزینه مسافران به مقصد ایران را نصیب خود می‌کنند. اما وضعیت گردشگری سلامت ایران چگونه و درآمد این بخش چه میزان است؟ دیاکو عباسی، دبیر شورای راهبری گردشگری سلامت کشور؛ (شورایی متشکل از ۴ وزارتخانه بهداشت، میراث فرهنگی، امور خارجه و اطلاعات که ساماندهی و توسعه گردشگری سلامت کشور را برعهده دارد) آمارهای مرتبط با گردشگری سلامت و پزشکی ایران را در اختیار همشهری قرار داده است.

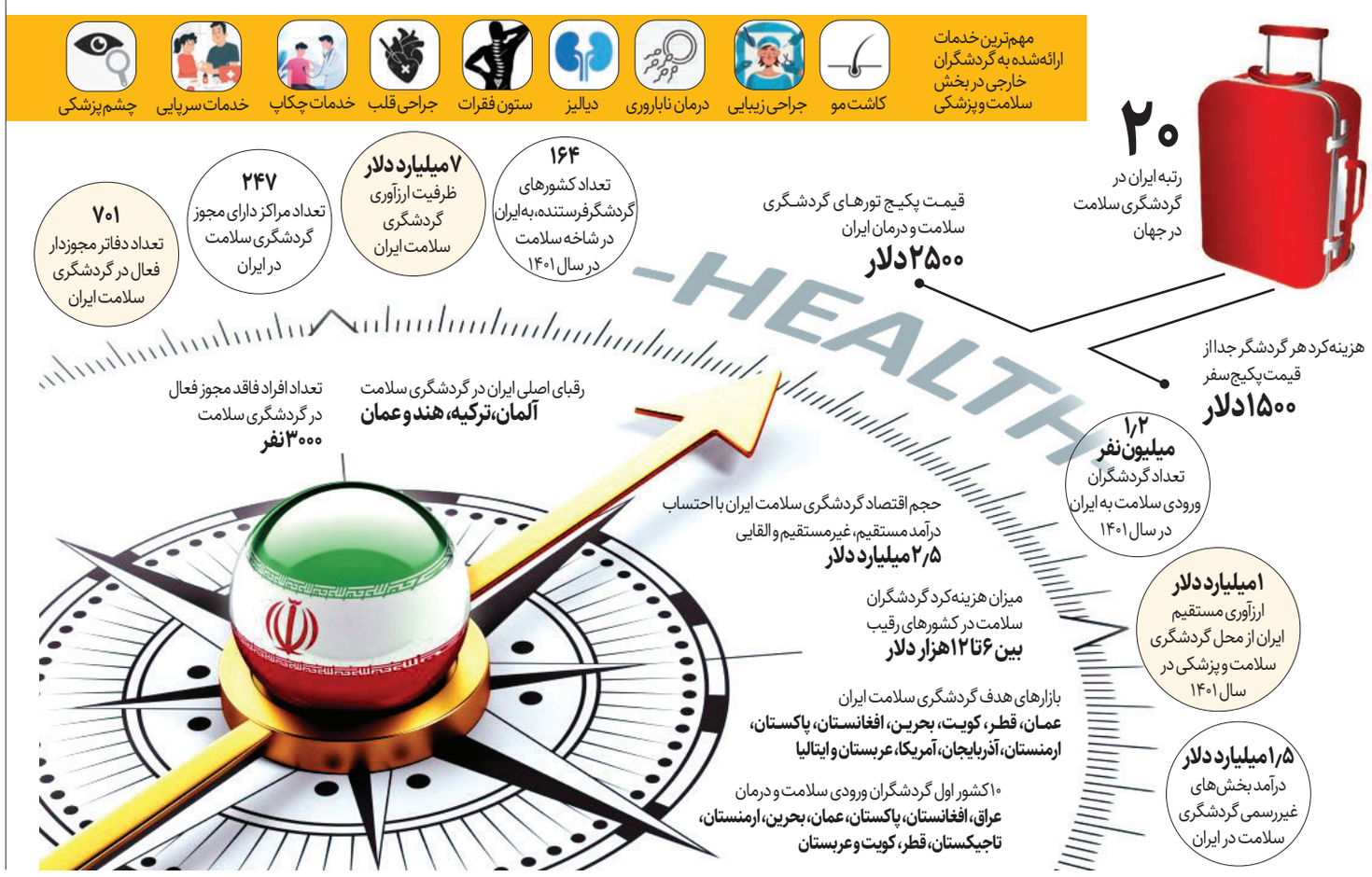

اصل ماجرا

کاهش ۲۷ درصدی مصرف آب به نفع دریاچه ارومیه

در همه حوضه‌های آبریز کشور، رعایت حقابه‌های زیستی در سال‌هایی که بارش‌ها کمتر از میانگین‌های همیشگی است، امری است پرچالش. امسال که میانگین بارش در حوضه آبریز ارومیه کمتر از گذشته است کاهش ۲۷ درصدی مصرف آب در بخش کشاورزی خبری خوشحال‌کننده است. عکس‌های مخابره شده از دریاچه ارومیه در روزهای اخیر بار دیگر امید برای احیای این دریاچه را زنده کرده است. تراز اکولوژیک که حداقل تراز برای بقای دریاچه است، توسط کارشناسان ۱۲۷۴,۱ متر از سطح آب‌های آزاد بوده و برای رسیدن به این تراز به حجمی معادل ۱۴,۶ میلیارد مترمکعب آب نیاز است.

اگرچه با شرایط ایده‌آل فاصله داریم، اما اکنون با اقدامات طرح حفاظت از تالاب‌های ایران در بخش کشاورزی پایدار مصرف آب ۲۷ درصد و مصرف نهاده‌های شیمیایی بین ۲۵ تا ۴۰ درصد در این حوضه کاهش یافته است.

چند سالی است که دریاچه با خشکی دست و پنجه نرم می‌کند؛ هر چند مدتی پیش با افتتاح پروژه کانال سد کانی سیب و انتقال ۳۰۰ میلیون مترمکعب به سمت دریاچه، جان تازه‌ای به این پیکر رو به احتضار بخشیده شد، اما نباید از سهم کشاورزی و مصرف آب در باغ‌ها و مزارع حوضه آبریز دریاچه و نقش آن در تشنه‌لبی دریاچه ارومیه غافل شویم. براساس برنامه ستاد احیای دریاچه ارومیه قرار بود که ماحصل اجرای پروژه‌های سخت‌افزاری و نرم‌افزاری این باشد که ۴۰ درصد از هر آنچه از آسمان بارید، نصیب دریاچه شود.

محمدرضا اکبری، هماهنگ‌کننده کشاورزی پایدار طرح حفاظت از تالاب‌های ایران می‌گوید: از سال ۱۳۹۳ تا ۱۴۰۰ در ۱۸۳ روستا در آذربایجان‌های غربی و شرقی ورود و تلاش کردیم تا یک‌سری تغییرات را در سطح جامعه محلی و به‌خصوص در سطح مزارع ایجاد کنیم. بعد از اینکه در این روستاها تجربه موفقی داشتیم در سال ۱۴۰۰ به استان‌های فارس و خوزستان ورود کردیم تا تجربه آذربایجان‌ها را در این دو استان توسعه دهیم.

اصل ماجرا در این است که با وجود کاهش ۲۷ درصدی مصرف آب در حوضه آبریز ارومیه، میزان تولیدات کشاورزی حدود ۱۶ درصد افزایش یافته است. این مقام مسئول می‌گوید: از آغاز اجرای پروژه، هر ساله با کمک مؤسسه تحقیقات فنی و مهندسی کشاورزی وزارت جهاد کشاورزی و براساس برداشت‌های میدانی خود کشاورزان داده‌ها را رصد و پایش می‌کنیم. البته این طرح حدود ۶ هزار هکتار اراضی در استان‌های آذربایجان غربی، آذربایجان شرقی، فارس و خوزستان را تحت پوشش قرار داده که این مقدار سهم کمی از سطح کل اراضی هر ۴ استان را در بر می‌گیرد.

تجدید فراخوان انتخاب حسابرس

پیرو آگهی مورخ ۱۴۰۲/۰۴/۱۰ و با عنایت به اینکه تعداد رزومه واصله به حدنصاب نرسیده است مجددا فراخوان تجدید می‌گردد. لذا از کلیه موسسات حسابرسی عضو سازمان حسابرسی دعوت می‌گردد حداکثر تا روز شنبه مورخ ۱۴۰۲/۰۵/۰۷ رزومه خود را جهت ارزیابی به دبیرخانه شورای اسلامی شهر محمدشهر واقع در کرج ـ محمد شهر ـ بلوار امام خمینی (ره) بعد از مسجد جامع ـ ساختمان شورای اسلامی شهر تحویل نمایند.

رییس شورای اسلامی شهر محمدشهر

آگهی مزایده

شرکت ویتانا در نظر دارد نسبت به فروش ضایعات ذیل از طریق مزایده به اشخاص حقیقی و حقوقی واجد شرایط اقدام نماید.

انواع ضایعات بیسکویت، کارتن، سلفون، پالت، گونی و بشکه فلزی و پلاستیکی، دبه

لذا متقاضیان می‌توانند جهت اطلاع و دریافت اسناد شرکت در مزایده حداکثر تا تاریخ ۱۴۰۲/۰۵/۰۱ به نشانی کیلومتر ۷ جاده قدیم، شرکت ویتانا مراجعه و یا با شماره های ۶۶۱۸۵۳۴۱ تماس حاصل فرمایند.

آگهی مناقصه عمومی ۱۴۰۲/۳۰۲۸

شهرداری منطقه ۱۱ درنظر دارد عملیات ذیل را از طریق مناقصه عمومی واگذار نماید.
بدینوسیله از اشخاص حقیقی و حقوقی واجد شرایط جهت شرکت در مناقصه دعوت بعمل می آید:

ردیف	موضوع مناقصه	مبلغ برآورد اولیه (ریال)	سپرده شرکت در مناقصه(ریال)	مدت انجام خدمت	میزان ضمانت حسن اجرای تعهدات	شرایط متقاضی
۱	پروژه تامین نهاده های فضای سبز شهرداری منطقه ۱۱	۲۵،۳۲۴،۰۰۰،۰۰۰	۱،۲۶۶،۲۰۰،۰۰۰	۱۲ ماه شمسی	ده درصد از مبلغ پیمان	دارای سوابق کاری (دو نمونه قرارداد مشابه) باشند.
۲	اجرای عملیات مرمت و بازسازی بوستان رازی(تجدید مناقصه)	۱۶،۲۷۴،۶۷۶،۶۰۶	۸۱۳،۷۳۳،۸۳۰	۱۲ ماه شمسی	پنج درصد از مبلغ پیمان	دارای حداقل پایه ۵ در رشته ساختمان از سازمان برنامه و بودجه، و کارت پیمانکاری معتبر و مرتبط با موضوع مناقصه صادره از معاونت فنی و عمرانی شهرداری تهران، و همچنین گواهینامه تایید صلاحیت ایمنی از وزارت تعاون، کار و رفاه اجتماعی باشند
۳	آبرسانی فضای سبز در سطح منطقه ۱۱ (تجدید مناقصه)	۳۰،۶۶۶،۵۵۶،۲۰۳	۱،۵۳۴،۰۰۰،۰۰۰	۶ ماه شمسی	ده درصد از مبلغ پیمان	دارای حداقل پایه ۵ در رشته آب از سازمان برنامه و بودجه و دارای حداقل دو نمونه قرارداد مناقصه مشابه با شهرداری تهران و دارای کارت پیمانکاری معتبر و مرتبط با موضوع مناقصه صادره از معاونت خدمات شهری و محیط زیست شهرداری تهران باشند
۴	عملیات حذف زوائد فیزیکی بصری و پیرایش شهری در سطح منطقه ۱۱	۱۵،۰۳۶،۵۱۵،۵۵۵	۷۵۲،۰۰۰،۰۰۰	۱۲ ماه شمسی	ده درصد از مبلغ پیمان	دارای گواهینامه تعیین توان فنی و تشخیص صلاحیت معتبر در رشته ابنیه یا تاسیسات و تجهیزات و دارای ظرفیت ریالی و سقف مجاز انجام کار از سازمان برنامه و بودجه کشور و همچنین گواهینامه تایید صلاحیت ایمنی از وزارت تعاون، کار و رفاه اجتماعی و ارائه یک نمونه قرارداد مشابه با شهرداری تهران باشند
۵	خرید و نصب تجهیزات روشنائی در بوستان های منطقه ۱۱	۲۷،۷۸۹،۱۷۷،۹۱۲	۱،۳۹۰،۰۰۰،۰۰۰	۱۲ ماه شمسی	ده درصد از مبلغ پیمان	دارای کارت پیمانکاری معتبر و مرتبط با موضوع مناقصه صادره از معاونت خدمات شهری و محیط زیست شهرداری تهران و یک نمونه قرارداد مناقصه مشابه با شهرداری تهران باشند

مهلت پایان ارائه اسناد و ثبت پاکت : متقاضیان می‌توانند از تاریخ انتشار این آگهی حداکثر تا پایان وقت اداری روز یکشنبه مورخ ۱۴۰۲/۰۵/۰۸ جهت دریافت، تکمیل و تحویل اسناد (ثبت پاکت های الف و ب) اقدام نمایند. ضمناً کلیه اسناد به صورت فایل PDF می باشد، لذا جهت دریافت اسناد توسط متقاضی همراه داشتن فلش معموری الزامی می باشد.

الف) محل دریافت اسناد و قبول پیشنهادات : امور قراردادهای شهرداری منطقه۱۱واقع درمیدان قزوین، خیابان قزوین، شهرداری منطقه۱۱، ساختمان شماره۱، طبقه دوم

ب) میزان سپرده نقدی و شماره حساب : متقاضیان میبایست مبلغ سپرده شرکت در مناقصه را مطابق جدول فوق بصورت ارائه ضمانتنامه بانکی معتبر (صادره از بانک های تهران) یا واریز نقدی به شماره حساب۱۰۰۶۰۷۱۹۵۴نزد بانک شهر شعبه خیابان قزوین اقدام نمایند.

ج) سایر شرایط ارائه اسناد : شرکت در مناقصه و ارائه پیشنهاد به منزله قبول شروط و تکالیف مقرر در اسناد مناقصه بوده و شهرداری در رد یا قبول یک یا کلیه پیشنهادها مختار خواهد بود. ضمناً مشروح شرایط مناقصه در اسناد درج گردیده و شرکت کنندگان باید مدارک را پس از اخذ مهر و امضاء نموده و در پاکت های «الف» و «ب» دریافتی به صورت لاک مهر شده تحویل نمایند و هزینه انتشار این آگهی به عهده برندگان مناقصه خواهد بود. در صورت وجود هرگونه مغایرت بین آگهی مناقصه و اسناد و مدارک موضوع مناقصه، اولویت با اسناد و مدارک مناقصه می باشد.

توضیحات۱: هیچگونه پیش پرداختی در اسناد مناقصه پیش بینی نگردیده است.

توضیحات۲: اسناد مناقصه از طریق تالار آگهی معاملات شهرداری تهران به نشانی business.tehran.ir قابل رویت و دریافت می باشد. متقاضیان می‌توانند ضمن تحویل اسناد مناقصات بصورت فیزیکی در محل تحویل و در مدت زمان مقرر، نسبت به بارگذاری اسناد (پاکت الف) در سایت http://business.tehran.ir اقدام و درصورت نیاز به دریافت اطلاعات و اخذ راهنمایی با شماره تلفن‌های ۸۴۱۶۱۷ و ۸۴۱۶۱۲۰۲ سازمان فناوری اطلاعات و ارتباطات شهرداری تهران تماس حاصل نمایند.

تعهد به اجرای ضوابط بهداشت، ایمنی و محیط زیست (HSE) و همچنین دستورالعمل ارزیابی عملکرد زیست محیطی پیمانکاران از الزامات پروژه‌ها و خدمات می باشد.

روابط عمومی شهرداری منطقه ۱۱

آگهی مناقصه عمومی دومرحله‌ای شماره ۱۴۰۲/۷

سازمان آتش نشانی وخدمات ایمنی تهران در نظر دارد، نسبت به خرید ابزار و لوازم و تجهیزات کار در ارتفاع و نجات طبق مشخصات فنی مندرج در اسناد مناقصه، از طریق برگزاری مناقصه عمومی دومرحله ای اقدام نماید لذا از کلیه اشخاص حقوقی (شرکتها و موسسات) توانمند و واجد شرایط دارای مجوزهای معتبر دعوت بعمل می آید، از تاریخ درج این آگهی به مدت یکهفته در ساعات اداری، ضمن واریز مبلغ ۳،۰۰۰،۰۰۰ ریال بابت شرکت در مناقصه به حساب جاری شماره ۱۰۰۹۳۳ بانک شهر شعبه آزادی-یادگار کد ۲۱۸ به نام این سازمان (قابل پرداخت در کلیه شعب بانک شهر) و در دست داشتن معرفی نامه و رسید وجه پرداختی (رسید زرد رنگ) به دبیرخانه کمیسیون معاملات واقع در تهران خیابان آزادی، نبش خیابان میمنت مراجعه نمایند.

- محل تسلیم پاکات پیشنهادی، دبیرخانه سازمان واقع در تهران خیابان آزادی نبش خیابان میمنت می باشد.
- سپرده شرکت در مناقصه مبلغ ۱۲،۵۰۰،۰۰۰،۰۰۰ ریال می باشد.
- مهلت ارائه پیشنهادها ۱۰ روز از تاریخ انتشار آگهی می باشد.
- انجام معامله از طریق انعقاد قرارداد صورت می پذیرد.
- سازمان در پذیرش یا رد یک یا کلیه پیشنهادات مختار می باشد.

روابط عمومی و امور بین‌الملل سازمان آتش‌نشانی و خدمات ایمنی تهران

آگهی مناقصه عمومی دومرحله‌ای شماره ۱۴۰۲/۸

سازمان آتش نشانی وخدمات ایمنی تهران در نظر دارد، نسبت به خرید ۱۰۰۰ دستگاه چراغ قوه انفرادی آتش نشانی طبق مشخصات فنی مندرج در اسناد مناقصه، از طریق برگزاری مناقصه عمومی دومرحله ای اقدام نماید لذا از کلیه اشخاص حقوقی (شرکتها و موسسات) توانمند و واجد شرایط دارای مجوزهای معتبر دعوت بعمل می آید، از تاریخ درج این آگهی به مدت یکهفته در ساعات اداری، ضمن واریز مبلغ ۳،۰۰۰،۰۰۰ ریال بابت شرکت در مناقصه به حساب جاری شماره ۱۰۰۹۳۳ بانک شهر شعبه آزادی-یادگار کد ۲۱۸ به نام این سازمان (قابل پرداخت در کلیه شعب بانک شهر) و در دست داشتن معرفی نامه و رسید وجه پرداختی (رسید زرد رنگ) به دبیرخانه کمیسیون معاملات واقع در تهران خیابان آزادی، نبش خیابان میمنت مراجعه نمایند.

- محل تسلیم پاکات پیشنهادی، دبیرخانه سازمان واقع در تهران خیابان آزادی نبش خیابان میمنت می باشد.
- سپرده شرکت در مناقصه مبلغ ۵،۰۰۰،۰۰۰،۰۰۰ ریال می باشد.
- مهلت ارائه پیشنهادها ۱۰ روز از تاریخ انتشار آگهی می باشد.
- انجام معامله از طریق انعقاد قرارداد صورت می پذیرد.
- سازمان در پذیرش یا رد یک یا کلیه پیشنهادات مختار می باشد.

روابط عمومی و امور بین‌الملل سازمان آتش‌نشانی و خدمات ایمنی تهران

آگهی مناقصه شماره ۱۴۰۲/۰۲/۱۱۱۳ ماشینکاری یک قطعه آلومینیومی

شرکتی دولتی واقع در شهر قزوین ـ شهرک صنعتی البرز در نظر دارد ماشینکاری یک قطعه آلومینیومی مورد نیاز خود را از طریق مناقصه عمومی از پیمانکاران واجد شرایط تامین نماید.

متقاضیان می‌توانند از تاریخ چاپ آگهی به مدت یک هفته کاری همه روزه در ساعات اداری به جز روزهای پنجشنبه و جمعه جهت دریافت اسناد شرکت در مناقصه با شماره تلفن ۰۲۸۳۲۲۳۰۰۵۰ تماس حاصل نمایند.

شرکت در رد یا قبول پیشنهادات مختار است. هزینه چاپ آگهی به عهده برنده مناقصه می‌باشد.

آگهی مناقصه عمومی دومرحله‌ای شماره ۱۴۰۲/۹

سازمان آتش نشانی وخدمات ایمنی تهران در نظر دارد، نسبت به خرید انواع کف اطفائی آتش نشانی طبق مشخصات فنی مندرج در اسناد مناقصه، از طریق برگزاری مناقصه عمومی دومرحله ای اقدام نماید لذا از کلیه اشخاص حقوقی (شرکتها و موسسات) توانمند و واجد شرایط دارای مجوزهای معتبر دعوت بعمل می آید، از تاریخ درج این آگهی به مدت یکهفته در ساعات اداری، ضمن واریز مبلغ ۳،۰۰۰،۰۰۰ ریال بابت شرکت در مناقصه به حساب جاری شماره ۱۰۰۹۳۳ بانک شهر شعبه آزادی-یادگار کد ۲۱۸ به نام این سازمان (قابل پرداخت در کلیه شعب بانک شهر) و در دست داشتن معرفی نامه و رسید وجه پرداختی (رسید زرد رنگ) به دبیرخانه کمیسیون معاملات واقع در تهران خیابان آزادی، نبش خیابان میمنت مراجعه نمایند.

- محل تسلیم پاکات پیشنهادی، دبیرخانه سازمان واقع در تهران خیابان آزادی نبش خیابان میمنت می باشد.
- سپرده شرکت در مناقصه مبلغ ۲،۸۰۰،۰۰۰،۰۰۰ ریال می باشد.
- مهلت ارائه پیشنهادها ۱۵ روز از تاریخ انتشار آگهی می باشد.
- انجام معامله از طریق انعقاد قرارداد صورت می پذیرد.
- سازمان در پذیرش یا رد یک یا کلیه پیشنهادات مختار می باشد.

روابط عمومی و امور بین‌الملل سازمان آتش‌نشانی و خدمات ایمنی تهران

آگهی مزایده عمومی نوبت اول

شرکت ونک پارک (سهامی خاص) در نظر دارد؛ اقلام، لوازم ساختمانی و ضایعات به شرح لیست مندرج در اسناد مزایده را در پروژه اسلامشهر واقع در: اسلامشهر، به سمت کمربندی واوان، میدان الغدیر، بعد از خروجی قائمیه از طریق مزایده عمومی به فروش برساند.

لذا از کلیه متقاضیان شرکت در مزایده دعوت می‌شود از تاریخ نشر این آگهی حداکثر تا ساعت ۱۷ مورخ ۱۴۰۲/۰۵/۰۴ ضمن در دست داشتن معرفی‌نامه به نشانی: تهران- شهرک قدس (غرب)- میدان صنعت- بلوار خوردین- بالاتر از چهارراه هرمزان- شرکت ونک پارک-واحد فنی جهت خرید اسناد مراجعه و حداکثر تا ساعت ۱۶ مورخ ۱۴۰۲/۰۵/۰۹ نسبت به تسلیم پیشنهادها به این شرکت اقدام نموده و در صورت نیاز به اطلاعات بیشتر با شماره تلفن ۸۸۳۷۴۰۹۹ تماس حاصل نمایید. لازم به ذکر است به پیشنهادهای مشروط، مبهم و پیشنهادهایی که با شرایط مندرج در آگهی اختلاف داشته باشد و یا بعد از مهلت مقرر واصل گردند مطلقاً ترتیب اثر داده نخواهد شد. بدیهی است این شرکت در رد یا قبول هریک از پیشنهادات بدون آنکه نیازی به ذکر دلیل یا ارائه مستندات باشد، مخیر است و همچنین هزینه درج آگهی و کارشناسی قیمت پایه و مالیات بر ارزش افزوده اقلام مورد مزایده به عهده برنده مزایده خواهد بود.

شرایط شرکت در مزایده در اسناد موجود است و پیشنهاددهندگان می بایست یک نسخه از شرایط مزایده را دریافت و پس از امضاء و ممهور نمودن آن به پیشنهاد خود ضمیمه نمایند. ضمنا هزینه خرید اسناد مزایده و سایر ضمائم ۲،۰۰۰،۰۰۰ ریال می‌باشد.

اصل ماجرا

کرمان

کفشی که برای سعید نبود

ویدئویی از سعید، نوجوان توان‌خواه اهل شهرستان ریگان استان کرمان در فضای مجازی دست به‌دست می‌شود. سعید از ناحیه پا دارای معلولیت است و نمی‌تواند راه برود و خودش را روی زمین می‌کشد. او اهل روستای رحمت‌آباد ریگان است. سرویس بهداشتی و حمام خانه پدری سعید در حیاط قرار دارد و والدین او سالمند هستند و به همین دلیل سعید برای استفاده از سرویس بهداشتی مجبور است در شبانه‌روز چندین‌بار در گرما و سرما خودش را روی زمین بکشد و به حیاط برود.

چندی پیش این ویدئو در فضای مجازی پر بیننده شد. گفته می‌شود بعد از این ماجرا، مسئولان بهزیستی کرمان برای دیدن سعید به خانه آنها رفتند و به سعید یک جفت کفش اهدا کردند درحالی‌که مخاطب می‌بیند سعید نمی‌تواند راه برود. اما اصل ماجرای سعید چیست؟ پیگیری‌های همشهری نشان می‌دهد اهدای کفش کار بهزیستی نبوده و مسئولان یک مرکز نیکوکاری با دیدن این ویدئو به دیدن سعید رفته‌اند و یک جفت کفش به پدر سعید داده‌اند، اما بر اثر شیطنت یک نفر کفش را پای سعید کرده است و درحالی‌که او نمی‌تواند راه برود با این کفش از او فیلم گرفته و آن را منتشر کرده است.

خبر روز

اردبیل

سیل تابستانی در «بیله‌سوار»

بارش شدید باران و جاری‌شدن سیل راه ارتباطی چند روستای شهرستان بیله‌سوار مغان در استان اردبیل را مسدود کرده است و تلاش امدادگران جمعیت هلال احمر برای بازگشایی مسیر ادامه دارد. به گزارش ایرنا، در اثر بارش باران و جاری شدن سیل مسیر عزیزکندی - خلیفه‌لو و بران قشلاق دشت بسته شده‌است.

نیروهای امدادرسان برای بازگشایی راه‌های ارتباطی مسدودشده و نیز وصل کردن جریان برق، بازسازی پل‌ها و ابنیه واقع شده در تلاش هستند. جاری‌شدن سیلاب به چندین واحد مسکونی در جعفرآباد، بیله‌سوار و روستای چالماکندی خساراتی وارد کرده که تیم‌های عملیاتی اقدام به تخلیه آب از تعدادی از واحدهای مسکونی کردند و در حال ارزیابی منطقه برای توزیع اقلام به خانوارهای حادثه‌دیده نیز هستند. در روز دوشنبه (۲۶تیر) بیشترین میزان بارندگی در شهر جعفرآباد و بخش قشلاق دشت با ۴۸میلی‌متر بارندگی و در روستای بابک ۳۸میلی‌متر و در شهر بیله‌سوار ۱۶میلی‌متر بارندگی ثبت شده است.

بیله‌سوار مغان در شمال اردبیل و در جوار جمهوری آذربایجان قرار دارد. خرداد امسال نیز جاری شدن سیل خسارت‌های زیادی در بیله‌سوار مغان برجای گذاشت. براساس ارزیابی کارشناسان مدیریت بحران سیل خردادماه ۵هزار و ۲۰۰میلیارد ریال به بخش‌های مختلف این شهرستان خسارت زد. ازجمله اینکه پل انجیرلو در جاده گرمی - بیله‌سوار مغان تخریب شد و اینطور که کلیم‌الله وثوقی، مدیرکل راهداری و حمل‌ونقل جاده‌ای اردبیل خبر داده قرار است این پل در مدت ۶ماه ساخته شود.

کشت «پاپایا» درگلخانه های ایران

کشت خربزه درختی یا «پاپایا» بعد از سیستان‌وبلوچستان به‌صورت محدود و گلخانه‌ای در سایر استان‌ها انجام می شود

گزارش

سیده زهرا عباسی
روزنامه‌نگار

در ایران به خربزه درختی شناخته شده است؛ درختی که بومی ایران نیست، اما به‌عنوان یک میوه لوکس از مناطق گرمسیری به ایران رسید تا یزد نخستین پایلوت کشت گلخانه‌ای آن در سال ۱۳۹۷ باشد، البته در سیستان‌وبلوچستان سال‌هاست که در فضای باز کشت می‌شود. حالا کشت گلخانه‌ای این میوه با فواید بسیار برای سلامتی به‌صورت پایلوت در دستور کار قرار گرفته تا بعد از تحقیقات و بازارسنجی برای تنوع‌بخشی به کشت و کار در شرایط خشکسالی توسعه یابد.

«پاپایا» چیست؟

«پاپایا» درختی است نسبتا کوچک با یک تنه به ارتفاع ۴ تا ۱۰متر و میوه آن شبیه یک کپسول است. این میوه در نقاط مختلف جهان به‌خصوص در جنوب شرقی آسیا و در قاره آمریکا استفاده فراوانی در آشپزی و تهیه شیرینی‌ها و دسرها دارد و در طب سنتی از برگ‌های پاپایا برای درمان مالاریا و از دودکردن آن برای بیماران مبتلا به آسم استفاده می‌شود. «پاپایا» به‌عنوان یک میوه استوایی بومی مناطق حاره‌ای آمریکا و مکزیک است و در کشورهای هند، آفریقای جنوبی، سریلانکا و فیلیپین هم تولید می‌شود.

تحقیقات درباره کشت گلخانه‌ای

مدیرکل دفتر امور میوه‌های گرمسیری و نیمه‌گرمسیری وزارت جهادکشاورزی در گفت‌وگو با همشهری با بیان اینکه میوه «پاپایا» از دیرباز در فضای باز در سیستان و بلوچستان کشت می‌شده و این روزها حدود ۶۰هکتار سطح زیرکشت در فضای باز دارد، می‌گوید: کشت گلخانه‌ای «پاپایا» در برخی استان‌ها در سطح بسیار کم در حال انجام است تا تحقیقات درباره ارقام، آبیاری، آفات، بازار و نیازسنجی و صنایع‌تبدیلی آن کامل شود.

زهرا جلیلی‌مقدم تأکید می‌کند برای کشت یک محصول ابتدا باید هدف مشخص شود؛ «اگر هدف از کشت پاپایا تازه‌خوری باشد، باید در این زمینه فرهنگ‌سازی صورت گیرد و خواص دارویی و درمانی آن مشخص شود. منتظریم تا بخش تحقیقاتی وزارتخانه در این‌باره اعلام نظر کنند که این گیاه تا چه اندازه امکان توسعه دارد تا همزمان با توسعه، موضوع صنایع تبدیلی و تکمیلی را هم دنبال کنیم.»

کشت در خشکسالی

مدیرکل دفتر امور میوه‌های گرمسیری و نیمه‌گرمسیری وزارت جهادکشاورزی با بیان اینکه «پاپایا» در کمتر از یک سال به باردهی می‌رسد، می‌گوید: «این گیاه ریشه کم‌عمقی دارد، به زهکشی حساس است، آبیاری آن در مراحل اولیه مهم است و به‌طور کلی گفته می‌شود قبل از میوه‌دهی فاصله آبیاری ۷روز و در مرحله میوه‌دهی فاصله بیشتری نیاز است. براساس منابع موجود، در هر هکتار فضای باز ۱۵هزار مترمکعب و در محیط گلخانه ۴۵۰۰ تا ۵۰۰۰مترمکعب آب نیاز دارد.»

به‌گفته جلیلی‌مقدم، اهمیت کشت «پاپایا» در شرایط خشکسالی توسعه کشت این محصول است که در دستور کار وزارت جهادکشاورزی قرار دارد.

بلوچستان؛ بهشت «پاپایا»
منطقه بلوچستان در جنوب سیستان و بلوچستان بیشترین سطح زیرکشت «پاپایا» در فضای باز را دارد و سال گذشته بیش از ۶۰۰تن پاپایا در این منطقه برداشت شد. ۴۰هکتار از سطح باغات بلوچستان به کشت پاپایا یا همان خربزه درختی اختصاص دارد و شهرستان‌های دشتیاری، زرآباد، سرباز، کنارک و چابهار به‌ویژه منطقه «عورکی» بیشترین سطح زیرکشت پاپایا را به‌خود اختصاص داده است.

کشت «پاپایا» در گلخانه با اشتغال ۳نیروی کار

۳۵۰ درخت	۲۰ تا ۱۰۰ میوه	۲۵۰ تا ۵۰۰ گرم	۵۰۰۰ مترمکعب آب
۱۰۰۰مترمربع	۱درخت	۱میوه	۱هکتار

عدد خبر

۱۴۱۰ میلیارد

گیلان

رئیس سازمان جهادکشاورزی گیلان با اشاره به آورده مالی ۱۴۱۰میلیارد تومانی در سال‌جاری برای فندق‌کاران گیلانی گفت: «گیلان جایگاه نخست تولید فندق را در کشور دارد.» به گزارش مهر، صالح محمدی اظهار کرد: «برداشت نوبرانه محصول فندق از باغ‌های اشکورات شهرستان رودسر آغاز شده است.»

۲۶ پروژه

فارس

در قالب دهمین مرحله از جهش عمرانی شیراز ۲۶ پروژه عمرانی، خدماتی و گردشگری در این شهر با اعتبار بیش از ۱۰ هزار میلیارد ریال افتتاح و کلنگ‌زنی شد که از این طرح‌ها می‌توان به ساماندهی ۱۸ کیلومتر از کمربندی شیراز اشاره کرد. به گزارش تسنیم، محمدحسن اسدی، شهردار شیراز گفت: «اصلاح وضعیت نامطلوب کمربندی جنوبی در بخش آسفالت، رفیوژ، ایمنی و ورودی و خروجی در اولویت است.»

عکس خبر

اصفهان

آب‌تنی در میدان نقش جهان
حوض بزرگ میدان نقش جهان اصفهان در این روزهای گرم تابستانی، محلی برای بازی و آب‌تنی کودکان شده که برایشان بسیار لذتبخش و خاطره‌انگیز است.
عکس: ایسنا

آگهی مزایده عمومی شماره ۱۷-۴-۱۴۰۲

سازمان زیباسازی شهر تهران

۱- مزایده گذار : سازمان زیباسازی شهر تهران
۲- موضوع مزایده: صدورمجوز اکران آگهی و تبلیغات بر روی پیکره های تبلیغاتی:

الف) ۱۰ مجموعه تابلوهای تبلیغاتی« بیلبورد» با مبلغ برآورد پایه به تفکیک هر مجموعه به شرح جدول

ردیف	مجموعه	مبلغ پایه مزایده (ریال)
۱	تابلوهای تبلیغاتی «بیلبورد»- مجموعه شماره یک	۲۰۷,۵۵۶,۴۷۹,۷۳۳
۲	تابلوهای تبلیغاتی «بیلبورد»- مجموعه شماره دو	۲۱۷,۲۷۰,۱۰۸,۸۰۵
۳	تابلوهای تبلیغاتی «بیلبورد»- مجموعه شماره سه	۲۰۱,۴۷۹,۵۳۳,۸۳۱
۴	تابلوهای تبلیغاتی «بیلبورد»- مجموعه شماره چهار	۲۳۸,۳۴۶,۷۱۲,۰۶۱
۵	تابلوهای تبلیغاتی «بیلبورد»- مجموعه شماره پنج	۱۸۰,۵۴۴,۶۰۳,۵۰۶
۶	تابلوهای تبلیغاتی «بیلبورد»- مجموعه شماره شش	۱۸۹,۲۳۹,۹۹۶,۷۱۰
۷	تابلوهای تبلیغاتی «بیلبورد»- مجموعه شماره هفت	۲۰۹,۶۶۲,۲۹۷,۱۰۷
۸	تابلوهای تبلیغاتی «بیلبورد»- مجموعه شماره هشت	۱۸۴,۰۷۱,۱۹۳,۰۱۰
۹	تابلوهای تبلیغاتی «بیلبورد»- مجموعه شماره نه	۲۲۱,۰۹۲,۳۴۱,۴۴۴
۱۰	تابلوهای تبلیغاتی «بیلبورد»- مجموعه شماره ده	۱۷۱,۱۲۴,۳۰۳,۱۵۰

ب) ۸ مجموعه تابلوهای تبلیغاتی منصوب بر روی « عرشه پل های هوایی عابر پیاده وسواره رو» با مبلغ برآورد پایه به تفکیک هر مجموعه به شرح جدول

ردیف	مجموعه	مبلغ پایه مزایده (ریال)
۱	تابلوهای تبلیغاتی« عرشه پل‌های هوایی عابر پیاده و سواره رو»- مجموعه شماره یک	۲۰۶,۳۷۵,۳۳۸,۸۸۰
۲	تابلوهای تبلیغاتی« عرشه پل‌های هوایی عابر پیاده و سواره رو»- مجموعه شماره دو	۲۰۲,۷۹۴,۵۴۹,۶۰۳
۳	تابلوهای تبلیغاتی« عرشه پل‌های هوایی عابر پیاده و سواره رو»- مجموعه شماره سه	۱۸۴,۲۴۸,۷۴۰,۳۲۹
۴	تابلوهای تبلیغاتی« عرشه پل‌های هوایی عابر پیاده و سواره رو»- مجموعه شماره چهار	۱۹۰,۲۸۲,۷۵۳,۰۴۲
۵	تابلوهای تبلیغاتی« عرشه پل‌های هوایی عابر پیاده و سواره رو»- مجموعه شماره پنج	۲۰۷,۶۳۶,۵۵۸,۰۲۵
۶	تابلوهای تبلیغاتی« عرشه پل‌های هوایی عابر پیاده و سواره رو»- مجموعه شماره شش	۲۰۹,۷۷۷,۹۹۶,۳۶۱
۷	تابلوهای تبلیغاتی« عرشه پل‌های هوایی عابر پیاده و سواره رو»- مجموعه شماره هفت	۱۸۲,۹۶۱,۴۳۰,۶۳۶
۸	تابلوهای تبلیغاتی« عرشه پل‌های هوایی عابر پیاده و سواره رو»- مجموعه شماره هشت	۴۰,۶۶۸,۴۱۵,۶۳۲

ج) یک مجموعه تابلوهای تبلیغاتی« استند» با مبلغ برآورد پایه به شرح جدول

ردیف	مجموعه	مبلغ پایه مزایده (ریال)
۱	تابلوهای تبلیغاتی «استند»	۳۱۶,۶۵۱,۰۰۵,۰۰۰

د) یک مجموعه تابلوهای تبلیغاتی« استند کتاب» با مبلغ برآورد پایه به شرح جدول

ردیف	مجموعه	مبلغ پایه مزایده (ریال)
۱	تابلوهای تبلیغاتی «استند کتاب»	۱۳,۰۱۸,۳۳۳,۳۳۳

ه) یک مجموعه « پایه های پل طبقه منفی یک بزرگراه امام علی(ع) شمال به جنوب حد فاصل پیروزی تا محلاتی» با مبلغ برآورد پایه به شرح جدول

ردیف	مجموعه	مبلغ پایه مزایده (ریال)
۱	تابلوهای تبلیغاتی« پایه های پل طبقه منفی یک بزرگراه امام علی(ع) شمال به جنوب حد فاصل پیروزی تا محلاتی »	۷,۷۰۶,۶۱۰,۰۰۰

۳- شرایط متقاضی: متقاضی باید شخصیت حقوقی و دارای مجوز تبلیغات محیطی از وزارت فرهنگ و ارشاد اسلامی بوده و نسبت به ارائه آخرین گواهی رتبه بندی(یک الی چهار)، دارای اعتبار سازمان زیبا سازی شهر تهران اقدام نماید.
تبصره: صاحبان نام و علامت تجاری براساس شرایط مندرج در اسناد مزایده می‌توانند در این مزایده شرکت نمایند.
۴- تاریخ توزیع اسناد: اسناد مزایده از تاریخ انتشارآگهی به مدت ۱۰ روز در ساعت اداری ابلاغی و مصوب توزیع می شود.
۵- محل توزیع اسناد: تهران، میدان هفت تیر، خیابان شهید مفتح، روبروی ورزشگاه شهید شیرودی، نبش خیابان شهید شیرودی، پلاک ۲، طبقه اول امور قراردادهای سازمان زیباسازی شهر تهران.
۶- مبلغ تضمین شرکت در مزایده : مبلغ تضامین به تفکیک مجموعه‌ها در اسناد مزایده درج گردیده است.
۷- هزینه خرید اسناد: هزینه خرید اسناد مبلغ ۴,۰۰۰,۰۰۰ریال می باشدکه باید توسط متقاضی به حساب جاری شماره ۴۰۱۰ به نام سازمان زیباسازی شهر تهران نزد بانک شهر شعبه طالقانی کد ۳۶۳ واریز و رسید آن جهت دریافت اسناد مزایده همراه با معرفی نامه معتبر از شرکت مربوطه ارائه گردد.
۸- محل و مهلت ارائه پیشنهاد شرکت در مزایده: در اسناد مزایده ذکر گردیده است.
۹- هزینه انتشار آگهی به عهده برندگان مزایده می باشد.
۱۰- سازمان زیبا سازی شهر تهران درتجدید مزایده و همچنین رد یک یا تمامی پیشنهادات مختار است.
۱۱- جهت کسب اطلاعات بیشتر با شماره تلفن ۹۶۰۴۴۱۴۶ واحد قراردادهای سازمان زیباسازی تماس حاصل نمایید.
۱۲- ضمناً اطلاعات فوق در سایت سازمان به آدرس www.zibasazi.tehran.ir نیز درج گردیده است.

مدیریت ارتباطات و امور بین الملل سازمان زیباسازی شهر تهران

آگهی مزایده عمومی
فروش خودپرداز ۰۹۳۰
(مدیریت شعب شرق استان تهران)

پست بانک ایران
POSTBANK IRAN

پست بانک ایران در نظر دارد تعداد ۲ دستگاه خودپرداز را از طریق مزایده عمومی و با شرایط تعیین شده به شماره فراخوان سیستمی ۱۰۰۲۰۰۱۶۳۲۰۰۰۰۰۱ به فروش رساند. متقاضیان جهت شرکت در مزایده می توانند به نشانی www.setadiran.ir سامانه تدارکات الکترونیک دولت مراجعه نمایند. ضمنا اطلاعات تکمیلی در وب سایت پست بانک ایران به نشانی www.postbank.ir منوی مناقصه و مزایده درج شده است.

تلفنباتک ۸۴۲۸۴-۰۲۱ روابط عمومی www.postbank.ir

همشهری را در شبکه‌های اجتماعی دنبال کنید
@hamshahrinews hamshahrinewspaper @hamshahrinews
twitter instagram telegram

آگهی مزایده عمومی ۱۸-۴-۱۴۰۲

سازمان زیباسازی شهر تهران

۱- مزایده گزار : سازمان زیباسازی شهر تهران
۲- موضوع مزایده: تبدیل کاربری خانه اتحادیه به پارک موضوعی مشاهیر و مفاخر ملی به همراه بخش های جانبی نظیر (کافه و رستوران، عکاسی، گیفت شاپ و...)
۳- مبلغ پایه مزایده : مبلغ ۱,۴۵۰,۰۰۰,۰۰۰(یک میلیارد و چهارصد و پنجاه میلیون) ریال اجاره هر ماه وجمعا به مبلغ ۱۷,۴۰۰,۰۰۰,۰۰۰(هفده میلیارد و چهارصد میلیون) ریال برای سال اول
شرایط متقاضیان:
الف)کلیه اشخاص حقیقی و حقوقی دارای مجوز فعالیت از وزارت میراث فرهنگی و گردشگری
ب)دارای حداقل ۲ پروژه مشابه (پارک موضوعی) در رزومه کاری خود باشند.
۴- تاریخ توزیع اسناد: اسناد مزایده از تاریخ انتشارآگهی به مدت ۱۰ روز (در ساعات اداری) توزیع می شود.
۵- محل توزیع اسناد: تهران،میدان هفت تیر،خیابان شهید مفتح،روبروی ورزشگاه شهید شیرودی،نبش خیابان شهید شیرودی، پلاک ۲، طبقه اول امور قراردادهای سازمان زیباسازی شهر تهران.
۶- مبلغ تضمین شرکت در مزایده : مبلغ ۸۷۰,۰۰۰,۰۰۰ (هشتصد و هفتاد میلیون) ریال که باید براساس شرایط مندرج در اسناد مزایده بدون قید و شرط ارائه گردد.
۷- هزینه خرید اسناد:هزینه خرید اسناد مبلغ ۴,۰۰۰,۰۰۰ریال می باشدکه باید توسط متقاضی به حساب جاری شماره ۴۰۱۰ به نام سازمان زیباسازی شهر تهران نزد بانک شهر شعبه طالقانی کد ۳۶۳ واریز و رسید آن جهت دریافت اسناد مزایده همراه با معرفی نامه معتبر از شرکت مربوطه ارائه گردد.
۸- محل و مهلت ارائه پیشنهاد شرکت در مزایده: در اسناد مزایده ذکر گردیده است.
۹- هزینه انتشار آگهی به عهده برنده مزایده می باشد.
۱۰- سازمان زیبا سازی شهر تهران درتجدید مزایده و همچنین رد یک یا تمامی پیشنهادات مختار است.
۱۱- جهت کسب اطلاعات بیشتر با شماره تلفن ۹۶۰۴۴۱۴۶ واحد قراردادهای سازمان زیباسازی تماس حاصل نمایید.
۱۲- ضمناً اطلاعات فوق در سایت سازمان به آدرس www.zibasazi.tehran.ir نیز درج گردیده است.

مدیریت ارتباطات و امور بین الملل سازمان زیباسازی شهر تهران

آگهی مناقصه عمومی ۲۰-۴-۱۴۰۲

سازمان زیباسازی شهر تهران

۱- مناقصه گزار: سازمان زیباسازی شهر تهران
۲-موضوع مناقصه: تهیه و تحویل به انبار ۸۰۰۰ متر مربع کفپوش(گرانولی) شیاردار(غیرشانه تخم مرغی) زمین بازی کودکان(شامل ۸۰۰۰ عدد تایل(۴۰mm*۱۰۰۰mm*۱۰۰۰mm).
۳- مبلغ برآورد اولیه: ۲۰,۰۰۰,۰۰۰,۰۰۰ (بیست میلیارد ریال)
۴- مدت اجرای کار: از تاریخ ابلاغ قرارداد به مدت ۳ ماه می باشد.
۵- شرایط متقاضیان(متقاضیان می‌بایست دارای شرایط ذیل باشند):
۵-۱- شرکت های داری سابقه کار مشابه(لزوم ارائه مستندات حداقل ۲ قرارداد مرتبط پیشین) و دارای اساسنامه با موضوع مبلمان شهری یا کفپوش و یا عنوان مرتبط
۶-تاریخ توزیع اسناد: اسناد مناقصه از تاریخ انتشارآگهی در روزنامه همشهری به مدت ۱۰ روز (درساعات اداری) توزیع می‌شود.
۷-محل توزیع اسناد: تهران، میدان هفت تیر، خیابان شهید مفتح جنوبی، روبروی ورزشگاه شهید شیرودی، نبش خیابان شهید شیرودی، پلاک ۲، طبقه اول امور قراردادهای سازمان زیباسازی شهر تهران
۸- مبلغ تضمین شرکت در مناقصه: مبلغ ۱,۰۰۰,۰۰۰,۰۰۰(یک میلیارد ریال) که باید براساس شرایط مندرج در اسناد مناقصه بدون قید و شرط ارائه گردد.
۹- هزینه ارائه اسناد: هزینه خرید اسناد مبلغ ۳,۰۰۰,۰۰۰ (سه میلیون) ریال می باشد که باید توسط متقاضی به حساب شماره ۴۰۱۰ به نام سازمان زیباسازی شهر تهران نزد بانک شهر شعبه طالقانی کد ۳۶۳ واریز و رسید آن جهت دریافت اسناد مناقصه همراه با معرفی نامه معتبر از شرکت مربوطه ارائه گردد.
۱۰-هزینه انتشار آگهی به عهده برنده مناقصه می باشد.
۱۱-محل و مهلت ارائه پیشنهاد شرکت در مناقصه: در اسناد مناقصه ذکر گردیده‌است.
۱۲- سازمان زیبا سازی در رد یک یا تمامی پیشنهادات مختار است.
۱۳- جهت کسب اطلاعات بیشتر با شماره تلفن ۹۶۰۴۴۴۸۰ واحد قراردادها تماس حاصل نمایید.
۱۴- ضمناً اطلاعات فوق در سایت سازمان به آدرس www.zibasazi.tehran.ir نیز درج گردیده است.

مدیریت ارتباطات و امور بین الملل سازمان زیباسازی شهر تهران

فناوری

گوشی جدید با سیستم‌عامل بومی

روز گذشته یک گوشی هوشمند ایرانـی با سیسـتم عامل بومی رونمایی شد. این گوشی با سـخت افزار میان رده، بر بستر Web 3.0، موفقیت در بازارهای جهانی را هدف قرار داده است. به گزارش همشهری، پیش از این عیسـی زارع پور، وزیر ارتباطات از تلاش برای توسعه گوشی‌های هوشمند ساخت کشور مبتنی بر سیستم عامل داخلی خبر داده بود. مقامات کشـور برای رسیدن به هدف ساخت یک میلیون گوشی هوشمند تا پایان ۱۴۰۲ از شرکت‌های فعال در این زمینه با ارائه تسـهیلات حمایت می‌کنند. طراحی این گوشـی در ایران اما تولید آن در چین صورت گرفته اسـت. سیستم عامل این گوشی داخلی و به نام شرکت ایرانی و مبتنی بر اندروید ۱۳ است. گوشی هوشمند ایرانی از نمایشگر 6.78 اینچی OLED و ۱۲۰ هرتزی با وضـوح FHD+ و لبه‌های خمیده بهره می‌برد. همچنین با بهره‌مندی از مودم 5G از شـبکه Wi-Fi 6 و Bluetooth 5.2 پشـتیبانی می‌کنـد. رم ۸ گیگابایتی و حافظه ذخیره‌سازی ۲۵۶ گیگابایتی از دیگر ویژگی‌های این گوشی است. این گوشی با تخفیف ۲۴ درصدی با قیمت حدود ۱۰ میلیون تومان برای تحویل در مردادماه جهت فروش قرار گرفته است.

عدد خبر

۱۰ سال

سونی و مایکروسافت با یکدیگر به توافق رسیدند تا بازی پرطرفدار Call of Duty حتی پس از اضافه‌شدن اکتیویژن بلیزارد به زیرمجموعه مایکروسـافت، همچنان به‌مدت ۱۰ سال برای پلی‌استیشن منتشر شود. به‌نظر می‌رسد که با این توافق حالا دیگر بایـد منتظر تکمیل قـرارداد خرید اکتیویـژن باشـیم. مایکروسـافت، اعلام کرد که این شـرکت با سـونی توافق کرده اسـت تـا بـازی «کال آف دیوتـی» را روی پلی‌استیشن نگه دارد.

۹۱ میلیارد تومان

مصطفی بغـدادی، مدیر توسـعه اکوسیسـتم صندوق نوآوری و شکوفایی گفت: در همـکاری بـا ۲۷ شـتاب‌دهنده دانش‌بنیـان، تاکنـون ۹۱ میلیـارد تومـان تامین سـرمایه بذری انجـام داده‌ایم. در مرحلـه بالاتـر کـه اسـتارت‌آپ‌ها نیـاز به سرمایه بیشتری دارند، صندوق نوآوری در همکاری با صندوق‌های پژوهش و فناوری به حمایت از استارت‌آپ‌ها می‌پردازد.

تشخیص ۲ سرطان با هوش مصنوعی

ایران با تولید انسولین و فرآورده‌های پلاسمایی، به‌زودی از واردات بی‌نیاز می‌شود

دانش‌بنیان

عمادالدین قاسمی‌پناه
روزنامه‌نگار

درحالی‌کـه واکسن‌سـازی در ایران سـابقه‌ای طولانـی دارد و فرایند رو به رشدی را تاکنون طی کرده، روز گذشته دبیر ستاد توسـعه اقتصاد دانش بنیان سلامت از تولید ۳ واکسـن با همکاری بخش خصوصی و حمایت معاونت علمی و فناوری ریاست‌جمهوری و صندوق نوآوری و شکوفایی خبر داد. همچنین بهره‌گیری از هوش مصنوعی در حوزه سلامت و تولید فرآورده‌های پلاسمایی از بخش‌های قابل توجه نشست خبری مصطفی قانعی بود. با این حال، از آنجا که پیش از این قانعی، دبیر ستاد توسعه زیست فناوری معاونت علمی هم بوده اسـت، گریزی هم به این حوزه زده شـد تا بر جایگاه رو به توسعه کشور در بیوتکنولوژی تأکید شود.

طرح: همشهری/ بهرام غروی

صادرات محصولات زیستی به ۱۷ کشور

دبیر سـتاد توسـعه اقتصاد دانـش بنیان سلامت در پاسخ به پرسش همشهری درباره جایگاه ایـران در حوزه زیسـت فناوری به گزارش سازمان ملل اشاره کرد و گفت: «به استناد این گزارش، در آسیا به لحاظ تعداد محصولات زیسـتی در رتبه سوم و چهارم قرار داریم.»

مصطفی قانعی با اشـاره به اینکه «منطقه» را ما تعریف کرده‌ایم، ادامه داد: «در منطقه به لحاظ تولید محصولات زیستی رتبه اول را داریم.»

با این حال، مصطفی قانعـی یادآوری کرد که به لحاظ انتشارات علمی در رتبه ۱۲ قرار داریم. به گفته او، محصـولات فرآورده‌های زیسـتی ایران اکنـون به ۱۷ کشـور صادر می‌شـود و به لحـاظ صـادرات، رتبه اول صادرات دانش‌بنیان‌ها مربوط به محصولات زیستی است.

پلاسما، ۲ سال دیگر

دبیر ستاد توسعه اقتصاد دانش بنیان سلامت در نشست خبری به نارضایتی مردم از کمبود فرآورده‌های پلاسمایی اشاره کرد و توضیح داد: باوجود اینکه ایران از ۴۰ سال پیش کار پالایشگاه پلاسـما را کلید زده، اما تقریبا از ۲۰ سال گذشته، عملا این پالایشگاه‌ها بسته شده‌اند و طی آن سالانه چیزی حدود ۱۰۰ میلیون دلار در این حوزه واردات داریم. قانعی با این حال، از حمایت‌های صورت گرفته از یک شرکت دانش بنیان خبر داد و اظهار امیدواری کرد که تا ۲ سال آینده کل نیاز کشور به فرآورده‌های پلاسمایی رفع شود.

هوش مصنوعی برای سلامت

بهره‌گیری از هوش مصنوعی در حوزه سلامت و نقش آن در کاهش هزینه‌ها و بالا بردن دقت خدمات پزشکی هم بخشی دیگر از این نشست خبری بود. قانعی با اشاره به اینکه هوش مصنوعی از موضوعاتی است که همه می‌کوشند جایگاه آن را در حوزه کاری خود تعریف کنند، گفت: این ستاد قراردادی با بیمه سلامت منعقد کرده که قرار است این بیمه در ۲ حوزه درمان سرطان پستان به‌عنوان شایع‌ترین سرطان و سرطان ریه به‌عنوان کشنده‌ترین سرطان سرمایه‌گذاری کند. به گفته او، در این همکاری قرار است هوش مصنوعی در حوزه تشخیص این ۲ سرطان به کمک پزشکان و کاهش هزینه‌ها بیاید.

۲ سرطان
پستان و ریه به کمک هوش‌مصنوعی تشخیص داده می‌شوند

تولید ۳ واکسن

دبیر ستاد توسعه اقتصاد دانش بنیان سلامت از تولید ۳ واکسن با همکاری بخش خصوصی و حمایـت معاونت علمی و فناوری ریاسـت‌جمهوری و صندوق نوآوری و شکوفایی خبر داد.

به‌گفته او، واکسن سینه پهلو، واکسن روتا ویروس که مربوط به اسـهال در کودکان است و واکسـن ۴ ظرفیتی سرطان رحم، واکسن‌های تولید شده هستند.

قانعی همچنین از پایان یافتن فاز یک واکسن کرونا مبتنی بر mRNA خبر داد و گفت: «اجـرای فازهای بعدی این واکسن در دسـتور کار محققان قرار دارد.»

سال آینده، تولید انسولین

دبیر ستاد توسعه اقتصاد دانش بنیان سلامت همچنین با اشـاره به واردات ۱۵۰ میلیون دلاری انسولین، از تولید انسولین در سال آینده خبر داد و گفت: «پیش از این تنها یک شرکت در تولید و تهیه انسولین فعالیت می‌کرد، اما با انعقاد قراردادی بین معاونت علمی و فناوری ریاسـت‌جمهوری و صندوق نوآوری و شکوفایی قرار است ۳ شرکت، تولید انسـولین را در دستور کار خود قرار دهند.»

تلاش برای کاهش ارزبری

دبیر ستاد توسـعه اقتصاد دانش بنیان سلامت با اشـاره به اینکه سالانه ۶۰۰ میلیون دلار در ۳ حوزه انسولین، واکسن و پلاسما هزینه شده، عنوان کرد که تولید در این ۳ حـوزه می‌تواند کاهش قابـل توجهی را در خروج ارز به همراه داشته باشـد. قانعی در این زمینه، همچنین به تفاهمنامه‌ای اشاره کرد که ستاد توسعه اقتصاد دانش بنیان سـلامت با سازمان برنامه و بودجه، معاونت درمان و بیمه سـلامت منعقد کرده است. به گفته او، بر مبنای این تفاهمنامه قرار اسـت که از کل قیمتی که سالانه برای واردات هزینه می‌کنیم، ۷۰ درصد به دانش‌بنیان‌ها در داخل داده شود تا همان محصول را با کیفیت و اسـتاندارد جهانی تولید کنیم که خود عملا ۳۰ درصد ارزبری خواهد داشت.

دانش

هشدار سازمان ملل درباره پیشرفت کاشت تراشه در مغز

سـازمان ملـل دربـاره پیشـرفت‌های مضـر فنـاوری هوش‌مصنوعـی و ایمپلنت‌هـای مغزی هشـدار داد. به گزارش بیزنس‌اینسـایدر، این آژانـس بین‌المللی معتقد است چیپ‌ست‌های قابل کاشت در مغز و اسکن‌های مغزی می‌توانند به هوش مصنوعی اجـازه دهند حریم خصوصی افکار انسـانی را نقض کنـد. ماریاگراتزیا اسـکوچیرانی، اقتصاددان سـازمان آموزشـی، علمی و فرهنگی سازمان ملل متحد در این‌بـاره گفت: از آنجا کـه هوش مصنوعی حوزه نوروتکنولوژی را تقویت می‌کند، باید در این زمینه با احتیاط حرکت کرد. گابریلا راموس، دستیار مدیرکل علوم اجتماعی و انسانی یونسکو نیز گفت که این فناوری به‌طور بالقوه قابلیت‌های گسترده و مضری دارد. راموس گفت: ما در مسیر حرکت به‌سوی دنیایی هستیم که در آن با الگوریتم‌ها می‌توانیم فرایندهای ذهنی افراد را رمزگشایی کنیم و به‌طور مستقیم مکانیسم‌های مغزی را که زیربنای نیات، احساسات و تصمیم‌های آنها هستند دستکاری کنیم. آنتونیو گوترش، دبیرکل سازمان ملل متحد، گفت که این فناوری با سرعت بالا و غیرقابل توقف در حال پیشرفت است.

مقامات سازمان ملل هشـدار داده‌اند این فناوری در عین حال که می‌تواند زندگی را تغییر دهد، ممکن اسـت هزینه داشته باشد. آژانس بین‌المللی یونسکو برای بررسی عملکرد ایمپلنت عصبی با هانا گالوین، زنـی مبتلا به صرع که یک دستگاه نوروتکنیک در مغزش کاشته شده است تا تشنج‌ها را تشـخیص دهد و بیمار را از زمان تشنج و غش آگاه کند، صحبت کرد. گالوین گفت این دستگاه در نهایت زندگی را برای او بدتر کرد و روزانه بیش از ۱۰۰ تشـنج دارد که دائماً دسـتگاه را فعال می‌کند. گالوین که در نهایت دسـتگاه را برداشته بود، به یونسـکو گفت: احساس می‌کردم کسی در سرم است و بیشـتر و بیشتر افسرده می‌شـدم. اصلا از آن خوشم نمی‌آمد. اسکوچیرانی گفت: این فناوری می‌تواند برای افـراد دیگری خوب باشـد. مثلا به افراد نابینا اجازه می‌دهد ببینند یـا افرادی که فلج هسـتند راه بروند. آدری آزولای، مدیر یونسـکو نیز گفت: تکنولـوژی عصبی می‌تواند به حل بسیاری از مسائل بهداشتی کمک کند، اما در عین حـال می‌تواند به مغز افراد دسترسـی پیدا کند و آن را دستکاری کند و اطلاعاتی درباره هویت و احساسـات ما تولید کند.

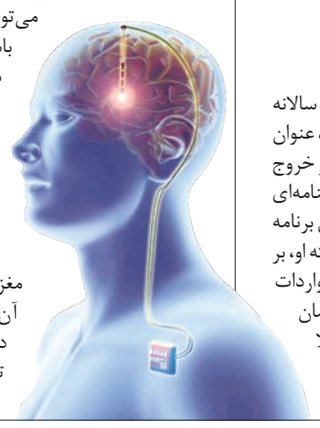

آگهی مناقصه عمومی

شـهرداری منطـقه ۱۲ در نظر دارد اجرای عمـلیات مشـروحه ذیل را از طریق مناقصه عمومی با اعتبار به صورت نقد و غیـرنقد به بخش خصوصی واگذار نماید، بدینوسیله واجدین شرایط می‌توانند جهت دریافت اسـناد مناقصه به امور قراردادهای منطقه ۱۲ واقع در میدان شـهدا، نبش خیابان عظیم‌زادگان طبقه دوم مراجعه نمایند. جهت دریافت اسناد داشتن فلش الزامی می‌باشد.

موضوع پروژه	برآورد اولیه پروژه (ریال)	سپرده شرکت در مناقصه در قالب ضمانت‌نامه بانکی و یا واریز نقدی (ریال)	مدت انجام خدمات (ماه)	شرایط متقاضی	مهلت دریافت و تحویل اسناد
خرید چمن مصنوعی، فنس و متعلقات مربوطه جهت زمین‌های ورزشی	۳۵,۸۷۴,۴۰۰,۰۰۰	۱,۱۰۰,۰۰۰,۰۰۰	۱۲	اشخاص حقیقی یا حقوقی	تا پایان ساعت اداری شنبه مورخ ۱۴۰۲/۰۵/۰۷ تحویل دبیرخانه منطقه ۱۲ گردد.
خرید فلاورباکس بزرگ چوبی فلزی (گلجای)	۵۰,۰۰۰,۰۰۰,۰۰۰	۱,۵۰۰,۰۰۰,۰۰۰	۳		

روابط عمومی شهرداری منطقه ۱۲ تهران

آگهی مناقصه **شرکت صنعتی محورسازان ایران‌خودرو** در نظر دارد ساخت ۵ دستگاه تابلو فشار ضعیف ۴۰۰ ولت خود را از طریق مناقصه به سازنده عضو انجمن تابلوسازان و دارای گواهینامه گرید B تابلوسازی واگذار نماید و اطلاعات تکمیلی در محل شرکت ارائه می‌گردد. برنده مناقصه می‌بایستی ظرف مدت یک هفته پس از اعلام نتیجه نسبت به انعقاد قرارداد و شروع فعالیت اقدام نماید. از کلیه متقاضیان دعوت می‌شود جهت دریافت فرم شرایط مناقصه (در صورت ارائه رسید پرداخت وجه اسناد مناقصه) از تاریخ درج آگهی به مدت یک هفته به آدرس تهران، کیلومتر ۱۰ جاده مخصوص کرج، شرکت صنعتی محورسازان ایران خودرو (واحد تامین و تدارکات) مراجعه و یا جهت کسب اطلاعات بیشتر با شماره تلفن ۴۴۵۰۴۹۴۴ داخلی ۳۳۷ تماس حاصل نمایند. لازم به ذکر است شرکت در قبول یا رد پیشنهادات ارائه شده مختار می‌باشد. هزینه آگهی به عهده برنده مناقصه می‌باشد. روابط عمومی

(دو مرحله‌ای) کد آگهی: /ط ۵۴۹م/

آگهی مناقصه عمومی شماره ۲۰۰۲۰۰۵۰۵۰۰۰۰۰۰۳ سال ۱۴۰۲

شرکت واحد اتوبوسرانی تهران و حومه در نظر دارد نسبت به خرید ۵۷۵۰ ثوب شلوار مورد نیاز پرسنل (راننده ـ نگهبان و اتاق‌دار) و ۵۰۴۴ ثوب پیراهن (راننده و عوامل خطوط) ۳۶۶ ثوب (پیراهن نگهبان) و ۳۴۰ ثوب (پیراهن اتاق دار) خود از طریق مناقصه عمومی از طریق تولیدکنندگان معتبر داخلی اقدام نماید. لذا واجدین شرایط می‌توانند نسبت به رویت آگهی سیستمی از طریق سایت http://bus.tehran.ir اقدام نموده و به منظور شفاف‌سازی معاملات جهت تعریف امضای دیجیتال از طریق سایت www.gica.ir و انجام الکترونیک آن ضروری است شرکت کنندگان نسبت به تهیه توکن (token) جهت دریافت و بارگذاری اسناد و مدارک مربوطه از طریق سایت http://business.tehran.ir (تالار معاملات شهرداری تهران) و http://setadiran.ir (سامانه تدارکات الکترونیکی دولت) به شماره فراخوان ۲۰۰۲۰۰۵۰۵۰۰۰۰۰۰۳ اقدام نمایند.
شایان ذکر است مهلت دریافت اسناد از تاریخ چاپ آگهی تا ساعت ۱۷:۰۰ مورخ ۱۴۰۲/۰۴/۳۱ بوده و مدارک دریافتی پس از تکمیل می‌بایست حداکثر تا ساعت ۱۳:۰۰ روز شنبه مورخ ۱۴۰۲/۰۵/۱۴ با امضای دیجیتال در سایت مذکور بارگذاری و پیشنهادهای بارگذاری شده ساعت ۱۳:۰۰ روز یکشنبه مورخ ۱۴۰۲/۰۵/۱۵ بازگشائی و قرائت می‌گردد. همچنین به منظور کسب اطلاعات بیشتر با شماره تلفن ۷۷۱۸۱۵۳۳ تماس حاصل نمایند.
میزان سپرده شرکت در مناقصه مبلغ ۴,۳۱۲,۵۰۰,۰۰۰ ریال (چهار میلیارد و سیصد و دوازده میلیون و پانصد هزار ریال) خواهد بود که در قالب واریز نقدی به حساب شماره ۷۰۰۵۳۴۰۹۴۱ بانک شـهر شعبه هنگام کد ۲۰۹ یا چک تضمینی یا ضمانت‌نامه بانکی معتبر قابل تمدید می‌باشد و اصل ضمانت‌نامه بصورت لاک و مهر شده حداکثر تا ساعت ۱۳:۰۰ روز شـنبه مورخ ۱۴۰۲/۰۵/۱۴ تحویل اداره کل حراست به آدرس تهران ـ میدان رسالت ـ خیابان هنگام ـ ساختمان مرکزی شرکت واحد ـ طبقه دوم ـ اطاق شماره یک می‌گردد. بدیهی است مسئولیت هرگونه پیامدهای احتمالی در خصوص عدم آشنایی و نداشتن توان فنی بر عهده شرکت‌کننده می‌باشد.
تمامی متقاضیان شرکت در مناقصه موظفند ، در هنگام تحویل پاکت «الف» نسبت به ارائه شناسه ملی برای اشخاص حقوقی و کد ملی و تاریخ تولد برای اشخاص حقیقی اقدام نمایند.
روابط عمومی و امور بین الملل شرکت واحد اتوبوسرانی تهران و حومه

(دو مرحله‌ای) کد آگهی: /ط ۴۶۰م/

آگهی مناقصه عمومی شماره ۲۰۰۲۰۰۵۰۵۰۰۰۰۰۰۴ سال ۱۴۰۲

شرکت واحد اتوبوسرانی تهران و حومه در نظر دارد نسبت به خرید ۱۱۰۰ جفت کفش (ایمنی سر پنجه فولادی) ۳۴۰۰ جفت (کفش چرمی) و ۵۰ جفت کفش (عایق برق پنجه کامپوزیتی) خود از طریق مناقصه عمومی از طریق تولیدکنندگان معتبر داخلی اقدام نماید. لذا واجدین شرایط می‌توانند نسبت به رویت آگهی سیستمی از طریق سایت http://bus.tehran.ir اقدام نموده و به منظور شفاف‌سازی معاملات جهت تعریف امضای دیجیتال از طریق سایت www.gica.ir و انجام الکترونیک آن ضروری اسـت شـرکت کنندگان نسبت به تهیه توکن (token) جهت دریافت و بارگذاری اسناد و مدارک مربوطه از طریق سایت http://business.tehran.ir (تالار معاملات شهرداری تهران) و http://setadiran.ir (سامانه تدارکات الکترونیکی دولت) به شماره فراخوان ۲۰۰۲۰۰۵۰۵۰۰۰۰۰۰۴ اقدام نمایند.
شایان ذکر است مهلت دریافت اسناد از تاریخ چاپ آگهی تا ساعت ۱۷:۰۰ مورخ ۱۴۰۲/۰۴/۳۱ بوده و مدارک دریافتی پس از تکمیل می‌بایست حداکثر تا ساعت ۱۳:۰۰ روز شـنبه مورخ ۱۴۰۲/۰۵/۱۴ با امضای دیجیتال در سایت مذکور بارگذاری و پیشنهادهای بارگذاری شده ساعت ۱۳:۱۵ روز یکشنبه مورخ ۱۴۰۲/۰۵/۱۵ بازگشائی و قرائت می‌گردد. همچنین به منظور کسب اطلاعات بیشتر با شماره تلفن ۷۷۱۸۱۵۳۳ تماس حاصل نمایند.
میزان سپرده شرکت در مناقصه مبلغ ۲,۱۰۷,۵۰۰,۰۰۰ ریال (دو میلیارد و یکصد و هفت میلیون و پانصد هزار ریال) خواهد بود که در قالب واریز نقدی به حساب شماره ۷۰۰۵۳۴۰۹۴۱ بانک شهر شعبه هنگام کد ۲۰۹ یا چک تضمینی یا ضمانت‌نامه بانکی معتبر قابل تمدید می‌باشد و اصل ضمانت‌نامه بصورت لاک و مهر شده حداکثر تا ساعت ۱۳:۰۰ روز شنبه مورخ ۱۴۰۲/۰۵/۱۴ تحویل اداره کل حراست به آدرس تهران ـ میدان رسالت ـ خیابان هنگام ـ ساختمان مرکزی شرکت واحد ـ طبقه دوم ـ اطاق شماره یک می‌گردد. بدیهی است مسئولیت هرگونه پیامدهای احتمالی در خصوص عدم آشنایی و نداشتن توان فنی بر عهده شرکت‌کننده می‌باشد.
تمامی متقاضیان شرکت در مناقصه موظفند ، در هنگام تحویل پاکت «الف» نسبت به ارائه شناسه ملی برای اشخاص حقوقی و کد ملی و تاریخ تولد برای اشخاص حقیقی اقدام نمایند.
روابط عمومی و امور بین الملل شرکت واحد اتوبوسرانی تهران و حومه

کد آگهی: /ط ۴۶۱م/

آگهی مزایده عمومی شماره ۵۰۰۲۰۰۵۰۵۰۰۰۰۰۰۱ سال ۱۴۰۲

شـرکت واحـد اتوبوسـرانی تهـران و حومه در نظـر دارد یک بـاب سـاختمان ۱۸۰ متری واقـع در تهـران خیابان شـهید رجائی ـ میدان بهشـت ـ خیابان طباطبائی ـ توقفگاه شـماره ۴ از طریق مزایده عمومی در قالب قرارداد اجاره اقدام نماید. واجدین شـرایط می‌توانند نسـبت به رویت آگهی سیستمی از طریق سـایت http://bus.tehran.ir اقدام نموده و به منظور شفاف‌سـازی معامـلات جهت تعریف امضای دیجیتال از طریق سـایت www.gica.ir و انجام الکترونیک آن و تهیه توکن (token) جهت دریافت و بارگذاری اسـناد و مدارک مربوطه از طریق سـایت http://business.tehran.ir (تالار معاملات شـهرداری تهران) و http://setadiran.ir (سامانه تدارکات الکترونیکی دولت) به شماره فراخوان ۵۰۰۲۰۰۵۰۵۰۰۰۰۰۰۱ اقدام نمایند. همچنین به منظور کسب اطلاعات بیشتر با شماره تلفن ۷۷۱۸۱۵۳۳ تماس حاصل نمایند. شایان ذکر است مهلت دریافت اسناد ازتاریخ چاپ آگهی تا ساعت ۱۷:۰۰ روز یکشنبه مورخ ۱۴۰۲/۰۵/۰۱ بوده و متقاضیان پیشنهاد قیمت خود « پاکت ج » را مطابق فرم پیوست شماره « ۸ » اسناد مزایده از طریق ثبت در سایت http://setadiran.ir با امضای الکترونیکی بارگذاری نموده و محتویات پاکتهای «الف» و «ب» را بصورت فیزیکی حداکثرتا پایان وقت اداری (سـاعت ۱۳:۰۰) روز شـنبه مورخ ۱۴۰۲/۰۵/۱۴ به آدرس : تهران ـ میدان رسالت ـ خیابان هنگام ـ ساختمان مرکزی شرکت واحد ـ طبقه دوم ـ اطاق شماره یک تحویل و رسید دریافت دارند. میزان سپرده شرکت در مزایده معادل **۵٪ (پنج درصد) مجموع مبلغ پیشنهادی** خواهد بود که در قالب واریز نقدی به حساب شماره ۷۰۰۵۳۴۰۹۴۱ بانک شهر شعبه هنگام کد ۲۰۹ و ارائه اصل فیش یا چک تضمین شده یا ضمانت‌نامه بانکی معتبر قابل تمدید تحویل می‌گردد. پیشـنهادهای دریافتی سـاعت ۱۳:۳۰ روز یکشـنبه مورخ ۱۴۰۲/۰۵/۱۵ بازگشـائی شده و قرائت می‌گردد. بدیهی است مسئولیت هرگونه پیامدهای احتمالی در خصوص عدم آشنایی و نداشتن توان فنی بر عهده شرکت‌کننده می‌باشد.
« تمامی متقاضیان شرکت در مزایده موظفند در هنگام تحویل پاکت ها ، نسبت به ارائه شناسه ملی برای اشخاص حقوقی و کد ملی و تاریخ تولد برای اشخاص حقیقی اقدام نمایند. »
روابط عمومی و امور بین الملل شرکت واحد اتوبوسرانی تهران و حومه

(دو مرحله‌ای) کد آگهی: /ط ۴۶۲م/

آگهی مناقصه عمومی شماره ۲۰۰۲۰۰۵۰۵۰۰۰۰۰۰۵ سال ۱۴۰۲

شـرکت واحد اتوبوسرانی تهران و حومه در نظر دارد نسبت به **قطعات سخت‌افزاری کامپیوتر** خود از طریق مناقصه عمومی از تامین‌کنندگان معتبر داخلی خریداری نماید. لذا واجدین شـرایط می‌توانند نسبت به رویت آگهی سیستمی از طریق سایت http://bus.tehran.ir اقدام نموده و به منظور شفاف‌سازی معاملات جهت تعریف امضای دیجیتال از طریق سـایت www.gica.ir و انجام الکترونیک آن ضروری اسـت شـرکت کنندگان نسبت به تهیه توکن (token) جهت دریافت و بارگذاری اسـناد و مدارک مربوطه از طریق سـایت http://business.tehran.ir (تالار معاملات شـهرداری تهران) و http://setadiran.ir (سـامانه تدارکات الکترونیکی دولت) به شماره فراخوان ۲۰۰۲۰۰۵۰۵۰۰۰۰۰۰۵ اقدام نمایند.
شایان ذکر است مهلت دریافت اسناد از تاریخ چاپ آگهی تا ساعت ۱۷:۰۰ مورخ ۱۴۰۲/۰۴/۳۱ بوده و مدارک دریافتی پس از تکمیل می‌بایست حداکثر تا ساعت ۱۳:۰۰ روز شـنبه مورخ ۱۴۰۲/۰۵/۱۴ با امضای دیجیتال در سایت مذکور بارگذاری و پیشنهادهای بارگذاری شده ساعت ۱۳:۴۵ روز یکشنبه مورخ ۱۴۰۲/۰۵/۱۵ بازگشائی و قرائت می‌گردد. همچنین به منظور کسب اطلاعات بیشتر با شماره تلفن ۷۷۱۸۱۵۳۳ تماس حاصل نمایند.
میزان سپرده شرکت در مناقصه مبلغ ۷,۸۰۰,۰۰۰,۰۰۰ ریال (هفت میلیارد و هشتصد میلیون ریال) خواهد بود که در قالب واریز نقدی به حساب شماره ۷۰۰۵۳۴۰۹۴۱ بانک شهر شعبه هنگام کد ۲۰۹ یا چک تضمینی یا ضمانت‌نامه بانکی معتبر قابل تمدید می‌باشد و اصل ضمانت‌نامه بصورت لاک و مهر شده حداکثر تا ساعت ۱۳:۰۰ روز شنبه مورخ ۱۴۰۲/۰۵/۱۴ تحویل اداره کل حراست به آدرس تهران ـ میدان رسالت ـ خیابان هنگام ـ ساختمان مرکزی شرکت واحد ـ طبقه دوم ـ اطاق شماره یک می‌گردد. بدیهی است مسئولیت هرگونه پیامدهای احتمالی در خصوص عدم آشنایی و نداشتن توان فنی بر عهده شرکت‌کننده می‌باشد.
تمامی متقاضیان شرکت در مناقصه موظفند ، در هنگام تحویل پاکت «الف» نسبت به ارائه شناسه ملی برای اشخاص حقوقی و کد ملی و تاریخ تولد برای اشخاص حقیقی اقدام نمایند.
روابط عمومی و امور بین الملل شرکت واحد اتوبوسرانی تهران و حومه

همشهری ورزشی
سه‌شنبه ۲۶ تیر ۱۴۰۲ ■ ۲۹ ذی‌الحجه ۱۴۴۴ ■ سال سی‌ویکم ■ شماره ۸۸۳۲

پیام تشکر رهبر انقلاب به مناسبت قهرمانی تیم ملی والیبال جوانان در جهان

حضرت آیت‌الله خامنه‌ای در پیامی، از تیم ملی والیبال جوانان جمهوری اسلامی ایران به مناسبت قهرمانی در جهان تقدیر کردند

بسمه تعالی

جوانان عزیز قهرمان والیبال

دل ملت ایران را با بازی خوب خود شاد کردید. از همه‌ی شما متشکرم.

سیّدعلی خامنه‌ای
۲۶ تیرماه ۱۴۰۲

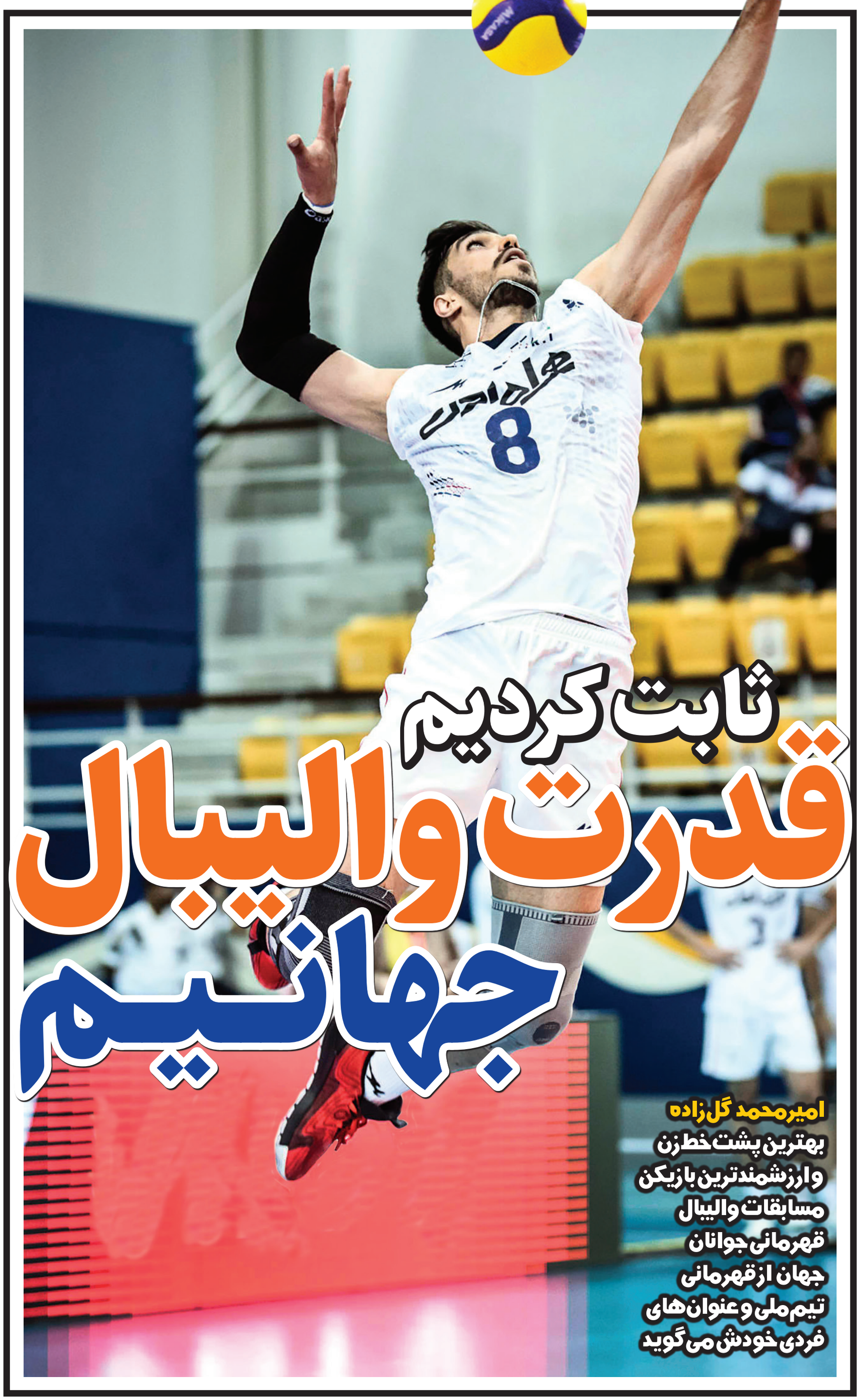

ثابت کردیم قدرت والیبال جهانیم

امیرمحمد گل‌زاده بهترین پشت‌خط‌زن و ارزشمندترین بازیکن مسابقات والیبال قهرمانی جوانان جهان از قهرمانی تیم ملی و عنوان‌های فردی خودش می‌گوید

19th Asian Games
Hangzhou 2022

067
روز مانده تا
بازی‌های آسیایی

لیگ برتر خلیج فارس
Persian Gulf Pro League

017
روز مانده تا
لیگ برتر

025
روز مانده تا
لیگ برتر

025
روز مانده تا
لالیگا

026
روز مانده تا
لیگ یک

BUNDES LIGA

032
روز مانده تا
بوندس لیگا

033
روز مانده تا
سری آ

چهره روز

خوشحالی بیش از حد ممنوع!

آیا میزان شور و شعفی که در اطراف خبر انتقال طارمی به میلان وجود دارد، با داشته‌های فوتبال ایران مطابق است؟

اگر زمزمه‌های نقل‌وانتقالاتی این روزها به حقیقت تبدیل شـــوند و مهدی طارمی پیراهن باشگاهی مثل میلان را بپوشد، یک اتفاق بسیار بزرگ برای فوتبال ایران رخ داده است. با این حال، آیا میزان شور و شعفی که در اطراف این خبر نقل‌وانتقالاتی وجـــود دارد، با همه داشـــته‌ها و اســـتعدادهای فوتبال ایران مطابق است؟ میلان باشگاه بزرگی در دنیای فوتبال به شـــمار می‌رود و همیشه در ایران هم طرفدارهای زیادی داشـــته اما وقتی در همسایگی ایران کشوری وجود دارد که بازیکنش را در ۱۸ سالگی به رئال مادرید می‌فرستد، نباید از شنیدن چنین خبرهایی عنان از کف بدهیم و بیش از حد، خوشحال شویم!

مسیر مهدی، مسیر آردا

در اینکه مهدی طارمی یک فوتبالیست فوق‌العاده است، هیچ شکی وجود ندارد. اتفاقا همین مسئله، موجب می‌شود نگاه متفاوتی به انتقال این بازیکن به میلان بیندازیم. اگر او یک فوتبالیست معمولی بود، می‌شد با شنیدن چنین خبری سر به کوه و بیابان گذاشت اما او مهدی طارمی است و به‌نظر می‌رسد ســـقف توانایی‌هایش حتی بالاتر از این باشد. حالا به یک سؤال مهم فکر کنیم. اگر طارمی در ۱۸ سالگی کشف می‌شـــد، چه اتفاقی برایش رخ می‌داد؟ اگـــر طارمی در ۲۰ ســـالگی به اروپا می‌رفت، امروز روی کدام قله ایستاده بود؟ ترک‌ها به کمک سرمایه‌گذاری گسترده روی لیگ فوتبال، حمایت‌های دولتی، ساخت‌وسازهای استثنایی و جذب بازیکنان و مربیان خارجی، توجه دنیا را به طرف لیگ‌شان کشاندند و از این فرصت استفاده کردند تا اگر بازیکنی جوان در این لیگ چهره شد، به سرعت مورد توجه دنیا قرار بگیرد. نتیجه‌اش را هم در کورس رئال و بارســـا بر ســـر آردا گولر و پرداخت ۲۰ میلیون یورو از سوی رئال برای جذب او دیدیم. مهدی اما در سن‌وسال امروز آردا کجا بود؟ اصلا کســـی او را می‌شناخت؟ اصلا خودش مطمئن بود که فوتبالیســـت می‌شود؟ کاری که طارمی برای رســـیدن به پیراهن میلان از مسیر ایران-قطر-پرتغال داشته، خیلی سخت‌تر از کار آردا گولر برای رسیدن به رئال مادرید بوده است.

کلید ترنسفر، خاموش شده است!

حالا به یک سؤال دیگر فکر کنیم. اگر یک باشگاه ایرانی می‌توانست بازیکنی را به قیمت ۲۰ میلیون یورو بفروشـــد، شـــرایط مالی آن باشگاه چطور می‌شد؟ در فوتبال ایران تیم‌ها بعضا حتی ۱۰۰ دلار هم از فروش بازیکن درآمد کسب نمی‌کنند. همین حالا به خروجی‌های این فصل لیگ برتر نگاه کنیم. فوتبال ایران در این فصل فقط و فقط یک لژیونر تولید کرده و تازه او هم به لیگ قطر رفته اســـت! حتی محمد محبی هم در مالکیت تیم دیگری بوده که راهی روسیه شده است. آن هم لیگ روسیه که هر لحظه ممکن است ناتمام بماند و در سطح اروپا همچنان در تحریم به سر می‌برد. ترنسفر بازیکن به اروپا در فوتبال باشگاهی ایران کاملا متوقف شده اســـت. اثرات این اتفاق در درازمدت، دیده‌نشدن استعدادهایی مثل مهدی طارمی خواهد بود.

سوژه روز

پول شیرین پنهانی!

عارضه قابل پیش‌بینی قانون سقف قرارداد

هیچ تابستانی نیست که در آن بحث قراردادهای کلان و نجومی بازیکنان فوتبال داغ نشـــود، اما داســـتان این پنجره کمی متفاوت‌تر است؛ از آن جهت که فدراسیون فوتبال در رجعتی تاریخی به یک قانون غلط و امتحان‌شـــده، بار دیگر برای باشگاه‌های لیگ برتری «سقف قرارداد» تعیین کرده است. سابق بر این سقف قرارداد برای بازیکنان به‌صورت مجزا اعمال می‌شـــد، اما حالا باشگاه‌ها به‌طور کلی باید از یک سقف خاص تبعیت کنند؛ به این ترتیب که قـــرارداد همه بازیکنان آنها باید زیر ۳۰۰ یا نهایتا ۳۵۰ میلیارد تومان (بســـته به آســـیایی بودن یا نبودن تیم‌ها) باشد. این قانون، حساسیت‌ها را در زمینه رقم قرارداد بازیکنان بالا برده و حتی طی چند روز اخیر اخباری در مورد استقرار نهادهای ناظر در باشگاه‌ها برای بررسی این موضوع منتشر شده است.

با این حال چیزی که هیچ‌وقت روشن نخواهد شد، پرداخت‌های غیررســـمی یا زیرمیزی به بازیکنان اســـت. آمار اینها را از کجا می‌خواهید دربیاورید؟ فرض کنید مدیران باشگاه، کارخانه یا هواداران حقیقی غیراز ارقام مندرج در قرارداد، مبلغ دیگری به‌صورت پنهانـــی به یک بازیکن بپردازند؛ چطور می‌شـــود آن را محاسبه کرد؟ تازه این قبیل پول‌ها برای بازیکن شـــیرین‌تر هم هست، چون مشمول مالیات نمی‌شود و زیر ذره‌بین هوادار هم قرار نمی‌گیرد. الان می‌گویند پرسپولیس (یا استقلال) باید کمک‌های مالی هواداران متمول خود را لیست کنند؛ چطوری؟ اصلا گیریم که باشگاه عدد را کم نوشت، از کجا می‌خواهید درستش را در بیاورید؟

بزرگ شو پسر!

سیدحسین مانور زیادی روی سفیدبودن قراردادش با استقلال داده اما به‌نظر می‌رسد این موضوع برای هوادارها چندان مهم نیست

سیدحسین حسینی در اینستاگرام با هواداران استقلال خداحافظی می‌کند، برای مدتی به استراحت و سکوت می‌پردازد، ناگهان در تمرین تیم آفتابی می‌شود و سپس به ساختمان باشگاه می‌رود تا قرارداد ببندد. چندبار این ماجرا را تماشا کرده‌ایم؟ چندبار همین فیلم درست از مقابل نگاه‌مان گذشته است؟ حسینی حالا در خداحافظی کردن از استقلال و نرفتن از این باشگاه، «هت‌تریک» کرده است. اینکه کاپیتان باشگاه بزرگی مثل استقلال، سوژه شوخی‌هایی در مورد وداع کردن و در نهایت ماندن در تیم شود، اصلا اتفاق جالبی به‌نظر نمی‌رسد. سناریوهای این تابستان، بدترین سناریوهای ممکن برای این گلر بوده‌اند؛ دروازه‌بانی که اگر می‌خواهد نگاه‌ها در مورد خودش را عوض کند، باید همین حالا استارت بزند. او تا ابد برای ادامه‌دادن این بازی در استقلال زمان نخواهد داشت.

این دیگر چه بهانه‌ای است؟

سیدحسین به محض بازگشت به استقلال، از دلایل ازدست‌رفتن تمرکزش در فصل گذشته صحبت کرده است. از نگاه او یکی از دلایل این اتفاق، تلاش باشگاه برای خریدن یک دروازه‌بان دیگر بوده است. این دیگر چه بهانه‌ای است؟ یعنی استقلال حق ندارد سنگربان دیگری برای خودش بخرد؟ یعنی تمرکز بازیکنی که بازوبند کاپیتانی استقلال را به بازو دارد، آنقدر به مو بند است که با شایعه جذب یک گلر از سوی باشگاه از بین می‌رود؟ این دلیل به هیچ‌وجه برای هواداران باشگاه پذیرفتنی نخواهد بود. سیدحسین فصل خوبی در استقلال نداشته و طبیعی بوده که باشگاه حتی در نیم‌فصل به جذب یک سنگربان دیگر فکر کند. اگر واقعا او به این خاطر دچار لغزش شده، پس این لغزش در فصل جدید نیز ادامه خواهد داشت.

محصولِ مذاکره‌های شکست‌خورده

چرا سیدحسین حسینی در استقلال ماند؟ بیشتر از همه به این خاطر که مذاکره باشگاه با گلرهای دیگر نتیجه‌ای نداشت. اگر استقلال با بیرو قرارداد امضا می‌کرد، سرنوشت حسینی چه می‌شد؟ اگر باشگاه یک گلر خارجی می‌گرفت، چطور؟ حالا اینطور به‌نظر می‌رسد که چون دست استقلال به گزینه دیگری نرسیده، دوباره در این باشگاه به حسینی فرصت داده شده است. در حقیقت ماندن او، محصول مذاکره‌های شکست‌خورده باشگاه با سنگربان‌های دیگر است. علاوه بر این، باشگاه همین حالا شرایط خالدآبادی را نیز زیرنظر دارد تا با این گلر قرارداد امضا کند. اگر این اتفاق رخ بدهد، اصلا بعید نیست سیدحسین در شروع فصل روی نیمکت استقلال دیده شود. حتی ممکن است بعد از همه ماجراهای رخ داده، نکو بازوبند را از این سنگربان بگیرد و آن را به بازیکن دیگری بدهد. فعلا در استقلال هیچ‌چیز به نفع سیدحسین نیست.

قرارداد سفید؟ چندان مهم نیست!

سیدحسین مانور زیادی روی سفیدبودن قراردادش با استقلال داده اما به‌نظر می‌رسد این موضوع برای هوادارها چندان مهم نیست. آنها بیشتر از رقم قرارداد این گلر، به کیفیت او در لباس استقلال فکر می‌کنند. اگر همه‌چیز مثل فصل گذشته باشد، او با یک قرارداد رایگان هم گلر خوبی برای تیم نخواهد بود. سیدحسین باید از همه این ماجراها فاصله بگیرد، اهمیت کاپیتانی استقلال را درک کند، قبل از هر رفتاری به‌خصوص در شبکه‌های اجتماعی، در موردش فکر کند و کمی بالغ‌تر نشان بدهد. استقلال فصل سختی را در پیش دارد و برای خود حسینی نیز این یک فصل بسیار دشوار خواهد بود. او تنها در شرایطی در این سختی دوام خواهد آورد که کمی بزرگ شود و دست به تکرار کارهای قبلی‌اش نزند.

دفاع جواد

خط دفاعی جدید استقلال با توجه به خریدهای جدید این تیم چه شکل و شمایلی خواهد داشت؟

تیم استقلال در ادامه فعالیت‌هایش در بازار نقل‌وانتقالات، ایمان سلیمی را هم به خدمت گرفت و حالا بهتر می‌شود شرایط خط دفاعی این تیم را در فصل آینده تخمین زد. البته در این خط همچنان یک علامت سؤال بزرگ باقی است و آن ماجرای رفتن یا ماندن عارف غلامی در ترکیب استقلالی‌هاست.

جواد نکونام همواره در تیم‌هایی که مربیگری کرده به فوتبال محتاطانه و اولویت دادن به دفاع، معروف بوده است. هر کارشناسی که قصد تعریف از او را دارد او را شاگرد خلف کی‌روش می‌نامد و هر که از در انتقاد وارد می‌شود او را یک مربی ناکام در شکل‌دهی به تاکتیک‌های تهاجمی می‌نامد. با این پیش‌زمینه او در استقلال با چالش بزرگی روبه‌رو خواهد بود. طبعا وضعیت او در این تیم با شرایط کار در فولاد کاملا متفاوت خواهد بود و نکونام باید فکری برای فوتبال تهاجمی و رسیدن به گل‌های فراوان در استقلال داشته باشد به‌خصوص که او جانشین ساپینتو شده که در این بخش کاملا موفق بود و یکی از گلزن‌ترین استقلال‌های تاریخ لیگ برتر را تحویل گرفته است. اما باز هم جواد قبل از هر چیز باید خط دفاعی مستحکمی برای تیم جدیدش بچیند و بعد از آن به سراغ تاکتیک‌های تهاجمی برود. با توجه به جدایی رافائل سیلوا و روی مرز بودن عارف غلامی، خط دفاعی استقلال در این فصل تغییرات زیادی خواهد داشت و شاید در دفاع میانی کاملا دچار تحول شود.

بازی با ۴ دفاع؛ نصف‌تان بیرونید

استقلال تا این مقطع از نقل‌وانتقالات آرمین سهرابیان و ایمان سلیمی را به خدمت گرفته اما بعید است برای این بازیکنان، به‌خصوص برای سلیمی جایی در ترکیب اصلی پیدا شود. اگر استقلال با همان تاکتیک فصل گذشته بازی کند محمدحسین مرادمند را از فصل گذشته در اختیار دارد. بازیکنی که در هفته‌های پایانی نمایش‌های خوبی داشت و قراردادش را هم به تازگی با رقمی درشت‌تر از قبل تمدید کرده است. او احتمالا یکی از دو مدافع اصلی آبی‌ها در مرکز خط دفاعی خواهد بود. نفر دوم هم از بین عارف غلامی و آرمین سهرابیان انتخاب می‌شود. بنابراین ممکن است با وجود ۲ خرید جدید در قلب خط دفاعی، مدافعان میانی استقلال از بین همان بازیکن‌های فصل گذشته انتخاب شوند.

بازی با ۳ دفاع؛ باز هم بیرونید!

طی روزهای اخیر در رسانه‌ها از احتمال تغییر تاکتیک و بازی کردن استقلال با ۳ مدافع میانی هم صحبت شده است. البته این احتمال درباره پرسپولیس هم مطرح شده بود اما یحیی گل‌محمدی به صراحت آن را رد کرد! درباره استقلال گفته می‌شود نکونام نیم‌نگاهی به بازی با ۳ مدافع دارد و در آن صورت حتما روزبه چشمی را از خط هافبک به دفاع می‌آورد. این احتمال خیلی بعید به‌نظر می‌رسد اما اگر واقعیت داشته باشد در آن صورت باز هم از بین مرادمند، سهرابیان، سلیمی و احتمالا عارف غلامی فقط ۲ نفر در ترکیب اصلی قرار می‌گیرند و باز هم همان معادله تکرار می‌شود. البته این بار ۲ مدافعی شانس بالاتری خواهند داشت که در سیستم ۳ دفاعه باتجربه‌تر و موفق‌تر هستند. هر چه هست استقلال در خط دفاعی یک تفاوت ویژه با رقیب سنتی‌اش دارد. پرسپولیس همان مدافعان فصل گذشته را در اختیار دارد و به‌احتمال زیاد در این خط تغییر آنچنانی نخواهد داشت. اما استقلال باید خط دفاعی‌اش را تا حدودی به هم بریزد، به‌خصوص که در پست دفاع راست هم احتمالا کوین یامگا جایش را به صالح حردانی می‌دهد تا خودش یک خط جلوتر در پست وینگر راست بازی کند.

خرید جدید استقلال

۲۰ بازی در ۳ سال

ایمان سلیمی، خرید جدید استقلال در خط دفاعی طی ۳ سال اخیر اتفاقات جالبی را از سر گذرانده و میانگین بازی‌هایش در هر فصل به ۱۰ بازی هم نمی‌رسد. سلیمی آخرین بار ۳ سال قبل یعنی در لیگ نوزدهم (۹۹-۱۳۹۸) فصل خوبی را با تراکتور سپری کرد و در آن فصل ۲۷ بازی برای تبریزی‌ها انجام داد. اما در بهمن‌ماه ۹۹ یعنی در نیم‌فصل لیگ بیستم هوس لژیونر شدن به سرش زد و راهی باشگاه «سیرد» در اسلواکی شد. او در این تیم خارجی فقط ۷ بازی انجام داد و دوران حضورش در اروپا خیلی زود به سر آمد. این مدافع کرمانشاهی بعد از یک نیم‌فصل حضور در اسلواکی در بهار ۱۴۰۰ و در ابتدای لیگ بیست‌ویکم به ایران برگشت و با تیم گل‌گهر سیرجان قرارداد بست اما خیلی زود و در همان نخستین تمرینات دچار پارگی رباط صلیبی شد و فصل را به‌طور کامل از دست داد. بعد از یک سال دوری از میادین، ایمان سلیمی با دیگر تیم استان کرمان یعنی مس رفسنجان قرارداد بست تا در سال ۱۴۰۱ و بعد از ۲ فصل دوری از فوتبال ایران بالاخره در لیگ برتر به میدان برود. این مدافع فصل گذشته در مس رفسنجان فقط ۸ بار در ترکیب اصلی قرار گرفت و ۵ بار هم به‌عنوان بازیکن جانشین به زمین رفت اما دقایق حضورش چندان قابل توجه نبود. به‌طوری که در نهایت فصل را با ۷۳۰ دقیقه بازی تمام کرد و نمی‌توان او را جزو بازیکنان موفق فصل گذشته قلمداد کرد. او با حضور در استقلال، امیدوار است فرصت بازگشت به روزهای اوج را دوباره به‌دست بیاورد.

آگهی مناقصه عمومی شماره ۵۶-۵۱/۱۴۰۲

شهرداری منطقه هفت تهران در نظر دارد عملیات مشروح ذیل را از طریق برگزاری مناقصه عمومی طی یک مرحله به پیمانکار واگذار نماید، بدینوسیله از کلیه اشخاص حقوقی واجد شرایط جهت شرکت در مناقصه دعوت بعمل می‌آید.

ردیف	موضوع	مبلغ برآورد (ریال)	سپرده شرکت در مناقصه (ریال)	شرایط مورد نیاز	مدت قرارداد
۱	عملیات آذین‌بندی در سطح منطقه ۷ سال ۱۴۰۲ بر اساس فهرست بهای واحد پایه زیباسازی سال ۱۴۰۲ (نوبت دوم)	۲۰,۱۸۳,۰۰۰,۰۰۰	۱,۰۱۰,۰۰۰,۰۰۰	پیمانکار می‌بایست گواهینامه تعیین توان فنی و تشخیص صلاحیت معتبر در رشته تأسیسات و تجهیزات یا نیرو، دارای ظرفیت ریالی و سقف مجاز انجام کار از سازمان برنامه و بودجه کشور یا از اداره کل برنامه‌ریزی و توسعه شهری امور خدمات شهری داشته باشد.	۱۲ ماه شمسی
۲	قرارداد ساماندهی و پیرایش شهری خیابان‌های مدنی، شهید اجاره‌دار، سپاه، خواجه نصیر، میادین بهارشیراز، سپاه، کلیم‌کاشانی و همچنین سایر محلات کم‌برخوردار منطقه ۷ در سال ۱۴۰۲ (پروژه‌های توسعه محله‌ای) (نوبت دوم)	۹۱,۷۴۲,۵۶۵,۰۳۴	۴,۶۰۰,۰۰۰,۰۰۰	پیمانکار می‌بایست دارای گواهینامه تعیین توان فنی و تشخیص صلاحیت معتبر در رشته تأسیسات و تجهیزات، با رتبه مرتبط با مبلغ پیمان، دارای ظرفیت ریالی و سقف مجاز انجام کار از سازمان برنامه و بودجه کشور باشد و همچنین یک نمونه قرارداد مشابه با شهرداری تهران ارائه دهد.	۱۲ ماه شمسی
۳	تهیه، طراحی، چاپ، نصب، نگهداری و جمع‌آوری بنر در سال ۱۴۰۲ مطابق با فهرست بهاء سال ۱۴۰۲ سازمان زیباسازی	۲۷,۴۶۰,۰۰۰,۰۰۰	۱,۴۰۰,۰۰۰,۰۰۰	دارابودن گواهینامه تعیین توان فنی و تشخیص صلاحیت معتبر و مرتبط در رشته ابنیه یا تأسیسات از سازمان برنامه و بودجه کشور یا رشته چاپ و نصب بنر از اداره کل برنامه‌ریزی و توسعه شهری امور خدمات شهری شهرداری تهران با رتبه مرتبط با مبلغ پیمان، دارای ظرفیت ریالی و سقف مجاز انجام کار، الزامی می‌باشد. ثبت‌نام پیمانکار در سامانه ثبت پیمانکاران در سایت شهرداری تهران به نشانی www.tehran.ir و ارائه پرینت مربوطه الزامی می‌باشد.	۱۲ ماه شمسی
۴	قرارداد ساماندهی و پیرایش شهری پلازای پلیس، گذر ورزش (ورزنده)، گذر علم و فرهنگ (خاقانی) زیرپل روشندلان، میدان موحد کاشانی و همچنین سایر محلات کم برخوردار منطقه ۷ در سال ۱۴۰۲ (پروژه توسعه محله‌ای)	۶۴,۲۱۷,۹۲۶,۲۵۰	۳,۳۰۰,۰۰۰,۰۰۰	دارابودن گواهینامه تعیین توان فنی و تشخیص صلاحیت معتبر در رشته ابنیه یا تأسیسات و تجهیزات، با رتبه مرتبط با مبلغ پیمان، دارای ظرفیت ریالی و سقف مجاز انجام کار از سازمان برنامه و بودجه کشور و همچنین ارائه یک نمونه قرارداد مشابه با شهرداری تهران. ثبت‌نام پیمانکار در سامانه ثبت پیمانکاران در سایت شهرداری تهران به نشانی www.tehran.ir و ارائه پرینت مربوطه الزامی می‌باشد.	۱۲ ماه شمسی
۵	پروژه مرمت و احیا عمارت نراقی (پروژه توسعه محله‌ای ۱۴۰۲)	۵۲,۹۰۲,۹۳۷,۲۳۵	۲,۷۰۰,۰۰۰,۰۰۰	دارابودن گواهینامه تعیین توان فنی و تشخیص صلاحیت معتبر در رشته ابنیه یا تأسیسات و تجهیزات، با رتبه مرتبط با مبلغ پیمان، دارای ظرفیت ریالی و سقف مجاز انجام کار از سازمان برنامه و بودجه کشور و همچنین ارائه یک نمونه از قرارداد مشابه با شهرداری تهران. ثبت نام پیمانکار در سامانه ثبت پیمانکاران در سایت شهرداری تهران به نشانی www.tehran.ir و ارائه پرینت مربوطه الزامی می‌باشد.	۶ ماه شمسی
۶	انتقال آب چاه طالقانی به خیابان پادگان ولیعصر و تکمیل خط عرضی خیابان شریعتی و آبرسانی از مخزن خیابان چهل و هشتم	۲۶,۱۷۰,۷۱۸,۳۳۲	۱,۳۱۰,۰۰۰,۰۰۰	کلیه شرکت ها موظف به ارائه حداقل رتبه ۵ آب از سازمان برنامه و بودجه کشور می‌باشند و همچنین در سامانه تأمین‌کنندگان و توزیع‌کنندگان شهرداری تهران به ثبت رسیده باشند.	۶ ماه شمسی

۱ـ به قراردادهای منعقده پیش پرداخت تعلق نمی‌گیرد.
۲ـ کلیه شرکت‌کنندگان موظف به ثبت نام در سامانه پیمانکاران (سامانه قراردادها) از طریق سایت www.Tehran.ir می‌باشند.
۳ـ به اطلاع می‌رساند « اسناد مناقصه از طریق تالار آگهی معاملات شهرداری تهران به نشانی business.tehran.ir قابل رویت و دریافت می‌باشد. »
۴ـ شرکت‌کنندگان مجاز به واریز وجه سپرده شرکت در مناقصه به حساب سپرده ۱۰۰۷۸۵۰۶۰۰۸۷ منطقه نزد بانک شهر شعبه شهید قندی بنام شهرداری منطقه هفت تهران یا ارائه ضمانت نامه معتبر بانکی شرکت در مناقصه می‌باشند.
۵ـ از پیمانکاران داوطلب شرکت در مناقصه‌ها دعوت می‌شود برای شرکت در مناقصه فوق‌الذکر و کسب اطلاعات لازم و دریافت اسناد مربوطه به امور قراردادها واقع در میدان شهید قندی، ساختمان مرکزی شهرداری منطقه ۷ تهران، طبقه دوم مراجعه نمایند (تلفن ۸۸۴۹۶۹۰۶). بهای پیشنهادی می‌بایست از حیث مبلغ مشخص و معین و بدون ابهام و بدون خط خوردگی در پاکت « ب » به صورت لاک و مهر شده باشد. حداکثر زمان لازم برای بررسی پیشنهادها و تشخیص برنده مناقصه‌ها و ابلاغ به برنده طبق مفاد آیین‌نامه معاملات شهرداری تهران عمل می‌شود. ارسال اسناد و مدارک تکمیل شده هیچ‌گونه تعهدی در زمینه انعقاد قرارداد با متقاضیان برای شهرداری منطقه هفت تهران ایجاد نمی‌کند و مهلت ارائه اسناد و دریافت پاکات ۱۰ روز از تاریخ انتشار آگهی مناقصه‌ها می‌باشد. بدیهی است شرکت در مناقصه و ارائه پیشنهاد به منزله قبول شروط و تکالیف مقرر در اسناد و مدارک مناقصه و قوانین و مقررات شهرداری تهران و آئین‌نامه معاملات شهرداری تهران بوده و شهرداری در رد یا قبول یک یا کلیه پیشنهادها مختار است. ضمناً مشروح شرایط مناقصه در اسناد و مدارک مربوطه درج گردیده و شرکت‌کنندگان باید کلیه صفحات اسناد و مدارک مناقصه‌ها را پس از مهر و امضا به ترتیب مقرر در اسناد، در پاکت‌های « الف » و « ب » دریافتی به صورت لاک و مهر شده قرار داده و تحویل دبیرخانه مرکزی، واقع در میدان شهید قندی، ساختمان مرکزی شهرداری منطقه ۷، طبقه همکف داده و رسید دریافت نمایند.
۶ـ پرداخت هزینه انتشار این آگهی به عهده برنده مناقصه می‌باشد.

روابط عمومی شهرداری منطقه ۷

آگهی مزایده عمومی به صورت حراج حضوری

سازمان مشاور فنی و مهندسی شهر تهران در نظر دارد اقلام اسقاطی و ضایعاتی موجود در محل‌های مندرج در اسناد مزایده واقع در شهر تهران را از طریق برگزاری مزایده به صورت حراج حضوری به اشخاص حقیقی و حقوقی واجد شرایط و صاحب صلاحیت به بالاترین قیمت پیشنهادی به فروش رساند.

موضوع مزایده : فروش اقلام اسقاطی و ضایعاتی از قبیل ضایعات میلگرد آهنی، کاغذ، باطری UPS و لوازم اداری و کامپیوتری

مهلت خرید اسناد، رویت و بازدید از اقلام اسقاطی و ضایعاتی و قبول پیشنهادات : از تاریخ انتشار آگهی به مدت ۱۴ روز

هزینه خرید و محل دریافت اسناد : متقاضیان می‌توانند جهت خرید اسناد و شرکت در مزایده پس از واریز هزینه اسناد به مبلغ ۲/۰۰۰/۰۰۰ ریال به حساب شماره ۱۰۰۸۴۲۴۰۶۸۵۱ به نام سازمان مشاور فنی مهندسی شهر تهران نزد بانک شهر شعبه قائم‌مقام فراهانی همراه با اصل فیش واریزی در ایام و ساعات اداری و در مهلت اعلامی به آدرس : خیابان کریم خان زند ـ خیابان حافظ شمالی ـ روبروی پارک بهجت‌آباد ـ ساختمان معاونت فنی و عمرانی شهرداری تهران ـ پلاک ۵۵۹ طبقه پنجم امور حقوقی و قراردادها سازمان مشاور مراجعه نمایند. شماره تماس ۹۶۰۲۰۲۶۲ - ۹۶۰۲۰۰۷۶ - ۹۶۰۲۰۲۴۷

مبلغ سپرده شرکت در مزایده : متقاضیان شرکت در مزایده می بایست مبلغ ۱۹۰/۰۰۰/۰۰۰ ریال (یکصد و نود میلیون ریال) به صورت نقد به حساب شماره ۱۰۰۱۰۰۰۲۴۱۷۷۵ به نام سازمان مشاور فنی مهندسی شهر تهران واریز نمایند.

محل بازدید اقلام اسقاطی و ضایعاتی : یادگار امام جنوب ـ مرزداران ـ انتهای خیابان شقایق ـ جنب پارک انارستان ـ مرکز مطالعات ژئوتکنیک ـ **خیابان ولیعصر** ـ خیابان کریم‌خان زند ـ خیابان حافظ شمالی ـ روبروی پارک بهجت‌آباد ـ پلاک ۵۵۹ ـ **بزرگراه فتح** ـ شادآباد ـ انتهای خیابان ۱۷ شهریور ـ خیابان شهدای صنایع فلزی ـ روبروی شرکت کاسپین ـ پلاک ۸

سایر شرایط در اسناد اعم از شرایط عمومی و خصوصی اعلام می‌گردد.
هزینه کارشناسی و چاپ آگهی به عهده برنده مزایده می‌باشد.

سازمان مشاور فنی و مهندسی شهر تهران

آگهی مناقصه عمومی شماره : ۲۲/ ۱۴۰۲

شهرداری منطقه ۱۹ در نظر دارد عملیات مشروحه ذیل را از طریق مناقصه عمومی واگذار نماید. بدینوسیله از اشخاص حقوقی واجد شرایط جهت شرکت در مناقصه دعوت بعمل می‌آید :

ردیف	شرح عملیات	مبلغ برآورد اولیه (ریال)	مدت انجام خدمات	میزان مبلغ سپرده (ریال)	وضعیت اعتباری: نقدی	وضعیت اعتباری: غیرنقدی
۱	عملیات نگهداری فضای سبز ناحیه ۲	۱۷۷,۰۰۰,۰۰۰,۰۰۰ ریال	۱۲ ماه	۱۷,۷۰۰,۰۰۰,۰۰۰ ریال	٪۱۰۰	—

الف) مدت انجام خدمات : به شرح جدول فوق
ب) محل ارائه خدمات : به شرح جدول فوق
ج) شرایط متقاضی : ■ دارا بودن گواهینامه تعیین توان فنی و تشخیص صلاحیت معتبر در رشته کشاورزی با رتبه مرتبط با مبلغ پیمان، دارای ظرفیت ریالی و سقف مجاز انجام کار از سازمان برنامه و بودجه کشور و ارائه گواهینامه سازمان بوستانها و راهبردی به همراه میزان کار مجاز جهت ردیف ۱ الزامی است. ■ ارائه پرینت سازمان مدیریت و برنامه ریزی که نشان‌دهنده سقف ریالی و تعداد کار مجاز می‌باشد در روز بازگشایی پاکتها الزامی است. ■ تائیدیه صلاحیت پیمانکاران فضای سبز در سامانه تامین‌کنندگان و ارائه‌دهندگان خدمت جهت ردیف ۱ الزامی است. ■ کلیه اسناد ثبتی شرکت و افراد و مدارک تحصیلی وگواهی نامه‌ها برابر اصل باشد. ■ دفترچه پیمان با درج مورد قبول است مهر و امضاء گردد. ■ ثبت‌نام شرکت‌کنندگان در سامانه ثنا و ارائه گواهی دارا بودن سامانه ثنا جهت ردیف ۱ الزامی است.
د) محل دریافت اسناد قبول پیشنهادات : خانی‌آباد نو، بلوار میلاد، شهرداری منطقه ۱۹، طبقه سوم، اداره قراردادها
ذ) میزان سپرده و شماره حساب : به صورت نقدی و به حساب شماره ۱۰۰۴۵۵۴۵۱۴ شهرداری منطقه ۱۹ نزد (بانک شهر شعبه شهید احمد کاظمی) در وجه شهرداری تهران
ز) مهلت ارائه اسناد : ۱۰ روز از تاریخ انتشار آگهی

بدیهی است شرکت در مناقصه و ارائه پیشنهاد به منزله قبول شروط و تکالیف مقرر در اسناد مناقصه بوده و شهرداری در رد یا قبول یک یا کلیه پیشنهادات مختار است. ضمناً مشروح شرایط مناقصه در اسناد درج می‌باشد که شرکت‌کنندگان باید مدارک را پس از اخذ، توسط دارندگان حق امضاء مجاز (برابر آخرین تغییرات روزنامه رسمی) مهر و امضاء نموده و در پاکت‌های لاک و مهر شده تحویل نمایند. ضمناً هزینه درج آگهی به عهده برنده مناقصه می‌باشد. همچنین کلیه پیمانکاران شرکت‌کننده در مناقصه ملزم به ثبت‌نام در سایت شهرداری تهران (سامانه تامین‌کنندگان و ارائه‌دهندگان خدمت http://providers.tehran.ir) و تکمیل اطلاعات درخواستی می باشند. تعهد به اجرای ضوابط زیست محیطی و HSE پیمانکاران، ایمنی و سلامت و کیفیت از الزامات پروژه‌ها و خدمات می‌باشد. متقاضیان موظفند قبل از مراجعه به واحد امور قراردادها جهت گرفتن اسناد، به واحد HSE منطقه واقع در دولتخواه شمالی، خیابان برادران شکری، کوچه چهاردهم، ساختمان معاونت خدمات شهری منطقه ۱۹، طبقه دوم مراجعه و ضمن ارائه مستندات مربوطه، ارزیابی اولیه انجام گردد.
ضمناً « اسناد مناقصه از طریق تالار آگهی معاملات شهرداری تهران به نشانی business.tehran.ir قابل رویت و دریافت می‌باشد. »

روابط عمومی شهرداری منطقه ۱۹

نجومی‌های ناکام

چرا باشگاه‌ها خریدهای نجومی می‌کنند درحالی‌که بیشتر این خریدها ناموفق از کار درمی‌آید؟

به جرأت می‌توان گفت تقریبا بیشتر خریدهای گران‌قیمت و نجومی در فوتبال ناموفق از کار درمی‌آیند. بهترین نمونه برای این ادعا ادن آزار است که گران‌ترین و در عین حال بدترین خرید تاریخ رئال‌مادرید بود. برای نمونه‌های دیگری از این دست می‌توان به مسی اشاره کرد که از بارسا به پاریس رفت و دستمزد نجومی گرفت اما در بازی‌های بزرگ اصلا به کمک تیم فرانسوی نیامد. نیمار هم درست مثل مسی چنین وضعیتی داشت و هرگز نتوانست در پاریس خودی نشان دهد. سانچو (از دورتموند به منچستر)، مانه (از لیورپول به بایرن)، یوویچ (از اینتراخت به رئال‌مادرید)، کاکا (از میلان به رئال‌مادرید)، دمبله (از دورتموند به بارسلونا)، کوتینیو (از لیورپول به بارسا)، پیه (از لیل به آرسنال) و حتی رونالدو که از یووه به منچستر برگشت تا شاید در تیم محبوبش به اوج برگردد، دیگر نمونه‌های خریدهای گران‌قیمت اما ناموفق بودند. نگاهی به فهرست گران‌ترین خریدهای تاریخ فوتبال که می‌اندازیم درمی‌یابیم درصد بالایی از آنها ناموفق و هزینه اضافه بوده‌اند.

۱ نیمار ۲۲۲میلیون یورو در سال ۲۰۱۷ از بارسلونا به پاری‌سن‌ژرمن

۲ کیلیان امباپه ۱۸۰میلیون یورو در سال ۲۰۱۸ از موناکو به پاری‌سن‌ژرمن (از معدود انتقال‌های نجومی موفق)

۳ فیلیپ کوتینیو ۱۴۵میلیون یورو در سال ۲۰۱۸ از لیورپول به بارسلونا

۴ ژائو فلیکس ۱۲۶میلیون یورو در سال ۲۰۱۹ از بنفیکا به اتلتیکومادرید

۵ انزو فرناندس ۱۲۱میلیون یورو در سال ۲۰۲۳ از بنفیکا به چلسی (هنوز ارزش خودش را ثابت نکرده)

۶ آنتوان گریزمان ۱۲۰میلیون یورو (پرداخت بند فسخ قرارداد) در سال ۲۰۱۹ از اتلتیکو به بارسلونا

۷ جک گریلیش ۱۱۷میلیون یورو در سال ۲۰۲۱ از استون‌ویلا به منچسترسیتی (هر چند فصل خوبی را سپری کرد اما واقعا ارزش این رقم را ثابت نکرده)

۸ دکلان رایس ۱۱۶میلیون یورو در سال ۲۰۲۳ از وستهم به آرسنال (هنوز عملکردش دیده نشده)

۹ رومولو لوکاکو ۱۱۵میلیون یورو در سال ۲۰۲۱ از اینترمیلان به چلسی

۱۰ عثمان دمبله ۱۰۵میلیون یورو در سال ۲۰۱۷ از دورتموند به بارسلونا

۱۱ پل پوگبا ۱۰۵میلیون یورو در سال ۲۰۱۶ از یوونتوس به منچستریونایتد

۱۲ جود بلینگام ۱۰۳میلیون یورو در سال ۲۰۲۳ از دورتموند به رئال‌مادرید (هنوز عملکردش دیده نشده)

۱۳ ادن آزار ۱۰۰میلیون یورو (باافزونه‌ها تا ۱۲۰میلیون بالا رفت) در سال ۲۰۱۹ از چلسی به رئال‌مادرید

۱۴ کریستیانو رونالدو ۱۰۰میلیون یورو در سال ۲۰۱۸ از رئال به یوونتوس (با اینکه بیش از ۱۰۰گل برای این تیم زد، پرداخت این رقم برای بازیکنی در آن سن منطقی نبود)

۱۵ گرت بیل با ۱۰۰میلیون یورو در سال ۲۰۱۳ از تاتنهام به رئال (شروعی عالی داشت اما به‌تدریج فوتبال برایش بی‌اهمیت شد و افت کرد)

۱۶ آنتونی با ۹۵میلیون یورو در سال ۲۰۲۲ از آژاکس به منچستریونایتد

۱۷ کریستیانو رونالدو با ۹۴میلیون یورو در سال ۲۰۰۹ از منچستریونایتد به رئال‌مادرید (از معدود خریدهای موفق نجومی)

۱۸ گونسالو ایگواین با ۹۰میلیون یورو در سال ۲۰۱۶ از ناپولی به یوونتوس (یک انتقال معمولی)

۱۹ هری مگوایر با ۸۷میلیون یورو در سال ۲۰۱۹ از لسترسیتی به‌منچستریونایتد

۲۰ رومولو لوکاکو با ۸۵میلیون یورو در سال ۲۰۱۷ از اورتون به منچستریونایتد

در رده‌های بعدی هم بازیکنان دیگری نظیر جیدن سانچو، ویرجیل فان‌دایک، کای هاورتس، لوییس سوارس، وسلی فوفانا، باز هم رومولو لوکاکو (منچستر به اینتر)، نیکلاس پیه، کپا آریسابالاگا، شوامنی، لوکاس ارناندس، داروین نونیس، آنخل دی‌ماریا (از رئال به من‌یونایتد)، ماتیاس دلیخت، فرنکی دی‌یونگ، خامس رودریگس، کوین دی‌بروینه، زلاتان (از اینترمیلان به بارسلونا)، آرتور ملو (از یووه به بارسا)، ویکتور اوسیمن (از لیل به ناپولی)، توماس لمار، رودری، مودریک، ژوبوسلای، تونالی، ولاهوویچ، مارک کوکوریا، اسکار (چلسی به شانگهای) و... قرار می‌گیرند که غیراز تعدادی معدود مثل سوارس، ویرجیل یا دی‌بروینه بقیه انتقال‌هایی کاملا ناموفق بودند. چرا باشگاه‌ها باز هم ۶۰میلیون یورو به بالا برای خرید ستاره‌ها هزینه می‌کنند؟

نجومی یونایتد

انتقال ۸۷میلیون یورویی هری مگوایر از لستر به منچستریونایتد در سال ۲۰۱۹ هم یکی از بدترین خریدهای نجومی در تاریخ فوتبال بود. او در ۲فصل اخیر مورد ترول و تمسخر کاربران شبکه‌های اجتماعی قرار گرفته و روزی نیست که سوژه نشود. منچستر نمی‌داند چطور از شر او و دستمزدش و پولی که برای خریدش هدر داده، خلاص شود. این مدافع یا مصدوم است یا در ترکیب تیم سوتی می‌دهد. اخیرا با کسب سهمیه لیگ قهرمانان توسط من‌یونایتد، دستمزد او طبق افزونه‌های قراردادش بالاتر هم رفته. دیروز اعلام شد که اریک تن‌هاخ رسما به مگوایر اعلام کرده که فصل آینده کاپیتان تیم نیست. او در حضور کریستیانو رونالدو بازوبند را می‌بست اما حالا بازوبند در اختیار برونو فرناندز قرار می‌گیرد. باشگاه منچستریونایتد که احتمالا تا ۳ماه دیگر به مالکان جدید (قطری یا آمریکایی یا بریتانیایی) واگذار می‌شود، نام کاپیتان خود را در فهرست فروش قرار داده و روی او قیمت ۵۰میلیون یورویی گذاشته اما مدیران باشگاه بین خود به این نتیجه رسیده‌اند که درصورت دریافت پیشنهاد ۳۵میلیون یورویی هم با انتقال او موافقت کنند. برخی منابع معتقدند حتی این رقم نیز دست‌نیافتنی خواهد بود و باشگاهی حاضر نیست چنین رقمی را برای این مدافع انگلیسی بپردازد. شاید باشگاه مجبور شود یک چیزی هم دستی بدهد تا او را ببرند. برخی باشگاه‌ها بازیکنان خود را قرض می‌دهند و نیمی از دستمزدشان را هم متحمل می‌شوند.

یک خرید استراتژیک

اونانا مهره‌ای برای تغییر سبک بازی منچستریونایتد است

آندره اونانا دروازه‌بان اینتر با قراردادی ۵ساله به ارزش کلی ۵۴میلیون یورو به منچستریونایتد پیوست. البته این خبر هنوز غیررسمی است ولی احتمالا تا آخر همین هفته رسمی خواهد شد. دروازه‌بان کامرونی حتی صبح دیروز وارد مرکز تمرینی اینترمیلان شد تا قبل از پرواز به انگلیس با همه حاضران در باشگاه خداحافظی کند. او قرار بود دیشب به منچستر پرواز کند تا در تست‌های پزشکی حاضر شود. به این ترتیب تن‌هاخ صاحب دروازه‌بانی شد که برخلاف داوید دخه‌آ در بازی با پا تبحر دارد. دخه‌آ نیز مورد توجه باشگاه سویا قرار گرفته اما منتظر است ببیند تکلیف پاری‌سن‌ژرمن با دوناروما چه می‌شود. دقت پاس ۹۳,۸درصدی او را با دخه‌آ (۸۸درصد) مقایسه کنید. البته دخه‌آ گاف‌هایی می‌داد اما مهارهای بی‌نظیری داشت؛ به‌ویژه در مصاف‌های تک‌به‌تک.

■ من‌یونایتد در فصل پیش چون دروازه‌بان پابه‌توپ نداشت در بسیاری از بازی‌ها اقدام به بازی مستقیم می‌کرد. ۱۰۲بار حملات خطرناک این تیم با بازی مستقیم شکل گرفت که از این تعداد موقعیت ۹گل برای این تیم به‌دست آمد. با اونانا هم امکان بازی مستقیم وجود دارد و هم بازیسازی از عقب زمین. او به‌طور میانگین در هر فصل ۳۵بار توپ را پشت سر مدافعان در ضدحملات جمع یا به‌اصطلاح جارو می‌کند.

■ مقایسه عملکرد آندره اونانا با دروازه بانان لیگ برتر براساس درصد سیو در فصل گذشته؛ آندره اونانا (۷۲,۹درصد)، آلیسون بکر (۷۱,۵۲درصد)، آرون رمزدیل (۶۸,۸۴درصد)، هوگو لوریس (۶۶,۹۵درصد) و ادوارد مندی (۶۴,۱۰درصد).

■ اونانا در جام جهانی ۲۰۲۲ در قطر رکورد بیشترین لمس خارج از محوطه (۲۶) توسط یک دروازه‌بان را در یک بازی جام جهانی شکست. بازی با سوئیس نخستین و تنها حضور او در مسابقات بود. درگیری با سرمربی تیم ریگوبرت سانگ که احساس می‌کرد اونانا ریسک‌های زیادی کرده، منجر به ترک کامل دروازه‌بان از اردو و کناره‌گیری از فوتبال ملی شد.

■ باشگاه انگلیسی از طرفی همچنان برای جذب هایلوند از آتالانتا تلاش می‌کند. آتالانتا فقط برای راسموس هایلوند پول نقد می‌خواهد، اگرچه منچستریونایتد در مورد قرارداد نقدی+بازیکن صحبت کرده است. ایتالیایی‌ها مبلغ زیادی حدود ۷۰میلیون یورو می‌خواهند.

■ سوفیان امرابات یکی از گزینه‌هایی است که منچستریونایتد در پست هافبک مدنظر دارد اما در اولویت نیست.

■ تن‌هاخ پس از تمدید قرارداد رشفورد تا سال ۲۰۲۸ یک مهاجم و یک هافبک هم می‌خواهد اما به این بستگی دارد که فرد یا مک‌تامینی به فروش برسند یا خیر.

■ وستهم به‌دنبال جذب هری مگوایر است. این بازیکن می‌داند که برای کسب سهمیه در جام ملت‌های اروپا ۲۰۲۴ به زمان بازی نیاز دارد. او پس از آنکه متوجه شد دیگر کاپیتان نخواهد بود و در لیست فروش قرار گرفته، شروع به بررسی پیشنهادهایش کرده است.

■ ناتینگهام فارست به‌طور جدی در حال بررسی رقابت با اورتون برای جذب آنتونی الانگا است.

نقل و انتقالات

■ این هفته باشگاه الاهلی عربستان با منچسترسیتی بر سر انتقال ریاض محرز به ارزش ۳۰میلیون پوند به توافق می‌رسد. سن مکسیمن از نیوکاسل گزینه دیگر این باشگاه است.

■ لیورپول در حال برنامه‌ریزی برای جذب کالوین فیلیپس به‌عنوان جانشین فابینیو است. در من‌سیتی به فیلیپس بازی نمی‌رسد.

■ دوشان تادیچ ستاره و کاپیتان آژاکس پس از فسخ قرارداد با این باشگاه به فنرباغچه ترکیه پیوست.

■ الهلال عربستان قصد دارد با پیشنهاد حداقل ۴۰میلیون یورویی، رافینیا ستاره برزیلی بارسلونا را جذب کند. باشگاه اسپانیایی به‌دلیل مشکلات مالی مشکلی با جدایی بازیکن خود درصورت رسیدن پیشنهاد خوب ندارد.

■ پاری‌سن‌ژرمن بند بازخرید ۶میلیون یورویی ژاوی سیمونز را فعال کرد و ستاره فصل گذشته آیندهوون به فرانسه بازخواهد گشت. اگر نیمار یا امباپه بروند این بازیکن می‌ماند، در غیراین‌صورت به تیمی دیگر قرض داده می‌شود.

■ چلسی سیرمونی ندارد. باشگاه لندنی باز هم بازیکن خرید. آنجلو گابریل وینگر جوان سانتوس به چلسی پیوست.

■ نیوکاسل آماده ارائه پیشنهاد ۸۲میلیون پوندی برای جذب کوارتسخلیا ستاره گرجستانی ناپولی است. درصورت رد شدن این پیشنهاد نیوکاسل حاضر است مبلغ را بالاتر ببرد. با جذب او باشگاه انگلیسی- عربستانی با جدایی مکسیمن به مقصد عربستان موافقت خواهد کرد.

■ النصر پیشنهاد ۴۳میلیون یورویی برای جذب موسی دیابی هدف استون ویلا ارائه داده است. خود این بازیکن دوست دارد به انگلیس برود. استون‌ویلا ۲۵میلیون یورو برای جذبش پیشنهاد داده بود که از سوی بایر لورکوزن رد شد.

■ بارسلونا باز هم بازیکن خرید. توافق کامل بین بارسلونا و اوریول رومئو حاصل شده و این بازیکن دیگر در تمرینات خیرونا حاضر نمی‌شود. گفته شده که او برای انجام تست‌های پزشکی، در بارسلونا به سر می‌برد. رومئو محصول خود این باشگاه و کارخانه بازیکن‌سازی لاماسیاست. او بین سال‌های ۲۰۰۸ تا ۲۰۱۱ در تیم «ب» بارسلونا حضور داشت و یک‌بار برای تیم نخست بارسا به میدان رفت.

آگهی مناقصه عمومی
یک مرحله‌ای
با ارزیابی کیفی پیمانکاران
شماره ۳۳۶۰/ ۱۴۰۲-م/ ۱۷۰

شرکت ایران‌خودرو خراسان در نظر دارد تامین، نصب، راه اندازی و گارانتی ۱۱دستگاه تلویزیون‌های شهری جلو سالن‌ها به همراه متعلقات خودرا به پیمانکار واجد شرایط واگذار نماید. سپرده شرکت در مناقصه ۱۴۰,۰۰۰,۰۰۰ ریال می‌باشد. متقاضیان می توانند جهت دریافت، تکمیل و تحویل اسناد مناقصه از تاریخ ۱۴۰۲/۰۴/۲۷ لغایت ۱۴۰۲/۰۵/۰۷ به شرح ذیل اقدام نمایند:

۱- نحوه دریافت اسناد مناقصه: بصورت حضوری از واحد بازرگانی ایران خودرو خراسان در روزهای کاری از ساعت۸ الی۱۵ و یا از طریق سایت اینترنتی www.ikkco.ir و یا تماس با شماره‌های تلفن(۳۳۵۶۳۰۵۰-۰۵۱) و (۹-۳۳۵۶۳۵۰۱-۰۵۱ داخلی (۴۰۲۱))

۲-محل دریافت و تحویل اسناد مناقصه : شرکت ایران خودرو خراسان، کیلومتر ۵۵ جاده مشهد- نیشابور دبیرخانه کمیسیون معاملات در روزهای کاری از ساعت۸ الی۱۵

لازم به توضیح است تاریخ بازگشایی پاکات الف و ب در روز چهارشنبه مورخ ۱۴۰۲/۰۵/۱۱ ساعت ۱۴ می‌باشد.

- (شرکت ایران خودرو خراسان در رد یک یا کلیه پیشنهادات واصله مختار است)
- (هزینه درج یک نوبت آگهی روزنامه بر عهده برنده مناقصه است)

ارتباطات و امور بین الملل

امیرمحمد گل‌زاده بهترین پشت‌خط‌زن و ارزشمندترین بازیکن مسابقات والیبال قهرمانی جوانان جهان از قهرمانی تیم ملی و عنوان‌های فردی خودش می‌گوید

ثابت کردیم قدرت والیبال جهانیم

لیلی خرسند | امیرمحمد گل‌زاده می‌گوید در آینده والیبال جهان نام او را به نیکی یاد می‌کنند. شاید ادعای بزرگی باشد اما بیراه نمی‌گوید. در ۱۹ سالگی توانسته شایستگی‌هایش را ثابت کند. در مسابقات والیبال قهرمانی زیر ۲۱ سال مردان جهان که روزهای گذشته در منامه بحرین برگزار شد، او نقش پررنگی در قهرمانی تیم ایران داشت؛ بهترین پشت‌خط‌زن شد و ارزشمندترین بازیکن تورنمنت. گل‌زاده با ۲۰۵ سانتی‌متر بلندقدترین بازیکن تیم جوانان است که فیزیک و استاندارد بازی‌اش می‌تواند او را به ستاره آینده والیبال ایران تبدیل کند اما او شاخصه‌های مهم‌تری هم دارد؛ اعتمادبه‌نفس بالا، توجه خاص به بالابردن سطح دانش و تحصیلات و رک حرف‌زدن. گل‌زاده این روزها به فکر رفتن به آمریکاست؛ جایی که می‌خواهد هم درس بخواند و هم والیبالش را ادامه بدهد. اما هدف‌های مهم‌تری هم دارد؛ بازی در لیگ ایتالیا و تبدیل‌شدن به ستاره‌ای که همه آرزوی رسیدن به جایگاهش را داشته باشند.

وارزش دقیقا در روزهایی که همه از والیبال ناامید شده بودند و بعد از شکست‌های تیم ملی در لیگ ملت‌ها، نارضایتی عمومی از این رشته به‌وجود آمده بود، اما جوانان با قهرمانی در جهان امید دوباره‌ای به هواداران دادند. این امید چقدر واقعی است و چقدر می‌شود آینده را روشن دید؟

اینکه ما توانستیم قهرمانی جهان را به‌دست بیاوریم، حاصل ۲ سال سختی کشیدن، تمرین پرفشار، بی‌خوابی، تحمل غرولندهای مربیان و... است. پاداش همه عرق‌هایی است که ریختیم، جواب همه اشک‌هایی است که سر تمرین از سر درد و به‌خاطر مصدومیت‌ها ریختیم و جایزه سختی‌هایی است که کشیده‌ایم. مطمئنا هیچ‌چیز بدون سختی به‌دست نمی‌آید. ما لایق این قهرمانی بودیم که توانستیم آن را به‌دست بیاوریم. خیلی هم خوشحالم که این اتفاق افتاد، هم به‌خاطر خودمان، هم به‌خاطر خانواده‌هایمان و هم به‌خاطر مردم که توانستیم دل آنها را هم شاد کنیم. باعث افتخار و خرسندی ماست که توانستیم آنها را راضی کنیم. مطمئنم از این تیم در آینده‌ای نه‌چندان دور و شاید همین امسال چند نفر به تیم ملی دعوت می‌شوند. پوریا خانزاده و مبین نصری دعوت شده بودند، تمرین هم کردند و پوریا بازی هم کرد. از این به بعد تعداد بیشتری دعوت می‌شوند و تعداد بیشتری می‌درخشند. مطمئن باشید آینده خیلی روشنی در انتظار والیبال ایران است، چون که ما چند جوان با اعتمادبه‌نفس و با پشتکار بالا هستیم و تصمیم گرفته‌ایم به همه ثابت کنیم که ایران یکی از قدرت‌های والیبال جهان است.

وارزش والیبال ایران همیشه در رده‌های پایه خوب نتیجه می‌گیرد ولی به بزرگسالی که می‌رسد، دچار افت می‌شود و بازیکنان به اندازه استعدادشان رشد نمی‌کنند. نگران نیستید که نسل شما هم دچار این مسئله شود؟

خواستن توانستن است. اگر ما بخواهیم، هر چیزی ممکن می‌شود اما در کنار خواستن باید شرایط هم مهیا باشد. هم فدراسیون، هم مسئولان، هم مردم و هم خانواده‌هایمان باید هوایمان را داشته باشند.

وارزش چه شرایطی باید مهیا باشد؟

شرایط ساده‌ای است. امکانات خوب داشته باشیم. در اختیار گذاشتن امکانات خیلی کمک می‌کند و باعث می‌شود راحت‌تر پیشرفت کنی.

وارزش تصور این است که والیبال ورزشی نیست که خیلی پول بخواهد و هزینه‌بر نیست. حداقلش این است که ورزش پولدارها نیست.

ورزش پولدارها نیست ولی می‌تواند بازیکن را به یک پولدار تبدیل کند؛ البته اگر خوب به او بها بدهند و برایش ارزش قائل باشند. برای کسانی مثل ما که تازه والیبال را حرفه‌ای شروع کرده‌ایم و در سطح جهانی درخشیده‌ایم، خیلی مهم است که از امسال درآمدزایی داشته باشیم. چندین سال است که با سختی زندگی می‌کنیم و برای والیبال سختی کشیده‌ایم تا به امروز برسیم و بتوانیم از این کار درآمد داشته باشیم. هدف بیشتر ما از والیبال بازی کردن، کسب درآمد است، چون شغل ماست. ما والیبال را دوست داریم ولی دنبال درآمد هم هستیم، چون غیر از والیبال کار دیگری بلد نیستیم.

وارزش تا الان از والیبال درآمد نداشته‌اید؟

داشتم ولی نتوانستم از پس هزینه‌های زندگی‌ام بربیایم. خانواده کمک کرده است.

وارزش می‌گویند قرار است مهاجرت کنید؟

مهاجرت نه، ولی قرار است در یکی از دانشگاه‌های آمریکا بورسیه شوم. می‌خواهم هم تحصیلاتم را ادامه بدهم و هم والیبالم را آنجا بازی کنم. از بچگی به مکانیک خودرو علاقه داشتم ولی با شرایطی که پیش می‌رود، احتمالا باید تربیت‌بدنی بخوانم.

وارزش از کجا والیبال را شروع کردید؟

بچه که بودم به پدرم گفتم فوتبال دوست دارم و من را کلاس فوتبال ثبت‌نام کرد. بعد از ۳ ماه که کارنامه دادند، نمره‌ام ۱۲ شده بود. پدرم گفت که دیگر فوتبال نمی‌روی و من را کلاس والیبال برد. ۹ سالم بود و از همان موقع والیبال بازی می‌کنم.

وارزش پشیمان نیستید؟ پول فوتبال بیشتر است!

پشیمانی برای آدم‌های ضعیف است. آرزوی خیلی‌ها این است که جایگاه ما را داشته باشند.

وارزش قبل از اینکه به منامه بروی و مسابقات قهرمانی جهان شروع شود، فکر می‌کردید امروز اینجا باشید؟ روی سکوی بهترین بازیکن جهان؟

می‌دانستم تیم قهرمان می‌شود ولی مطمئن نبودم بهترین بازیکن انتخاب می‌شوم، ولی هدفم بود.

وارزش در رویاهایتان می‌دیدید؟

من رویا ندارم، هدف دارم.

وارزش در این تورنمنت اسم‌های بزرگی را شکست دادید؛ لهستان، بلغارستان، آرژانتین و ایتالیا. تیم بدون شکست قهرمان شد. تیم ضعف‌هایی در بازی‌های مقدماتی داشت ولی نمی‌توانست رویایی‌تر از این نتیجه بگیرد. اینطور مقتدرانه قهرمان شدن چه حسی دارد؟

احساس خوب، حس قدرتمند و بزرگ‌بودن. اول تورنمنت در بازی با تایلند و تونس سورپرایز شدیم و بد بازی کردیم اما کم‌کم و بازی به بازی پیشرفت کردیم و مسلط‌تر، محکم‌تر و قرص‌تر بازی کردیم. در فینال هم با اینکه بازی بالا و پایین زیاد داشت، ولی به خوبی و خوشی تمام شد. رکوردی جالب و به‌یادماندنی به جا ماند که در تاریخ والیبال ثبت شد و فکر نمی‌کنم به این راحتی‌ها تکرار شود.

وارزش گفتید رویا ندارید و هدف دارید، هدف بعدی چیست؟ دوست دارید به کجا برسید و در حد و اندازه کدام بازیکن باشید؟

دوست ندارم در اندازه کسی باشم، می‌خواهم کسی باشم که بقیه دوست داشته باشند در حد و اندازه من باشند. می‌خواهم اسمم بالاتر از بازیکنان فعلی جهان باشد. هدفم قبلا این بود که بهترین بازیکن و بهترین پشت‌خط‌زن بشوم و تیم قهرمان شود. هدف بعدی‌ام بهترین شدن در رده بزرگسالان جهان است و قطعا می‌شوم، چون می‌خواهم و برایش تلاش می‌کنم. یک روز کل جهان اسم من را به نیکی به یاد می‌آورند.

وارزش دوست دارید در کدام لیگ جهان بازی کنید؟

هر جا که پولش خوب باشد.

وارزش بعد از پول؟

ایتالیا. امیدوارم که بشود.

این پسران را ببینید

یکشنبه‌شب جوانان والیبال ایران خاطره‌ساز شدند. آنها که در مسابقات قهرمانی جهان و در منامه بحرین حاضر بودند، دوباره هیجان را به والیبال ایران بازگرداندند. جوانان ایران در روزهایی که شکست‌های تیم ملی در لیگ ملت‌ها هواداران را از آینده نگران کرده بود، بدون اینکه شکستی را در این رقابت‌ها تجربه کنند، به قهرمانی رسیدند. شکست‌دادن تیم‌های بزرگ (لهستان در ۳ست، بلغارستان و آرژانتین در ۴ست) و مهم‌تر از همه پیروزی جذاب در دیدار فینال و درخشش و ظهور بازیکنان جدید دوباره امیدها را در دل والیبالی‌ها زنده کرد. در فینال این مسابقات ایران که ۲ بر یک از حریفش ایتالیا عقب افتاده بود، به بازی برگشت و این بازگشت نمره قبولی را هم به بازیکنان داد و هم به کادر فنی. در روزهایی که انتقاد به کادر ایرانی تیم ملی بزرگسالان زیاد است، دادن نمره بالا به غلامرضا مومنی‌مقدم سرمربی تیم و پیمان اکبری مدیر فنی ایرانی تیم جوانان دور از انصاف نیست. بازیکنانی نظیر امیرمحمد گل‌زاده، عرشیا به‌نژاد، مبین نصری، پوریا حسین خانزاده، عرفان نوروزی، یونس جوان، سجاد جلوداریان و... که ۳ نفر اول آنها جزو بهترین‌های جهان شده‌اند، چشم‌ها را به خودشان خیره کرده‌اند. آنها یکشنبه‌شب بیشتر حاضران در سالن والیبال ورزشگاه بن‌راشد را مجبور کردند که یک‌صدا تشویقشان کنند. تماشاگران بحرینی که در ۳ست اول ساکت روی سکوها نشسته بودند، بعد از نمایش بی‌نظیر بازیکنان ایران و بازگشت آنها به بازی، با معدود ایرانیان حاضر در سالن همراه شدند و شب پرهیجانی را به پا کردند. هواداران بحرینی والیبال، حتی تا هتل هم تیم ایران را همراهی کردند. ارزش این قهرمانی به‌قدری بالا بود که همه به‌دنبال پیراهن بازیکنان بودند؛ از بازیکنان تیم‌هایی نظیر آرژانتین گرفته تا هواداران بحرینی. در حدی که بازیکنان ایران مجبور شدند بدون پیراهن از سالن به هتل بازگردند. اما دیروز هنگام بازگشت به ایران، استقبال از تیم چندان باشکوه نبود. بازیکنان فعلا با وعده معافیت از خدمت سربازی و بخشیده‌شدن درصد کسری فدراسیون از محل قراردادشان دلخوش هستند اما اینکه این وعده‌ها عملی شود یا نه مشخص نیست. بازیکنان بیش از هر چیزی نگرانند که ارزش کارشان به اندازه‌ای که باید دیده نشود.

جدول اعداد | ۴۵۳۲

اعداد ۱ تا ۹ را طوری در خانه‌های سفید قرار دهید که هر رقم در سطرها، ستون‌ها و مربع‌های کوچک ۳ در ۳ یک‌بار دیده شود. پاسخ‌ها در ادامه آمده است.

ساده

	۹			۷			۸	
		۸	۲		۹	۱		
۱			۳		۶			۷
۲	۴						۳	۹
		۹				۵		
۳	۵						۱	۸
۸			۴		۷			۲
		۶	۸		۵	۴		
	۷			۳			۹	

سخت

		۹	۴		۱		۳	
	۱			۷	۲			۵
۲						۳		
		۷		۱		۶		
		۸						۲
۵			۷	۲			۸	
	۴		۶		۹	۱		

متوسط

		۵			۴			۳
	۸	۹	۵					۱
	۲		۷				۸	
	۹	۶						
۱								۴
						۷	۵	
	۳				۷		۱	
۸					۱	۳	۲	
۵			۸			۴		

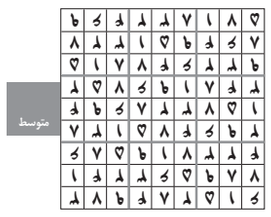

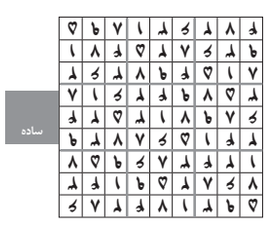

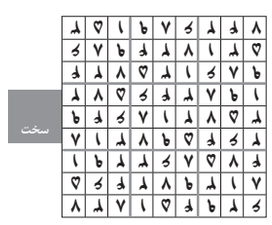

جدول ۸۸۳۲

افقی:

۱- فرمانی نظامی- ماده اصلی میرزاقاسمی
۲- به‌جا آوردن- پایان‌نامه- نوعی ماهی جنوب
۳- زین و برگ اسب- زائده متحرک روی سر بندپایان- از پیامبران بنی‌اسرائیل
۴- ضمیری انگلیسی- تکنیک نواختن سازهای زهی مضرابی- غذای ظهر
۵- جنازه- بخش انتهایی پرچم گل- ستاره سینمای وسترن با بازی در فیلم دلیجان
۶- خرگوش عرب- گاز مرداب- تله
۷- خباز- دارای شیب رو به پایین- سخن صریح
۸- نام مادر امام زمان(عج)- دایره- شهرستانی در آذربایجان شرقی
۹- پیش‌درآمد آشغال- انقباض شدید عضلانی- اشغال
۱۰- موی گوسفند- درآمد نامشروع با امکانات دولتی- فیلم تاریخی ساخته ولفگانگ پترسن
۱۱- از تیم‌های باشگاهی فوتبال ایتالیا- فرق سر- موی آراسته
۱۲- استان- پروفیل فلزی به شکل زاویه قائمه- پایتخت ایتالیا
۱۳- خراب- آرامش و اطمینان- نیک‌نژاد
۱۴- خدمتکار- هنر قرن بیستم- کشته‌شدن
۱۵- آلبومی با آواز شهرام ناظری- نایب‌قهرمان جام جهانی ۲۰۱۸ روسیه

عمودی:

۱- رمان مشهور و خواندنی ایرج پزشکزاد
۲- عامل بیماری کرونا- رشوه‌خواری- روز عرب
۳- نخستین کتابی که ابن سینا تألیف کرد- یک‌ششم ملک- طلاق
۴- بی‌نصیب- چند رئیس- به اماکن متبرکه رفتن
۵- پروردگار ما- روان شدن
۶- پدر نریمان در شاهنامه- تاراج- دشنام‌دادن
۷- نشانه اختصاری سازمان بهره‌وری انرژی ایران- سرنیزه- لاستیک خودرو
۸- نام ماندگار موسیقی آلمان- آماده برای خدمتگزاری- فهرست غذای رستوران
۹- کندزبان- نرده- مشهور
۱۰- روستا- رخصت، اذن- درخشنده
۱۱- بین‌المللی- قسمت کوچکی از خمپاره که بر اثر انفجار جدا شده باشد
۱۲- تلافی- موش خرما- تکیه کلام درویش
۱۳- شهرستانی در استان زنجان- نادرست و واهی- فراخواندن
۱۴- زندان مسعود سعد سلمان- ینگه دنیایی- چهارچوب در
۱۵- از چهره‌های شاخص هنر نقاشی ایران و خالق تابلوی تخت جمشید

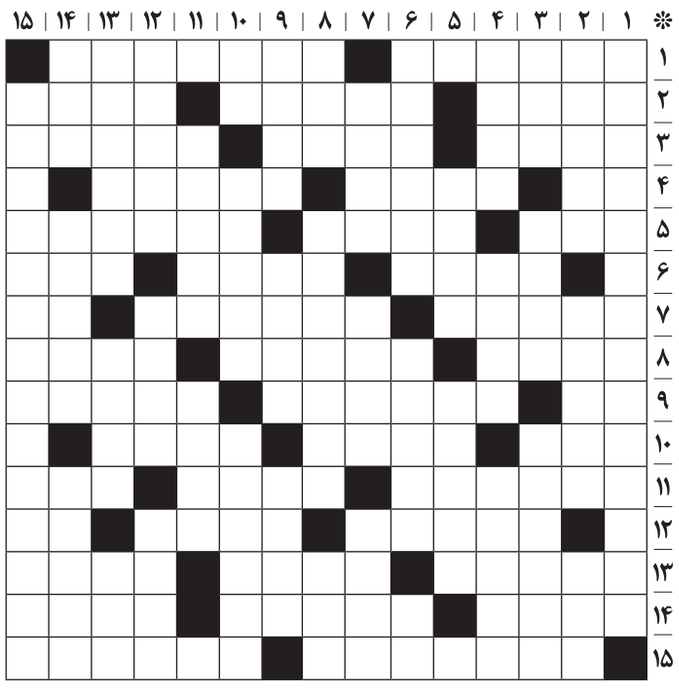

حل جدول شماره ۸۸۳۱

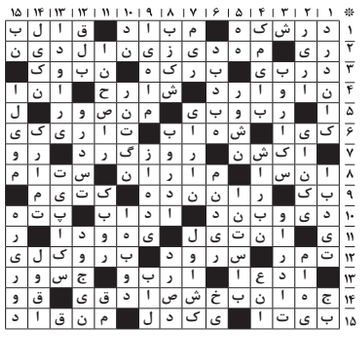

مرگ خودکشی

برای پیشگیری و کنترل پدیده خودکشی باید از همه ظرفیت‌ها بهره گرفت

۱۸

یک مرگ؛ پایان چند زندگی

خودکشی چه اثراتی بر خانواده بازماندگان می‌گذارد؟

۲۰

همشهری اجتماعی

سه‌شنبه ۲۷ تیر ۱۴۰۲ ■ ۲۹ ذی‌الحجه ۱۴۴۴ ■ سال سی‌ویکم ■ شماره ۸۸۳۲

طرح: همشهری/ محمدرضا اکبری

پایانی برای دومینوی خودکشی

به گفته رئیس انجمن مددکاران ایران وضعیت آماری پدیده خودکشی در کشور نسبت به میانگین جهانی در نقطه پایینی قرار دارد

گزارش

سحر جعفریان

روزنامه‌نگار

خودکشی از جمله آسیب‌های اجتماعی بحران‌زا در سراسر جهان است که کارشناسان بسیاری درصدد واکاوی کمی و کیفی آن هستند تا ضمن مهار این پدیده شوم، شتاب منحنی نمودار آن را بکاهند. در حال حاضر آمار مرتبط با پدیده خودکشی در ایران نسبت به آمار جهانی در وضعیت مطلوبی قرار گرفته است. وضعیتی که البته به اذعان کارشناسان و مسئولان حوزه بهداشت و سلامت روان، به بررسی‌های تخصصی‌تر و پایدارتری نیاز دارد تا دومینوی آن را پایانی خوش باشد. پاسخ‌های سیدحسن موسوی چلک، رئیس انجمن مددکاران ایران و پژوهشگر حوزه آسیب‌های اجتماعی به سؤالات ما درباره ابعاد پیدا و پنهان پدیده خودکشی را در ادامه دنبال کنید.

گونه‌های یک مرگ برنامه‌ریزی شده

خودکشی را می‌توان براساس نظریات جامعه‌شناسی که معروف‌ترین آنها، نظریه امیل دورکیم است، به انواع گوناگونی تقسیم‌بندی کرد. خودکشی فردگرایانه یا خودمدارانه یکی از انواع خودکشی است که حاصل احساس تنهایی، درونگرایی، انزوا و یا نوعی اختلال روانی است. معمولا در خودکشی خودخواهانه همبستگی فرد با خانواده و جامعه به حداقل رسیده و از سویی ایمنی او نیز نسبت به‌خودکشی از میان رفته است. این نوع خودکشی در میان مجردان بسیار دیده می‌شود در نقطه مقابل خودکشی فردگرایانه، خودکشی دگرخواهانه و ایثارگرایانه قرار دارد و در آن ارتباط فرد با جامعه به حداکثر خود رسیده است و فرد حاضر است برای حفاظت از جامعه و جمع، جان خود را به خطر اندازد و یا حتی به کام مرگ فرو رود. در واقع در این نوع خودکشی، فرد وظیفه اخلاقی عمیقی را در خود احساس می‌کند و علاقه‌مند می‌شود تا خود را فدای دیگران کند. وقتی فردی به احساس همبستگی و انسجام قوی نسبت به یک گروه فوق العاده یکپارچه و متحد مقید باشد، ارزش‌ها و هنجارهای گروه را از آن خود می‌داند و بین منافع خود و گروه فرقی نمی‌گذارد. در جوامعی که از همبستگی گروهی بالایی برخوردارند، خودکشی دگرخواهانه بیشتر رواج دارد. خودکشی ناشی از بی‌هنجاری یا بی‌قانونی (آنومیک) هم زمانی اتفاق می‌افتد که نظارت جامعه بر رفتارها و هنجارها، ضعیف یا حذف شود. در این حالت بی‌هنجاری یا نابسامانی در جامعه به وجود می‌آید. بی‌هنجاری از تضعیف وجدان اخلاقی نیز ناشی می‌شود و اغلب با بحران‌های بزرگ اجتماعی، اقتصادی یا سیاسی همراه است. خودکشی تقدیرگرایانه یا جبری، نوعی واکنش به کنترل و تنظیم افراطی اجتماعی جامعه است؛ زمانی که جامعه به‌صورتی افراطی و شدید اقدام به ایجاد نظمی دستوری می‌کند تا با ایجاد تسلط اجتماعی فراگیر، همه امور را تهدید و کنترل کند؛ این نوع از خودکشی فرصت بروز می‌یابد.

چطور اخبار خودکشی را منتشر کنیم؟

آمار خودکشی در ایران با وجود رشدی که طی سال‌های اخیر در آن ایجاد شده، نسبت به سایر کشورهای جهان، وضعیت مطلوبی دارد؛ وضعیتی که باید مورد توجه مسئولان مرتبط قرار گیرد تا از قرمز شدن و یا به هشدار رسیدن آن جلوگیری شود. مانند شهر ایلام که در دهه ۸۰ به سبب آمار صعودی خودکشی ساکنانش، «پایتخت خودکشی» نام گرفت و در رسانه‌های مختلف خبر از فعال شدن گسل خودکشی در مناطق مختلف آن می‌دادند. نام و عنوانی که مسئولان را پای کار آورد تا امروز که به‌طور چشمگیری این آمار کاهش یافته است. جنبه یادگیری خودکشی هم از جمله جوانب این پدیده پیچیده است که اخبار خودکشی سلبریتی‌ها را که افکار عمومی نسبت به آنها حساس‌تر هستند، در صدر قرار می‌دهد و به نوعی با پر رنگ شدن در گردش اطلاعات فضاهای مجازی، به خطری بزرگ تبدیل می‌شود. به واسطه همین جنبه و ویژگی پدیده خودکشی است که می‌گویند در پوشش رسانه‌ای اخبار خودکشی، باید دقت عمل بیشتری صورت گیرد. این نه فقط در ایران که در همه جای جهان جزو الزامات محسوب می‌شود و ارتباطی هم به سانسور رسانه‌ای به‌معنای خفقان خبری ندارد. توصیه می‌شود اخبار خودکشی، کوتاه، بدون پرداختن به جزئیات و ذکر شیوه و مکان اجرای آن منتشر شود تا افراد آسیب‌پذیر و های‌ریسک در این زمینه با تکانه‌های عصبی فراوان، به خطر کشانده نشوند. پرداختن به جزئیات یک خودکشی به‌ویژه خودکشی گروه‌ها و افراد مرجع باعث می‌شود که افراد با شیوه‌های نوین خودکشی آشنا شوند. بنابراین باید توجه شود که رسانه‌های رسمی و تخصصی کشور، نخستین منبع انتشاردهنده اخباری از این دست باشند تا ضمن جلب اعتماد افکار عمومی، به درستی به سؤالات آنها پاسخ داده شود. اخبار فیک در فضاهای مجازی می‌توانند به مثابه سمی کشنده در این ارتباط عمل کنند.

ضرورت تشکیل نظام ثبت خودکشی

نرخ خودکشی در ایران فراز و فرودهایی داشته است که در چند سال اخیر شاهد آن بودیم. نکته مهم در ارتباط با آمارهای دقیق و رسمی پدیده خودکشی این است که اگر این آمارها دقیق باشند، می‌توانند در پیشگیری و کنترل خودکشی بسیار مؤثر واقع شوند. اما بنا به دلایلی، این آمارها چندان دقیق نیست و در دوره‌هایی به‌صورت نسبی و حدودی مطرح می‌شوند. دلایلی مانند عدم پوشش بیمه‌ای و تضعیف جایگاه‌های اجتماعی نزدیکان فردی که دست به‌خودکشی زده است، مانع از ثبت دقیق آمار می‌شود. ضمن اینکه از هر ۱۲ تا ۲۰ اقدام به‌خودکشی، یک مورد به مرگ منجر می‌شود که اگر آن اقدام به‌خودکشی‌ها نیز به درستی ثبت شوند، در تحلیل آماری به محققان و در نتیجه سیاستگذاران کمک می‌کند. تاکنون در این ارتباط سازمان پزشکی قانونی کشور به خوبی عمل کرده است و جزو معدود سازمان‌های دولتی است که هر ساله، آمارهای سال گذشته خود را به روزرسانی می‌کند. تشکیل نظام ثبت رسمی خودکشی، از الزامات پیشگیری از خودکشی است.

از آموزش تا نهادهای متولی

مهارت تاب‌آوری، مدیریت بحران، حل مسئله، انگیزه‌سازی برای ادامه زندگی و معنادرمانی از جمله راهکارهای مناسب برای پیشگیری از اقدام به‌خودکشی در مواقعی است که با چالشی مواجه شده‌ایم. باید بدانیم که همیشه همه چیز بر وفق مراد نیست و باید از پس عبور از موانع و مشکلات بر بیاییم. تقویت قوه تعقل افراد به امیدآفرینی می‌انجامد. خانواده و جامعه برای برخورداری از مهارت‌ها و توانمندی‌های نام برده، جزو نخستین نهادهای متولی هستند که باید دست به‌کار شوند. آگاهی‌های پایه در خانواده و توسط والدین در افراد نهادینه می‌شود. با ورود افراد به جامعه، بخشی از این وظایف به سازمان آموزش و پرورش، دانشگاه‌ها، رسانه‌ها و انجمن‌های آموزشی و فرهنگی مرتبط محول می‌شود. مداخلات تخصصی‌تر در این حوزه به ارگان‌ها، نهادها و گروه‌های متخصص بازمی‌گردد که افراد درصورت مواجهه با افکار خودکشی می‌توانند به آنها مراجعه کنند.

تخصصی‌ترین نهاد برای پیشگیری از خودکشی

«اورژانس اجتماعی»، تخصصی‌ترین نهاد مرتبط با پدیده خودکشی است که از سال ۱۳۸۳ فعالیت خود را آغاز کرده است. ابتدا با خط ارتباطی ۱۴۸۰ و بعدها با شماره رند ۱۲۳ که به نوعی سهولت در ارتباط با استرس‌آورترین لحظات را در اولویت قرار داد. مرکز مداخله در بحران، پایگاه خدمات اجتماعی، خط تلفن و خدمات سیار اورژانس اجتماعی از جمله مهم‌ترین حوزه‌های عملکرد سازمان بهزیستی در ارتباط با خودکشی است. طبق گزارش سالانه این سازمان، ۵ تا ۶ هزار نفر در سال از خدمات اورژانس اجتماعی بهره می‌گیرند. باید امکان بهره‌مندی از این خدمات به‌صورت فراگیر فراهم شود تا بتوان مدعی بود که در این زمینه به قدر کافی مؤثر بوده‌ایم. در حال حاضر گروه سنی غالب در کشور که اقدام به‌خودکشی می‌کنند، گروه سنی ۱۵ تا ۲۹ سال است که متأسفانه با تغییری محسوس، شاهد افزایش خودکشی در میان گروه سنی سالمندان نیز هستیم.

نکته

راه‌های پیشگیری از خودکشی

۱

زندگی فراز و فرودهای فراوان دارد، فراز و فرودهایی که برای گذر از هر یک از آنها به‌معنا، هدف یا انگیزه‌ای نیاز است. معنا و هدف در زندگی به مثابه سپری در برابر افکار شوم و پلید خودکشی است که در سر می‌پیچد. سپرهای خود را با فکر انتخاب کنید.

۲

افسردگی، پایه اقدام به‌خودکشی است. یک بیماری بدون چهره و نشانه که شما می‌توانید با کمی هم‌صحبتی با فرد افسرده، پی به آن ببرید. در این مرحله بهترین واکنش، معرفی فرد به مراکز و افراد متخصص در حوزه سلامت و بهداشت روان است.

۳

اصول هم‌صحبتی با فردی که افکار خودکشی دارد به قرار زیر است: مهربان، جدی و مصمم باشید. آرام سخن بگویید. قضاوت و نصیحت نکنید. بیشتر گوش کنید. با او اشک بریزید. سرزنش نکنید و از کلمات امیدبخش استفاده کنید.

۴

اگر فکر می‌کنید یکی از دوستان یا اعضای خانواده دچار افکار خودکشی است می‌توانید با اشاره به خاطرات مشترک و خوش به او یادآوری کنید که برایتان قابل اهمیت است و دلایل ناراحتی‌اش را پیگیری می‌کنید تا زمانی که بهبود کامل یابد.

۵

تقویت روابط خانوادگی و اجتماعی یکی از مؤثرترین شیوه‌های پیشگیری از اقدام به‌خودکشی محسوب می‌شود. دورهمی و مهمانی‌های ساده برگزار کنید تا اوقات فراغت‌تان به بهترین شکل ممکن، ساماندهی شود.

۶

لیستی از کارهای مورد علاقه خود و نزدیکان‌تان تهیه کنید تا در اسرع وقت و در کنار هم به آنها بپردازید. از استرس و مصرف انواع موادمخدر بپرهیزید. در ازای آنها، شادی و بهانه برای مهربانی و خنده را جایگزین کنید. با خود تکرار کنید: من همین یک‌بار فرصت زندگی دارم.

طرح مسئله

رذیلتی که نباید تطهیر شود

این پرونده درباره چیست؟ درباره خودکشی؟ البته می‌تواند درباره خودکشی هم باشد، اما کاملا درباره خودکشی نیست. البته که آمار و ارقامی درباره اینکه وضعیت خودکشی در ایران و جهان چطور است، رفته‌ایم و البته که نظرات کارشناسان را منعکس کرده‌ایم، اما بهانه این پرونده، بیشتر درباره خودکشی‌های اخیری است که اتفاق افتاده و واکنش‌هایی که به آن اتفاقات صورت گرفته است. به زبان ساده‌تر، موضوع اصلی پرونده، درباره تطهیر خودکشی است؛ به‌عنوان عملی که هم در نگاه دینی ما یک خط قرمز است، هم در نگاه فلسفی ما چنین است و هم در بیشتر مکاتب فلسفی و اخلاقی، در خط قرمز بودن آن شک و شبهه‌ای وجود ندارد. اما این تطهیر چگونه اتفاق می‌افتد؟

اولین گام تطهیر، تغییر واژگان است. هر واژه‌ای، باری معنایی و باری احساسی دارد. اینطور نیست که کلمات بی‌تفاوت باشند. چرا یک شعر یا یک داستان یا یک نثر ادبی، اینقدر جا می‌افتد و جا باز می‌کند؟ به این دلیل که از واژگانی سود می‌برد که بار احساسی و ذخیره احساسی فراوانی دارد، اما نکته بعدی، استفاده درست و به قاعده از این واژگان است؛ چراکه اینطور نیست که با ردیف کردن یک‌سری واژه پشت سر هم، اثرگذاری هم اتفاق بیفتد. نوع چیدمان و نوع اثری که از این واژه‌ها و مفاهیم می‌خواهیم بیرون بکشیم، در محصول و دستاورد نهایی بسیار اثرگذار است.

اجازه بدهید بحث را از جایی دیگر دنبال کنیم. می‌دانید چرا انجمن‌های مختلف مبارزه با دخانیات و بیشتر کارشناسان، اینقدر تأکید می‌کنند که نباید صحنه‌های سیگار کشیدن در فیلم‌ها و سریال‌ها نمایش داده شود؟ اما چرا؟ چون وقتی چنین کاری در کنار هنر قرار می‌گیرد، عملا تبدیل به یک امر مثبت می‌شود؛ هرچند که علم و عقل ثابت کند که چنین نیست. به‌واقع جادوی هنر، سینما، تصویر و حرکت در کنار موسیقی، عملا یک تداعی مثبت ماندگار ایجاد می‌کند. پس چطور می‌توانید انتظار داشته باشید که این تداعی‌ها، اثرگذار نباشند؟

درباره خودکشی نیز چنین است. اگر شما فیلمی بسازید که یک اثر ماندگار سینمایی محسوب شود و در آن به نوعی خودکشی ستایش شود، آیا می‌توانید مانع از شیوع خودکشی شوید؟ هرگز. اما چرا؟ چون هنر، هر چیزی را عمیق‌تر، مهیج‌تر و الگوپذیرتر می‌کند. درست مثل یکی از موسیقی‌های ترکیه‌ای که درباره خودکشی بود و می‌گویند باعث و بانی خودکشی عده‌ای هم شده بود. نکته نهایی آن است که واژگان، اثر و احساس دارند و با نوع و چیدمان خاصی که پیدا می‌کنند، می‌توانند عملا اثر چیزی را از بین ببرند یا اثراتش را بیشتر کنند. درباره خودکشی هم چنین است؛ اگر واژگانی که می‌خواهند خودکشی را توصیف کنند، تبدیل به واژگانی بی‌طرف یا حتی واژگانی نسبتا دوست‌داشتنی شوند، در این صورت ما مسئولیت اجتماعی خودمان را در این زمینه به‌خوبی رعایت نکرده‌ایم.

مسئله بعدی هم، بازگشت به عقبه‌های فکری نوع برخورد با موارد خودکشی است؛ اینکه حس می‌کنیم هر کسی حق انتخاب دارد و هر کسی مالک نهایی زندگی خود است و هر کسی می‌تواند دست به انتخاب بزند؛ حتی اگر این انتخاب خوشایند ما نباشد. به‌واقع هر کلامی که از دهانی خارج و هر پستی که نوشته می‌شود و هر واکنشی، از فلسفه‌ای برمی‌خیزد. وقتی فردی می‌خواهد از حق انتخاب یک فرد دیگر برای پایان بخشیدن زندگی‌اش بگوید، درواقع از فلسفه‌ای تبعیت می‌کند که در آن، انسان تعیین‌کننده «حق» است؛ درحالی که چنین نیست. انسان البته دایره اختیارات فراوانی دارد، اما چنین نیست که این دایره اختیارات بی‌نهایت باشند و حتی به مواردی مهم چون حق زندگی و حق زیستن او هم سرایت کند. چنین تفکری به‌واقع از فلسفه و تفکری به ما رسیده که ریشه در اینجا نداشته است؛ وگرنه در فلسفه و اخلاقیات ما هم چنین مواردی نه بحث شده و نه مطرح است.

مسئله اصلی ما، مسئولیت اصلی ما در قبال و مواجهه با خودکشی و اخبار مرتبط با آن است. ما مسئولیتی نداریم که چنین رویکردی و چنین اخباری را اول تطهیر کنیم و بگوییم که حالا اشکالی ندارد و یک نفر حق انتخاب داشته و خودش را پایان بخشیده است. از سوی دیگر حتی جنبه‌های حماسی‌تر و شجاعانه‌تری هم به این ماجرا ببخشیم؛ شجاعتی که به‌واقع شجاعت نیست و نوعی بلاهت است که به مرزهای تهور رسیده... . آنچه هم می‌دانیم این است که در اخلاقیات ما، شجاعت وقتی که از حد متعادل خودش عبور کند، می‌شود تهور و این یک رذیلت اخلاقی خواهد بود. بیایید با خودمان روراست باشیم و برای افرادی که قربانی چنین فرایندی می‌شوند، ناراحت باشیم و حتی فکری برای پیشگیری کنیم، اما برای رذیلتی به نام خودکشی، یک مروج و یک مبلغ نباشیم.

مرگ خودکشی

برای پیشگیری و کنترل پدیده خودکشی باید از همه ظرفیت‌ها بهره گرفت

گزارش
سحر جعفریان
روزنامه‌نگار

افرادی که مرگ را پایان دردها و رنج‌های خود می‌دانند یا هدفی در پس زندگی کوتاه و بلندشان نمی‌یابند، مستأصل و ناامید به خودکشی به‌عنوان یک راه‌حل می‌اندیشند؛ راه‌حلی سیاه که تاریکی آن بر زندگی اطرافیان از خانواده تا جامعه نیز سایه و سنگینی می‌افکند. بسیاری از اندیشمندان و روانشناسان، خودکشی را پدیده‌ای پیچیده و دارای زوایای پنهان و متغیر معرفی می‌کنند که تکانه‌های آن قابل پیشگیری و کنترل است. رسانه‌ها، فضای مجازی و آموزش مهارت‌های زندگی و ارتباطی از جمله مهم‌ترین مولفه‌ها در ارتباط با پیشگیری و کنترل پدیده خودکشی هستند که در گفت‌وگو با کارشناسان، آنها را بررسی کرده‌ایم.

حسین ابراهیمی مقدم، روانشناس و استاد دانشگاه

افسردگی؛ پایه خودکشی

پدیده خودکشی معمولا به دلایل کلاسیک یعنی مشکلات روحی و اختلالات روانی در افراد بروز پیدا می‌کند. طبق آخرین پژوهش‌های جهانی بیش از ۹۰درصد افرادی که تاکنون اقدام به‌خودکشی کرده‌اند از میزانی از انواع بیماری‌های روانی رنج می‌برده‌اند. افسردگی و ناامیدی یکی از شایع‌ترین این بیماری‌هاست. میان افسردگی، خودکشی و اقدام به آن، پیوندی مرئی و نامرئی وجود دارد؛ همچنان که در کتابچه تشخیصی و آماری اختلالات روانی چاپ پنجم دانشگاه علوم پزشکی تهران یکی از مهم‌ترین معیارهای تشخیص افسردگی و میزان آن در افراد، کمیت و کیفیت افکار منفی با موضوع خودکشی و مرگ برشمرده شده است. بدین معنا افرادی که مدام از خودکشی سخن می‌گویند یا مرگ را پایان‌بخش رنج‌های خود می‌دانند، دچار اختلال روانی افسردگی هستند و باید نسبت به درمان آن تا پیش از آنکه خیلی زود دیر شود، اقدام کنند. ناگفته نماند در اقدام به‌خودکشی یا شبه‌خودکشی، آسیب‌های جسمی و فیزیکی شامل خودجرحی، خودآسیب‌رسانی و خودزنی بروز می‌کند و در فراخودکشی یا پیراخودکشی با وجود اینکه هدف فرد خودکشی‌کننده، اغلب ترساندن و تهدید اطرافیان است اما احتمال وقوع مرگ آنها بالاست.

مقلد مردن

خودکشی پیش از آنکه یک پدیده اجتماعی-تقلیدی باشد یک پدیده روانی و فردی است که بنا به دلایل روانشناختی شیوع می‌یابد. از فشارهای روانی فردی، خانوادگی و بافت فرهنگی غالب گرفته تا سبب‌شناسی‌های اجتماعی و اقتصادی، فراوانی اخبار مربوط به‌خودکشی افراد مشهور، سوءمصرف موادمخدر و مشروبات الکلی، افراد بسیاری را به کام مرگ می‌فرستد. طبق آمار سازمان بهداشت جهانی، سالانه بیش از ۱۳درصد افراد در کشورهای مختلف جهان به‌خودکشی و شیوه‌های اقدام نسبت به آن فکر می‌کنند. در گروه سنی نوجوانان بیشتر مسائل عاطفی، در میان افراد بزرگسال دلایل اقتصادی و در سالمندان نیز عواملی مانند ناتوانی‌های جسمی، فیزیکی یا تنهایی سبب خودکشی می‌شود. یکی از مسائلی که بر پیچیدگی پدیده خودکشی می‌افزاید و از سویی مدیریت آن را به‌عنوان بحران دچار چالش می‌کند، پیشروی آن در خاموشی و بی‌نشانه و بدون علامت‌بودن آن در اغلب اوقات است. کلیپ‌های آموزشی بسیاری در فضای مجازی با این مضمون منتشر شده که خودکشی، چهره و مشخصه ندارد و افراد افسرده که انگیزه خودکشی در آنها به نهایت رسیده، ممکن است حتی در لحظات آخر عمر خود، سرگرم شادی، خنده و یا گذران وقت با دیگران باشند!

معنایی برای زندگی

آموزش مهارت‌های زندگی (مدیریت بحران، توانمندسازی روانی و فکری، معناسازی، ارزشگذاری و طراحی اهداف کوتاه و بلندمدت)، تقویت روابط خانوادگی و دوستانه (رابطه درمانی)، شکوفایی شخصیت و پرورش استعدادهای نهان، ارتقای تعاملات اجتماعی، توانایی استفاده درست از شبکه‌های مجازی، مشارکت در فعالیت‌های مدنی و هنری، ایجاد شرایط پایدار اجتماعی، توسعه رفاهی، ارتقای همبستگی جمعی، بها بخشیدن به سرمایه‌های مختلف ملی، ایجاد شبکه‌های سرگرمی آموزشی و... از جمله مهم‌ترین راه‌های پیشگیری از وقوع خودکشی است. از سویی، ایجاد زیرساخت‌های امدادی (خطوط ارتباطی تلفنی ۲۴ساعته، کارگاه‌های تخصصی مشاوره و روان‌درمانی) و تربیت نیروهای متخصص مددکاری می‌تواند در مرحله وقوع خودکشی مؤثر واقع شود. طبق آخرین گزارش سازمان جهانی بهداشت ایران جزو ۳۲کشوری است که برنامه ملی برای پیشگیری از خودکشی، تدوین، اجرا و پیگیری می‌کند.

آمار خودکشی در ایران سیر نزولی و کاهشی دارد

آمار

سالانه آمارهای مختلفی به‌صورت رسمی و غیررسمی از سوی سازمان‌ها و نهادهای گوناگون دولتی در ارتباط با نرخ خودکشی در کشور منتشر می‌شود که مهم‌ترین آنها به پزشکی قانونی، دانشگاه علوم پزشکی و کمیته پیشگیری از خودکشی ذیل وزارت بهداشت و درمان و نیز سازمان بهزیستی اختصاص دارند. البته از انجمن‌های دولتی و خصوصی دیگر که در زمینه خودکشی مطالعه و بررسی‌های آماری انجام می‌دهند نیز نباید غافل شد. اعداد و ارقام خودکشی، مهم هستند؛ چرا که می‌توانند مرجعی برای برنامه‌ریزی و طراحی زیرساخت‌های اساسی فرهنگی و اجتماعی باشند. به همین بهانه، آخرین آمار و اعداد را که در سالنامه نهادهای مرتبط منتشر شده را خیلی کوتاه مرور می‌کنیم.

۵/۷
در ۱۰۰هزار نفر آمار خودکشی در ایران است که اوایل سال‌جاری از سوی سازمان جهانی بهداشت منتشر شد.

۸ نفر
آمار خودکشی در ایران از هر ۸نفر به ازای ۱۰۰هزار نفر در سال ۲۰۰۰به ۵/۷در سال ۲۰۲۳رسیده است.

۵۴درصد
خودکشی‌های منجر به مرگ در گروه سنی ۲۰تا ۴۰سال رخ داده است.

۱۲۸
رتبه ایران در فهرست کشورهای جهان است که نشان می‌دهد نرخ خودکشی در آن سیر نزولی و کاهشی یافته است.

۶۷درصد
افرادی که خودکشی می‌کنند، مردان و ۳۳درصد از آنها، زنان هستند.

۱۰۰هزار
نفر در سال ۱۳۹۹اقدام به‌خودکشی کردند. بعد از جوانان، مردان متاهل یا پدران، قربانیان بعدی هستند.

دریچه

تطهیر خودکشی

«مرگ خودخواسته» عنوانی است که عده‌ای برای خودکشی به کار می‌برند. این تغییر نام که به نوعی تطهیر خودکشی و راهی برای کاستن از قبح این نوع مرگ به شمار می‌آید، به تازگی در میان بعضی از اهالی رسانه و هنرمندان رواج پیدا کرده است. این گروه از افراد با استفاده از چنین عناوینی تلاش می‌کنند خودکشی را عملی موجه و صحیح نشان دهند و از میزان تلخی و زهر نهفته در آن بکاهند؛ نمونه این رفتار در اعلام مرگ تلخ کیومرث پوراحمد، کارگردان شناخته شده سینما و تلویزیون به خوبی مشهود بود و بسیاری از هنرمندان و اصحاب رسانه، خبر خودکشی این کارگردان را با عناوینی مانند مرگ خودخواسته اعلام کردند. این قبح‌زدایی با هر عنوانی انجام شود، اثرات و پیامدهای زیانبار قابل توجهی به همراه دارد.

مریم معصومی، روانپزشک و دبیر کمیته پیشگیری از خودکشی انجمن علمی روانپزشکان ایران می‌گوید: «برنامه کشوری پیشگیری از خودکشی از ابتدای سال ۱۳۹۹ در تمامی ۶۳دانشگاه علوم پزشکی کشور و مناطق تحت پوشش آنها در حال اجراست. یکی از عوامل مورد توجه در این برنامه نقش رسانه در انعکاس درست و صحیح موضوع خودکشی است، زیرا گاهی خبری که در واقع بیانگر یک رویداد اجتماعی به نام خودکشی است می‌تواند مشوق افراد برای خودکشی باشد.»

از دیگر آثار تلطیف کردن پدیده فاجعه‌بار خودکشی، رواج پوچ‌گرایی در جامعه است. در این نوع نگرش نه‌تنها پایان دادن به زندگی، مذموم نیست، بلکه خودکشی را عملی شجاعانه و یک پایان باشکوه برای زندگی افراد معرفی می‌کنند.

نکته

تصورات اشتباه که مانع کمک می‌شوند

افرادی که به خودکشی فکر می‌کنند در مواجهه با احساساتی مانند بیچارگی، خودتخریبی، انزوا و تنهایی و برای دستیابی به راحتی و آرامش راهی جز مرگ نمی‌بینند، اما از لحظه‌ای که فرد تصمیم به خودکشی می‌گیرد تا زمان عملیاتی کردن تصمیمش، فرصت‌هایی طلایی وجود دارد که می‌توان از آنها برای تغییر تصمیم فرد استفاده کرد. برای این امر لازم است بدانیم چه چیزهایی نباید و چه چیزهای باید بگوییم تا فردی را که می‌خواهد خودکشی کند، به زندگی برگردانیم. در جامعه تصوراتی از خودکشی وجود دارد که می‌تواند بسیار مخرب باشد و در موارد بسیاری سبب سهل‌انگاری و کوتاهی دیگران در کمک کردن به این افراد می‌شود. موارد زیر نمونه‌هایی از این تصورات غلط به شمار می‌آید:

- کسی که تهدید به خودکشی می‌کند یا از آن حرف می‌زند، خودکشی نمی‌کند.
- هر کسی که سعی می‌کند خودکشی کند، دیوانه و روان‌پریش است.
- اگر کسی بخواهد خودش را بکشد، هیچ چیزی نمی‌تواند مانع او شود.
- کسانی که خودکشی می‌کنند، به دریافت کمک از سوی اطرافیان تمایلی ندارند.
- حرف زدن از خودکشی و سؤال کردن اطرافیان از شخص، او را در اجرای تصمیمش مصمم می‌کند.

نگاه

نشانه‌های فردی که قصد خودکشی دارد

بعضی از رفتارها و علائم در افرادی که قصد خودکشی دارند مشترک است و به اطرافیانشان هشدار می‌دهند که در معرض خطر قرار دارند. موارد زیر تعدادی از این علائم و نشانه‌هاست:

- تهدید به خودکشی یا آرزوی مرگ
- جمع‌آوری ابزارهای خودکشی یا پنهان کردن آنها در اتاق و وسایل شخصی
- اشتغال فکری به مرگ
- فقدان امید به آینده
- تنفر از خود و تحقیر خویشتن
- انجام امور شخصی مانند وصیت کردن، اهدا کردن وسایل، تعیین تکلیف امور سرپرستی خانواده و فرزندان، به اتمام رساندن پروژه‌ها و مسئولیت‌ها
- خداحافظی از اطرافیان
- دوری از خانواده و دوستان (ترجیحِ تنهایی)
- نوسان خلقی بالا
- کم و زیاد شدنِ غیرمعمول خواب
- روی‌آوردن به مصرف مواد مخدر و الکل
- انجام رفتارهای ریسکی و خطرناک
- احساس آرامش و شادی ناگهانی پس از یک دوره افسردگی

نشانه آخر، نشانه خطرناکی است. چون اگر ندانید این، نقطه پایان است، قطعا عزیزتان را از دست خواهید داد! در اکثر موارد در زمان بروز این نشانه، اطرافیان تصور می‌کنند اوضاع درست شده و خطر خودکشی رفع شده است. البته این نشانه‌ها به‌تنهایی علائم خودکشی و خطر نیستند، بلکه در همراهی با نشانه‌های افسردگی و دیگر نشانه‌ها می‌توانند علامت هشدار باشند.

حمید یعقوبی، رئیس جمعیت علمی پیشگیری از خودکشی

پدیده‌ای اپیدمیک

یکی از مسائلی که در حوزه پیشگیری از خودکشی از دیرباز همواره منشأ نگرانی مسئولان حوزه سلامت، متخصصان و اقشار مختلفی از جامعه بوده، موضوع خودکشی و سرایت خودکشی به‌دنبال اقدام منجر به فوت یا غیرمنتج به فوت در افراد نزدیک، بستگان و دوستان فرد اقدام‌کننده اســـت. حتی تحقیقات و پژوهش‌هایی هم در این رابطه انجام گرفته که نتایج آن قابل تامل است. نتایج این تحقیقات نشان می‌دهد که به‌طور متوسط بر اثر هر خودکشـــی، بین ۶تا ۱۱نفر در معرض افکار و اقدام به‌خودکشی قرار می‌گیرند و این بحران بزرگ پس از یک بحران است. بسیاری از روانشناسان، خودکشی را مسری و پدیده‌ای اپیدمیک می‌دانند؛ پدیده‌ای که یا بر اثر تصمیمی جدی ناشی از اختلالات روانی و انواع فشارهای محیط‌های بیرونی حادث می‌شود یا حالتی تکانشی دارد، به‌گونه‌ای که اگر از بروز تکانه جلوگیری شود، فرد زنده می‌ماند. پژوهش‌ها و مشاهدات خودکشی‌شناســـان می‌گوید افرادی که خود را می‌کشند و زنده می‌مانند، به‌طرز شگفت‌آوری، از زنده‌ماندن خود و فرصت زندگی دوباره اظهار خوشحالی می‌کنند.

اثر ورتر گونه خودکشی

اثر ورتر، اصطلاحی است که برای نخستین بار در سال ۱۹۷۴، توسط دیوید فیلیپس، جامعه‌شناس مطرح شد. فیلیپس این اصطلاح را جهت توصیف آثار تقلیدی رفتارهای منجر به‌خودکشی ارائه کرده بود. اثر ورتر نام خود را از عنوان یکی از رمان‌های معروف یوهان ولفگانگ فون گوته، نویسنده و شاعر آلمانی گرفته اســـت. این رمان که «رنج‌های ورتر جوان» نام دارد، داستان زندگی فردی را شرح می‌دهد که در راه عشق با خودکشی به زندگی خود پایان می‌دهد. این کتاب خیلی زود به‌دلیل ترویج خودکشی از سوی مراکز مرجعی مانند کلیسا ممنوع اعلام شد؛ ترویجی که آمار افزایشی خودکشی آن هم به ســـبک قهرمان آن داستان، آن را تأیید می‌کرد. بنابراین خودکشی می‌تواند رفتاری تقلیدی باشد که همین مسئله، بازتاب و انتشار اخبار مربوط به آن را تحت الشعاع قرار می‌دهد. یکی از نکات مهم در گزارش این قبیل اخبار این است که خبرنگاران و اصحاب رسانه باید از اشاره به جزئیات احساسات‌برانگیزاننده حادثه خودداری کنند؛ به‌ویژه اگر حادثه خودکشی مربوط به افراد مشهور و شناخته‌شده‌ای باشد. رویدادهایی از این دست تحت هیچ شرایطی نباید به بروز خودکشی تقلیدی بینجامند. واضح است که رسانه‌ها باید از آب و تاب‌دادن به چنین موضوعاتی اجتناب کنند و از صدردادن به آن بپرهیزند. البته که مخاطب هم با کنجکاوی به‌دنبال جزئیات بیشتری در ارتباط با آن اخبار است که اگر موضوع آموزش و آگاهی‌بخشی به افراد را از سنین پایه آغاز کرده باشیم میزان این کنجکاوی‌ها نیز به حداقل خواهد رسید.

چه کنیم؟

ارتباط بین خودکشی و رسانه، مدت‌هاست مورد انتقاد قرار گرفته است. فیلمســـازان، تهیه‌کنندگان تلویزیونی و روزنامه‌نگارانی که درباره خودکشی می‌نویسند و فیلم می‌سازند، ۳قانون نانوشته را رعایت می‌کنند تا خطر خودکشی مقلدانه را کاهش دهند؛ اول اینکه اثر (فیلم و گزارش) بیش از حد دراماتیک و مهیج نباشد. دوم اینکه قربانیان، قهرمان نشان داده نشوند. توصیفات شجاعانه درباره اقدام به این عمل نشانه یک باور غلط در درک مسئله خودکشی است. سوم هم اینکه به هیچ عنوان، خودکشی با جزئیات وسوسه‌انگیزی به تصویر کشیده نشود. راهکارهایی که سازمان جهانی بهداشت برای پیشگیری از خودکشی ارائه می‌دهد در کشورهای توسعه‌یافته و در حال توسعه تا حدودی با هم متفاوت هستند ولی در کشورهای در حال توسعه که ایران نیز یکی از آنهاست، تأثیرگذارترین استراتژی‌ها شامل کاهش دسترسی به ابزار خودکشی به‌ویژه ســـموم آفت‌کش، ارتقای نحوه گزارش‌دهی خودکشی در رسانه‌ها، کاهش مصرف الکل، ایجاد برنامه‌های پیشگیری از خودکشـــی برای افراد در معرض خطر به‌ویژه برای جوانان و زنان، آموزش کارکنان مراقبت‌های اولیه بهداشتی برای پیشگیری از خودکشی، خطوط تلفنی بحران مثل ۱۴۸۰صدای مشاور و ۱۲۳اورژانس اجتماعی، بهبود خدمات پایه سلامت روان و درمان برای افســـردگی و مصرف مواد، مداخلات حمایتی برای بازماندگان متوفیان خودکشی و جمع‌آوری دقیق داده‌های رفتارهای خودکشی است.

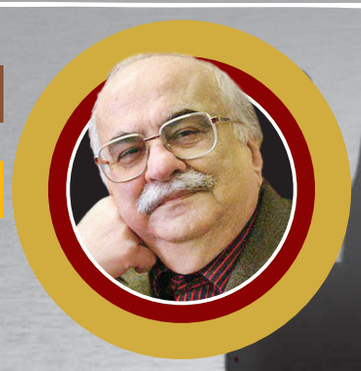

خسرو معتضد، مورخ

خودکشی‌های گران!

پدیده خودکشی، تاریخی بلند بالا دارد؛ تاریخی که اغلب پژوهشگران، آغاز آن را به بخشی از دوران باستان و به زمانی که با توسعه کشاورزی، برده‌داری هم رونق گرفت، نسبت می‌دهند؛ برده‌هایی که به نوعی مستعمره بودند و در برخی موارد تحت فشار روانی، جسمی و اقتصادی اقدام به‌خودکشـــی می‌کردند. آن وقت به دستور ارباب، بدون تشریفات خاص در حومه شهر، دفن می‌شدند. سایر بردگان نیز مورد شماتت قرار می‌گرفتند تا هوس خودکشی به دل راه ندهند. در دورانی از تاریخ روم و یونان باستان کسی که می‌خواست خود را بکشد، ابتدا تقاضای خود را به سنا، مجلس یا کلیسا ارائه می‌داد و چنانچه دلایلش برای خودکشی تأیید می‌شد به وی اجازه استفاده از جام شوکران آن هم به‌صورت رایگان می‌دادند. اما خودکشی ۳گروه از افراد غیرقانونی محسوب می‌شد؛ خودکشی کسانی که به اعدام محکوم شده بودند، خودکشی بردگان و نیز خودکشی سربازان. علتش هم بار اقتصادی‌ای بود که بعد از خودکشی این ۳گروه متوجه ارباب و حکومت می‌شد.

از کلئوپاترای مصری تا هاراگیری ژاپنی

پدیده خودکشی در ایران، با توجه به تمدن غنی و ظهور اسلام، مورد نفی و نکوهش بوده است اما این بدان معنا نیست که آمار خودکشی صفر بوده و مرگ‌های ناشی از خودکشی به وقوع نپیوسته است. به‌طور حتم مصادیقی از خودکشی یافت می‌شود ولی در کل این پدیده، از سوی اغلب اقشار جامعه ایرانی عملی ناپسند شناخته می‌شد. با این حال، در دوره‌ای از تاریخ ایران و جهان، خودکشی ابعاد نظامی و سیاسی داشت. به‌عنوان مثال افرادی که در جنگ‌ها دارای مسئولیت مهمی بودند، بعد از شکست نظامی، اقدام به‌خودکشی می‌کردند یا سربازانی که به بهانه‌های وطن‌پرستانه به مرگ خود خواسته می‌اندیشیدند، یا حتی سربازانی که از ترس اسارت و به غنیمت‌رفتن، خودکشی می‌کردند. کلئوپاترای هفتم ملکه مصر، نرون کلاودیوس سزار امپراتور روم، آدولف هیتلر و همسرش، پاول یوزف گوبلز از افسران نازی، رومو هیون رئیس‌جمهور کره‌جنوبی، علی‌اکبر داور ،سیاستمدار دوره پهلوی اول، محمدولی خان تنکابنی، ارتشبد عبدالحسین حجازی و بسیاری دیگر بنا به دلایل نظامی و سیاسی به زندگی خود پایان دادند. هاراگیری ژنرال‌های ژاپنی (فروبردن شمشیر به داخل شکم به روش سامورایی) نیز یکی دیگر از خودکشی‌های متداول بود که در سال ۱۸۷۳به‌عنوان یک مجازات قضایی در آیین بوشیدو (راه و رسم سامورایی‌ها) منع شد. ولی هاراگیری در میان نظامیان و دیگر مردم ژاپن به‌عنوان نمادی از شرافت ادامه داشت. بسیاری از سربازان شکست‌خورده ژاپنی در پایان جنگ جهانی دوم اقدام به هاراگیری کردند.

اعتراض رومن گاری و خودکشی ناشی از تغییرات جوی

در دوره‌ای نیز خودکشی دلایل اجتماعی، فرهنگی و اقتصادی یافت. بسیاری از فلاسفه، نویسندگان و هنرمندان بنابر میل خود، مرگ را بر زندگی ترجیح می‌دادند. از ارنســـت همینگوی، ونگوگ، ویرجینیا وولف، رومن گاری، زیگموند فروید، خودکشـــی دســـته‌جمعی پیروان یکی از فلاسفه آمریکایی تا ابوالعلامعری و صادق هدایت که همگی در واکنش به شـــرایط اجتماعی و تحت‌تأثیر فشـــارهایی مانند مصرف داروهای خاص، بروز اختلالات روحی و روانی، افکار منفی و اعتراض‌آمیز اقتصادی خودکشی کردند. فقر و دلایل اقتصادی هم یکی از مهم‌ترین و پرتکرارترین دلایل خودکشی در عصر حاضر در کشورهای مختلف است که نمونه‌های بسیار می‌توان در ارتباط با آن برشمرد. با تغییرات شدید اقلیمی و تفاوت‌های چشمگیر آب و هوایی در دهه‌های اخیر، وجه دیگری از پدیده خودکشی نیز نمایان شد ها دقیق، عنوان آن را خودکشی‌های فصلی، نروژی یا سوئدی برگزیدند.

۶استان
ایلام، کرمانشاه، خوزستان، کهگیلویه و بویراحمد، لرستان و همدان به‌ترتیب بالاترین نرخ و آمار خودکشی‌ها در ایران را به‌خود اختصاص داده‌اند.

۲۰برابر
خودکشی‌های منجر به مرگ، اقدام به‌خودکشی وجود دارد.

۱۵تا۵۰سال
گروه سنی دارای فراوانی در ارتباط با موضوع خودکشی است. افراد در این گروه سنی با توجه به شرایط فردی، خانوادگی و اجتماعی بیشترین اقدام به‌خودکشی را دارند.

۲۵هزار
تماس تلفنی به‌طور میانگین و ماهانه با سامانه ۱۲۳برقرار می‌شود که بعد از کودک‌آزاری و همسرآزاری، افکار مربوط به‌خودکشی و اقدام در زمینه آن، بیشترین فراوانی موضوعی را دارد.

۹۰درصد
افرادی که اقدام به‌خودکشی می‌کنند دچار اختلالات روانی به‌ویژه افسردگی، اعتیاد و اختلالات شخصیت هستند؛ اما این بدان معنا نیست که آنها دچار جنون کامل هستند.

۵۰درصد
خودکشی‌ها با حلق‌آویز کردن صورت می‌گیرد. مسمومیت دارویی، خودسوزی، سلاح و سقوط از ارتفاع نیز در رتبه‌های بعدی قرار دارند.

شماره۱۲۳
خط تلفنی بدون کد برای دریافت مشاوره و راهنمایی از روانشناسان و مددکاران اورژانس اجتماعی سازمان بهزیستی است.

۱۸تا۳۰سال
گروه سنی‌ای هستند که بیشترین تماس با اورژانس اجتماعی با موضوع خودکشی را دارند.

یهودیت

خودکشی در احکام دین یهود

در دین یهود، دیدگاه بسیار ســـختگیرانه‌ای درباره خودکشی وجود دارد. این دیدگاه آنقدر ســـختگیرانه است که خودکشی را همانند یک جرم تلقی کرده و آن را بدتر از آدمکشی قلمداد می‌کند. براســـاس احکام این دین، فرد حق نـــدارد که به خود صدمه بزند و خودش را از بین ببـــرد. پیروان این دین معتقدند وقتی کسی خودش را بکشد، روح وی سرگردان می‌شود. این نکته از آن جهت رخ می‌دهد کـــه روح، دیگر نمی‌تواند به بدن ازبین‌رفته بازگردد و در دنیای دیگر نیـــز نمی‌تواند به دوزخ یا بهشت وارد شود، چون هنوز وقت آن فرا نرسیده است.
بنابراین، اگر کسی برای فرار از مشـــکلات خود را می‌کشد، در واقع گرفتاری‌های اساسی دیگری برای وی رخ می‌دهد. براساس این اعتقادات، مشکلات دنیوی بالاخره ممکن است روزی رفع شوند، اما دیگر فرصتی برای رفع گرفتاری اخروی وجود ندارد. از همین رو یهودیان کشـــورهای مختلف از میزان خودکشی بسیار پایینی برخوردارند. البته براساس آمارها خودکشی‌های مسلمانان از یهودیان کمتر است، اما خودکشی‌های مسیحیان به‌ویژه پروتستان‌ها از آنها بیشتر است.

مسیحیت

خودکشی در دین مسیح

لفظ و عبارت خودکشـــی در مطالب کتاب انجیل نیامده اســـت. از همین رو ابتدا عالمان مسیحی نه خودکشی را محکوم می‌کردند و نه آن را مورد تقدیر قرار می‌دادند. بعد از قـــرن چهارم میلادی، عالمان مسیحی رفتار خودکشـــی را نهی کرده و به‌تدریج آن را در حد یک گناه تلقی کردند. این دیدگاه تا به امروز همچنان بر عالم مســـیحیت حاکم است. آنها معتقدند که فرد باید قبـــل از مرگ به همه گناهان خود اعتراف کند تا بتواند راه خود را به بهشت الهی بگشاید. اما خودکشـــی، انجام چنین اعترافی را از فرد سلب می‌کند و بنابراین، در گروه گناهان کبیره قلمداد می‌شود.
این قانون درباره قتل و ســـقط جنیـــن هم وجود دارد. از همین رو، تا ســـال‌های طولانی افرادی که خودکشـــی می‌کردند، در زمین‌های مقدس کلیسا دفن نمی‌شـــدند. البته این برخورد اکنون تا اندازه بسیار زیادی ممنوع شده است و در مراسم مذهبی که برای افراد خودکشی کرده اجرا می‌شود، برای روح آنها طلب آمرزش و برای بازماندگانشان تسلی‌خاطر از خدا می‌خواهنـــد. مطالعات نشـــان می‌دهد که مسیحیان کاتولیک از میزان خودکشی پایین‌تری نسبت به مسیحیان پروتستان برخوردارند.
برای ذکـــر میـــزان خودکشـــی در کشـــوری که درصـــد قابل‌توجهی از جمعیـــت آن را کاتولیک‌ها تشکیل می‌دهند، می‌توان به کشـــور ایتالیا اشاره کرد. آمارها نشـــان می‌دهد که ۸۱درصد جمعیت ایتالیا را کاتولیک‌ها تشـــکیل می‌دهند و در ســـال ۲۰۱۲میلادی، میزان خودکشـــی در کشور ایتالیا برابر با ۴/۷نفر در ۱۰۰هزار نفر بوده است. در همان ســـال، این میزان در زنان ایتالیایـــی برابر با ۱/۹ و در مردان این کشـــور برابر با ۷/۶ در ۱۰۰هزار نفر بوده است.
همچنین، برای بیان میزان خودکشـــی در کشوری که نسبت بالای جمعیت آن را پروتستان‌ها تشکیل می‌دهند، می‌توان کشـــور آلمان را مورد توجه قرار داد. آمارها نشـــان می‌دهد که در حدود دوســـوم جمعیت آلمان را پروتســـتان‌ها تشکیل می‌دهند و در سال ۲۰۱۲ میلادی، میزان خودکشی در کشور آلمان برابر با ۹/۲نفر در ۱۰۰هزار نفر بوده است. در همان سال، این میزان در زنان آلمانی برابر با ۴/۱ و در مردان برابر با ۱۴/۵ در ۱۰۰هزار نفر بوده است.

اسلام

خودکشی در احکام دین اسلام

مطالعـــات گوناگونی که تاکنون پیرامون خودکشـــی در اغلب کشـــورهای اســـلامی به عمل آمده، مبین پایین‌بودن میزان خودکشی در این کشـــورها در مقایسه با ســـایر کشورهاست. به‌نظر می‌رسد که دین مبین اسلام با برگزیدن ۲راهکار مستقیم و غیرمستقیم، جامع‌ترین برخورد را در میان سایر ادیان برای کاهش خودکشی اتخاذ کرده اســـت. در راهکار مستقیم، دین اسلام به تحریم علنی خودکشی در بخشی از آیه مبارکه شماره ۲۹ سوره نورانی نساء پرداخته است: ... و لا تقتلوا انفسکم ان‌الله کان بکم رحیما؛ «... و خودتان را نکشید، چراکه خداوند با شما مهربان است.» در راهکار غیرمستقیم نیز دین اسلام به برخورد صحیح با مشکلاتی نظیر فقر، بیماری‌های روانی، اعتیاد به الکل و موادمخدر، تنهایی و انزوای اجتماعی که باعث افزایش میزان خودکشی می‌شوند، پرداخته است.

کتاب

روی ماه خداوند را ببوس

تلاش برای انجام تحلیل جامعه‌شناسانه خودکشی یک فیزیکدان در کنار مواجهه با بیماری صعب‌العلاج همسر دوستی قدیمی، قهرمان داستان را با سؤالی بزرگ در باب وجود خداوند و معنای زندگی روبه‌رو می‌کند. رسیدن به این حقیقت که زندگی یعنی همین جریانی که در آن قرار گرفته‌ایم، از پس روایت داستان مصطفی مستور پیداست. موضوع گیرای کتاب باعث شده تا این اثر در کشورهای دیگر نیز ترجمه و منتشر شود.

کتاب جامع رفتارهای خودکشی

این اثر «دیوید آلدریج» و «سرخیوآندرس پرث‌باره‌رو» تلاش صریح و بی‌پرده‌ای است برای بررسی موضوع خودکشی. در این کتاب، پدیده‌های مرتبط با خودکشی که در ذهن انسان‌های خودکشی‌گرا روی می‌دهند، با زبانی نو بیان شده‌اند. پیام اصلی این کتاب این است که رمز خودکشی در کلمات و زبان ساده و واضح خودکشی‌کنندگان است. ماجرای تکان‌دهنده خودکشی ۳انسان در این کتاب آمده است.

فیلم

روایتی فلسفی در طعم گیلاس

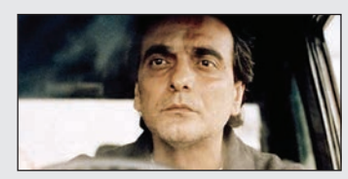

یکی از بهترین روایت‌های فلسفی از خودکشی و مرگ در سینما، توسط عباس کیارستمی ساخته شده است. این اثر جست‌وجوی شاعرانه مردی را نشان می‌دهد که به‌دنبال کسی است تا پس از خودکشی او را دفن کند و در جریان این جست‌وجو یک اثر احساسی و قدرتمند را پدید می‌آورد. کیارستمی فیلمسازی است که به جای پاسخ دادن سؤال می‌کند و با پرداختن به فلسفه مرگ، معنای زندگی، هدف خلقت و ارتباط با طبیعت را زیر سؤال می‌برد.

خودکشی چه اثراتی بر خانواده بازماندگان می‌گذارد؟

یک مرگ؛ پایان چند زندگی

عکس: همشهری/امیر رستمی

یکی از رایج‌ترین دلایلی که برای تطهیر خودکشی مطرح می‌شود، حق اختیار است؛ اینکه هر کسی اختیار زندگی و پیکر خودش را دارد. البته اینکه انسان چنین اختیاری دارد یا نه، بحثی دنباله‌دار است و غالبا به این ختم می‌شود که آدمی در همه حوزه‌ها صاحب‌اختیار نیست و چیزهایی، اختیار و قدرت اختیار او را محدود می‌کنند. اما از سوی دیگر، این استدلال که آدمی حق اختیار برای پایان دادن به زندگی‌اش را دارد و زندگی او به کسی مربوط نیست، پاسخ‌های خودش را هم دارد؛ از جمله اثراتی که بر بازماندگان می‌گذارد.

دنیا، محل اثرات متقابل است؛ یعنی چه؟ به قول روانشناسان اجتماعی، شما هم بر پیرامون خود اثر می‌گذارید و هم از پیرامون خود اثر می‌پذیرید. هر عمل شما، می‌تواند اثری بر اطرافیان و پیرامون بگذارد و البته اعمال شما نیز می‌توانند اثرگرفته از اطراف باشند. خودکشی نیز به‌عنوان یک رفتار اثرگذار، شامل چنین اصلی است؛ یعنی بر پیرامون خود که همانا بازماندگان و اطرافیان و دیگر افراد جامعه باشند، اثر می‌گذارد؛ این در حالی است که به قول بیشتر روانشناسان و کارشناسان، غالب کسانی که در فکر خودکشی هستند، چنین چیزی را بروز نمی‌دهند و چه بسا که حتی روزهای قبل از چنین اتفاقی، حسابی شاد و سرحال باشند. همین امر باعث می‌شود تا خودکشی چنین افرادی، باعث شوک اطرافیان و دیگر ناظران شود.

سوگواری کاملا متفاوت

گفته می‌شود که اندوه ناشی از خودکشی، با دیگر سوگواری‌های ناشی از فقدان تفاوت دارد. بازماندگان، چه بسا احساس عذاب وجدان کنند؛ اینکه حواس‌شان نبوده یا خلئی باعث شده تا چنین اتفاقی بیفتد و آنها در ایجاد چنین خلئی، مقصر بوده‌اند. از سوی دیگر نگاه‌های جهت‌دار و معنادار دیگران و سؤال‌های بی‌پایان، بازماندگان را حسابی به ستوه می‌آورد. درماندگی در برابر نوع شوک وارده، چه بسا باعث انزوای چنین بازماندگانی هم شود.

شوک‌هایی که وارد می‌شود

از نکته‌های تلخ چنین اتفاقاتی، آن است که نیمی از خودکشی‌ها، در خانه‌ها اتفاق می‌افتد. چه کسانی پیکر این افراد را باید مشاهده و کشف کنند؟ طبیعی است که در ابتدای امر، یکی از اعضای خانواده باید چنین کشف و مشاهده‌ای را انجام دهد. چنین اتفاقی می‌تواند منجر به ایجاد شوک‌های شدید و ترس‌های ماندگاری در افراد خانواده شود؛ ترس‌هایی که یادآوری‌شان و تداعی تلخ‌شان، باعث شود تا دوباره به هم بریزند. این اتفاقات به قدری تلخ هستند که به این زودی‌ها از یادها نمی‌روند. روانشناسان می‌گویند تداعی‌ها هرچه با احساسات ما درگیرتر شوند، ماندگارتر می‌شوند و چه بسا به‌گونه‌ای ماندگار شوند که همیشگی باشند. پس طبیعی است که چنین ترس‌هایی به واسطه تداعی‌های شدید احساسی که اتفاق می‌افتد، برای همیشه در ناخودآگاه این افراد باقی بماند؛ آن‌هم درحالی‌که هیچ تقصیری در این ماجرا نداشته‌اند و به نوعی، بی‌گناه مجازات می‌شوند.

عزت‌نفس بر باد رفته

افسردگی و شکسته شدن عزت نفس در عزاداران نیز از دیگر آسیب‌های وارده به خانواده است. آنها در ابتدای امر، به‌دنبال چرایی این خودکشی می‌گردند و این امر، سختی‌های فراوانی را به بازمانده‌ها وارد می‌کند. برخورد با آثار به جامانده از فردی که خودکشی کرده، ازجمله لباس و نوشته‌ها و تابلوها و... می‌تواند اثرات را سهمگین‌تر کند. از سوی دیگر عزاداران مدام با خود واگویه می‌کنند که حتما کفایت لازم را نداشته‌اند که منجر به چنین اتفاقی شده‌اند. بازمانده‌ها به‌واقع از لذت‌های زندگی و از زیستن به‌طور متعادل محروم می‌مانند؛ امری که برای رفع آن باید از روانپزشکان و روانشناسان کمک بگیرند.

خانواده مطرود

لیبل خوردن یا ننگ اجتماعی، از دیگر آثار مخربی است که خانواده افرادی که خودکشی کرده‌اند را درگیر می‌کند. این درگیری، با نوعی شرم حضور در جامعه نیز همراه است؛ شرم حضور خانواده‌ای که اساسا خودش را غیرنرمال تلقی می‌کند؛ چراکه اگر چنین نبود، نباید یکی از اعضای آن خودکشی می‌کرد. همانطور که اشاره شد، انزوا و دوری از دیگران تبعات چنین امری است؛ خاصه در جامعه‌ای که هنوز رگه‌های سنت را دارد، چنین اتفاقاتی بسیار پررنگ‌تر است. در گزارش‌های اخیر مربوط به طلاق، یکی از دلایل را دخالت اطرافیان در زندگی مشترک ذکر کرده بودند. تصور کنید وقتی که صحبت‌ها و دخالت‌های اطرافیان می‌تواند یک زندگی مشترک را پایان ببخشد، نیش و کنایه اطرافیان در امر خودکشی به بازمانده‌ها، چه اثراتی می‌تواند داشته باشد!

نکته

۲ نکته درباره خودکشی سلبریتی‌ها

۱

هرازگاهی خودکشی یکی از سلبریتی‌ها، حسابی در جامعه خبرساز می‌شود. متأسفانه برخی رسانه‌ها هم سعی می‌کنند با انتشار تازه‌ترین اخبار یا انتشار عکس‌های مدیریت نشده و... بیشترین بازدید را به‌خودشان اختصاص بدهند. این در حالی است که چنین فرایندی با مسئولیت اجتماعی رسانه‌ها سازگار نیست. با عطف به اینکه این سلبریتی‌ها از عنصر خبری شهرت هم برخوردارند، اخبار مرتبط با خودکشی آنها و چه بسا اخبار مرتبط با زندگی آنها که احتمالا منجر به چنین امری شده، به‌شدت مورد توجه قرار می‌گیرد و تا مدت‌ها نقل محافل است. اینجاست که رسانه‌ها، باید پروتکل‌های مشخصی برای انتشار اخبار و حتی عکس‌های مرتبط با چنین اتفاقات تلخی داشته باشند؛ چراکه اثرات چنین امری بسیار تلخ‌تر و ماندگارتر خواهد بود. طبیعی است که پنهان کردن چنین اخباری نیز به صلاح نیست؛ چراکه به هر حال باید با واقعیت‌ها روبه‌رو شد و تمهیدی برای‌شان اندیشید. اما همه‌چیز در چگونگی برخورد با چنین اخباری خلاصه می‌شود که ما آن را تحت عنوان مسئولیت اجتماعی روزنامه‌نگاران و گردانندگان صفحات اجتماعی مجازی و رسانه‌ها می‌شناسیم و بیان می‌کنیم.

۲

مدت‌ها پیش سیما فردوسی، روانشناس مطرح کشورمان، درباره خودکشی سلبریتی‌ها به ایسنا گفته بود: «خودکشی مسئله‌ای نیست که بشود آن را پنهان کرد و باید اعلام شود. به هر حال مردم کنجکاو هستند و خبرها درز پیدا می‌کند. خودکشی موضوعی نیست که پنهان بماند؛ بنابراین اساسا نباید هم آن را پنهان کرد. به‌نظرم بهترین کاری که می‌توان در بروز خودکشی به‌ویژه در چهره‌ها انجام داد، این است که وقتی خبر خودکشی اعلام می‌شود رسانه‌ها بیایند به آسیب‌شناسی مسئله بپردازند که اصلاً چطور می‌شود یک آدم دست به‌خودکشی می‌زند و چه دلایلی برای این اقدام وجود دارد؟... به هر حال همه ما ممکن است در زندگی شخصی مشکلاتی از هر نوعی داشته باشیم، حتی سلبریتی‌ها. در اینجا خیلی‌ها حل مسئله می‌کنند و به روانشناس و روانپزشک مراجعه می‌کنند تا به آنها کمک شود و راه‌حل را پیدا می‌کنند و در مقابل هستند کسانی که خودکشی را انتخاب می‌کنند و نشان می‌دهند که حالات روحی ـ روانی خاصی داشته‌اند و عوامل بیولوژیکی در اینجا خیلی نقش دارد. یعنی عملکردش متفاوت می‌شود و حالاتی به‌وجود می‌آید که دیگر انگیزه مرگ به زندگی غلبه می‌کند و فرد دست به‌خودکشی می‌زند.»

فروش املاک و مستغلات بانک قرض الحسنه مهر ایران ۴۰۲/۱ (مزایده نوبت تیر ماه - نقدی)

بانک قرض الحسنه مهر ایران

بانک قرض الحسنه مهر ایران در نظر دارد املاک مشروحه زیر را از طریق مزایده عمومی واگذار نماید. متقاضیان محترم می‌توانند تا ساعت ۱۳ روز دوشنبه ۱۴۰۲/۰۵/۰۹ همه روزه به استثنای روزهای تعطیل برای اخذ اطلاعات، بازدید، دریافت اوراق شرکت در مزایده و تحویل پیشنهادات خود به محل مدیریت شعب استان مربوطه مراجعه فرمایند.

توضیحات:

۱) شرکت کنندگان هنگام دریافت اسناد شرکت در مزایده می بایستی مبلغ ۱،۰۰۰،۰۰۰ ریال به حساب شماره ۲-۲۹۵۴۳۷-۷۱-۱-۳۰۰ نام اداره پشتیبانی بانک قرض الحسنه مهر ایران واریز نمایند. (مبلغ دریافتی بابت خرید اسناد مزایده به هیچ وجه مسترد نخواهد شد.)

۲) مبلغ سپرده شرکت در مزایده معادل ۵٪ قیمت پایه مزایده هر ملک می باشد که می بایست به حساب شماره ۲-۲۹۵۴۳۷-۷۱-۱-۳۰۰ و شبای IR۱۶۰۶۰۰۳۰۰۱۷۱۰۰۰۲۹۵۴۳۷۰۰۲ بنام اداره پشتیبانی بانک قرض الحسنه مهر ایران واریز گردد.

۳) فروش املاک بصورت نقدی می باشد.

۴) رعایت مفاد فرم پیشنهاد شرکت در مزایده الزامی می باشد و بهای پیشنهادی باید از حیث مبلغ مشخص، معین وبدون خط خوردگی بوده و در پاکت های لاک و مهر شده (دربسته) تسلیم گردد.

۵) کلیه املاک عرضه شده باوضعیت موجود به فروش می رسند و بازدید از محل باهماهنگی قبلی امکان پذیر می باشد.

۶) بانک در رد یا قبول یک یا کلیه پیشنهادهای واصله مختار می باشد.

۷) هزینه آگهی و کارشناسی بر عهده برنده مزایده می باشد.

۸) عدم رعایت مفاد قرارداد موجب فسخ آن از سوی بانک می گردد.

۹) برنده مزایده خرید سرقفلی املاک ملزم به اخذ رضایت مالک و رعایت مفاد قرارداد اجاره های منعقده قبلی و همچنین تنظیم قرارداد اجاره با موجر بوده و هرگونه تغییر شغل می بایست باهماهنگی و در صورت لزوم اجازه موجر انجام پذیرد و بانک در این خصوص مسئولیتی نخواهد داشت.

WWW.QMB.IR

لیست املاک بدون استفاده بانک در سال ۱۴۰۲

ردیف	استان	آدرس	پلاک ثبتی	نوع مالکیت	کاربری ملک	مساحت عرصه	مساحت اعیان	مبلغ پایه مزایده	توضیحات
۱	اصفهان	اصفهان خیابان چهارباغ عباسی نرسیده به میدان انقلاب	۱۱/۲۳۹	ملکی	تجاری	قدرالسهم	۲۴/۷۵	۵۴۱,۷۲۸,۰۰۰,۰۰۰	اختلاف متراژ با بنیاد مستضعفان، فروش باوضع موجود
۲	اصفهان	شهرستان شهرضا چهارراه شهرداری ابتدی خیابان شهید بهشتی پلاک ۳۰۹	۸۷۹۶/۱	ملکی	فاقد پایانکار	۸۹/۸۷	۱۷۵,۷۸	۱۴۹,۰۰۰,۰۰۰,۰۰۰	متراژ اعیان حدودی بوده و فاقد پایانکار است
۳	اصفهان	اصفهان آل خجند نبش خیابان فرسان (صفوی نژاد)	۱۱۴۸۱/۱۵۱۹۰-۱۱۴۸۱/۱۵۱۹۰	ملکی	تجاری	۹۹/۱۰۸	۹۹/۱۰۸	۱۷۴,۳۸۴,۰۰۰,۰۰۰	واحد تجاری در دو پلاک ثبتی تفکیکی مستقر می باشد.
۴	آذربایجان شرقی	تبریز، پل قاری، ابتدای خیابان ثقه السلام محل سابق شعبه باقرخان بانک قرالحسنه مهر ایران	۳۴و۳۵	ملکی	تجاری-انبار تجاری	۳۱/۱۰۲	۶۲/۲۰۹	۱۰۷,۰۰۰,۰۰۰,۰۰۰	مساحت ملک تقریبی بوده و عرصه و اعیان آن اصلاحی دارد.
۵	آذربایجان غربی	ارومیه، خیابان بعثت، پاساژ پاوندی، انتهای راهرو طبقه همکف	۶۱/۱۲۳۲	سرقفلی	فاقد پایانکار	سرقفلی	۹/۲۱۷	۵۳,۰۰۰,۰۰۰,۰۰۰	برنده مزایده ملزم به اخذ رضایت مالک و رعایت مفاد قرارداد اجاره های منعقده قبلی و همچنین تنظیم قرارداد اجاره با موجر بوده و هرگونه تغییر شغل می بایست باهماهنگی و در صورت لزوم اجازه موجر انجام پذیرد و بانک در این خصوص مسئولیتی نخواهد داشت./ فروش باوضع موجود/مقداری از کل ملک در تعریض شارع و قوس نبش شوارع قرار دارد/فاقد پایانکار
۶	آذربایجان غربی	ارومیه بلوار ولیعصر مابین کوچه ۷ و ۹	۸۲/۳۴۹۵	ملکی	فاقد پایانکار	۶۷/۱۲۱	۲۶۱	۱۰۵,۰۰۰,۰۰۰,۰۰۰	فاقد پایانکار /نوع استفاده تجاری /فروش باوضع موجود
۷	آذربایجان غربی	ارومیه، بلوار شهید مدنی ۲، بالاتر از تقاطع خیام شمالی نبش بن بست شعاعی	۲۵/۵۱۳	ملکی	تجاری	قدرالسهم	۳۷/۱۳۲	۱۱۵,۰۰۰,۰۰۰,۰۰۰	فروش باوضع موجود
۸	بوشهر	بوشهر بلوار مطهری حدفاصل چهارراه باهنر میدان امام مجتمع بهاران طبقه همکف	۹۳۲/۳۷۸۰	ملکی	تجاری	قدرالسهم	۵۶/۴۳۰	۲۴۲,۳۸۰,۰۰۰,۰۰۰	فروش باوضع موجود
۹	تهران	تهران خیابان شوش شرقی کوچه برادران رفیعی پلاک ۹۰	۳۵۸/۴۴۰۸	ملکی	مسکونی	۱۱۹	۲۱۷	۵۸,۰۰۰,۰۰۰,۰۰۰	ملک کلنگی و فروش باوضع موجود، دارای عقب نشینی می باشد.
۱۰	تهران	تهران-خ.هلال احمر خ.انبار نفت سه راه هلال احمر پلاک ۲۸۰ و ۲۷۸	۱۰/۴۰۰	ملکی	مسکونی-تجاری	۹۰/۲۰۰	۹۰/۶۹۱	۷۴۸,۰۰۰,۰۰۰,۰۰۰	مساحت زمین دارای اصلاحی می باشد.
۱۱	تهران	تهران، سلیمان خاطر نبش کوچه شهید ملایری پور پلاک ۵۰	۴۶۰۶۴-۴۶۰۶۳/۶۹۳۳	ملکی	تجاری	قدرالسهم	۰۷/۹۱	۲۹۴,۰۰۰,۰۰۰,۰۰۰	ملک فوق دارای دو سند با عرصه های ۹۲/۲۸ مترمربع و ۹۸/۶۲ مترمربع می باشد اما در پایانکار متراژ ۰۷/۹۱ مترمربع ذکر شده است.
۱۲	تهران	راه‌آهن-بالاتر از چهار راه مختاری-جنب کوچه شهید جنابی-پلاک ۱۶۰ طبقه همکف	۱۱/۳۲۶۵	ملکی	فاقد کاربری و پایانکار	۷۰,۵	۷۰,۵	۱۵۵,۰۰۰,۰۰۰,۰۰۰	فاقد پایانکار بوده و فروش باوضع موجود می باشد.
۱۳	خراسان جنوبی	بیرجند خیابان حکیم نزاری بین حکیم ۱۲-۱۴ پلاک ۳	۷/۱۲۵۴	ملکی	تجاری-انبارتجاری	۵/۹۸	۱۹۷	۸۷,۵۰۰,۰۰۰,۰۰۰	مساحت زمین پس از رعایت براصلاحی ۲/۹۱ مترمربع می گردد.
۱۴	خراسان رضوی	سبزوار حاشیه میدان دروازه عراق	۲۳۱۳	ملکی	بانک	۵۸	۳۰/۱۵۱	۱۰۱,۸۰۰,۰۰۰,۰۰۰	دارای عقب نشینی می باشد و مبنای محاسبه عرصه، مقدار درج شده در سند است. فروش باوضع موجود.
۱۵	خراسان رضوی	فریمان میدان امام خمینی اول خیابان طالقانی	۸/۲۷۶	ملکی	تجاری مسکونی	۲۴۵,۶۳	۲۰۰,۹۵	۳۶,۰۰۰,۰۰۰,۰۰۰	در حال حاضر تخلیه می باشد. ملک در بافت میراث فرهنگی می باشد.
۱۶	خوزستان	دزفول صفی آباد میدان مادر بلوار شهید بهشتی	۱۸۶۸/۱۸۰۳	ملکی	اداری	۹/۳۰۸	۱۵۰	۳۸,۵۰۰,۰۰۰,۰۰۰	فروش باوضع موجود
۱۷	خوزستان	خیابان ادهم نبش خیابان شهید حیاتی پلاک ۳۶۰	۱۳۲/۲۰۵۱	ملکی	تجاری بانک	۳۵/۱۵۲	۲۱۵	۱۳۱,۹۱۲,۵۰۰,۰۰۰	در پایانکار کاربری تجاری بصورت بانک درج گردیده است. فروش باوضع موجود
۱۸	خوزستان	دزفول کوچه بازار قدیم روبروی مسجد جامع منشعبه	۷۶۷	ملکی	مغازه-انباری	۱۰۱	۸۲/۲۱۴	۲۷۵,۵۰۰,۰۰۰,۰۰۰	همکف باکاربری مغازه، زیرزمین باکاربری انباری و بالکن فاقد کاربری درج شده در پایانکار می باشد. فروش باوضع موجود
۱۹	زنجان	زنجان سعدی جنوبی خیابان توحید محل سابق بانک قرض الحسنه مهر ایران	۳/۱۳۸۶	ملکی	حمل ونقل و انبارها	۴۲۳	۱۴۴	۱۳۹,۵۳۰,۰۰۰,۰۰۰	ملک از سمت غرب به جهت کوچه به مساحت ۹۰/۴۵ مترمربع دارای عقب نشینی می باشد.
۲۰	زنجان	زنجان سعدی جنوبی خیابان توحید مغازه مجاور محل سابق بانک قرض الحسنه مهر ایران	۱۳۸۸	مالکیت برای بانک و سرقفلی واگذار شده	فاقد پایانکار	۲/۳۶	*		سرقفلی ملک متعلق به بانک نمی باشد. مساحت عرصه ملک طبق ارزیابی کارشناس در حدود ۲۰ متربع می باشد. به ملک ردیف بالای مشترکاً فروخته می شود.
۲۱	سیستان وبلوچستان	زاهدان-خیابان امیرالمومنین (ع)-نرسیده به چهارراه مصطفی خمینی-سمت چپ-جنب اداره ثبت احوال	۳-۳۶۴	ملکی	تجاری	۵۷/۱۵۲	۲۲۳	۹۸,۰۰۰,۰۰۰,۰۰۰	فروش باوضع موجود
۲۲	فارس	جهرم میدان مصلی ابتدای خیابان فرد اسدی محل سابق شعبه جهرم بانک قرض الحسنه مهر ایران	۱۸۶۸	ملکی	فاقد پایانکار	۵۵	۱۲۵	۲۶,۲۵۰,۰۰۰,۰۰۰	در طرح اصلاحی شهرداری دارای ۵/۳۷ متر عقب نشینی می باشد./سند فاقد عرصه/فروش باوضع موجود/فاقد پایانکار
۲۳	فارس	شیراز، میدان غدیر، ابتدای خیابان لطفعلی خان زند	۹۹۷۱۶-۹۹۷۲۰	سرقفلی	فاقد پایانکار	سرقفلی	۱۱۰	۹۹,۵۰۰,۰۰۰,۰۰۰	برنده مزایده ملزم به رعایت مفاد قرارداد اجاره های منعقده قبلی و همچنین تنظیم قرارداد اجاره با موجرین بوده و هرگونه تغییر شغل می بایست باهماهنگی و در صورت لزوم اجازه موجرین انجام پذیرد و بانک در این خصوص مسئولیتی نخواهد داشت/فروش باوضع موجود/ فاقد پایانکار
۲۴	قزوین	قزوین، میدان ۲۲ بهمن ابتدای خیابان امام خمینی روبروی شرکت نفت، جنب گاراژ رحمانی	۱۶-۱۵/۳۷۵	سرقفلی	فاقد پایانکار	سرقفلی	۸/۱۶۳	۹۴,۰۳۳,۰۰۰,۰۰۰	فاقد پایانکار، اوقافی و انعقاد قرارداد جدید و رضایت مالک به عهده برنده مزایده است/فروش باوضع موجود
۲۵	کردستان	کرستان قروه بلوار آیت اله خامنه ای جنوبی نبش خیابان بعثت پلاک ۳۹	۶۶۷۲,۶۳	ملکی	مسکونی	۳۰/۱۹۷	-	۷۱,۲۰۰,۰۰۰,۰۰۰	ملک کلنگی و اعیان آن فاقد مجوز می باشد. فروش باوضع موجود
۲۶	کرمانشاه	کرمانشاه خیابان شریعتی محل سابق شعبه شریعتی بانک قرض الحسنه مهر ایران	۷/۲۶۱۱	سرقفلی	فاقد کاربری و پایانکار	سرقفلی	۴۵	۳۹,۰۰۰,۰۰۰,۰۰۰	ملک فاقد سند و پایانکار می باشد، اخذ رضایت موجر بر عهده برنده مزایده است.
۲۷	کرمانشاه	اسلام‌آباد غرب خیابان شهید طالقانی نبش چهارراه سنگ معدن	۳۲۰/۱۸	ملکی	فاقد کاربری و پایانکار	۴۴/۱۸۲	۲۹۷	۸۳,۰۰۰,۰۰۰,۰۰۰	ملک فاقد پایانکار و فروش باوضع موجود می باشد
۲۸	کرمانشاه	شهرستان باوه خیابان انقلاب اسلامی جنب بانک کشاورزی	۱۱۲۳۴/۱	ملکی	تجاری	۱۲۹	۱۳۶,۲۷	۲۱۵,۰۰۰,۰۰۰,۰۰۰	بصورت یک واحد تجاری می باشد و فروش باوضع موجود
۲۹	کهگیلویه و بویر احمد	دهدشت-خیابان چمران-محل سابق شعبه بانک قرض الحسنه مهر ایران	۳۳۴۹/۷۰	ملکی	خدماتی	۵۰۰	۵۲/۳۲۹	۵۷,۴۰۷,۷۰۰,۰۰۰	فروش باوضع موجود
۳۰	مازندران	بهشهر روستای حسین آباد انتهای کوچه نیایش	۱۳۵۰/۱	ملکی	زمین	۳۱/۵۵۵	*	۸,۵۰۰,۰۰۰,۰۰۰	دارای عقب نشینی می باشد.
۳۱	مازندران	قائم شهر جاده نظامی-روستای خطیرکلا-روبروی مسجد امام سجاد محل سابق شعبه خطیرکلا بانک قرض الحسنه مهر ایران	۷۵۹/۱	ملکی	فاقد پایانکار	۶۷۲	۴۳۸	۱۲۰,۰۰۰,۰۰۰,۰۰۰	فاقد پایانکار و متراژ اعیان آن حدودی می باشد.
۳۲	مرکزی	مامونیه، خیابان امام، کوچه نیرومند ۳۰	۲۰۸۹/۳۶	ملکی	فاقد پایانکار	۱۷/۳۴۶	۱۲۰	۲۳,۵۳۹,۵۶۰,۰۰۰	اعیان بصورت مخروبه و غیرقابل استفاده می باشد.
۳۳	یزد	یزد، بلوار ۱۷ شهریور بعد از سه راه شیخ صدوق محل سابق شعبه بانک قرض الحسنه مهر ایران	۱۷۲۹۴/۶۵۵۶	ملکی	شعبه بانک دولتی-انباری	۶/۱۵۸	۲۰۲	۱۱۰,۵۰۰,۰۰۰,۰۰۰	دارای اصلاحی/فروش باوضع موجود
۳۴	یزد	یزد، خیابان شهید رجایی بعد از هنرستان و کوچه مسجد امام رضا (کوچه ۱۳ ایرانشهر)	۳/۴۲۵۷	ملکی	تجاری-انباری	۱۲/۷۳	۹۴/۲۰۷	۱۱۴,۴۰۰,۰۰۰,۰۰۰	فروش باوضع موجود
۳۵	یزد	یزد، خیابان شهید رجایی بعد از هنرستان نبش کوچه مسجد امام رضا	۲/۴۲۵۷	ملکی	تجاری-انباری	۷۱	۹۵/۲۰۲	۱۱۷,۰۰۰,۰۰۰,۰۰۰	فروش باوضع موجود
۳۶	یزد	یزد، بلوار شهید مدنی (سید گلسرخ)-پلاک ۳۱۳	۳/۲۰۰۸	ملکی	زمین	۶۵/۲۲۸	*	۳۶,۵۸۴,۰۰۰,۰۰۰	دارای اصلاحی و همچنین در گواهی شهرداری کاربری ملک باغ و باغچه درج گردیده است/فروش باوضع موجود

دانستنیها

DANESTANIHA

همشهری

دوره جدید، شماره ۵، سه‌شنبه ۲۷ تیر ۱۴۰۲، ۲۹ ذی‌الحجه ۱۴۴۴، ۱۸ ژوئیه ۲۰۲۳، ضمیمه شماره ۸۸۳۲ همشهری

نخستین مأموریت به مدار مریخ در ماه‌های آینده امسال با موفقیت انجام می‌شود؟

زمینی‌ها آماده سفر به مریخ می‌شوند

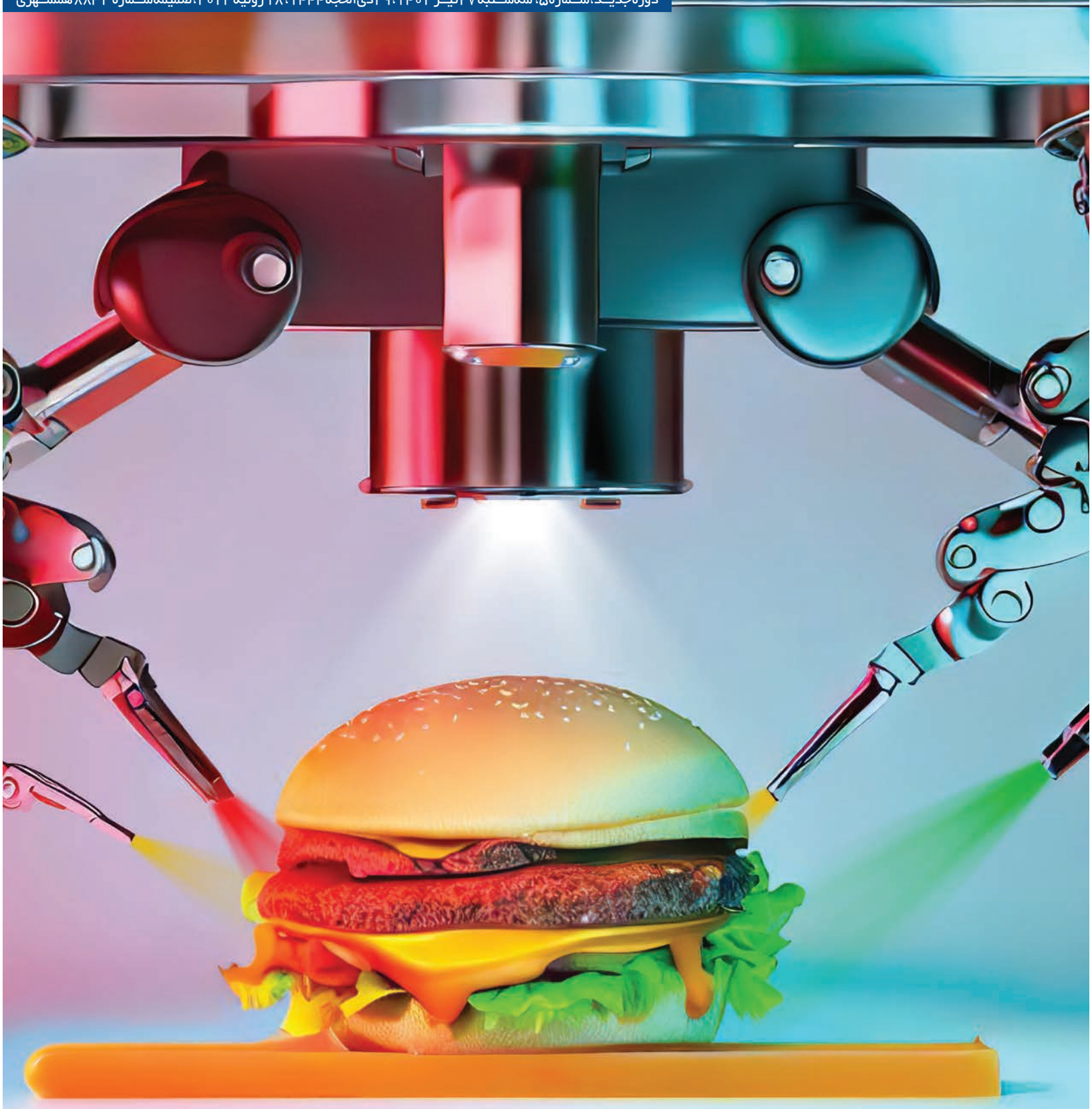

همبرگرتان را چاپ کنید

استارت‌آپ اسپانیایی با روش زیست‌تقلید
انواع گوشت را با چاپگر سه بعدی تولید می‌کند

برای آشنایی با تولید **گوشت مصنوعی** کد را اسکن و ویدئویی را در این زمینه مشاهده کنید.

تصویرسازی: محمدعلی حلیمی

خبرهای علمی - ایرانی

۳۹

با اجرای برنامه حمایتی «رینکست» در قالب کارگروه صنعت ستاد توسعه فناوری نانو، ۳۹ ایده صنعتی در فناوری نانو به بار نشست. برنامه رینکست که با هدف ارائه تسهیلات مادی و غیرمادی به صاحبان صنایع برای کاهش ریسک ورود به حوزه نانو به‌طور ویژه در فرایند تحقیق و توسعه اجرایی شده، ظرفیت‌های درونی شرکت‌ها را تقویت می کند تا بتوانند با فرایند توسعه و تحقیقات، زایش و آفرینش مبدعانه محصولات نانومحور را از درون مجموعه خود رقم بزنند. از ابتدای این طرح تاکنون ۴۰۹شرکت متقاضی استفاده از این خدمات بودند که ۷۶شرکت توانستند در این برنامه پذیرفته شوند و ۳۹پروژه موفق را به اتمام برسانند.

۱۰۰۰۰۰۰

محمد صدری‌مهر، دستیار معاون علمی در ساماندهی و توسعه زیرساخت‌های فناوری اعلام کرد: «هم‌اکنون با یک فضای بانشاط در حوزه زیست‌بوم اشتغال دانش‌بنیان مواجه هستیم و به‌صورت مستقیم و غیرمستقیم حدود یک میلیون شغل برپایه اشتغال دانش‌بنیان در کشور ایجاد شده است. معاونت سعی دارد با انتقال فناوری‌های جدید متناسب با آمایش‌های سرزمینی و کمک به توسعه این صنایع، ظرفیت‌های جدید شغلی با محور اشتغال آفرینی بر پایه فناوری ایجاد کند.»

۵

محمدرضا شمس اردکانی، دبیر ستاد توسعه اقتصاد دانش‌بنیان گیاهان دارویی و طب سنتی از راه‌اندازی ۵پالایشگاه گیاهان دارویی با حمایت این ستاد و پیگیری ایجاد یک مرکز جامع طب سنتی شامل پژوهشکده، بیمارستان و... خبر داد و گفت: «ایران از بعد تاریخی و علمی و از منظر منابع طبیعی در حوزه گیاهان دارویی و طب سنتی در رتبه اول قرار دارد که برای حفظ این موقعیت فاخر و مولفه ارزشمند فرهنگی، تمدنی، دانشی و کسب دستاوردهای بیشتر در ۳حوزه آموزش، تحقیقات و خدمات، برنامه‌هایی در ستاد تدوین شده است. در بحث آموزش علاوه بر توجه به مبانی طب سنتی که حکمت‌بنیان است، حرکت در مرزهای دانش در حوزه گیاهان دارویی را هم دنبال می کنیم و در نتیجه اقدامات خوبی که در راستای تاسیس دانشکده‌های طب سنتی صورت گرفته در حال حاضر در رتبه چهارم تولید علم جهانی در حوزه گیاهان دارویی و طب سنتی قرار داریم.»

شیشه مقاوم کابین خلبان محصول ایران ساخت

شیشه‌های دارای پوشش نانومتری و مقاوم در برابر ایجاد لایه بخار که در کابین خلبان هواپیما کاربرد دارد با تلاش فنـاوران ایرانی تولید و روانه بازار شد. یکی از اصول طراحی و ساخت هواپیما استفاده از شیشه‌های مقاوم در جلو و اطراف هواپیما است. جنس شیشه‌های کناری و جلوی هواپیما با توجه به میزان فشاری که تحمل می کنند، متفاوت است.

از آنجا که شیشه جلوی هواپیما یا شیشه کابین خلبان فشار بیشتری را باید تحمل کند، پنجره‌های کابین خلبان را همراه با ۳ الی ۵ لایه از جنس شیشه، آکریلیک، کربن، پلاستیک و موادی دیگر می‌سازند. با توجه به ارتفاع زیاد پرواز و فشار پایین در این ارتفاع در مقایسه با سطح زمین، ساختار هواپیماها باید به‌گونه‌ای طراحی و مهندسی شود که بتوانند هنگام پرواز فشار مناسب برای انسان را در کابین تامین کنند. از این‌رو اختلافی میان فشار هوای داخل و خارج هواپیما به‌وجود می آید که حتی می تواند منجر به از هم پاشیدن اجزای آن شود. به‌عنوان یکی از بخش‌های مهم در طراحی هواپیما، شیشه‌ها باید به‌نوعی ساخته شود که با پرواز هواپیما در ارتفاع و قرارگیری در دماهای حتی زیر صفر، بتواند فشار وارده را تحمل کرده و ترک نخورد و نشکند. تفاوت دیگری که شیشه‌های جلوی هواپیما با شیشه‌های کناری دارند، شفافیت شیشه و خنثی کردن نور خورشید است. شفافیت شیشه‌های کابین خلبان باید طوری باشد که خلبان هنگام فرود بتواند دید کافی و مناسبی داشته باشد. یکی دیگر از خواص مهم شیشه کابین خلبان عدم‌ایجاد بخار آب در سطح آن است، چرا که منجر به کاهش قدرت دید خلبان و امکان ایجاد خطر می‌شود. امروزه با اعمال برخی از پوشش‌های دارای اجزای نانومتری، می‌توان به ممانعت از ایجاد لایه بخار در سطح شیشه کابین خلبان کمک کرد. چنین پوشش‌هایی اثرات مخرب بر میزان عبور و یا پراکندگی نور برخورد کرده به شیشه هواپیما وارد نمی کنند. شیشه‌های تولیدی شرکت صنایع الکترو اپتیک صاایران که با حمایت ستاد توسعه فناوری‌های نانو و میکرو معاونت علمی، فناوری و اقتصاد دانش‌بنیان ریاست‌جمهوری براساس آزمون‌های خاص انجام گرفته است، مشخص شده که دارای مقاومت مطلوب بوده و تحت برقراری جریان گرم شده و توزیع گرما در سطح آن در محدوده مجاز قرار دارد. همچنین میزان عبورپذیری نور مرئی و میزان پراکندگی نور محصول قابل‌قبول بوده و عملکرد ترمیستورهای کارگذاری شده در آن نیز مناسب ارزیابی می‌شود.
این شیشه‌ها دارای پوشش نانومتری بوده و در برابر ایجاد لایه بخار مقاوم هستند به همین دلیل می تواند ایمنی سفر با هواپیما را ارتقا دهد.

حضور پررنگ پاویون‌های ملی ایران در نمایشگاه‌های بین‌المللی

تقویم نمایشگاهی سال ۱۴۰۲توسط مرکز تعاملات بین‌المللی علم و فناوری معاونت علمی، فناوری و اقتصاد دانش‌بنیان ریاست‌جمهوری منتشر شد. توسعه بازار بین‌المللی یکی از مهم‌ترین مسیرهای رشد و پیشرفت شرکت‌هاست. شرکت‌ها پس از توانمند شدن برای صادرات، نیاز به حضور در نمایشگاه‌های بین‌المللی و معرفی محصول خود دارند.

۱۶ پاویون‌های ملی ایران در ۱۶ نمایشگاه بین‌المللی در نقاط مختلف دنیا حضوری پررنگ خواهند داشت.

۷ حضور در ۷حوزه تخصصی خواهد بود.

- نفت و گاز و پتروشیمی
- مواد پیشرفته و صنایع وابسته
- ماشین‌آلات و تجهیزات پیشرفته
- کشاورزی و صنایع غذایی
- عمومی
- ساختمان
- دارو و تجهیزات پزشکی

برگزاری آیین اعطای جایزه مصطفی ص در اصفهان

پنجمین آیین اعطای جایزه مصطفی(ص) روز دهم مهرماه ۱۴۰۲ در اصفهان برگزار خواهد شد. این نخستین باری است که اصفهان به‌عنوان یکی از مهم‌ترین مراکز تمدن اسلامی، شناخته می‌شود که میزبان جایزه مصطفی(ص) خواهد بود. پنجمین آیین اعطای جایزه مصطفی(ص)، نقطه اوج هفته‌ای است که با عنوان «هفته جایزه مصطفی(ص)» شناخته می‌شود. بنیاد علم و فناوری مصطفی(ص) از ماه‌ها پیش، جمعی از سیاستگذاران و مدیران علم و فناوری جهان اسلام ازجمله روسای مراکز و سازمان‌های علمی جهان اسلام، دانشمندان و فناوران، ارتباطگران علم و فناوری و خیرین و واقفین علمی را شناسایی و دعوت کرده است که در این هفته و در قالب مجموعه‌ای از رویدادهای علمی با محوریت جایزه مصطفی(ص) گردهم آیند.

متخصص ایمنی غذا در گفت‌وگو با دانستنیها مطرح کرد

نیاز به قانون برای تولید گوشت مصنوعی در ایران

با اسکن این کد، ویدئویی از تولید **گوشت مصنوعی** به‌وسیله چاپگرهای سه‌بعدی را ببینید

بحث تولید گوشت مصنوعی در دنیا به یکی از مهم‌ترین موارد در صنایع غذایی تبدیل شده است. هرقدر که شـــرایط برای تولید محصولات گوشتی سخت‌تر می‌شود، طرح تولید مصنوعی آن هم جدی‌تر خواهد شد. اینکه آیا واقعا چنین فناوری‌ای می‌تواند کره زمین را نجات دهد و چه مزایا و معایبی دارد، هنوز در حـــد فرضیه و آزمایش باقی‌مانده است. در این خصوص با دکتر محدثه آصفری، متخصص ایمنی غذا گفت‌وگویی انجام داده‌ایم.

آصفـــری در خصـــوص تولید گوشـــت مصنوعی به دانستنیها گفت: «این موضوع، یک مورد بحث‌برانگیز و پیچیده است و البته در این بین نظرات مختلفی درباره آن وجود دارد. ابتدا باید بگویم که دسته‌بندی گوشـــت‌های مصنوعی به اینگونه است که ما هم گوشـــت مصنوعی کشت‌شده در آزمایشـــگاه داریم و هم گوشت‌های مصنوعی گیاهی.» او درخصوص این ۲ دسته توضیح داد: «در نمونه نخست، یک سلول از دام زنده در محیط آزمایشگاهی کشت و طی فرایندی خاص به یک بافت عضلانی تبدیل می‌شود. در نمونه دوم با ترکیب چند پروتئیـــن گیاهی در نهایت آن را به بافتی مشابه گوشت‌های حیوانی تبدیل می‌کنند.»

این کارشناس درخصوص حرکت دنیا به سمت استفاده از گوشت‌های مصنوعی گفت: «این موضوع امری اجتناب‌ناپذیر است. در واقع با افزایش جمعیت، گسترش جوامع، پیشـــرفت فناوری و بسیاری از مســـائلی که پیرامون تأمیـــن تغذیه در جامعـــه وجود دارد، موضـــوع جایگزین شدن بسیاری از منابع مصنوعی به‌جای منابع طبیعی مطرح است و در واقع ما در گذر زمان با آن مواجه خواهیم شد.»

آصفری ادامه داد: «استفاده از گوشت‌های مصنوعی مانند بسیاری از غذاهای مصنوعی دیگر که جایگزین غذاهای طبیعی شـــده است، مزایا و معایب خود را دارد. از مزایای استفاده از گوشت‌های مصنوعی می‌توانیم به کاهش تأثیرات منفی بر محیط زیست مانند تولید گازهای گلخانه‌ای، کاهش نیاز به منابع مثل زمین و آب اشـــاره کنیم. در عین حال مباحث مرتبط با کاهش کشتار حیوانات که بسیاری از جمله گیاه‌خواران و حامیان حقوق حیوانات بر آن تأکید دارند نیز مطرح است. همچنین کاهش خطر بروز بحران‌های بهداشـــتی مانند بیماری‌های منتقل‌شونده از حیوانات به انسان، مباحث مرتبط با مقاومت در برابر آنتی‌بیوتیک‌ها و آلودگی باکتریایی گوشت از دیگر مزایای استفاده از گوشت‌های مصنوعی می‌تواند به‌حساب بیاید.»

او درخصوص بهبـــود کیفیت و مغذی‌تر بودن گوشـــت‌های مصنوعی هم گفت: «ایـــن امکان فراهم می‌شـــود تـــا روی خصوصیات کیفی و تغذیه‌ای گوشـــت ازجمله اسیدهای چرب مفید اصلاحاتی انجام داد. براســـاس برخـــی اظهارات، گوشت‌های مصنوعی می‌توانند در کاهش ابتلا به بیماری‌های قلبی و عروقی، فشار خون و بیماری‌های ناشی از آن، کلسترول بالا، نقش داشته باشند.»

آصفری درباره معایب تولید و استفاده از گوشـــت‌های مصنوعی نیز تصریح کرد: «از جملـــه معایبی که می‌تـــوان به آنها اشاره داشت، هزینه بالا و بهره‌وری پایین نسبت به تولید گوشت طبیعی و همچنین عدم‌قطعیت درخصوص ایجاد عوارض و اثرات جانبی مصـــرف آن در درازمدت بر سلامت انسان است. از آنجا که گوشت‌های گیاهی از ترکیب چند مـــاده اولیه تولید می‌شـــوند و به‌دلیل تلاش بـــرای ایجاد بافت، طعم و رنگ مشابه با گوشت‌های حیوانی، از انواع طعم‌دهنده‌ها، افزودنی‌ها و رنگ‌ها برای تولید آنها استفاده می‌شود، ممکن است مصرف آنها به میزان زیاد و در مدت طولانی، منجر به ایجاد خطراتی در سلامت انسان شود؛ به‌ویژه افرادی که دارای رژیم‌های غذایی خاص هستند و حساسیت و آلرژن‌هایی به برخی ترکیبات غذایی خاص ازجمله گلوتن دارند. از سوی دیگر باتوجه به آداب غذایی و شـــرایط اجتماعی فرهنگی کشورمان در رابطه با مصرف این نوع گوشـــت‌ها، عدم‌پذیرش اجتماعی وجود دارد.»

این متخصص ایمنی غذا در ادامه گفت: «درحال حاضر ما در ایـــران تلاش برای تولید گوشـــت‌های مصنوعی برپایه گیاه را داریـــم. این فناوری گران نیســـت، اما نیاز به زیرساخت‌هایی دارد که باید مهیا باشد. محققان و اســـتارت‌آپ‌های بسیار کم و انگشت‌شـــماری در داخل کشـــور داریم که در حال تـــلاش روی تولید این محصول هســـتند. اما درخصوص تولید گوشـــت مصنوعی برپایه کشت سلولی، باید گفت که نیاز به ســـرمایه‌گذاری بالا، تجهیزات مدرن، محیط آزمایشـــگاهی پیشرفته و پرســـنل متخصص دارد که باتوجه به شرایط کنونی چنین امکاناتی در ایران مهیا نیست. ما در ایران برای تولید گوشت‌های مصنوعی نیاز به استانداردهای بهداشتی مناســـب و کیفی نیز داریم. در واقع باید قوانین و مقرراتی برای تولید این گوشت‌ها هم به لحاظ ایمنی، هم به لحاظ مسائل مرتبط با سلامت آنها و هم از نظر شرعی، درنظر گرفته شود. در عین حال از مهم‌ترین چالش‌هـــای پیش‌رو در این صنعت، عدم‌تخصیص بودجه برای انجام طرح‌های تحقیقاتی مرتبط از سوی مراجع ذیربط است.»

آصفری درباره آسیب‌های تولید کنونی گوشت به محیط‌زیست هم افزود: «اگرچه مـــا تأکیدمان ایـــن روزها بـــه صنعتی شـــدن دامداری‌ها است که یک سیستم مکانیزه‌ای دارند و در آن شرایط بهداشتی دام‌ها، تغذیه و ســـلامتی آنها تحت نظر متخصصان و دامپزشکان عزیز کشور است اما باید بپذیریم که دامداری‌ها چه صنعتی و چه سنتی به فضای بزرگ و منابع آب و علوفه زیادی نیاز دارند که این خود باعث قطع درختان، تخریب پوشـــش گیاهی، فرسایش و کاهش حاصلخیزی می‌شود. علاوه بر آن دامداری‌هـــا منجر به تولید مقادیر زیادی از پسماندهای جامد و مایع مثل پشم، استخوان، خون و لجن می‌شوند که درصورت عدم‌مدیریت صحیح می‌تواند به رودخانه، چشمه، آب‌های زیرزمینی و ســـواحل دریا راه پیـــدا کند که صدمه جبران‌ناپذیری را به محیط‌زیســـت وارد می‌کند.»

غذای فردا را امروز باید پخت

عبارت «توسعه فناوری» به یکی از رایج‌ترین کلیدواژه‌های جهان تبدیل شـــده اســـت. بســـیاری بی‌آنکه بخواهند درباره‌اش کمی تامل کنند، آن را مرتب بـــه‌کار می‌برند. در دنیای امروز، تنگناهـــای فراوانی وجود دارد که راه چاره آن فناوری اســـت. یکی از آنها برمی‌گردد به افزایـــش جمعیت و متعاقب آن کاهش منابع غذایی که بشر را به سمت به‌کارگیری فناوری برای سیر کردن شکم‌اش کشانده است. امروزه دیگر وقتی صحبت از مزرعه و دامداری می‌شـــود، نمی‌توان نقش مهم فناوری را نادیـــده گرفت اما حالا حرف مزرعه‌ها و دامداری‌های آینده است؛ چراکه از همین امروز باید به غذای آینده‌مان بیندیشیم و درنظر داشته باشیم که رسیدن به این مهم بدون توســـعه فناوری، امکان‌پذیر نخواهد بود. سارا روورسی، بنیانگذار «مؤسسه غذای آینده» می‌گوید: «غذا یـــک زبان جهانی و محرکی برای شکوفایی اقتصاد جهانی است. غذا همچنین یک کاتالیزور برای تغییر است. پس چگونه می‌توانیم با مسائل فوری و مهم ایجاد آینده‌ای پایدارتر از مواد غذایی روبه‌رو شـــویم، درحالی که نقش فناوری را در رفع شکاف‌های موجود در سیستم غذایی خود درک نکنیم؟ کلید، دانش و آموزش اســـت؛ سنگ بنای نوآوری.»

چندی پیش در شـــهر کلن آلمان، ســـومین فروشگاه غذای آینده با ارائه اختراعات و ابداع‌ها در این حوزه بـــا اولویـــت دادن به محصولات گیاهی، افتتاح شد. مدت‌هاست که دانشمندان درخصوص بحران جهانی غذا هشـــدارهایی را می‌داده‌اند اما همه‌گیری کووید-۱۹ و متعاقب آن اتفاقات اوکراین، شـــرایط را بیش از پیش حادتر کـــرد. دانشـــمندان به‌دنبـــال گزارش علمی سازمان ملل درباره بحران آب و هوایی، هشـــدار داده بودند که تولید غـــذا در جهان با گرم‌شدن زمین کاهش می‌یابد. این موضوعی حیاتی اســـت که بر زنجیره تأمین مواد غذایی در ۲دهه آینده تأثیر بســـزایی خواهد داشت. در بسیاری از کشورهای دنیا، نگاهی جدی به بحران غذا شـــکل گرفته و چند سالی می‌شود که یکـــی از اهداف بزرگ دانشـــمندان صنایع غذایی تولید گوشـــت‌های مصنوعی است. در این راه فناوری‌های گوناگون از جمله تکنولوژی چاپگرهای ســـه‌بعدی، صنایـــع غذایی و علوم مختلف زیستی دست به‌دست هم داده‌اند تا این مهم را به سرانجام برسانند. از سوی دیگر دکتر «مورگین گای»، آینده‌شناس مواد غذایی بر این باور است که شرایط دنیا به سمت «ایر پروتئین» (Air Protein) پیش خواهد رفت؛ محصولی که برای تبدیل دی‌اکسید کربن به پروتئین از فناوری تخمیر پیشرفته استفاده می‌کند. این روش شاید یکی از کلیدهای تغذیه ۱۰ میلیارد انسان تا سال ۲۰۵۰ باشد.

استفتاء

پاسخ دفتر آیت‌ا... مکارم شیرازی به پرسشی درباره گوشت مصنوعی

تولید گوشت مصنوعی از طریق کشت سلولی ممکن است درخصوص حلال یا حرام بـــودن آن، ســـؤالاتی را در ذهن ایجاد کنـــد. اما در این خصوص باید گفت که با درنظر گرفتن شرایط، تولید این نوع گوشت، از نظر شرعی مانعی نخواهد داشت.

در ایـــن خصوص دفتر مرجـــع عالیقدر، آیت‌ا... مکارم شـــیرازی به پرسشی در این مورد پاسخ داد. در تماس با دفتر ایشان، این پرسش که «در دنیا با استفاده از کشت ســـلولی، گوشت‌های آزمایشگاهی تولید می‌شـــود، آیا تولید این نوع گوشت (از دام‌های حلال‌گوشت) از نظر شرعی مشکلی ندارد و مصرف آن حلال است»، مطرح شد که پاسخ اینگونه بود: «درصورتی که تغذیه آن گوشت به‌وسیله مواد حلال باشـــد و خوردن آن ضرر قابل توجهی نداشـــته باشـــد، مانعی ندارد.»

همبرگرتان را چاپ کنید

استارت‌آپ اسپانیایی با روش زیست‌تقلید، انواع گوشت را با چاپگر سه بعدی تولید می‌کند

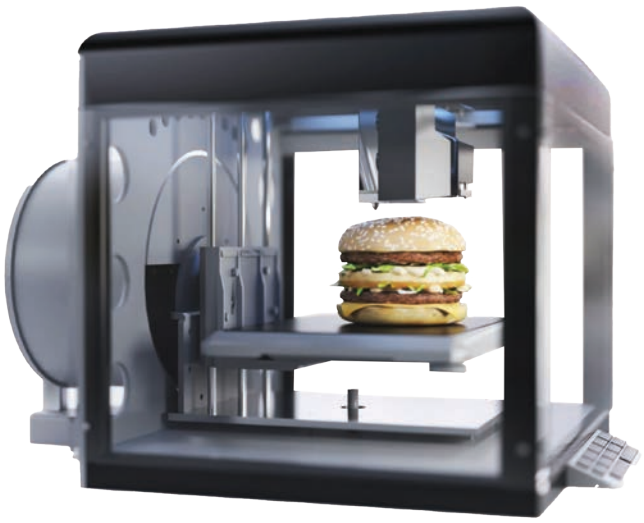

بیومیمیکری یا زیست‌تقلید روش کاری یک استارت‌آپ اسپانیایی برای چاپ سه‌بعدی گوشت است. در طبیعت، ماهیچه‌های گوشت حیوانات از رشته‌های ماهیچه‌ای، تارچه‌ها، الیاف، دسته و نیام تشکیل شده است که همگی توسط بافت همبند به یکدیگر متصل شده‌اند. این یک ساختار پیچیده است که به گوشت بافت متمایز می‌دهد. با فناوری پیشرفته حالا ما می‌توانیم ساختارهای سلسله مراتبی و ناهمسانگرد را در محصولات بگنجانیم که الیاف و میکروالیاف را برای تقلید از بافت فیبری و ظاهر گوشت ایجاد می‌کند. در چاپ سه بعدی همراه با تخصص مهندسی بافت می‌توان برش‌های کامل بافتی ساخت. چاپ سه بعدی ابزاری عالی برای نمونه‌سازی محصولات و فرمول‌های جدید قبل از افزایش مقیاس در اختیار ما قرار می‌دهد. نکته قابل توجه اینجاست که این سیستم در دما و فشار پایین کار می‌کند تا مواد مغذی اصلی مواد را حفظ کند. بدین ترتیب می‌توان گوشت گاو، گوسفند و حتی مرغ را چاپ کرد و از آن برای تولید محصولات متنوع سود برد.

سالم و مغذی

محصولات بدون آلرژن و غنی از پروتئین که تنها به وسیله چند ماده با کیفیت بالا ساخته شده‌اند

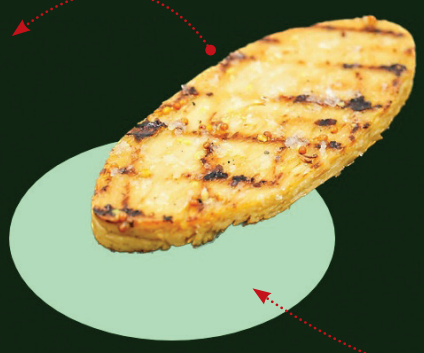

بافت بی‌نظیر

با تطبیق‌پذیری، حس گوشت را زیر دندان ایجاد می‌کند و قالب دلخواه را از استیک‌ها، گوشت‌های کبابی و یا قرمه ارائه می‌دهد.

طعم اصیل

طعم لطیف گوشت را تداعی می‌کند و چاشنی‌ها را به‌خوبی می‌پذیرد.

با اسکن کد گفت‌وگو با **دکتر حمیدرضا مهدوی عادلی** متخصص تغذیه درباره غذای آینده مطالعه کنید.

کیفیت تغذیه

غذایی که می‌خوریم می‌تواند شامل مواد مضر هم باشد. هر چه این مقدار بیشتر باشد، کیفیت تغذیه پایین‌تر می‌آید. بنابراین مهم است که بدانیم یک غذا چه میزان مواد مفید و مضر را در داخل خود جای داده است.

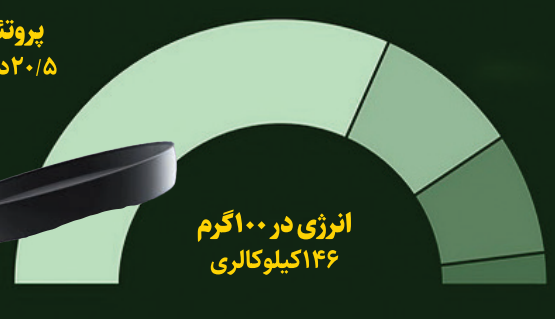

مستندهایی برای غذای فردا

سال‌هاست که مستندسازان در زمینه غذا، آثاری را ارائه می‌دهند. موضوع آینده، محور برخی از این مستندها بوده است که در ادامه ۴ عنوان از آن را معرفی کرده‌ایم.

آینده غذا
The Future of Food

IMDb 7.7/10

سال ساخت: ۲۰۰۴
مدت: ۸۸ دقیقه
کارگردان: دبورا کانز گارسیا
در این فیلم مستند تولید و عرضه محصولات کشاورزی دستکاری‌شده ژنتیک در آمریکا، کانادا و مکزیک مورد بررسی قرار می‌گیرد.

قارچ‌های خارق‌العاده
Fantastic Fungi

IMDb 7.4/10

سال ساخت: ۲۰۱۹
مدت: ۸۱ دقیقه
کارگردان: لوئیس شوارتسبرگ
این فیلم ترکیبی از فیلمبرداری تایم لپس، CGI و مصاحبه‌ها در یک نمای کلی از زیست‌شناسی، نقش‌های محیطی و کاربردهای مختلف قارچ‌هاست.

غذا مهم است
Food Matters

IMDb 7.6/10

سال ساخت: ۲۰۰۸
مدت: ۸۰ دقیقه
کارگردان: جیمز کالکان و جروم بورن
فیلم مستند غذا مهم است، این تز را ارائه می‌کند که رژیم غذایی انتخابی می‌تواند نقش کلیدی در درمان طیف وسیعی از شرایط سلامتی مانند دیابت، سرطان و... داشته باشد که اغلب جایگزین درمان پزشکی می‌شود.

چنگال علیه چاقو
Forks Over Knives

IMDb 7.7/10

سال ساخت: ۲۰۱۱
مدت: ۹۶ دقیقه
کارگردان: لی فالکرسون
یک فیلم مستند که از رژیم غذایی گیاهی کم‌چرب، غذای کاملی که تمام محصولات حیوانی و غذاهای فرآوری‌شده را حذف می‌کند، به‌عنوان راهی برای جلوگیری یا معکوس کردن چندین بیماری مزمن حمایت می‌کند.

گوشت درون کشتگاهی چگونه تولید می‌شود؟

گوشت درون کشتگاهی که به آن گوشت مصنوعی هم می‌گوییم، گوشتی است که با کشت سلولی در محیط کنترل‌شده تولید می‌شود. تولید گوشت به این روش، نوعی کشاورزی سلولی است که از بسیاری از روش‌ها و تکنیک‌هایی که در علم پزشکی برای بازسازی بافت‌ها استفاده می‌شود، بهره می‌برد. جالب است بدانید که نخستین همبرگر با این نوع گوشت، حدود ۱۰سال پیش در هلند تولید و خورده شد!

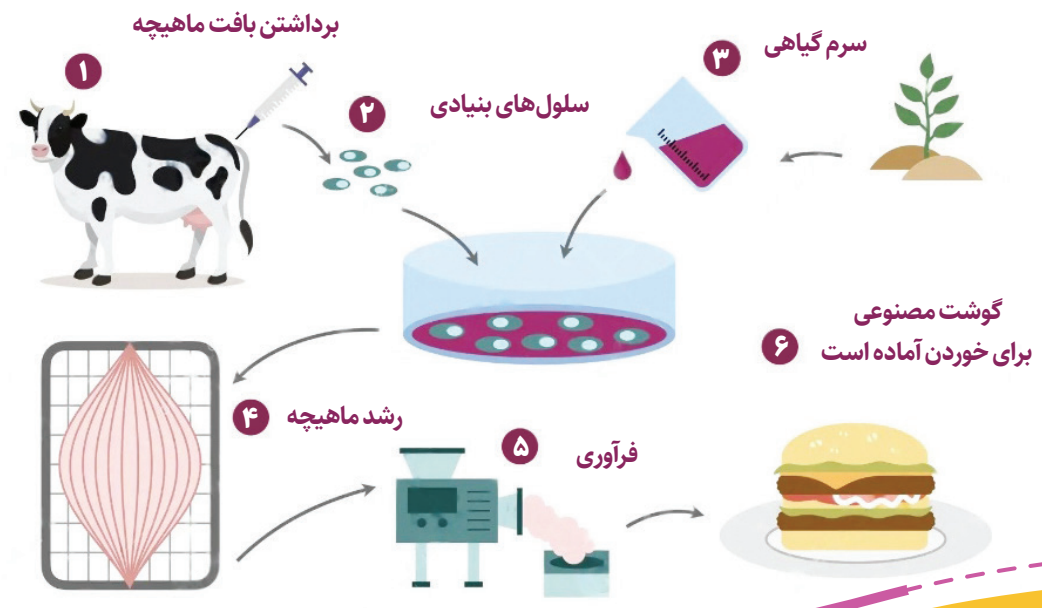

غذای امروز "مقابل" غذای آینده

امروز

- سبزی به اندازه کافی نمی‌خوریم
- مقادیر زیادی از مواد غذایی هدر می‌رود
- گاز متان تولیدشده توسط گاوها، ۲۸ برابر بدتر از دی‌اکسید کربن است

آینده

- به‌کارگیری سبزیجاتی که رشد سریعی دارند و همه‌جا می‌توان آنها را سبز کرد
- به‌کارگیری انواع ابداع‌ها در بالا بردن کیفیت و کمیت محصولات غذایی
- با استفاده از روش‌های نوین می‌توان میزان تولید متان را تا ۳۰ درصد کاهش داد.

زنجیره تولید مواد غذایی در دنیا همواره به دلایل مختلف با آسیب‌دیدگی‌هایی روبه‌رو می‌شود. مطمئن باشید که با رویه کنونی دیگر نمی‌توان ادامه داد و ما به اصلاحاتی در نوع تغذیه خود نیازمندیم. بحران مواد غذایی در آینده امری بدیهی خواهد بود و ما نیاز داریم که دست‌کم تا ۱۰سال آینده تغییراتی را در این خصوص ایجاد کنیم.

کشاورزی هوشمند با توسعه فناوری

رشد جمعیت جهانی و تغییر رژیم غذایی باعث افزایش تقاضا برای غذا می‌شود. با کاهش سطح محصول در بسیاری از نقاط جهان، کاهش سلامت اقیانوس‌ها و کاهش منابع طبیعی به‌طور خطرناکی با کاهش تولید روبه‌رو هستیم. گزارشی در سال ۲۰۲۰نشان داد که نزدیک به ۶۹۰میلیون نفر (۸/۹درصد از جمعیت جهان) گرسنه هستند که در عرض تنها ۵سال نزدیک به ۶۰میلیون نفر به این جمعیت افزوده شده است. چالش امنیت غذایی دشوارتر نیز خواهد شد، زیرا در جهان تا سال ۲۰۵۰باید حدود ۷۰درصد غذای بیشتری تولید شود تا حدود ۹میلیارد نفر را تغذیه کند.

این چالش با آسیب‌پذیری شدید کشاورزی در برابر تغییرات آب و هوایی تشدید می‌شود. در مزارع، تغییرات آب و هوایی باعث کاهش عملکرد محصول، کیفیت تغذیه غلات اصلی و کاهش بهره‌وری دام می‌شود. در عین حال، این مشکل به‌صورت معکوس نیز عمل می‌کند. کشاورزی بخش عمده‌ای از مشکل آب و هوایی است. در حال حاضر ۱۹تا ۲۹درصد از کل انتشار گازهای گلخانه‌ای (GHG) توسط بخش کشاورزی تولید می‌شود. کشاورزی هوشمند برپایه آب‌وهوا (CSA) یک رویکرد یکپارچه برای مدیریت زمین‌های زراعی، دام، جنگل‌ها و شیلات است که به چالش‌های مرتبط با امنیت غذایی و تسریع تغییرات آب‌وهوایی می‌پردازد. هدف CSA دستیابی به ۳ نتیجه به‌طور همزمان است:

۱ افزایش بهره‌وری

تولید مواد غذایی بیشتر و بهتر برای بهبود امنیت تغذیه و افزایش درآمد؛ به‌ویژه اینکه ۷۵درصد از فقرای جهان در مناطق روستایی زندگی می‌کنند و عمدتاً برای امرار معاش خود به کشاورزی متکی هستند.

۲ انعطاف‌پذیری افزایش‌یافته

کاهش آسیب‌پذیری در برابر خشکسالی، آفات، بیماری‌ها و سایر خطرات و شوک‌های مرتبط با آب‌وهوا.

۳ کاهش انتشار گازهای گلخانه‌ای

با توسعه فناوری در حوزه غذا گازهای گلخانه‌ای کمتری به ازای هر کیلو مواد اولیه انتشار می‌یابد.

اینکه چگونه باید افزایش محصول باکیفیت داشت و چگونه جلوی هدررفت آن را تا پیش از رسیدن به‌دست مردم گرفت یا مقابله با انواع آلودگی‌های زیست‌محیطی، بستگی به آن دارد که تا چه اندازه از علم روز در صنعت کشاورزی بهره ببریم. آیا به‌راستی فناوری‌های نوین ازجمله سیستم‌های روباتیک، هوش مصنوعی، متاورس و... می‌تواند در امنیت غذایی ما تأثیری شایسته داشته باشد؟ پاسخ به این پرسش به‌طور حتم نباید به آینده موکول شود.

درس‌هایی که از کووید گرفتیم

درحالی که بسیاری از ما دوست داریم چالش‌های چند سال گذشته را پشت سر بگذاریم اما آنچه در مورد سیستم‌های غذایی در طول سال‌های همه‌گیری بیماری کووید-۱۹ آموخته‌ایم را نمی‌توان به‌دست فراموشی سپرد.

همه‌گیری کووید-۱۹ به ما نشان داد که زنجیره‌های تأمین جهانی چقدر شکننده هستند و برای اطمینان از انعطاف‌پذیری در سیستم‌های غذایی خود، باید از سیستم جهانی به سیستم محلی تغییر وضعیت بدهیم. کمبود مواد غذایی که در طول همه‌گیری دیده شد و همچنین مشکلات عرضه ناشی از معضلات بسیار، بر اهمیت ایجاد یک سیستم غذایی انعطاف‌پذیر تأکید می‌کند. درحالی که مسئله امنیت غذایی به یک رویکرد مشترک نیاز دارد، راه‌حل‌های فناوری برای تقویت سیستم‌های غذایی محلی در بسیاری از کشورهای جهان نیز وجود دارد.

این شامل روش‌های کشاورزی در محیط‌های کنترل‌شده (CEA) می‌شود. چه در مناطق شهری و چه در مناطق روستایی، CEA مردم را قادر می‌سازد تا مواد غذایی را در زمین و در مکان‌های متنوع‌تری پرورش دهند و این فرصت را برای تولیدکنندگان فراهم می‌کند که محصولات خود را نزدیک‌تر به مصرف‌کنندگان قرار دهند. این موضوع شامل روش‌های تولید مانند سیستم‌های آبزی‌پروری درون‌زمینی، گلخانه‌ها و مزارع عمودی است.

درحالی که امکان دارد یک راه‌حل جامع کمی دور به‌نظر برسد اما می‌توان انتظار داشت که طی سال‌های آینده شاهد گام‌های بیشتری در این راستا باشیم. در میان چالش‌های کنونی جهان، درس دیگری که باید از همه‌گیری کووید-۱۹ گرفته شود، روشی است که در یک زمان دشوار برای تحقق غیرممکن‌ها شکل گرفت؛ از ساختن یک سیستم غذایی انعطاف‌پذیر گرفته تا استفاده از فناوری‌های نوآورانه. این جنبش‌ها در سطح صنعت زمانی بیشترین موفقیت را خواهند داشت که این بخش‌ها با هم متحد شود؛ اتحاد بین صنعت و فناوری. ما باید به‌کار باهم، به اشتراک گذاشتن ایده‌ها و نوآوری‌ها ادامه دهیم تا اطمینان حاصل کنیم که غذا نه‌تنها سالم و پایدار است بلکه برای همه مقرون به‌صرفه و در دسترس خواهد بود.

فراموش نکنیم که «غذای آینده» باید با محصولاتی طبخ شود که کمترین هزینه و زمان را به‌خود اختصاص داده‌اند. این مهم، تنها با استفاده از فناوری و به‌کارگرفتن روش‌های نوین ابداعی صورت خواهد گرفت. مانند خانه‌های آپارتمانی، مزارع نیز باید به سمت طبقاتی‌شدن پیش بروند. برای تأمین پروتئین مورد نیاز مان، باید به فکر روش‌هایی غیراز دامداری و پرورش طیور و آبزیان به روش‌های کنونی بود. دیگر نمی‌شود برای رسیدن به مواد اولیه، مقدار زیادی آلودگی را وارد محیط‌زیست کرد.

متاورس از فناوری‌های پیشرفته‌ای مانند واقعیت مجازی (VR) و واقعیت افزوده (AR) استفاده می‌کند و جهان‌های دیجیتال همه‌جانبه‌ای را ارائه می‌کند که حتی زمانی که از آنها استفاده نمی‌شود هم مشغول به فعالیت خود هستند. متاورس مفهومی است که به سرعت در حال تکامل بوده و به فضای مجازی مشترک و ادغام دنیای فیزیکی و دیجیتال اشاره دارد. اگرچه این اصطلاح هنوز در حال تعریف است، اما درحال حاضر نحوه تعامل افراد با فناوری و حتی با یکدیگر را تغییر داده است.

با اسکن این کد، ویدئویی را در خصوص **رستوران‌های متاورسی** مشاهده کنید

صنعت غذا در سیطره فناوری

نقش پررنگ متاورس در پخت غذاهای آینده

طعم‌های مجازی

چیزی که می‌دانیم این است که متاورس بر صنعت غذا و نوشیدنی تأثیر می‌گذارد، الهام‌بخش طعم‌های جدید است و تجربه غذاخوری را دوباره به تصویر می‌کشد. خوردن و آشامیدن یک تجربه کاملا فیزیکی است، اما برندهای گوناگون شروع به کشف این هستند که چگونه این امر را به قلمروی مجازی بکشانند و تعریفی را در این خصوص ارائه دهند. آنها در حال کار روی این موضوع هستند که چگونه تجربیات مجازی به محصولات فیزیکی مواد غذایی و نوشیدنی کمک می‌کند. با تکامل سبک زندگی مجازی، انتظار داشته باشید که تفسیرهای خلاقانه‌تری را از غذا و نوشیدنی برای آینده مشاهده کنید.

بازاریابی در متاورس

ادغام صنعت غذا در متاورس، نشان‌دهنده یک توسعه قابل‌توجه است که بستری دیجیتال را برای صنایع مختلف فراهم می‌کند تا تجارت خود را فراتر از مرزهای فیزیکی سنتی گسترش دهند. این توسعه، فرصت‌های جدیدی را برای بازاریابی و توزیع محصولات غذایی ارائه می‌دهد. بازارهای مجازی و پلتفرم‌های تجارت الکترونیک راه‌های نوآورانه‌ای را برای کشاورزان و تولیدکنندگان غذا به‌منظور دستیابی به مصرف‌کنندگان در سراسر جهان فراهم می‌کنند؛ درحالی که مصرف‌کنندگان می‌توانند به راحتی آگاهی کسب کنند و محصولات جدید را از هرجای جهان خریداری کنند. به‌عنوان نمونه از بازاریابی تکنولوژیک در متاورس، یک غول نوشابه‌سازی جهان، طعم زیرو شوکر بایت (Zero Sugar Byte) را در آوریل ۲۰۲۲ از طریق پلتفرم Creations که برای جامعه فراگیر متاورس ساخته شده بود، راه‌اندازی کرد. این بازاریابی راهبردی با هدف تامین سلیقه بازیکنان بازی محبوب «فورتنایت» انجام شد و بسته‌بندی آن به‌گونه‌ای طراحی شده بود که پویا و از نظر بصری جذاب باشد. کاربران در ازای خرید این نوشیدنی، اقلام دیجیتال انحصاری پاداش می‌گرفتند. سرمایه‌گذاری این نوشابه‌ساز در متاورس نشان‌دهنده تغییر به سمت عصر جدیدی از بازاریابی است.

رستوران‌های آینده در متاورس

FREE

رستوران را به خانه بیاورید

علاوه بر این، متاورس به‌طور بالقوه می‌تواند کل تجربه غذاخوردن را متحول کند و امکان ارائه ترکیبی یکپارچه از تعاملات مجازی و دنیای واقعی را فراهم کند. رستوران‌ها با توانایی ایجاد محیط‌های غذاخوری کاملا غوطه‌ور می‌توانند تجربه‌ای منحصر به‌فرد و شخصی را به مشتریان خود ارائه دهند که محدود به فضای فیزیکی نیست. به‌عنوان مثال، در دنیای مجازی، رستوران‌ها می‌توانند دکور و محیط خود را متناسب با حال و هوا یا موضوع یک رویداد یا مناسبت خاص تغییر دهند. این امر فرصت‌هایی را برای رویدادها یا جشن‌های موضوعی ایجاد می‌کند که می‌تواند مشتریانی را از سراسر جهان جذب کند. نمونه‌ای از این رستوران‌ها، Sublimotion در ایبیسای اسپانیاست که به‌عنوان یکی از منحصر به‌فردترین و مجلل‌ترین تجربه‌های غذایی VR در ۷ سال گذشته فعالیت می‌کند. این فضای چندحسی یک رویداد صوتی و تصویری آینده‌نگر و تعاملی را برای مهمانان ارائه می‌دهد که شامل انواع خلاقیت‌های آشپزی سفارشی است. مهمانان به دنیاها و محیط‌های مختلف مانند دنیای زیرآب یا قلعه‌های قرون وسطایی منتقل می‌شوند؛ جایی که می‌توانند از یک تجربه غذاخوری کاملاً غوطه‌ور لذت ببرند. علاوه بر این، کلاس‌های آشپزی مجازی با سرآشپزهای مشهور جهان را می‌توان در متاورس برگزار کرد که به مشتریان فرصتی برای یادگیری و تعامل با سرآشپزهای مورد علاقه خود را به روشی که پیش‌تر غیرممکن بود، ارائه می‌دهد.

در این رستوران منو نداریم!

شما در شرف ورود به یک رستوران هستید و پیش از اینکه روی پادری قدم بگذارید، یک دوربین صورت و بدن شما را اسکن و تمام داده‌های شما را به یک پایگاه داده منتقل می‌کند. پیشخدمت از شما استقبال می‌کند و قبل از هر چیز از شما می‌خواهد که یک فرم حسی با ۳۰ سؤال پر کنید که غذاهایی را که قرار است در آن شب بخورید را ایجاد می‌کند؛ یعنی منویی وجود ندارد! الگوریتم‌ها و حسگرهای دوربین به سرآشپز در آشپزخانه می‌گویند که در آن شب حس خوردن چه چیزی را دارید. اگر برای تجزیه و تحلیل این داده‌ها از هوش مصنوعی هم کمک گرفته شود که دیگر آینده پیش‌روی شماست! این شاید داستان یک فیلم علمی تخیلی باشد، اما این نوع رستوران‌ها در آینده‌ای نه‌چندان دور از راه خواهند رسید. البته باید به این نکته هم اشاره کنیم که این فناوری، درحال حاضر در دسترس است و تنها در چند سال آینده، رواج فوق‌العاده‌ای خواهد یافت. اگرچه برخی از مردم شک دارند که دیجیتال‌شدن تجربه غذاخوری، ما را متحول کند، اما تنها کافی است که نگاهی به اطراف‌تان بیندازید و شرایط امروزی را با شرایط ۱۰ سال پیش مقایسه کنید. درحالی که شما مشغول خواندن این مقاله هستید، جهان دیجیتال کاملا جدید به توسعه خود همچنان ادامه می‌دهد.

ماجرای مسافرت به سیاره سرخ به دهه ۱۹۴۰ بازمی گردد!

زمینی‌ها آماده سفر به مریخ

ایده فرستادن انسان به مریخ یک موضوع مهندسی هوافضا و مطالعات علمی است که از اواخر دهه ۱۹۴۰ به‌عنوان بخشی از اکتشاف گسترده‌تر این سیاره مطرح شد. البته اینکه چرا در آن دهه که زمین درگیر جنگ جهانی دوم بوده است، عده‌ای به فکر رفتن به فضا بوده‌اند هم در نوع خود بسیار جالب است! تاکنون تعدادی فرودگر، مریخ‌نورد و البته یک بالگرد به سیاره سرخ رفته‌اند و مشغول نمونه‌برداری و تصویربرداری هستند. با این حال، بزرگ‌ترین وسوسه در این راه، حضور انسان روی سیاره سرخ بوده است. بر این اساس و طبق محاسبات انجام‌شده، ناسا می‌تواند در سال ۲۰۳۳ از یک هم‌ترازی سیاره‌ای نادر برای فرستادن نخستین ماموریت خدمه‌دار به مدار مریخ و در راه بازگشت، زهره استفاده کند. این سفر کوتاه که نخستین ماموریت خدمه بین سیاره‌ای تاریخ خواهد بود، می‌تواند یک ماموریت راه‌یاب برای نخستین فرود نخستین انسان روی سیاره سرخ در سال ۲۰۳۷ باشد. «مت دوگان»، مدیر ماموریت و عملیات بوئینگ، در یک سخنرانی گفت: «این بهترین زمان برای رفتن به مریخ در ۲۵ سال آینده است.» از نظر میزان انرژی و سوختی که برای رسیدن به مریخ باید خرج کنید، این یک فرصت منحصر به‌فرد خواهد بود که هر ۱۵ سال یک‌بار ایجاد می‌شود. اما آیا چنین چیزی رخ خواهد داد؟

چرا سال ۲۰۳۳؟

مریخ در ۲۷ ژوئن ۲۰۳۳ به مقابله خواهد رسید. مقابله در نجوم کروی، موقعیتی است که یک جرم آسمانی از ناظر (زمین) نسبت به خورشید در نقطه مقابل (۱۸۰ درجه‌ای) قرار می‌گیرد. این لحظه‌ای است که هر ۲۶ ماه یک‌بار اتفاق می‌افتد، چراکه هر دو سیاره به دور خورشید می‌چرخند. زمین مستقیماً بین مریخ و خورشید قرار خواهد گرفت و به این ترتیب مریخ در بزرگ‌ترین و درخشان‌ترین حالت خود در آسمان شبِ زمین خواهد بود. این بهترین زمان برای فرستادن یک فضاپیما به آنجاست، زیرا چنین وضعیتی به‌طور چشمگیری سفر را کوتاه می‌کند.

یک طرح دقیق برای یک ماموریت کم‌خطر در سال ۲۰۳۳ وجود دارد که فقط ۵۷۰ روز طول می‌کشد. این درحالی است که بیشتر ماموریت‌های مریخ بین ۸۰۰ تا ۱۰۰۰ روز به‌طول خواهد انجامید! علاوه بر این، این طرح شامل عبور از سیاره زهره نیز می‌شود.

از سوی دیگر باید به این نکته توجه داشت که ماموریت آپولو شامل چرخش «آپولو ۸» به دورماه و آزمایش فرودگر ماه توسط «آپولو ۱۰» بوده است؛ انجام امور مختلف به غیر از فرود بر سطح ماه. ماموریت چرخش به دور مریخ هم منطقی به‌نظر می‌رسد. فرستادن خدمه ناسا برای فرود روی سطح سیاره سرخ در نخستین سفر خود، کاری خطرناک خواهد بود و صرفاً ناشی از بی‌صبری است.

مأموریت چگونه انجام خواهد شد؟

سخت‌افزار برای این سفر سخت و مهیج تقریبا مهیا شده است. موشک سیستم پرتاب فضایی (SLS) ناسا و فضاپیمای اوریون در کنار موشک فالکون هوی اسپیس‌ایکس اکنون جایگاه ثابتی برای خود دست‌وپا کرده‌اند. فضاپیمای نیوگلن شرکت بلو اوریجین و ولکان سنتر اتحاد پرتاب متحد (ULA) نیز باید تا دهه ۲۰۳۰ آماده شوند. در این راه اما بزرگ‌ترین چالش‌ها ساخت یک زیستگاه ترانزیت مریخی خواهد بود. این وسیله نقلیه را می‌توان در ارتفاعات زمین یا در مدارماه با استفاده از سه یا چهار پرتاب SLS ناسا مونتاژ کرد. البته این به سنگینی زیستگاه و تعداد فضانورد بستگی دارد.

برنامه مأموریت پرواز در سال ۲۰۳۳ این چنین است:

- موشک‌های SLS و تجاری، سخت‌افزار را به مدار می‌برند.
- خدمه با فضاپیمای اوریون به سمت وسیله نقلیه ماموریت، پرتاب می‌شوند.
- سفر به مریخ با خدمه‌ای که در زیستگاه ترانزیت زندگی می‌کنند، ۲۰۰ روز طول می‌کشد.
- خدمه پس از رسیدن به مریخ، ۳۱ روز را در مدار این سیاره سپری می‌کنند.
- سفر برگشت به زمین ۳۳۹ روز با فضاپیمای اوریون از طریق زهره و کمک گرانش طول می‌کشد.

چرا فرود نمی‌آییم؟

ناسا تا سال ۲۰۳۳ یک‌سری تعهداتی داده است که مانع از انجام ماموریت پرهزینه برای فرود خدمه در مریخ می‌شود. برای چنین کاری، طراحی و ساخت یک فرودگر جدید نیاز است. از قضا، این هزینه‌ها بیشترِ به ماموریت بازگشت نمونه مریخ اشاره دارد که احتمالاً بر بودجه ناسا برای دهه آینده تسلط خواهد داشت. با این حال، فرود روی مریخ در سال ۲۰۳۳ هنوز امکان‌پذیر است. اگر تلاش‌های تجاری خصوصی بتواند تا سال ۲۰۳۳ یک فرودگر واجد شرایط خدمه تولید کند، می‌توان یک ماموریت فرود سرنشین‌دار را نیز درنظر گرفت. در آن سناریو، یک فرودگر مریخ، یک فرودگر چهار نفره را روی سطح سیاره سرخ قرار می‌دهد و آنها را به مدار مریخ بازمی‌گرداند. مجموع این ماموریت ۹۵۰ روز طول خواهد کشید.

سیاره‌هایی که با چشم غیرمسلح رؤیت می‌شوند

| دارا تیموری‌فر |
ستاره‌شناس

سیاره‌های منظومه شمسی که به‌صورت یکسری نقاط نورانی در آسمان دیده می‌شوند را می‌توان با چشم غیرمسلح تشخیص داد. چند سیاره از جمله عطارد، مشتری، مریخ و زحل که مقداری روشنایی‌شان بیشتر است، حتی در آسمان شهرهای بزرگ با آلودگی نوری و غباری، به‌صورت نقاط نورانی و با چشم غیرمسلح قابل تشخیص هستند، به شرطی که بدانیم این سیاره‌ها در کجای آسمان قرار دارند. اگر بخواهید اورانوس را مشاهده کنید، بهتر است آسمان بسیار صاف و تاریک باشد. در این وضعیت نیز به‌صورت یک نقطه نه‌چندان درخشان قابل تشخیص است. نپتون هم به‌دلیل فاصله زیاد و درخشندگی خیلی کم، با چشم غیرمسلح قابل تشخیص نیست. چون سیارات از خودشان نور ندارند و نور خورشید را بازتاب می‌دهند، در نتیجه می‌توانیم آنها را ببینیم اما سیارات آنگونه که در عکس‌ها دیده می‌شوند، نیستند و عوارض سطحی آنها را با ابزار رصدی نمی‌توان مشاهده کرد. عکس‌هایی که از سیارات در فضای مجازی و از طریق اینترنت منتشر می‌شوند یا با تجهیزاتی خارج از سطح زمین مانند تلسکوپ‌های فضایی گرفته شده‌اند و یا از طریق فضاپیماهایی که از نزدیکی این سیارات گذر کرده‌اند، به‌ثبت رسیده‌اند. در عین حال، عکاسان نجومی هم با تجهیزات خاص و پیشرفته و با پردازش فراوان چنین عکس‌هایی را ارائه می‌دهند. اگر ابزار رصدی مناسب مانند دوربین دوچشمی یا تلسکوپ داشته باشیم، حلقه زحل با مقیاس خیلی کوچک‌تر از عکس‌های منتشر شده، قابلیت تشخیص دارد. ۴ قمر بزرگ مشتری هم با تلسکوپ به‌صورت یک‌سری نقاط درخشان، اطراف قرص سیاره قابل تشخیص هستند. اگر تلسکوپی با قطر دهانه و آینه بزرگ‌تری در اختیار داشته باشیم و آسمان هم بدون آلودگی نوری باشد، کمربندهای سطح مشتری را می‌توان تشخیص داد. همچنین هلال زهره اگر در موقعیت مناسبی قرار داشته باشد با استفاده از ابزار رصدی، قابل تشخیص است. در کنار تلسکوپ، دوربین‌های دوچشمی هم برای رصد مورد استفاده قرار می‌گیرند.

دوربین‌هایی که قطر عدسی بالاتری دارند و از ۶ سانتی‌متر بیشتر هستند، در رده دوربین‌های دوچشمی رصدی گنجانده می‌شوند. با دوربین دوچشمی نمی‌توان حلقه سیاره زحل را دید اما هلال سیاره زهره به سختی قابل تشخیص است. کمربندهای سطح مشتری و ۴ قمر بزرگ آن نیز قابل تشخیص هستند، منتها سطح مشتری را نمی‌توان دید. به‌طور کلی، ابزارهای رصدی چه دوربین دوچشمی و چه تلسکوپ، در نهایت تصویری که ممکن است در ذهن داشته باشیم را احتمالا به ما نشان نمی‌دهند.

همشهری دانستنیها

ضمیمه هفتگی روزنامه همشهری
صاحب امتیاز: مؤسسه همشهری
مدیرمسئول: محسن مهدیان
سردبیر: دانیال معمار
معاون ضمائم: حامد فوقانی
دبیر ویژه‌نامه: ساسان شادمان منفرد
تحریریه: مولود غلامی
دبیر اجرایی: مجتبی یارزمان

واحد فنی:
مدیر فنی: **حامد یزدانی**، مدیر هنری: **مهدی سلامی**
طراح گرافیک و صفحه‌آرایی: **امید روشنگر و سعید غفوری**
ویرایش عکس: **کامبیز نویدی**، صفحه خوانی و حروفچینی: **همکاران واحد فنی تحریریه** و با تشکر ویژه از دیگر همکاران موسسه همشهری

صندوق پستی: ۱۹۳۹۵۵۴۴۶
تلفن: ۲۳۰۲۳۵۰۲
نمابر: ۲۳۰۰۰۰۰

چاپ: همشهری
اشتراک: موسسه نشر گستر امروز نوین
پذیرش آگهی: ۸۴۳۲۱۰۰۰

همشهری
گروه ضمائم همشهری ناشر نشریات:
دوچرخه، بچه‌ها، خانواده، پایداری، اقتصاد، تندرستی، خردنامه، داستان، دانستنیها، سرزمین‌من، ماه، معماری، ۲۴، شهرنگار، سرنخ و محله

نشانی: تهران، خیابان ولی‌عصر عج، نرسیده به پارک‌وی، کوچه شهید قریشی، شماره ۱۴۵، روزنامه همشهری

برترین پلاگین هیبریدهای جهان

اگرچه خودروهای برقی این روزها طرفداران پروپاقرصی دارند، اما در کنار آنها، وسایل نقلیه پلاگین - هیبرید هم پرفروش هستند. این خودرو، وسیله نقلیه‌ای است که ۲ موتور با سوخت فسیلی و برقی دارد. برای شارژ کردن باتری‌ها، هم از موتور احتراقی خودرو و هم از طریق پریز برق می‌توان استفاده کرد. در اینجا برترین پلاگین - هیبریدهای جهان را معرفی کرده‌ایم.

ب‌ام‌و ۳۳۰ای تورینگ BMW 330e Touring

ظرفیت باتری: ۱۲ کیلووات ساعت	برد باتری: ۵۴/۴ کیلومتر
حجم موتور: ۲۰۰۰ سی‌سی	قدرت موتور: ۲۴۶ اسب‌بخار
گشتاور: ۴۲۰ نیوتن‌متر	صفر تا ۱۰۰ کیلومتر: ۶/۲ ثانیه
حداکثر سرعت: ۲۱۲ کیلومتر در ساعت	قیمت: ۶۴۴۵۰ دلار

کیا اسپورتیج Kia Sportage

ظرفیت باتری: ۱۳/۸ کیلووات ساعت	برد باتری: ۶۹ کیلومتر
حجم موتور: ۱۶۰۰ سی‌سی	قدرت موتور: ۲۵۷ اسب‌بخار
گشتاور: ۳۵۰ نیوتن‌متر	صفر تا ۱۰۰ کیلومتر: ۸/۲ ثانیه
حداکثر سرعت: ۱۹۰ کیلومتر در ساعت	قیمت: ۵۵۷۰۰ دلار

دی‌اس ۴ ای - تنس DS 4E-Tense

ظرفیت باتری: ۱۲/۴ کیلووات ساعت	برد باتری: ۶۲ کیلومتر
حجم موتور: ۱۶۰۰ سی‌سی	قدرت موتور: ۲۱۹ اسب‌بخار
گشتاور: ۳۶۰ نیوتن‌متر	صفر تا ۱۰۰ کیلومتر: ۷/۷ ثانیه
حداکثر سرعت: ۲۳۲ کیلومتر در ساعت	قیمت: ۵۳۷۰۰ دلار

لکسوس ان‌ایکس ۴۵۰ اچ پلاس Lexus NX 450h+

ظرفیت باتری: ۱۸/۱ کیلووات ساعت	برد باتری: ۶۵ کیلومتر
حجم موتور: ۲۵۰۰ سی‌سی	قدرت موتور: ۲۹۸ اسب‌بخار
گشتاور: ۴۵۰ نیوتن‌متر	صفر تا ۱۰۰ کیلومتر: ۶/۳ ثانیه
حداکثر سرعت: ۲۰۰ کیلومتر در ساعت	قیمت: ۷۳۵۰۰ دلار

اشکودا اوکتاویا ۴ Skoda Octavia iV

ظرفیت باتری: ۱۳ کیلووات ساعت	برد باتری: ۵۵ کیلومتر
حجم موتور: ۱۴۰۰ سی‌سی	قدرت موتور: ۱۹۹ اسب‌بخار
گشتاور: ۳۵۰ نیوتن‌متر	صفر تا ۱۰۰ کیلومتر: ۷/۸ ثانیه
حداکثر سرعت: ۲۱۸ کیلومتر در ساعت	قیمت: ۴۲۲۰۰ دلار

مرسدس سی ۳۰۰ای Mercedes C 300e

ظرفیت باتری: ۲۵/۴ کیلووات ساعت	برد باتری: ۱۰۷ کیلومتر
حجم موتور: ۲۰۰۰ سی‌سی	قدرت موتور: ۳۰۵ اسب‌بخار
گشتاور: ۵۵۰ نیوتن‌متر	صفر تا ۱۰۰ کیلومتر: ۶/۱ ثانیه
حداکثر سرعت: ۲۴۳ کیلومتر در ساعت	قیمت: ۵۸۸۰۰ دلار

رنو کپچر Renault Captur

ظرفیت باتری: ۹/۸ کیلووات ساعت	برد باتری: ۵۰ کیلومتر
حجم موتور: ۱۶۰۰ سی‌سی	قدرت موتور: ۱۵۶ اسب‌بخار
گشتاور: ۱۴۴ نیوتن‌متر	صفر تا ۱۰۰ کیلومتر: ۱۰/۱ ثانیه
حداکثر سرعت: ۱۷۱ کیلومتر در ساعت	قیمت: ۳۹۴۰۰ دلار

پورشه کاین Porsche Cayenne Hybrid

ظرفیت باتری: ۲۵/۹ کیلووات ساعت	برد باتری: ۹۰ کیلومتر
حجم موتور: ۳۰۰۰ سی‌سی	قدرت موتور: ۴۶۳ اسب‌بخار
گشتاور: ۶۵۰ نیوتن‌متر	صفر تا ۱۰۰ کیلومتر: ۳ ثانیه
حداکثر سرعت: ۲۵۳ کیلومتر در ساعت	قیمت: ۸۶۵۰۰ دلار