HAMSHAHRI • ISSN 1735-6386 • Vol.31 • No.8792 • WED • JUN.7 • 2023

چهارشنبه ۱۷ خرداد ۱۴۰۲ • ۱۸ ذی‌القعده ۱۴۴۴ • سال سی‌ویکم • شماره ۸۷۹۲ • ۲۰ صفحه به همراه ۸ صفحه ضمیمه • ۱۶ صفحه راهنما ویژه تهران • ۵۰۰۰ تومان

همشهری

تشریح خاص‌ترین ویژگی موشک فتاح از زبان سردار حاجی‌زاده را با اسکن این کیوآرکد ببینید.

با اسکن این کیوآرکد با تمام ویژگی‌های موشک هایپرسونیک فتاح آشنا شوید.

عکس: فارس/محمدصادق نیک گستر

۴۰۰ ثانیه تا تل آویو

دنیا از رونمایی موشک هایپرسونیک فتاح حیرت زده است

مقامات آمریکایی:
سامانه دفاعی برای مقابله با فتاح نداریم

نشریه صهیونیستی:
موشک فتاح ظرف ۴۰۰ ثانیه به اسرائیل می‌رسد

صفحه ۲

۲۰ مغازه در آتش سهل انگاری

آتش سوزی در بازار تهران بار دیگر زنگ خطر را به صدا درآورد و در صحن شورای شهر بررسی شد

صفحه ۶

+ جزئیات عملیات مهار حریق در انبار چسب

تا پایان سال محقق می شود

هزار اتوبوس جدید در اتوبوسرانی تهران

پرونده عملکرد ۲۰ ماهه شهرداری در حمل‌ونقل عمومی در صحن شورای شهر بررسی شد

معاون شهردار تهران: یکی از اولویت‌های اصلی مدیریت شهری ناوگان اتوبوسرانی است

صفحه ۳

تابستان خوش در راه است

مدیریت شهری پایتخت چه برنامه‌هایی برای اوقات فراغت فصل گرما تدارک دیده است؟

صفحه‌های ۱۷ تا ۲۰

+ آشنایی با مراکز فرهنگی-تفریحی مناطق

داده‌نما

گرافیک؛ آرش شاه سمندی

وضعیت جامعه پرستاری کشور زیر ذره‌بین اعداد

۲۲۶ هزار پرستار در ۱۰۶۱ بیمارستان کشور مشغول خدمت هستند

۶۰ درصد جمعیت پرستاری زیر ۱۰ سال سابقه کار دارند.

۱۱۷۰ مرکز فعال مراقبت پرستاری در منزل وجود دارد.

یادداشت

محمد شلتوکی؛ کارشناس مسائل دفاعی

موشک فتاح ضامن قطعی امنیت ایران

موشک جواب موشک؛ کلیدواژه‌ای که ۳۹ سال پیش و در کوران جنگ تحمیلی که رژیم بعثی عراق شهرهای بی‌دفاع کشورمان را آماج حملات موشکی و راکتی خود قرار داده بود، منجر به تشکیل یگان موشکی سپاه پاسداران انقلاب اسلامی شد؛ یگانی که پیشاپیش آن مردی با آرزوهای دوربرد قرار داشت؛ مردی که همواره فراتر از امکاناتش کار می‌کرد؛ چون اعتقاد راسخ داشت که فقط انسان‌های ضعیف به اندازه امکانات‌شان کار می‌کنند.

حسن طهرانی‌مقدم در سال ۱۳۶۳ با یارانی چون امیرعلی حاجی‌زاده، نهالی را غرس کرد که در سال‌های بعدش باید ضمن نگهداری از آن، پرورش‌اش هم می‌دادند؛ نهال موشکی که با خون طهرانی‌مقدم و یارانش آبیاری شد و میراث مقدم، چراغ راه نسل‌های جوان بعدی شد.

قدرت موشکی ایران، اکنون درخت تنومندی شده که ریشه سترگش در سراسر خاک ایران گسترده است؛ در جای جای جغرافیای ایران، کوه‌ها، دشت‌ها، جنگل‌ها و...؛ حالا اما میراث‌داران مقدم که پس از او راهش را چه‌بسا پرقدرت‌تر از گذشته ادامه داده‌اند، افتخاری جدید آفریده‌اند که آوازه‌اش دیگر محدود به جغرافیای ایران و منطقه نیست؛ جهان به حیرت این دستاورد بزرگ نشسته است.

موشک مانورپذیر هایپرسونیک فتاح جدیدترین دستاورد وارثان مقدم و یاران امیرعلی حاجی‌زاده در نیروی هوافضای سپاه است که جمهوری اسلامی ایران را وارد باشگاهی متشکل از تنها ۴ کشور جهان کرده‌است، اما آورده این دستاورد بزرگ تنها در ثبت رکورد یا دستیابی به جایگاه‌های برتر جهان در فناوری موشکی نیست؛ آورده اصلی و حقیقی موشک هایپرسونیک فتاح، تضمین امنیت و قدرت بازدارندگی جمهوری اسلامی ایران دست‌کم تا چند دهه آینده است؛ گزاره‌ای که شاید در نگاه نخست، ادعایی بزرگ به‌نظر برسد، اما در بطن خود نکات پیدا و پنهان قابل توجهی دارد.

اصلی‌ترین ویژگی موشک‌های هایپرسونیک، سرعت بسیار بالای آنهاست. در علم هوافضا به سرعت‌های بالاتر از ۵ ماخ (۵ برابر سرعت صوت) هایپرسونیک گفته می‌شود؛ به‌عبارت ساده‌تر اگر سرعت یک جسم پرنده بیش‌از ۶۱۲۴ کیلومتر بر ساعت باشد، آن جسم قابلیت پرواز در سرعت هایپرسونیک را دارد. سرعت بالای موشک فتاح که بنابر اعلام رسمی چیزی بالغ بر ۱۵ ماخ یا بیش‌از ۱۸ هزار کیلومتر بر ساعت است، عملا فرصت هرگونه واکنشی را از سامانه‌های سپر موشکی دشمن سلب می‌کند و این یعنی هر هدفی در برابر این موشک تسلیم محض است.

اما این تنها سرعت بالا نیست که از فتاح یک موشک با ویژگی‌های برترساز میدان نبرد ساخته است؛ فتاح از این قابلیت برخوردار است تا در این سرعت با استفاده از فناوری پیچیده تغییر بردار رانش، مانورهای سنگین به‌منظور ایجاد خطا در سامانه‌های دفاع هوایی دشمن نیز اجرا کند.

مجموع آنچه گفته شد و بررسی قابلیت‌های علم فعلی بشریت نشان می‌دهد که تاکنون هیچ راه مقابله‌ای برای درگیری با موشک‌های هایپرسونیک به‌وجود نیامده است و حتی علم فعلی بشریت، هیچ افق و چشم‌اندازی نیز برای آن متصور نیست و این ویژگی است که گزاره تضمین امنیت جمهوری اسلامی ایران را تا چند دهه آینده تأیید کرده و به اثبات می‌رساند.

پرواضح است که فتاح ایستگاه پایانی تقویت قدرت موشکی ایران نیست و فتح‌های دیگری نیز در آینده نزدیک در راه خواهند بود.

ضمیمه امروز

«شهرنگار» منتشر شد

سرعت در مدار حرکت

مروری بر اقدامات متروی تهران در مدیریت شهری فعلی و برنامه‌هایی که طی سال‌های آینده در توسعه حمل و نقل ریلی تهران به اجرا در می آید

- پرند تا تجریش در یک ساعت
- بزرگ‌ترین پایانه زیرزمینی قطارهای شهری

6 260641 200359 >

6 260641 200014 >

نقل قول خبر

پیام قدرت موشکی ایران

سیدابراهیم رئیسی، رئیس جمهور: قدرت و توان بازدارندگی ایران برای کشورهای منطقه، نقطه امنیت و صلح پایدار است. صنایع دفاعی و موشکی در ایران اسلامی بر پایه علم و دانش روز بومی شده و وارداتی نیست که بتوان این صنعت پیشرفته و راهبردی را به حاشیه راند.

ویژگی‌های منحصربه‌فرد فتاح

حسین سلامی، فرمانده کل سپاه پاسداران: امروز به دانش و فناوری تنوع‌بخشی و تاکتیک‌پذیری انواع سامانه‌ها در بخش‌های مختلف رسیده‌ایم. ابرموشک فتاح قادر است صفحه حرکتش را در فضا تغییر دهد و از کمند موشک‌های ضدموشک عبور کند.

موشکی که قابل انهدام نیست

امیرعلی حاجی‌زاده، فرمانده هوافضای سپاه‌پاسداران: موشکی که رونمایی شد، موشکی است که در دنیا کم‌نظیر است؛ به‌نحوی که با رونمایی از این موشک ایران جزو ۴ کشور دارای این فناوری قرار گرفت. موشک فتاح به‌دلیل فناوری‌ای که دارد، هیچ ضدموشکی برای آن وجود ندارد؛ درحالی‌که برای سایر سلاح‌ها، موشک ضدآن وجود دارد و حتی برای سایر موشک‌ها هم ضدموشک‌هایی ساخته شده‌است؛ البته سپر موشکی‌ای که موفقیت زیادی داشته باشد، وجود ندارد.

هسته‌ای

چشم‌انداز تازه برجام

نشست‌فصلی شورای‌حکام آژانس بین‌المللی انرژی‌اتمی درحالی از دوشنبه در وین آغاز به‌کار کرد که شواهد موجود از پیشرفت چشمگیر در همکاری‌های فنی میان ایران و این نهاد بین‌المللی حکایت دارد؛ همکاری‌هایی که مدیرکل آژانس هم ناچار به تأیید آن بود. کارشناسان معتقدند رفع ابهام‌های موجود درباره فعالیت‌های صلح‌آمیز جمهوری‌اسلامی در شورای‌حکام، زمینه‌ساز گشودن چشم‌اندازهای تازه‌ای پیش‌روی مذاکرات برجامی خواهد شد.

حل‌وفصل مسائل پادمانی؟

تأیید پیشرفت‌های به‌دست آمده درمسیر حل‌وفصل مسائل پادمانی، یکی از مهم‌ترین محورهای سخنان مدیرکل آژانس درجریان نشست دوشنبه شورای‌حکام بود. رافائل گروسی تأکید کرد روند اجرای بیانیه مشترک با ایران در زمینه حل‌وفصل مسائل پادمانی آغاز شده و دراین مسیر پیشرفت‌هایی حاصل شده‌است.

خشم صهیونیست‌ها

بنیامین نتانیاهو، نخست‌وزیر رژیم صهیونیستی پس‌از گزارش اخیر آژانس درباره «پاسخ متقاعدکننده ایران» در مورد یکی از سایت‌های مورد ادعای این نهاد، این نهاد بین‌المللی را به تبدیل شدن به یک سازمان سیاسی متهم کرد.

انتخابات

برگزاری انتخابات اسفندماه ۱۴۰۱ با قانون جدید

وزیر کشور با اعلام اینکه ۱۹ خردادماه، زمان آغاز استعفا برای داوطلبان ورود به مجلس دوازدهم است، تأکید کرد که وزارت کشور منتظر قانون جدید انتخابات که به‌تازگی در مجلس مصوب شده‌است، می‌ماند. اعلام این خبر از سوی احمد وحیدی در شرایطی است که نمایندگان مجلس در هفته‌های اخیر بررسی طرح اصلاح موادی از قانون انتخابات مجلس را در دستور کار داشتند و براساس آن، اصلاحاتی صورت گرفت.

وزارت کشور آماده برگزاری انتخابات تناسبی در تهران

وزیر کشور درباره مصوبه مجلس درباره «انتخابات تناسبی» در تهران و شمارش آرا براساس فهرست‌ها و قابلیت اجرایی شدن آن نیز گفت: اگر این موضوع تبدیل به قانون شود و مورد تأیید شورای‌نگهبان قرار گیرد، وزارت کشور آن را اجرا خواهد کرد. در نخستین روزهای خردادماه جاری، نمایندگان در جریان بررسی طرح اصلاح موادی از قانون انتخابات مجلس، با الحاق یک ماده به این طرح درباره «برگزاری انتخابات تناسبی برای نخستین‌بار در تهران» موافقت کردند.

انتخابات تناسبی یعنی چه؟

منظور از «تناسبی‌شدن» این است که درصورت تأیید این ماده ازسوی شورای‌نگهبان، بناست در شهرهایی که بیش‌از ۴ کرسی نمایندگی دارند، آرای داوطلبان منفرد و منتخبان فهرستی، به نسبت تعداد آرا از کرسی‌های نمایندگی سهم داشته باشند و تعداد منتخبان هر فهرست نیزبراساس نسبت آرای صحیح ماخوذه آن فهرست به کل آرای صحیح ماخوذه همه فهرست‌ها ضربدر تعداد کرسی‌های اختصاص داده شده به فهرست‌ها، تعیین شوند.

۴۰۰ ثانیه تا تل‌آویو

رونمایی از موشک هایپرسونیک «فتاح»، ایران را در جمع ۴ کشور دارنده این نوع موشک‌ها قرار داد

دفاعی

علیرضا احمدی
روزنامه‌نگار

ابرموشک هایپرسونیک «فتاح»، به‌عنوان تازه‌ترین دستاورد راهبردی نیروی هوافضای سپاه پاسداران دیروز (سه‌شنبه) با حضور رئیس‌جمهور و فرمانده کل سپاه پاسداران رونمایی شد؛ دستاوردی که ایران را در کنار آمریکا، چین و روسیه، در قامت چهارمین دارنده موشک بالستیک قاره‌پیمای هایپرسونیک مطرح کرد. آبان‌ماه ۱۴۰۱ بود که اعلام خبر دستیابی ایران به موشک هایپرسونیک ازسوی سردار امیرعلی حاجی‌زاده، فرمانده هوافضای سپاه پاسداران، بازتاب‌های گسترده‌ای در محافل سیاسی - رسانه‌های جهان داشت و مقام‌های آمریکایی و صهیونیستی کوشیدند با در پیش گرفتن رویکرد «انکار» و «تردید» به کوچک‌نمایی تازه‌ترین دستاورد موشکی جمهوری اسلامی بپردازند. برهمین اساس هم بود که در آن مقطع، مقام‌های وزارت دفاع آمریکا با در پیش گرفتن ترکیبی از «انکار» و «نمایش اشراف اطلاعاتی» عنوان کردند که به‌این موضوع «به دیده شک» می‌نگرند. اکنون اما با رونمایی از موشک هایپرسونیک فتاح، همه معادلات در این عرصه تحت‌تأثیر تازه‌ترین دستاورد متخصصان حوزه موشکی کشور قرار گرفته است؛ موشکی که با برخورداری از ویژگی‌های منحصربه‌فرد خود، علاوه بر اینکه ایران را به‌عنوان یک ابرقدرت موشکی در جهان مطرح می‌کند، توان بازدارندگی کشور را هم در حد قابل ملاحظه‌ای تغییر می‌دهد.

مشخصات فنی

- بهره‌مندی از فناوری‌های تک
- برخورداری از توانایی تغییر مسیر پس‌از شلیک
- برخورداری از کلاهک‌های هدایت شونده
- برخورداری از پیشران سوخت جامد نازل متحرک مرحله دوم
- بهره‌مندی از برد ۱۴۰۰ کیلومتری با قابلیت ارتقا
- دارای سرعت ۱۳ تا ۱۵ ماخ (۱۵ هزار کیلومتر بر ساعت) پیش‌از اصابت به هدف
- بهره‌مندی از قابلیت رادارگریزی
- ضمانت ۱۰ ساله فناوری
- دارای کلاهک مخروطی انفجاری با مانورپذیری بالا
- برخورداری از سرجنگی دارای موتور کروی سوخت جامد
- برخورداری از قابلیت مانور در داخل و خارج از جو

ویژگی‌های منحصربه‌فرد

- برخورداری از قابلیت راهبردی سردرگم کردن سامانه‌های پدافندی
- بهره‌مندی از توان متخصصان داخلی
- نداشتن نمونه مؤثر «ضدموشک» برای مقابله
- افزایش هزینه‌های مقابله‌ای برای دشمن (برای زدن یک موشک، باید ۳ موشک شلیک شود؛ درحالی‌که تقریباً قیمت یک ضدموشک ۲۰ برابر موشک هدف است.)
- تحقق جهش بزرگ نسلی در حوزه موشکی ایران
- از کار انداختن سامانه‌های دفاعی دشمن
- عدم‌وجود فناوری مقابله‌ای
- تحقق تنوع‌بخشی به سامانه‌های موشکی کشور
- برخورداری از توانایی عبور از همه سامانه‌های سپر موشکی
- انجام مانورهای مختلف در داخل و خارج از جوزمین
- قابلیت مانور در سرعت سرسام‌آور
- برخورداری از قابلیت حرکت در جهت‌ها و ارتفاع مختلف
- دارای قابلیت اصابت دقیق در محدوده هدف

قابلیّت‌های راهبردی فوق‌العاده

رونمایی از موشک هایپرسونیک «فتاح» زمینه‌ساز تحول تازه‌ای در حوزه موشکی کشور شده‌است؛ چراکه این موشک بالستیک جدید از قابلیت‌های راهبردی ویژه‌ای برخوردار است که توان دفاعی دشمن را تا حد بسیاری کاهش می‌دهد. کارشناسان معتقدند بهره‌برداری ایران از این موشک مافوق صوت، به منزله ناکام ماندن همه سرمایه‌گذاری‌های انجام شده ازسوی قدرت‌های جهان، به‌ویژه آمریکا، برای ارتقای سامانه‌های سپر دفاع موشکی‌شان است. ازسوی دیگر نکته مهم اینجاست که کارکرد راهبردی تازه‌ترین دستاورد دفاعی ایران، از کار انداختن سامانه‌های دفاعی دشمن است؛ به‌گونه‌ای که با ناکارآمد شدن این سامانه‌ها در مرحله نخست، راه برای موج دوم حمله‌های موشکی هموار می‌شود. این درحالی‌است که گفته می‌شود حتی ایده‌های مقابله‌ای نیز تا چند سال آینده قابلیت اجرایی ندارند؛ موضوعی که بر اهمیت راهبردی موشک هایپرسونیک ایران می‌افزاید.

«هایپرسونیک» یعنی چه؟

موشک‌های ابرمافوق صوت یا «هایپرسونیک» جزو جدیدترین تسلیحاتی به‌شمار می‌روند که به‌دلیل برخورداری از فناوری ساخت پیچیده، کشورهای کمی دارای چنین سلاح‌هایی هستند. «موشک‌های کروز هایپرسونیک»، «بالستیک‌های هواپرتاب» و «گلایدرهای هایپرسونیک» از اصلی‌ترین سلاح‌ها در دسته‌بندی «هایپرسونیک» به‌شمار می‌روند. موشک‌های بالستیک هایپرسونیک با استفاده از فناوری‌های پیشرفته، داخل اتمسفر به سمت هدف مانور می‌دهند و از قابلیت مانور در سرعت‌های سرسام‌آور برخوردارند. در سرعت هایپرسونیک، مولکول‌های اتمسفر به حالتی از ماده به نام پلاسما تبدیل می‌شوند.

پلهٔ آخر فناوری موشک‌های بالستیک

کارشناسان حوزه دفاعی بر این اعتقادند که دستیابی جمهوری‌اسلامی به موشک هایپرسونیک، به‌منزله ایستادن ایران بر پله آخر فناوری موشک‌های بالستیک است. تفاوت تازه‌ترین دستاورد موشکی ایران با نسل قبلی موشک‌های بالستیک، توسعه سرجنگی آن با قابلیت مانور بسیار بالاست که به‌دلیل خارج‌شدن آن از مدار مرسوم موشک‌های بالستیک، توان دفاعی را از سامانه‌های سپرموشکی دشمن سلب می‌کند. براین اساس می‌توان گفت تقریبا غیرممکن بودن انهدام، از مهم‌ترین نقاط تفاوت موشک هایپرسونیک فتاح با سایر موشک‌های بالستیک نسل قبلی است.

واکنش‌های جهانی و هراس صهیونیست‌ها

رویترز

ایران نخستین موشک بالستیک هایپرسونیک ساخت داخل این کشور را رونمایی کرد؛ اقدامی که احتمالا موجب تشدید نگرانی‌های غرب درباره توانمندی‌های موشکی ایران خواهد شد.

تایمز اسرائیل

موشک هایپرسونیک فتاح که گفته شده ۱۵ برابر صوت سرعت دارد، می‌تواند سامانه‌های دفاع موشکی را به چالش بکشد.

نشریه صهیونیستی جروزالم‌پست

موشک هایپرسونیک فتاح می‌تواند ظرف ۴۰۰ ثانیه به اسرائیل برسد.

بیزینس ریکوردر

موشک‌های هایپرسونیک می‌توانند حداقل ۵ برابر سریع‌تر از سرعت صوت و در یک مسیر پیچیده پرواز کنند که این موضوع رهگیری آنها را دشوار می‌کند.

العربیه

رونمایی از موشک هایپرسونیک فتاح احتمالا نگرانی غرب درباره توانمندی‌های موشکی تهران را تشدید خواهد کرد.

آسوشیتدپرس

موشک هایپرسونیک فتاح می‌تواند از هر سیستم دفاع موشکی منطقه‌ای عبور کند.

دیدگاه

ابراهیم عزیزی*

هایپرسونیک؛ گنج پنهان دفاع مقدس

آنچه روز گذشته در حوزه دفاعی کشور رونمایی شد، نشان از اقتدار ملی و رشدیافتگی صنعت دفاعی کشور داشت. این رویداد درواقع یک فرصت بی‌بدیل برای صنعت دفاعی و نیروهای مسلح است که نشان دادند قادرند شعار «ما می‌توانیم» را به توانسته‌ایم تبدیل کنند. امروز ما در قله‌های رفیع علمی در حوزه صنعت دفاعی هستیم و این به مدد روحیه و مدیریت و فرهنگ جهادی حاکم در این حوزه است.

رونمایی از موشک هایپرسونیک سپاه برخاسته از اراده‌های متکی بر ایمان و باورهای انقلابی و مظهری از رشدیافتگی مدیریت‌های مبتنی بر توان و قابلیت‌هایی است که در طول سال‌ها و بعد از حماسه دفاع‌مقدس شکل گرفته است. این رونمایی نشان داد، ایران برای دفاع از تمامیت ارضی و حفظ امنیت خود ملاحظه‌ای جز منافع ملی و امنیت ملی ندارد.

امیدواریم این حرکت ارزشمند، رو به رشد، توسعه‌یافته و پیشرفته هر بار گام‌های بزرگ‌تری را به سمت تعالی و پیشرفت بردارد.

این نکته را نیز نباید از نظر دور داشت که آزمایش برد ۱۴۰۰ کیلومتری این موشک به‌معنای ناتوانی در دسترسی به بردهای بالاتر و بیشتر نیست، بلکه ما گام‌به‌گام و با نگاه جامع و هوشمندانه درصدد افزایش بردهای موشکی خواهیم بود. دشمنان ما بدانند که ما در این حوزه به نقطه و قله‌ای رسیده‌ایم که می‌توانیم با بهره‌گیری از تکنولوژی روز دفاعی هر غیر ممکنی را ممکن و نیازهای اساسی نیروهای مسلح را تامین کنیم.

توفیقاتی که امروز در حوزه دفاعی به آن دست پیدا کرده‌ایم همگی در سایه برکات جنگ تحمیلی به‌دست آمده است. رونمایی از موشک هایپرسونیک یکی ازهمان گنج‌های پنهانی است که در دفاع‌مقدس آن را به‌دست آوردیم؛ چراکه ساخت این موشک در سایه تحقق خواستن و توانستن رخ داد.

کشوری که در دوران جنگ تحمیلی قادر به تهیه سیم خاردار نبود، با مشکل و کمبود گونی برای ساخت سنگر روبه‌رو شده و حتی در تامین سلاح انفرادی برای رزمندگانش در جبهه‌ها با مشکلات جدی مواجه بود، حالا به اندازه‌ای دانش فنی و تکنولوژیکی به‌دست آورده است که می‌تواند نام خود را در زمره معدود کشورهایی قرار دهد که به این فناوری دفاعی مجهز هستند.

رسیدن به چنین جایگاهی تنها در سایه اراده، ایمان، باور و تفکر جهادی شدنی بود که آن را باید مرهون رشادت مردان بزرگی دانست که این مسیر را برای ما هموار کردند.

چنین ویژگی‌هایی میان جوانان و نخبگان ما در صنایع دفاعی و نظامی نوید روزهایی را می‌دهد که بتوانیم حرکت‌های عظیم‌تر و بزرگ‌تری را در طراحی و اجرای سیستم‌های بازدارنده در مقابل دشمن به انجام برسانیم. دشمنان ما باید بدانند که ما فرصت‌های کم‌نظیر و بی‌نظیری را برای خلق حماسه‌های بزرگ در اختیار داریم. جمهوری اسلامی ایران همیشه آماده است در راستای دفاع از منافع خود و تامین امنیت ملی‌اش از همه ظرفیت‌هایی که تاکنون از آن رونمایی کرده و هنوز رونمایی نکرده است در راستای حفظ ثبات و امنیت منطقه بهره‌برداری کند و در این راستا از کسی نیز اجازه نمی‌گیرد.

همسایگان نیز باید بدانند که رونمایی از موشک هایپرسونیک برای کشورهای منطقه پیام صلح و اقتدار به همراه دارد. دستیابی ایران به فناوری ساخت چنین موشکی به سران کشورهای منطقه این پیام را می‌دهد که آنان نیز می‌توانند با خودباوری و بدون نیاز و توسل به حضور بیگانگان، امنیت خود را با کمک هم و در کنار ایران تامین کنند و نیازی به حضور نیروهای فرامنطقه‌ای برای تامین امنیت‌شان در منطقه ندارند.

*نایب‌رئیس کمیسیون امنیت ملی و سیاست خارجی مجلس

روزنه

مهدی بختیاری*

فتاح؛ نقطه عطف برنامه موشکی ایران

موشک فتاح که از خانواده موشک‌های فاتح است، درواقع نقطه عطفی در برنامه موشکی جمهوری اسلامی به شمار می‌رود؛ زیرا ایران برای نخستین‌بار به موشکی با قابلیت هایپرسونیک دست پیدا کرده‌است. این موشک هم سرعت بسیار زیادی دارد و هم دارای قدرت مانوردهی بالایی است. موشک فتاح در مقابله با سپرهای دفاع موشکی که دشمنان ما به آن مجهزند، مؤثر واقع خواهد شد و تا حد زیادی این سپرها را از کار می‌اندازد. درحقیقت توانمندی موشکی و پهپادی ۲بازوی مهم در مسائل نظامی و دکترین دفاعی ایران است که سپاه‌پاسداران از سال‌های پیش در این موضوع سرمایه‌گذاری کرده و امروز نتایج حیرت‌آور آن قابل مشاهده است. همچنین یکی از مهم‌ترین ویژگی‌های موشک فتاح، برد وسیع آن است که به ۱۴۰۰ کیلومتر می‌رسد؛ چراکه تقریبا هر موشکی که بالای ۱۱۰۰ کیلومتر برد داشته باشد، قابلیت اصابت به سرزمین‌های اشغالی را خواهد داشت. با توجه به اینکه مهم‌ترین دشمنان کشورمان، ازجمله آمریکا و رژیم صهیونیستی در منطقه غرب آسیا دارای پایگاه‌های نظامی هستند، برد این موشک باعث می‌شود هر نقطه اشغالی مدنظر نیز نابود شود.

*کارشناس مسائل دفاعی

یادداشت

رضا شرفی*

«نوماند» و تکمیل چرخه ارتباط مدیریت پسماند با شهروندان

«محیط‌زیست»، «زیست شهری»، «آلودگی»، «گرم شدن کره زمین» و صدها واژه و عبارت از این جنس سال‌های زیادی است که ورد زبان بسیاری از افراد شده است؛ از مدیران و مسئولان گرفته تا دغدغه‌مندان حوزه محیط‌زیست و مردم کوچه و خیابان. برای کامل شدن این لیست بلندبالا حتی روزی را در تقویم جهانی به نام «روز محیط‌زیست» نامگذاری کرده‌اند که در کشورمان برای ارج نهادن و نشان‌دادن میزان اهمیت این موضوع از ۱۵ تا ۲۲ خردادماه با عنوان هفته محیط‌زیست نامگذاری شده و برنامه‌هایی نیز در همین راستا برگزار می‌شود با این امید که وضعیت زمین امسال بهتر از سال قبل یا ۱۰ سال قبل باشد.

اما واقعیت چیز دیگری است؛ حال زمین در شرایطی که روزبه‌روز مصرف وسایل پلاستیکی بیشتر شده و سیاست‌های کشورهای پیشرفته و همچنین در حال توسعه در این حوزه کج‌دار و مریز و بنابر مصلحت اجرا می‌شود، یا تا آن زمان که درخت‌ها که ریه‌های تنفسی زمین هستند در دورافتاده‌ترین جنگل‌های دنیا برای سهولت در زندگی روزمره ما از نفس می‌افتند، بهتر نمی‌شود که نمی‌شود. با همه این اوصاف، تلاش برای تغییر شرایط و به ارث گذاشتن زمینی بهتر برای نسل‌های بعد چیزی نیست که بتوان ساده از کنار آن گذشت، آن را دستخوش فراموشی کرد یا از جنگیدن برای تحقق آن دست برداشت.

هر کدام از ما در هر جایگاه و مسئولیتی که هستیم وظیفه داریم که در حد توان خود، بلکه بیش از مسئولیت و توان‌مان برای حفظ منابع طبیعی بکوشیم و ضرورت همین نگرش باعث شده تا امروز به‌عنوان سکاندار سازمان مدیریت پسماند شهرداری تهران تمام اولویت‌های خود را به کاهش تولید پسماند، جداسازی و تفکیک پسماند خشک و تر در مبدا و مهم‌تر از همه کاهش میزان دفن پسماند در دل خاک که به‌طور مستقیم به زنجیره غذایی انسان‌ها و حیوانات آسیب می‌رساند، معطوف کنیم.

شهرداری تهران در سال‌های گذشته طرح‌های بسیاری را برای تشویق مردم به‌عنوان ذینفعان اصلی و مهم‌ترین سرمایه‌های اجتماعی کشور و توجیه آنها برای همراه شدن با پروژه‌های زیست‌محیطی اجرا کرده است که گاه با موفقیت و در مواردی با شکست روبه‌رو شده‌اند. در ماه‌های اخیر نیز در ادامه همان ضرورت‌ها و نگاه‌های محیط‌زیستی این دوره از مدیریت شهری، تلاش کرده و می‌کنیم تا به سهم خودمان که در مقیاس پایتخت ایران سهم و نقش کمی هم نیست، اقدامات تأثیرگذاری را برای حفظ محیط‌زیست انجام دهیم؛ اگرچه تمامی اینها در گرو همکاری مسئولان امر، همراهی تمامی دستگاه‌های ذیربط و مسئول و همچنین مردم به‌عنوان صاحبان اصلی این سرمایه ارزشمند الهی است.

در ماه‌های اخیر براساس طرح جامع مدیریت پسماند به‌عنوان سند بالادستی و با هدف کاهش حداکثری آسیب‌های زیست‌محیطی در راستای تحول در نحوه جمع‌آوری پسماند، افزایش تفکیک در مبدا، به‌کارگیری مراکز مدیریت یکپارچه پسماند شهری(MRF) برای پردازش تمیز و کاهش شیرابه و در نهایت کاستن از میزان دفن پسماند در مجتمع پردازش آرادکوه برنامه‌ریزی کرده‌ایم که هرچند تا رسیدن به نقطه مطلوب راه درازی در پیش داریم، اما خوشبختانه با آغاز طرح‌های تحولی شاهد کاهش دفن زباله در آرادکوه هستیم.

جدیدترین پل ارتباطی برای تکمیل چرخه مدیریت بهینه پسماند و نقش‌آفرینی شهروندان در حفظ محیط‌زیست راه‌اندازی اپلیکیشن جمع‌آوری پسماند خشک از درب منازل «نوماند» نام دارد. شهروندانی که مسئولانه در خانه اقدام به تفکیک پسماند می‌کردند، اما برای تحویل آنها دچار مشکلاتی ازجمله دور بودن غرف پسماند بودند، می‌توانند با نصب این اپلیکیشن در تمامی نقاط شهر به‌راحتی پسماند خشک خود را در ساعاتی که خودشان تمایل دارند، تحویل دهند.

همچنین سیاست‌هایی که در زمینه جلب بیشتر مشارکت شهروندان در تفکیک پسماند خشک ارزشمند، جمع‌آوری پسماندهای خطرناک و خاص ازجمله زباله‌های بیمارستانی و عفونی و پسماندهای الکتریکی و الکترونیکی داشتیم هم مزید بر علت شد تا خاک تهران کمتر از گذشته به مواد سمی آلوده شود.

تغییر شکل مخازن پسماند و برنامه‌ریزی برای فعال‌سازی کارخانه‌های زباله‌سوز، همه و همه تنها با این هدف انجام می‌شود که طبیعت خسته تنها برای مدتی کوتاه فرصت تنفس داشته باشد؛ فرصتی که به‌واسطه کاهش مصرف پلاستیک، تفکیک پسماند خشک و تر و تبدیل آنها به مواد تجزیه‌پذیر و کاهش دفن زباله به‌دست می‌آید. قطعا این تمام آن چیزی نیست که طبیعت از ما می‌خواهد، اما هر کدام از ما تنها با برداشتن یک گام در این راه می‌توانیم دین خود را به محیط‌زیست و نسل‌هایی که قرار است این آب و خاک را از ما به امانت بگیرند و برای نسل‌های بعدی امانتداری کنند، ادا کنیم.

***مدیرعامل سازمان مدیریت پسماند شهر تهران**

هزار اتوبوس جدید در اتوبوسرانی تهران

معاون شهردار تهران: یکی از اولویت‌های اصلی مدیریت شهری ناوگان اتوبوسرانی است

گزارش
زینب زینال‌زاده
روزنامه‌نگار

حمل‌ونقل عمومی پایتخت حال خوشی ندارد. عقب‌ماندگی ۱۰ساله در این حوزه بزرگ‌ترین چالش مدیریت شهری را رقم زده است. اختصاص ۴۵درصد بودجه امسال شهرداری تهران برای توسعه و تقویت و نوسازی ناوگان حمل‌ونقل عمومی اعم از مترو و اتوبوس، راهکار برون‌رفت از وضعیت نامطلوب کنونی است. دیروز جلال بهرامی، معاون حمل‌ونقل و ترافیک شهردار تهران در صحن شورا پرونده عملکرد ۲۰ماهه شهرداری پایتخت در حوزه حمل‌ونقل عمومی و برنامه‌های هدفگذاری شده برای امسال را ارائه داد و گفت که تا پایان امسال هزار دستگاه اتوبوس به ناوگان اتوبوسرانی تهران وارد می‌شود؛ اقدامی که چون خون تازه در رگ‌های این ناوگان تزریق می‌شود و خدمت‌رسانی را بهبود می‌بخشد.

اتوبوسرانی؛ اولویت اول شهرداری

یکی از اولویت‌های اصلی مدیریت شهری ناوگان اتوبوسرانی است. بهرامی در جریان ارائه گزارش این موضوع را مطرح و عنوان کرد: «تمرکز شهرداری تامین اتوبوس از تولیدکنندگان داخلی است و همین رویکرد سبب فعال‌شدن خطوط تولید پس از ۸سال شده است. سال گذشته قیمت اتوبوس ۳میلیاردو ۶۰۰میلیون تومان بود اما حالا برای خرید همان اتوبوس باید ۷میلیارد تومان پرداخت کنیم. واردات اتوبوس هم گزینه دیگری است که شهرداری آن را پیگیری کرد و موفق به دریافت مجوزها شدیم اما محیط‌زیست با شاخص‌های سختگیرانه مانع این کار شده است.» معاون شهردار تهران با بیان اینکه قول وزارت کشور برای خرید اتوبوس محقق نشده است، گفت: «شهرداری قدرالسهم خود برای ۷۰۰دستگاه اتوبوس را پرداخت کرده اما فقط ۱۷۵دستگاه تحویل داده شده است. براساس برنامه چهارم توسعه شهر تهران تا سال ۱۴۰۴ باید ۱۰هزار دستگاه اتوبوس خریداری کنیم که برای تحقق این هدف نیاز به ۷۰هزار میلیارد تومان است.»

افتتاح ۱۳ایستگاه مترو تا پایان سال

در ادامه جلسه محسن هرمزی، مدیرعامل شرکت مترو هم گزارشی از وضعیت ناوگان ریلی ارائه داد و با بیان اینکه تکلیف شده تا پایان سال ۱۳ایستگاه مترو احداث شود، گفت: «اولویت اول ما تکمیل خطوط هفت‌گانه بود و سعی کردیم بهره‌برداری ناقص و گسسته در خط ۶ تکمیل شود. قطعه میانی این خط سال گذشته تکمیل شد و امسال هم در تلاش هستیم تا قطعه شمال‌غربی شامل حدفاصل ایستگاه شهید ستاری تا کوهسار را با ۳ایستگاه به نتیجه برسانیم.» انعقاد قرارداد ۴۰هزار میلیارد تومانی با قرارگاه خاتم برای حفاری خط ۱۰ مترو، بررسی راه‌اندازی تراموا و... موارد دیگری بودند که در جلسه شورا مطرح شدند.

روایت آماری از عملکرد شهرداری

نوسازی ناوگان اتوبوسرانی

۱۴۰۱
- تحویل **۱۴۲دستگاه اتوبوس** ایران‌خودرو دیزل از محل تعهدات دولت
- تحویل **۳۲دستگاه اتوبوس** عقاب‌افشان از محل تعهدات دولت
- تحویل **۶۲دستگاه مینی‌بوس** از محل قرارداد شهرداری تهران با شرکت بهمن‌دیزل
- تحویل **۵۰دستگاه اتوبوس** از محل قرارداد مستقیم شهرداری تهران با شرکت ایران‌خودرو دیزل
- تحویل **۲۰دستگاه ون** مناسب‌سازی شده جانبازان و معلولان
- رونمایی از **۲دستگاه اتوبوس برقی** مربوط به قرارداد **۵۰دستگاه اتوبوس برقی** با مشارکت بخش خصوصی برای خط میدان جمهوری-بهارستان

۲ماهه ۱۴۰۲
- تحویل **۴۰دستگاه اتوبوس** تک‌کابین از قرارداد خرید مستقیم با شرکت عقاب‌افشان
- عقد قرارداد تامین **۱۰۰۰دستگاه اتوبوس** تک‌کابین با شرکت عقاب‌افشان
- پیگیری عقد قرارداد تامین **۵۰۰دستگاه اتوبوس** تک‌کابین از شرکت اسنا
- پیگیری عقد قرارداد با شرکت ایران‌خودرو دیزل و بهمن دیزل برای تامین اتوبوس تک‌کابین
- پیگیری عقد قرارداد با شرکت آکیا دویچ درخصوص تامین **۱۰۰دستگاه اتوبوس** ۳کابین در ۲فاز
- پیگیری عقد قرارداد با شرکت عماد خودرو و گروه مپنا برای تامین اتوبوس‌های برقی و سبلان‌خودرو برای خرید مینی‌بوس
- انجام مذاکرات اولیه با تولیدکنندگان برای خرید تا سقف حداکثر **۲۵دستگاه ون** ویژه معلولان

بازسازی ناوگان اتوبوسرانی

۶ماهه دوم ۱۴۰۰
- تحویل و به‌کارگیری **۱۲۰دستگاه اتوبوس** از محل قرارداد مستقیم شهرداری تهران با شرکت ایران‌خودرو دیزل
- تحویض مخازن سی ان جی **۱۶۴دستگاه اتوبوس** گازسوز
- بهسازی و راه‌اندازی **۲۴۹دستگاه اتوبوس**

۱۴۰۱
- بازسازی و اورهال **۱۴۵دستگاه اتوبوس**
- تعویض مخازن سی ان جی **۲۳۶دستگاه اتوبوس** گازسوز
- بهسازی و راه‌اندازی **۴۶۷دستگاه اتوبوس**
- عقد قرارداد بازسازی **۱۰۰دستگاه اتوبوس** عمومی با شرکت شهاب‌خودرو
- عقد قرارداد بازسازی **۱۰۰دستگاه اتوبوس** عمومی با اتحادیه اتوبوسرانی

۲ماهه ۱۴۰۲
- بازسازی **۴۹دستگاه** از محل قراردادهای شهاب‌خودرو و اتحادیه اتوبوسرانی
- پیگیری و شناسایی سایر ظرفیت‌های موجود برای بازسازی ناوگان فرسوده
- تعویض مخازن سی ان جی **۲۳دستگاه اتوبوس** گازسوز از محل تفاهمنامه سازمان شهرداری‌ها و دهیاری‌ها

سامانه مترو

۶ ماهه دوم ۱۴۰۰
- بهره‌برداری از ایستگاه شهیدرضایی در **خط ۶**
- بهره‌برداری از ایستگاه توحید و بوستان گفت‌وگو در **خط ۷**
- بهره‌برداری از ورودی جدید ایستگاه‌های بعثت و مرزداران در **خط ۶**
- بهره‌برداری از ورودی جدید ایستگاه‌های برج میلاد، مهدیه، رودکی، بریانک، مولوی و مدافعان سلامت در **خط۷**
- بهره‌برداری از ورودی میانی زیرگذر عابرپیاده بزرگراه محمدعلی جناح
- اورهال **۴۹دستگاه واگن** یک‌طبقه و یک دستگاه واگن ۲طبقه

۱۴۰۱
- بهره‌برداری از **۲/۵کیلومتر** مسیر شمالی و ایستگاه‌های ۱۷شهریور و شهید دادمان در **خط۷**
- بهره‌برداری از **۹/۵کیلومتر** مسیر میانی و ایستگاه‌های ولیعصر، هفت‌تیر، لاله و کارگر در **خط ۶**
- بهره‌برداری از ورودی جدید ایستگاه‌های یادگار امام، اشرفی‌اصفهانی و شهید رضایی در **خط ۶**
- بهره‌برداری از ورودی جدید ایستگاه مدافعان سلامت در **خط ۷**
- بهره‌برداری از پایانه و پارکینگ اکباتان در **خط ۴**
- بهره‌برداری از ۴هواکش میان‌تونلی در **خط۳**
- اورهال ۱۵۴دستگاه واگن یک طبقه و **۴دستگاه واگن** ۲طبقه

۲ماهه ۱۴۰۲
- بهره‌برداری از **۲/۱کیلومتر** مسیر حدفاصل ایستگاه ارم سبز تا علامه جعفری
- اورهال **۷دستگاه واگن** یک طبقه و یک دستگاه واگن ۲طبقه

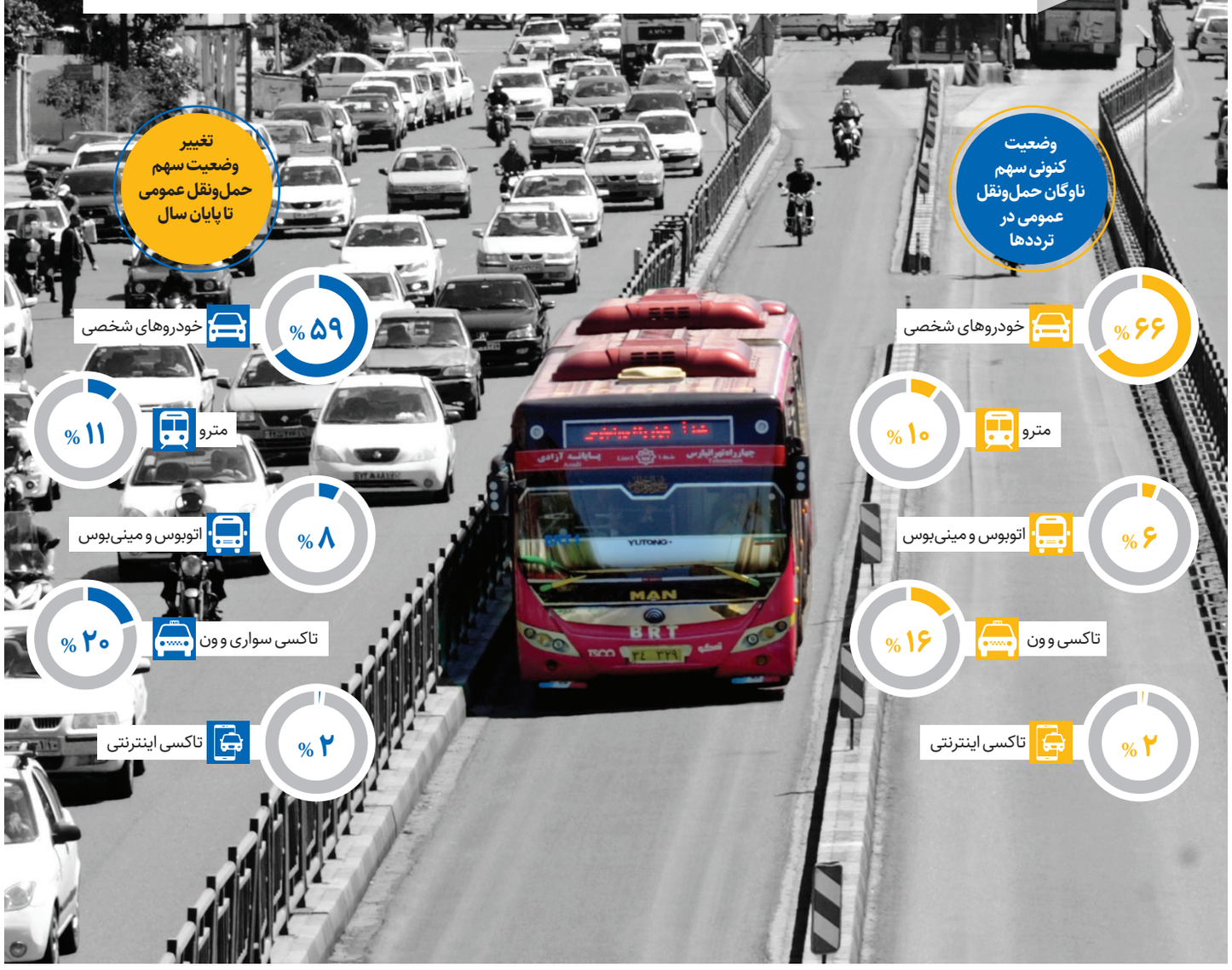

نقل‌قول خبر

تأخیر در اجرای مصوبه عدم‌استفاده از پلاستیک

مهدی پیرهادی، رئیس کمیسیون محیط‌زیست شورای شهر تهران: مصوبه ۱۰ سال قبل شورای شهر درباره عدم‌استفاده از پلاستیک، همچنان روی زمین مانده است. در ایران طبق آمار موجود، سالانه حدود ۳ میلیون تن پلاستیک تولید شده و در طبیعت رها می‌شود.

اولویت انتخاب مدیران محلات

نرگس معدنی پور، رئیس کمیسیون فرهنگی و اجتماعی شورای شهر: اولویت در انتخاب مدیران محلات با مدیران کنونی درحال خدمت است. براساس گزارش‌های واصله برکناری مدیران در برخی از محلات به‌صورت شفاهی صورت گرفته است و معاونان فرهنگی و اجتماعی مناطق نیز از دلایل برکناری این مدیران اظهار بی‌اطلاعی کرده‌اند.

ایمن‌سازی وسایل بازی کودکان در پارک‌ها

سوده نجفی، عضو هیأت رئیسه شورای اسلامی شهر تهران: بسیاری از خانواده‌ها و نوجوانان با توجه به اینکه تقریبا در فصل تابستان هستیم به بوستان‌ها و پارک‌ها مراجعه می‌کنند تا اوقات فراغت خود را با استفاده از وسایل ورزشی و امکاناتی که قرار دارد سپری کنند اما برخی از وسایل بازی بوستان‌ها برای کودکان ایمن نیستند.

خبر

جزئیات ارقام فساد ۲۰ هزار میلیارد تومانی

پرویز سروری، رئیس شورای‌عالی استان‌ها جزئیات کشف فساد ۲۰ هزار میلیارد تومانی در شهرداری را اعلام کرد و گفت: تا پایان سال‌جاری ۴۰ هزار میلیارد تومان از اموال شهرداری بازگردانده می‌شود. فساد ۲۰هزار میلیاردی در این دوره مدیریت شهری کشف و بخشی از اموال عودت داده شد. این کارها در ادوار قبل مدیریت شهری صورت گرفته بود و در این دوره حق شهر به مردم بازگردانده شد.

او توضیح داد: ۲۰ هزار میلیارد تومان از اموال شهرداری تهران بازگردانده شده و ۱۱۰ مورد از املاک شهرداری که دست برخی از افراد بوده نیز برگردانده شده‌است. یکی دیگر از موضوعات بحث‌بام لند بوده که کار بزرگی است. قیمت آن حدود ۱۴ هزار میلیارد تومان بوده، اما قیمتی که برای آن گذاشته بودند ۶۰۰ میلیارد تومان بوده‌است.

سروری افزود: موضوع دیگر پارکینگ چیتگر بود که رقم آن حدود ۴۵۰ میلیارد تومان بوده است. این اقدامات در شهرداری تهران آغاز شد و ادامه دارد و تا پایان سال‌جاری ۴۰ هزار میلیارد تومان از اموال شهرداری بازگردانده می‌شود. مبالغی که شهرداری بازپس گرفته بالاست و این اقدام شهرداری تهران قابل تقدیر است. شهرداری روند خوبی را در پیش گرفته و به‌دنبال ایفای حق شهروندان است. ما در شورای اسلامی شهر تهران هم حامی اقدامات شهرداری هستیم. قیمت املاکی که بنده دیدم درصورتی که به‌روزرسانی هم شود عددی بالاتر است.

عدد خبر

۶۴۰۰۰ مترمربع

داوود گودرزی، رئیس سازمان بازرسی خواستار سرعت‌بخشی به رفع تمام معضلات و موانع موجود برای بهره‌برداری از پروژه‌های بلاتکلیف شد. یکی از این پروژه‌ها، پروژه لشگرک به مساحت ۶۴هزار مترمربع بود که از سال ۸۴ کلید خورده و از سال ۸۹ تاکنون نیز متوقف شده است و تنها برای تکمیل بخش تجاری به ۵۰میلیارد تومان اعتبار نیاز دارد.

۵۰ سال

مهدی خادم‌ثامنی، مدیرکل دفتر پسماند سازمان حفاظت محیط‌زیست با بیان اینکه آرادکوه تهران از ۵۰ سال قبل شروع به دریافت پسماند به‌صورت تلنباری کرده است، گفت: تغییر مکان سایت به این معناست که مجدداً مکان جدیدی را آلوده کنیم. مکان‌یابی‌ای که در گذشته برای سایت آرادکوه انجام شده بود، مکان‌یابی مناسبی است به‌طوری که باعث می‌شود شیرابه به آب‌های زیرزمینی راه پیدا نکند.

۵۴ مصوبه

محمد هادی علی احمدی، شهردار منطقه ۱۳ گفت: در سال گذشته ۵۴ مصوبه در کمیته‌های حوزه حمل و نقل و ترافیک این منطقه اخذ شده است که در این راستا با توجه به اهمیت شبکه های عبوری، کمیته‌های تخصصی حوزه حمل و نقل به صورت مستمر تشکیل و طرح‌های ترافیکی پیگیری می‌شود.

چهره روز

آچارکشی صنعت بیمه

مجید بهزادپور، رئیس کل بیمه مرکزی با بیان اینکه حق بیمه تولیدی صنعت بیمه در سال گذشته ۵۰درصد رشد کرده، اعلام کرد: ۲۶ میلیون و ۵۰۰ هزار وسیله نقلیه تحت پوشش بیمه شخص ثالث قرار گرفتند که ۲۰ هزار میلیارد تومان ارزش پوشش ریسک آنها بود. به گفته او در سالی که گذشت در زمینه بیمه درمان ۱۷ درصد رشد را شاهد بودیم و ۲۰ میلیون نفر تحت پوشش این بیمه قرار گرفته‌اند. همچنین ۳۰ میلیون نفر تحت پوشش بیمه زندگی قرار دارند که در مقایسه با سال ۱۴۰۰ رشد حق بیمه تولیدی بیمه زندگی ۷درصد بوده است. واقعیت این است که رشد حق بیمه تولیدی در کشور متناسب با نرخ تورم بوده و اگر از این میزان حق بیمه تولیدی تورم‌زدایی شود، به‌نظر می‌رسد، این صنعت رشد نکرده است. با این حساب صنعت بیمه نیاز به یک آچارکشی اساسی دارد و باید به این سؤال پاسخ داد که راز عقب‌ماندگی این صنعت و ضریب پایین نفوذ بیمه در کشور و راه برون‌رفت از این وضعیت کجاست؟ ناگفته پیداست که راز این معما را باید در سطح کلان اقتصاد کشور جست‌وجو کرد؛ چرا که با افزایش نرخ تورم، پوشش بیمه‌ای به‌تدریج از سبد خرید خانوارها خارج می‌شود که نشانه‌های آن را در کاهش خرید بیمه‌های بدنه خودرو، بازخرید بیمه‌های زندگی و اتکای افراطی صنعت بیمه به فروش بیمه‌نامه در رشته‌هایی چون درمان و شخص ثالث می‌توان رصد کرد. از این منظر انتظار می‌رود که بیمه مرکزی یک آسیب‌شناسی جامع مبتنی بر روندهای اقتصادی و شاخص‌ها و متغیرهای کلان را آماده و تقدیم دولت کند تا دست‌کم در قالب برنامه هفتم توسعه نسبت به آچارکشی این صنعت اهتمام لازم صورت پذیرد. گرفتار شدن این صنعت در حاشیه‌ها و فرع ماجرا به جای پرداختن به اصل ماجرا کمکی نه به صنعت بیمه خواهد کرد و نه این صنعت را در ساختار مالی کشور مقاوم می‌سازد.

نقدخبر

حصر مالی آزادراه‌ها

■ **خبر:** مدیرکل بهره‌برداری آزادراه‌های کشور درباره افزایش نرخ عوارض آزادراه‌ها گفت: از اوایل خرداد افزایش ۲۵درصدی را به‌تدریج به آزادراه‌ها ابلاغ می‌کنیم و احتمالاً تا اواخر خردادماه این تغییر به‌تمامی آزادراه‌ها ابلاغ می‌شود. عباس بیات سرمدی افزود: البته افزایشی که مدنظر آزادراه‌ها بوده تصویب نشد، زیرا سال گذشته پیشنهاد افزایش عوارض آزادراهی را به‌صورت میانگین مبلغ ۲۸ تا ۳۰درصدی داشتیم که لغو شد و درنهایت جمع‌بندی ستاد تنظیم بازار این بود که ۲۵درصد افزایش برای همه آزادراه‌ها اعمال شود.

■ **نقد:** نرخ مرگ و میر در تصادفات جاده‌ای ایران بالاست؛ در کنار فرهنگ نامناسب رانندگی، خودروهای بی‌کیفیت و راه‌های مسئله‌دار و پرخطر نیز ۲ عامل ایجاد یا تشدیدکننده سوانح هستند که اولی به‌واسطه ناکارآمدی حاصل از فساد، مداخله دولتی و قیمت‌گذاری دستوری به این وضعیت دچار شده و دومی به‌دلیل نبود جذابیت برای سرمایه‌گذاری بخش خصوصی در حوزه راه و زیرساخت. واقعیت این است که عوارض تردد از آزادراه‌های ایران با توجه به وضعیت نامساعد اقتصادی خانوارها، متناسب با قدرت اقتصادی خودروهای عبوری تعیین می‌شود اما این مسئله به‌معنای سرکوب سرمایه‌گذاری در زیرساخت است که در بلندمدت عواقب آن را با هزینه‌های به‌مراتب بیشتر باید همین مردم بپردازند. هزینه شرکت‌های سرمایه‌گذار در زمینه‌های پرسنلی، نگهداری و تعمیرات راه‌ها متأثر از تورم است و با فرض اینکه نرخ فعلی عوارض واقعی باشد، باید افزایش آن نیز متناسب با میزان رشد هزینه‌ها انجام شود تا حداقل نگهداری راه‌های موجود با همین کیفیت نه‌چندان نامناسب امکان‌پذیر باشد.
دولت باید بین جبران هزینه‌های ناشی از تورم در حوزه نگهداری و تعمیر راه‌ها یا افزایش عوارض از جیب مردم، دست به انتخاب بزند.

بازار

کاهش قیمت برنج در میادین

قیمت بعضی از ارقام برنج ایرانی در میادین کاهش یافت. نرخنامه جدید میادین میوه‌وتره‌بار شهرداری تهران نشان می‌دهد قیمت ۳رقم برنج کیفی شامل طارم، هاشمی و دمسیاه نسبت به ماه قبل ۳هزار تومان کاهش یافته است.
دیگر ارقام، تغییر قیمت نداشته‌اند. مقایسه قیمت‌های کنونی با مدت مشابه سال قبل حاکی از رشد ۲۶درصدی قیمت برنج ایرانی کیفی و افزایش ۵ تا ۱۰درصدی قیمت برنج پرمحصول است. با نزدیک شدن به فصل جدید برداشت برنج در شمال کشور، پیش‌بینی می‌شود قیمت این محصول در بازار کاهشی بیش از این داشته باشد.

تغییرات قیمت انواع برنج در میادین میوه‌وتره‌بار تهران

نام محصول	قیمت هر کیلو خرداد ۱۴۰۱	قیمت هر کیلو خرداد ۱۴۰۲
دودی پرمحصول	۶۸,۰۰۰	۷۲,۰۰۰
شیرودی	۵۷,۰۰۰	۵۵,۰۰۰
طارم اصل	۷۸,۰۰۰	۹۹,۰۰۰
هاشمی	۷۸,۰۰۰	۹۹,۰۰۰
دمسیاه	۷۸,۰۰۰	۹۹,۰۰۰
ندا	۵۳,۰۰۰	۴۸,۰۰۰
فجر	۶۸,۰۰۰	۷۴,۰۰۰
نیمدانه معطر	۳۷,۰۰۰	۴۸,۰۰۰
نیمدانه پرمحصول	۳۰,۰۰۰	۳۵,۰۰۰

میوه؛ از گرانی تا گرانفروشی

مقایسه قیمت میوه در سطح شهر و میدان اصلی تره‌بار، از سود ۱۰۰تا ۱۵۰درصدی خرده‌فروشی‌ها روی برخی از میوه‌ها حکایت دارد

گزارش
فرخنده رفائی
روزنامه‌نگار

سبد میوه‌های تابستانه با رسیدن به‌ماه سوم بهار تقریبا کامل شده و مغازه‌های میوه‌فروشی سطح شهر در رنگین‌ترین روزهای خود به‌سر می‌برند اما قیمت‌های سرسام‌آور میوه‌های فصل دست بخشی از مصرف‌کنندگان را از این چشم‌انداز زیبا کوتاه کرده است. نگاهی به قیمت میوه در میوه‌فروشی‌های مناطق مختلف تهران نشان می‌دهد قیمت بعضی میوه‌های تولید داخل به دوبرابر قیمت موز وارداتی رسیده است.
در دومین هفته خرداد و درحالی‌که تمامی میوه‌های تابستانه به عرضه انبوه رسیده‌اند، گیلاس درجه یک تا ممتاز در مغازه‌های میوه‌فروشی پایتخت بین ۱۲۰تا۱۹۵هزار تومان قیمت خورده درحالی‌که هر کیلو موز وارداتی بین ۸۰ تا ۱۰۰هزار تومان به فروش می‌رسد. دیگر میوه‌های تابستانه مثل گیلاس، آلبالو، زردآلو، هلو و شلیل نیز همگی بالای ۱۰۰هزار تومان قیمت دارند و سیب زرد هم که از اول امسال قیمت آن رو به افزایش بوده، این روزها به ۹۰تا۱۱۰هزار تومان رسیده است. گزارش‌های رسیده از دیگر شهرهای کشور نشان می‌دهد گرانی میوه تنها محدود به تهران نیست و قیمت در دیگرمناطق کشور نیز کمابیش در همین محدوده است. قیمت میوه‌های تابستانه البته همیشه با توجه به ماندگاری کوتاه آنها نسبت به میوه‌های ماندگار فصل بیشتر بوده است، این موضوع باعث می‌شود مردم در این فصل به خرید میوه‌های به‌صرفه‌تری مثل هندوانه، خربزه و طالبی روی بیاورند اما امسال قیمت میوه‌های جالیزی نیز در مقایسه با پارسال به‌شدت بالاتر است. هر کیلو طالبی پارسال با قیمت ۷تا ۱۵هزار تومان به فروش می‌رسید، این قیمت امسال به ۳۰تا ۴۰هزار تومان رسیده و هندوانه هم که سال گذشته کیلویی ۷تا ۱۲هزار تومان بود، امسال به ۲۵تا ۳۵هزار تومان رسیده است. یک حساب سرانگشتی نشان می‌دهد یک هندوانه متوسط ۵کیلویی برای مصرف‌کنندگان کمتر از ۱۰۰هزار تومان در نمی‌آید و خرید ۲ عدد طالبی متوسط تا ۷۰هزار تومان آب می‌خورد.

اختلاف قیمت میوه با کیفیت ممتاز در مغازه‌ها و میدان اصلی تره‌بار تهران

میوه	میدان اصلی تهران	سطح شهر	درصد سود
هلو	۶۰/۰۰۰	۱۱۰/۰۰۰	۸۳
گیلاس	۱۱۰/۰۰۰	۱۹۵/۰۰۰	۷۷
شلیل	۶۰/۰۰۰	۱۴۸/۰۰۰	۱۴۶
سیب زرد	۶۵/۰۰۰	۱۱۰/۰۰۰	۶۹
آلبالو	۸۰/۰۰۰	۱۱۲/۰۰۰	۴۰
زردآلو	۸۰/۰۰۰	۱۴۰/۰۰۰	۷۵
طالبی	۱۲/۰۰۰	۴۰/۰۰۰	۲۳۳
هندوانه	۱۱/۰۰۰	۳۰/۰۰۰	۱۷۲

صادرات یا تأمین نیاز داخل؟

قیمت بسیار بالای میوه باعث شده بخش زیادی از مصرف‌کنندگان از خرید برخی میوه‌ها صرف‌نظر کنند و درنهایت میوه مورد نیاز خود را فقط از میادین میوه و تره‌بار تهیه کنند؛ مراکزی که در بیشتر ساعات روز پشت بیشتر غرفه‌های آن ازدحام بسیاری مشاهده می‌شود. گذشته از این، گرچه اختلاف قیمت میوه در میادین و مغازه‌های سطح شهر زیاد است اما این نکته را نیز نباید فراموش کرد که اقلام عرضه شده در میادین اغلب از نوع ممتاز انتخاب نمی‌شوند و از میوه‌های مغازه‌ها کیفیت پایین‌تری دارند. قیمت سرسام‌آور میوه ممتاز و درجه یک در شرایطی است که نایب‌رئیس اتحادیه باغداران از رشد چشمگیر تولید محصولات باغی نسبت به سال قبل و ظرفیت بالای صادرات این محصولات خبر داده است. مجتبی شادلو به تازگی اعلام کرد که با توجه به خسارت ناچیز سرمازدگی و تگرگ در زیربخش باغبانی، وضعیت تولید مناسب است و در اکثر محصولات باغی تولید نسبت به‌مدت مشابه سال قبل ۳۵ تا ۵۰درصد رشد داشته است. به گفته این مقام صنفی، با توجه به رشد چشمگیر تولید زیربخش باغبانی از جمله پسته، نخیلات، سیب، کیوی و همچنین محصولات تابستانی شامل هلو، آلو و دیگر محصولات، حداقل ۵۰درصد ظرفیت صادرات وجود دارد. این در حالی است که آسیب تگرگ به باغات سیب دماوند در زمستان دماوند باعث کاهش ۳۰درصدی تولید سیب نسبت به پارسال شد و قیمت این میوه را به بالای ۱۰۰هزار تومان رسانده است. در دیگر محصولات باغی نیز گرچه قیمت دلار باعث جذابیت صادرات برای تولیدکنندگان شده اما سؤال این است که اگر ظرفیت ۵۰درصدی برای صادرات وجود دارد چرا نباید میوه باکیفیت با قیمت مناسب به‌دست مصرف‌کنندگان برسد؟

تغییرات قیمت میوه نسبت به‌مدت مشابه در سال

میوه	میدان اصلی تهران	سطح شهر
هلو	۷۰/۰۰۰	۱۱۰/۰۰۰
گیلاس	۱۶۰/۰۰۰	۱۹۵/۰۰۰
شلیل	۹۵/۰۰۰	۱۴۸/۰۰۰
سیب زرد	۳۰/۰۰۰	۱۱۰/۰۰۰
آلبالو	۶۰/۰۰۰	۱۱۲/۰۰۰
زردآلو	۹۹/۰۰۰	۱۴۰/۰۰۰
طالبی	۲۲/۰۰۰	۴۰/۰۰۰
هندوانه	۱۵/۰۰۰	۳۰/۰۰۰

قیمت ها به تومان است

بازه قیمت میوه در میدان بزرگ تهران

رشد هزینه‌های تولید از جمله نهاده‌ها، دستمزد کارگر و هزینه حمل‌ونقل، قطعا از مهم‌ترین دلایل افزایش قیمت میوه بوده است اما برخی معتقدند بخش زیادی از گرانی موجود و قیمت‌های سرسام‌آور، نه گرانی بلکه گرانفروشی است.
مقایسه نرخ‌های موجود در میوه‌فروشی‌ها با حداکثر قیمت همین اقلام در میدان مرکزی میوه و تره‌بار تهران، از سود ۱۰۰تا۱۵۰درصدی خرده‌فروشی‌ها روی بعضی از اقلام میوه حکایت دارد، این در حالی است که سود قانونی و مجاز خرده‌فروشی‌ها حداکثر ۳۵درصد تعیین شده است. نایب‌رئیس اتحادیه بارفروشان میوه و تره‌بار تهران در گفت‌وگو با همشهری، حداکثر قیمت هر کیلو شلیل، شبرنگ و هلو را در میدان اصلی میوه‌و تره‌بار، ۶۰هزار تومان اعلام کرد درحالی‌که شلیل در میوه‌فروشی‌ها با ۱۳۳درصد سود، کیلویی ۱۴۰هزار تومان به فروش می‌رسد. اکبر یاوری بالاترین قیمت طالبی و ملون را نیز کیلویی ۱۲هزار تومان عنوان کرد درحالی‌که میوه‌فروشی‌ها با ۲۲۰درصد سود، این میوه را کیلویی ۴۰هزار تومان به فروش می‌رسانند. تا روز گذشته، حداکثر قیمت گیلاس تکدانه ممتاز در میدان اصلی ۱۱۰هزار تومان، آلبالو و زردآلو ۸۰هزار تومان و هر کیلو هندوانه ۱۲هزار تومان بوده است درحالی‌که قیمت این میوه‌ها در خرده‌فروشی‌ها ۷۰تا۱۵۰درصد بالاتر است.

تعیین تکلیف بانک‌های ناتراز

وزیر اقتصاد وعده داد مشکل ناترازی بانک‌ها در سال جاری طبق توافق بانک مرکزی و وزارت اقتصاد حل خواهد شد

مالی

وزیر اقتصاد با تأکید بر اینکه امسال تکلیف بانک‌های ناتراز مشخص خواهد شد، گفت: در این زمینه بین بانک مرکزی و وزارت اقتصاد توافق شده است.
به‌گزارش همشهری، یکی از عوامل رشد تورم در اقتصاد ایران ناترازی بانک‌ها است. در این میان برخی اطلاعات نشان می‌دهد ظرف ماه‌های گذشته میزان ناترازی بانک‌ها افزایش یافته و بخش عمده این ناترازی فقط مربوط به چند بانک خاص است. اقتصاددانان اعتقاد دارند برای حل مشکل تورم در کنار کسری بودجه دولت که مهم‌ترین عامل تورم است، باید ناترازی بانک‌ها نیز درمان شود. بر همین اساس روز گذشته وزیر اقتصاد در مراسم افتتاحیه پانزدهمین نمایشگاه صنعت مالی از حل این مشکل در سال جاری خبر داد و گفت: حضور مؤسسات مالی ناتراز که هزینه‌های جاری خود را از طریق اضافه برداشت از بانک مرکزی تامین می‌کنند، قابل تحمل نیست. البته این مشکل به‌صورت جدی‌تری در سال جاری علاج خواهد شد.
احسان خاندوزی با تأکید بر اینکه برای ساماندهی این مؤسسات توافق خوبی بین وزارت اقتصاد و بانک مرکزی صورت گرفته است، گفت: نمی‌توان صنعت مالی را فقط برای کنترل تورم به‌کار گرفت. غیراز سیاست‌های سلبی که فقط نقدینگی را کنترل می‌کند نیازمند سیاست ایجابی در بخش اعتبارات هستیم.
او با بیان اینکه بانک‌ها مجوز سرمایه‌گذاری مستقیم پیدا خواهند کرد، افزود: سرمایه‌گذاری‌های بدون اولویت‌بندی قابل‌قبول نیست. راهبرد خروج از سرمایه‌گذاری‌های غلط پیشین مانند الگوی موفق سرمایه‌گذاری بانک‌ها در دهه ۶۰شمسی در دستور کار قرار گرفته است. نگاه افتراق آمیز ما نسبت به دولت قبل همین مجوز سرمایه‌گذاری بانک‌هاست.

استفاده از رمزارزها در حوزه تجاری

وزیر اقتصاد همچنین درسخنان جداگانه‌ای از استفاده از رمزارزها در حوزه تجاری خبر داد اما به‌طور دقیق مشخص نکرد که آیا قرار است تبادلات تجاری با رمزارزها انجام شود یا کارکردهای دیگری برای رمزارزها درنظر گرفته شده است.

مقایسه برخی نماگرهای بازار مالی از زبان وزیر اقتصاد

موضوع	سال ۱۴۰۰	سال ۱۴۰۱
افزایش سرمایه- همت	۱۸۱	۲۸۴
انتشار اوراق شرکتی- همت	۳۲	۱۲۴
نرخ تشکیل سرمایه- درصد	-۵	۷,۷
نسبت سپرده به تسهیلات- درصد	۸۳,۲	۸۵,۱
سهم تسهیلات خرد- درصد	۱۳	۱۵

خاندوزی در این‌باره گفت: ازابتدای شروع به‌کار دولت سیزدهم بر استفاده از ظرفیت‌های رمزارزها به شکل قانونی برای کمک به شرایط تجاری کشور اصرار داشتیم و متنی نیز با همکاری سایر اعضا به‌طور مشخص بانک مرکزی و وزارت نیرو درحوزه تولید رمزارزها و دستگاه‌های مبادله رمزارزها تهیه کرده‌ایم که در دست تصویب اعضای هیأت دولت قرار دارد. امیدواریم با تصویب آن گامی در جهت استفاده از رمزارزها برداریم.
او ادامه داد: یکی از محورهایی که در برنامه هفتم مورد نظر دولت و مجلس است، تعیین تکلیف موضوع رمز ارزها است.

توافق مالی با روسیه

وزیر اقتصاد همچنین درباره توافقات اقتصادی ایران و روسیه گفت: درحوزه مبادلات مالی، بانکی و تسویه‌های بین‌المللی و مسائل ارزی با شرکای راهبردی کشور درحوزه کشورهای استراتژیکی همسو و همسایه که مورد تأکید رئیس‌جمهور هم است به توافقات خوبی رسیده‌ایم.
او تأکیدکرد: این توافقات در برخی مقاطع به عمل و اجرا رسیده است ازجمله شبکه‌های تسویه، اما به‌دلیل ملاحظات تحریمی، کشورهای طرف مبادله از ایران خواسته‌اند جزئیات را افشا نکنیم تا بتوانیم در شرایط امن‌تری به این مسیر ادامه دهیم. ازجمله توافقات پیوند دادن بخش خصوصی کشورها باهم است.

اصل ماجرا

حل موقت معمای تابستانی برق صنایع

۲وزارتخانه نیرو و صنعت، معدن و تجارت در اطلاعیه‌ای مشترک اعلام کردند که برنامه تامین برق صنایع برای تابستان سال‌جاری با هدف تولید حداکثری، نهایی و ابلاغ شده‌است. این در حالی است که دست‌کم صنایع بورسی در روزهای اخیر از احتمال افت تولید خود در نتیجه ناترازی برق خبر می‌دهند. ماجرا چیست؟
به گزارش همشهری، دولت سیزدهم خط قرمز تامین برق را در فصول گرم سال آسایش خانواده‌ها و جلوگیری از قطع برق خانگی اعلام و محدودیت‌هایی را برای تامین برق صنایع تعیین کرده است. البته سیاست تامین برق در ماه‌های گرم پیش رو طیف گسترده‌ای از برنامه‌ها را در بر می‌گیرد ولیکن سؤال اینجاست که تا چه زمان می‌توان از برق صنعت کم کرد و تولید را تحت تنگنا قرار داد تا محیط خانه‌ها دارای هوای مطبوع باشد؟
براساس برنامه امسال قرار است تامین برق صنایع در ۳گروه انجام پذیرد. نخست برق مورد نیاز همه واحدهای صنعتی کوچک و واحدهای صنفی- صنعتی به‌ویژه کارگاه‌های تولیدی کوچک که بیش از ۹۰درصد کل واحدهای صنعتی و تولیدی کشور (حدود ۵۸۰هزار واحد صنعتی) را شامل می‌شود، بدون هیچ محدودیتی تأمین خواهد شد. در گروه دوم هم برق مورد نیاز واحدهای صنعتی مستقر در شهرک‌های صنعتی و واحدهای صنعتی خارج از شهرک‌های صنعتی با دیماند بیش از ۵۰۰کیلووات نیز از ۲۰خرداد تا ۱۷شهریور در ۶/۵ روز هفته به‌طور کامل تأمین خواهد شد. این واحدها صرفا نصف روز در هفته و از ساعت ۱۱ تا ۲۳ در برنامه‌های مدیریت مصرف مشارکت خواهند کرد. به این ترتیب با توجه به برنامه‌ریزی صورت گرفته، امکان جبران محدودیت این نصف روز و تولید حداکثری برای این واحدها در سایر ایام هفته (۶/۵روز) با جابه‌جایی ساعات کاری حتی به‌صورت شبانه‌روزی فراهم است.
نهایت اینکه در گروه سوم هم برق مورد نیاز صنایع بزرگ (حدود ۳۰۰واحد صنعتی) مطابق برنامه مدیریت مصرف ابلاغی وزارت نیرو و وزارت صمت در دوره تعیین‌شده تامین می‌شود. مشارکت این واحدها از طریق جابه‌جایی بخشی از بار مصرفی آنها از ساعات اوج به ساعات غیراوج و نیز مدیریت زمان بهره‌برداری از تجهیزات وابسته به انرژی در برنامه‌های مدیریت مصرف بوده و در سایر زمان‌های دوره تابستان، انرژی مورد نیاز این واحدها به‌طور حداکثری تامین می‌شود. به این ترتیب انرژی مورد نیاز صنایع مهم مانند سیمان نیز متناسب با نیاز تولید آنها در این دوره و در طول شبانه روز تامین می‌شود. برنامه تفصیلی تامین برق صنایع مشمول گروه‌های یک و ۲ طی جداول مشخص توسط ۲وزارتخانه نیرو و صمت ابلاغ شد.
وزارتخانه‌های یادشده امیدوارند با اجرای منظم و سراسری این برنامه مشترک انرژی مورد نیاز صنایع را بیش از سال گذشته تامین کنند، البته تأمین برق صنایع درصورت بروز مشکلات فنی، حوادث غیرمترقبه و بلایای طبیعی از این قاعده مستثنی خواهد بود.
اصل ماجرا این است که صنعت برق از ناترازی رنج می‌برد و راه برون‌رفت، واقعی شدن قیمت، صرفه‌جویی ملی و افزایش سرمایه‌گذاری است و نمی‌شود در بلندمدت با صدور یک اطلاعیه مشترک از این واقعیت عبور کرد.

مسکن

بحران مسکن چگونه رفع می‌شود؟

بحران مسکن و اجاره به وضعیت بدی رسیده و معضلات عدیده‌ای به شهروندان، جامعه و کشور تحمیل می‌کند. کارشناسان معتقدند بازگشت سیاست‌های حمایتی مسکن از رویکرد مالکیت گستری به رویکرد تأمین سکونتگاه مطلوب و مساعد برای خانوارها، نخستین پیش‌نیاز رفع بحران مسکن است. به گزارش همشهری، در شرایطی که شتاب رشد قیمت مسکن حداقل ۶ برابر شتاب رشد درآمد خانوارهاست و بین ۳۵ تا ۶۵درصد هزینه خانوار به تأمین مسکن اختصاص می‌یابد، غفلت از رفع ریشه‌ای بحران مسکن می‌تواند آسیب‌های بزرگ‌تری به همراه داشته باشد که رفع آنها از حل معضل مسکن سخت‌تر و پیچیده‌تر خواهد بود و گاهی حتی امکان رفع آنها وجود ندارد.

صورت‌مسئله مسکن

مسکن یکی از اساسی‌ترین نیازهای زندگی است و در جریان تنش‌های اقتصادی متوالی در ایران، این نیاز به یک آرزو و رؤیا تبدیل شده است. آمارهای حوزه مسکن بر این موضوع دلالت دارند که در نتیجه سرمایه‌ای شدن مسکن و زمین مسکونی، امکان خانه‌دار شدن برای بسیاری از دهک‌های درآمدی بعید و ناممکن شده است؛ ازاین‌رو دولت باید ضمن بازنگری اساسی در قوانین، قواعد و سیاست‌های حوزه مسکن، دست‌به‌کار حل‌وفصل ریشه‌ای بحران مسکن شود. مرکز پژوهش‌های مجلس، در گزارشی که به‌تازگی منتشر کرده، ضمن واکاوی وضعیت حوزه مسکن، سیاست‌های دولتی برای حل مشکل مسکن از مسیر گسترش مالک نشینی یا همان خانه‌دار کردن همه خانوارها را برای حل مشکل مسکن ناتوان دانسته و عقب‌نشینی دولت از تأمین فراگیر و عدالت محور مسکن و توجه به حوزه اجاره را پیشنهاد داده است.

راهبردهای سیاستی نجات مسکن

- ساخت مسکن استیجاری دولتی و عمومی در مناطق مختلف شهری با هدف همه‌شمولی.
- اصلاح رابطه حقوقی موجر- مستأجر برمبنای ثبات بخشی به زندگی استیجاری.
- اجرای قانون کنترل اجاره‌بها.
- بازبینی جامع در فرایند تهیه طرح‌های شهری از منظر حذف تبعیض مسکونی ساختاری.
- بازبینی جامع در نظام اعطای یارانه‌های مسکن با هدف گسترش مسکن استطاعت پذیر برای مسکن اولی‌ها و مستأجران.
- بازنگری در رویکردها و سیاست‌های مشوق تخریب و نوسازی بر مبنای افزایش عمر مفید ساختمان‌های کنونی.
- اصلاح نظام مالیاتی با هدف گسترش عدالت درون نسلی و میان نسلی در حوزه دارایی‌های مسکونی.

الزامات کوتاه‌مدت

- تعیین سقف قیمتی پلکانی برای افزایش اجاره‌بها و ودیعه مسکن.
- باز تنظیم قوانین مالیاتی مربوط به درآمد اجاره و خانه‌های خالی.
- اعطای حق تمدید قرارداد به مستأجران ساکن.
- ممنوعیت تخلیه مستأجران مگر با دلیل موجه و با ضمانت اجرایی مناسب و اعطای حمایت‌های اضطراری از مستأجران در فرایند صدور حکم تخلیه.
- تعریف و تبیین مصادیق آزار و اذیت مستأجران از سوی موجران در زمینه اخلال در سکونت در چارچوب قوانین موجود و ارائه حمایت‌های قانونی متناظر برای مستأجران.
- جرم انگاری آزار و اذیت مستأجران از سوی موجران در زمینه اجبار در جابه‌جایی و ارائه حمایت‌های قانونی متناظر برای مستأجران.
- امکان دسترسی به وکیل معاضدتی برای مستأجران در معرض تخلیه اجباری.

میز خبر

«پسر انسان» در راه هنر و تجربه

پوستر فیلم «پسر انسان» به کارگردانی سپیده میرحسینی و سرمایه‌گذاری وحید دلیلی رونمایی شد. به گزارش روابط‌عمومی پروژه، از پوستر فیلم «پسر انسان» به کارگردانی سپیده میرحسینی و تهیه‌کنندگی مشترک وحید دلیلی و سپیده میرحسینی با طرحی از طاها ذاکر رونمایی شد. این پوستر با الهام از نقاشی پسرِ انسان، یکی از شناخته‌شده‌ترین آثار نقاش سوررئالیست بلژیکی، رنه ماگریت طراحی شده است. اکران «پسر انسان» از روز چهارشنبه، ۲۴خرداد ۱۴۰۲ در سینماهای منتخب گروه هنر و تجربه آغاز خواهد شد. بهنام شرفی، لیلا زارع، مجید پتکی، پریا مردانیان و هادی افتخارزاده در این فیلم به ایفای نقش پرداخته‌اند.

درخشش «بی‌مادر» در جشنواره لندن

سیدمرتضی فاطمی در چهارمین حضور جهانی خود با فیلم «بی‌مادر» جایزه بهترین کارگردانی را از جشنواره رینبو لندن دریافت کرد. فیلم «بی‌مادر» به نویسندگی و کارگردانی سیدمرتضی فاطمی که پیش از این ۳جایزه بهترین فیلم را از جشنواره‌های بین‌المللی داکا ۲۰۲۲ و جشنواره کروسینگ اسکرین انگلستان و نیز جایزه بزرگ جشنواره بنگلور، کسب کرده بود، در چهارمین حضور بین‌المللی خود برنده جایزه بهترین کارگردانی از بیست‌وچهارمین دوره جشنواره بین‌المللی رینبو لندن شد. بیست‌وچهارمین دوره این رویداد از ۲۸می تا ۴ژوئن ۲۰۲۳ در انگلستان برگزار شد. اکران «بی‌مادر» به تهیه‌کنندگی محمدرضا مصباح و علی اوجی و با بازی امیر آقایی، میترا حجار، پردیس پورعابدینی و پژمان جمشیدی، به‌زودی در سینماهای کشور آغاز خواهد شد.

ایران، پایتخت سینمای مقاومت

فعال فرهنگی و فیلمساز سوری، سینمای ایران را به‌ویژه در موضوع مقاومت پیشتاز خواند و گفت: سینما بهترین روش و شاید تنها راه انتقال منطق مقاومت به جهان است. محمد ابوجدایل در گفت‌وگو با ایرنا، گفت: ایران در سینما و فرهنگ مقاومت با برخورداری از سینما و فیلمسازانی توانمند، پرچمدار کشورهای اسلامی است. وی ایران را پایتخت سینمای مقاومت عنوان کرد و برگزاری جشنواره فیلم ایثار را گام بلندی در انتقال منطق و فرهنگ مقاومت دانست و افزود: برگزاری کارگاه‌های سینمایی که در عراق و سوریه نیز در حال برگزاری است در توسعه ارتباطات میان سینماگران کشورهای اسلامی و به‌ویژه محور مقاومت با فیلمسازان ایرانی بسیار راهگشاست و از استادان سینمای ایران به این کشورها برای برگزاری ورک‌شاپ‌هایی دعوت شده است. این فعال فرهنگی با بیان اینکه جشنواره ایثار زمینه خوبی را برای ارتباط فیلمسازان جوان با هم و ارائه تولیدات مشترک در حوزه مقاومت فراهم کرده است گفت: خلأ چنین تولیداتی در حوزه مقاومت احساس می‌شود. ابوجدایل با اشاره به عرضه اثری از یک فیلمساز سوری درباره شهید سلیمانی در جشنواره فیلم ایثار که موفق به دریافت جایزه هم شد، گفت: این فیلم بعد از شهادت سردار سلیمانی، نگاه مردم و فرماندهان سوری درباره این شهید را بازگو می‌کند.

بازگشت دایناسورها در سی‌امین سال ساخته‌شدن «پارک ژوراسیک»

با توجه به اینکه اقتباس سینمایی پیشگامانه استیون اسپیلبرگ از «پارک ژوراسیک» تنها چند روز تا آغاز سی‌امین سالگردش فاصله دارد، یونیورسال برنامه‌هایی برای گرامیداشت آن دارد. یونیورسال برنامه‌های متعددی برای گرامیداشت سی‌امین سال برگرداندن دایناسورها به زمین دارد. در بیانیه رسمی این برنامه‌ها آمده است: در هر ۲ساحل آمریکا، امسال تابستان مهمانان پارک موضوعی می‌توانند یکی از بزرگ‌ترین ماجراجویی‌های سینمایی را با کالاهای انحصاری، غذاها و نوشیدنی‌های ویژه و نمایش فیلم نمادین ۱۹۹۳، جشن بگیرند. در پارک موضوعی اورلاندو، گردشگران تجربه‌های هیجان‌انگیزی با الهام از این مجموعه را زندگی می‌کنند. در روزهای ۹، ۱۰ و ۱۱ ژوئن هم یونیورسال این فیلم را در پارک‌های خود به نمایش درمی‌آورد تا به این فیلم برجسته خود ادای احترام کند. «پارک ژوراسیک» نخستین‌بار ۹ژوئن ۱۹۹۳ در واشنگتن به نمایش درآمد و از ۱۱ژوئن اکران رسمی‌اش در آمریکا شروع شد. این فیلم در اکران اولیه‌اش بیش از ۹۱۴میلیون دلار فروخت و بدل به پرفروش‌ترین فیلم تاریخ شد و رکوردش تا زمان اکران «تایتانیک» در سال ۱۹۹۷ دست نخورده ماند. در ماه اکتبر هم در سراسر بریتانیا تور کنسرتی برگزار و فیلم در مکان‌هایی از منچستر، بیرمنگام، لیدز و... نمایش داده می‌شود. فیلم استیون اسپیلبرگ که سال ۱۹۹۳ ساخته شد روز چهارشنبه ۱۸اکتبر در «ای او آرنا»ی منچستر به نمایش درخواهد آمد و پس از آن به شهرهای دیگر می‌رود. تمامی نمایش‌ها را ارکستر رسمی با موسیقی آهنگساز آمریکایی جان ویلیامز همراهی خواهد کرد.

سلاطین سینما در پردیس چارسو

مستندهایی درباره سینماگران بین‌المللی در گروه هنر و تجربه به نمایش در می آیند

گزارش
محمدناصر احدی
روزنامه‌نگار

گروه سینمایی هنر و تجربه از شنبه ۲۰خرداد تا جمعه ۲۶خرداد ۷مستند پرتره درباره ۷سینماگر پرآوازه بین‌المللی را در پردیس سینمایی چارسو نمایش می‌دهد. قرار است هر روز از ساعت ۲۰ مستندی به نمایش درآید و پس از آن نشست نقد و بررسی برگزار شود. این رویداد را گروه سینمایی هنر و تجربه با همکاری مرکز گسترش سینمای مستند، تجربی و پویانمایی، جشنواره سینماحقیقت، وب‌سایت کافه‌سینما و پردیس سینمایی چارسو برگزار می‌کند و حضور در آن رایگان است. در مطلب پیش رو این مستندها را با اطلاعاتی که عمدتا از وب‌سایت IMDb به‌دست آمده، معرفی کرده‌ایم.

Federico Fellini

فلینی هرگز پایان نمی‌یابد

کارگردان: یوجینو کاپوچو
سال ساخت: ۲۰۱۹
زمان: ۸۰دقیقه

یوجینو کاپوچو متولد ۱۹۶۱ است و در سال ۱۹۸۵ در فیلم «فِرد و جینجر» دستیار فدریکو فلینی بود. مستند «فلینی هرگز پایان نمی‌یابد» سفری زندگینامه‌ای به سینما و دنیای جادویی و عظیم فلینی از آغاز تا پایان زندگی‌اش است. کاپوچو مستند دیگری به نام «به‌سوی ماه با فلینی» (۱۹۹۰) دارد که نگاهی ناب، کمیک و از نزدیک به فلینی از خلال پشت صحنه است در حالی که او فیلم آخرش «آوای ماه» را کارگردانی می‌کند.

Sergio Corbucci

جانگو و جانگو

کارگردان: لوکا رِآ
سال ساخت: ۲۰۲۱
زمان: یک ساعت و ۲۰دقیقه

لوکا رِآ متولد سال ۱۹۷۱ است و در مستند «جانگو و جانگو» به سرجیو کوربوچی، کارگردان ایتالیایی که برای وسترن‌های اسپاگتی خشنش و کمدی-اکشن‌های زوج باد اسپنسر و ترنس هیل شناخته می‌شود، ادای دین کرده است. درضمن، این مستند ادای دینی به کوئنتین تارانتینو هم به شمار می‌رود که خودش در مستند حضور دارد و یکی از شیفتگان سینمای کوربوچی به شمار می‌رود. تارانتینو در اینجا به مرور دوره‌ای به‌یادماندنی در سینمای ایتالیا می‌پردازد. فرانک نرو، بازیگر ایتالیایی هم که در چند فیلم با کوربوچی همکاری کرده، در این مستند حضور دارد.

Ingmar Bergman

برگمن: یک سال در زندگی

کارگردان: جِین مگنوسِن
سال ساخت: ۲۰۱۸
زمان: یک ساعت و ۵۷دقیقه

جین مگنوسن متولد ۱۹۶۸ سوئد و کارگردان، روزنامه‌نگار و فیلمنامه‌نویس است. او با سفر در سال ۱۹۵۷، سالی که برگمن ۲فیلم از تحسین‌برانگیزترین فیلم‌هایش («مهر هفتم» و «توت‌فرنگی‌های وحشی») را اکران کرد، یک فیلم تلویزیونی ساخت و ۴نمایشنامه را روی صحنه برد، انبوهی از مصاحبه‌های آرشیوی و معاصر به همراه منتخب فوق‌العاده‌ای از قطعات مجموعه آثار برگمان را در این مستند جمع‌آوری کرده است. این مستند در هفتادویکمین جشنواره فیلم کن نمایش داده شده است. لیو اولمن، لارس فون تریه، بی‌بی اندرسون، ژانگ ییمو و هالی هانتر ازجمله حاضران در این مستند هستند.

Peter Sellers

روح پیتر سلرز

کارگردان: پیتر مِداک
سال ساخت: ۲۰۱۸
زمان: یک ساعت و ۱۸دقیقه

داستانی پندآموز در مورد فیلمسازی که داستان اضافه‌شدن پیتر سلرز، یکی از بزرگ‌ترین بازیگران کمدی، در سال ۱۹۷۳ به فیلمی کمدی با مضمون دزدان دریایی برای کمپانی کلمبیا پیکچرز را بیان می‌کند. سلرز به‌سرعت اعتماد خود را به فیلم از دست می‌دهد و سعی در کارشکنی دارد. او ابتدا تهیه‌کنندگان فیلم را اخراج و سپس به دوستش و کارگردان جوان فیلم، پیتر مداک، حمله می‌کند. مداک بعد از گذشت ۴۳سال هنوز تجربه کابوس‌واری را که در این فیلم از سر گذرانده به‌خاطر دارد. این مستند در جشنواره‌های ونیز و تلوراید به نمایش درآمده است.

David Lynch

لینچ/اُز

کارگردان: الکساندر او. فیلیپ
سال ساخت: ۲۰۲۲
زمان: یک ساعت و ۴۸دقیقه

الکساندر فیلیپ پیش‌تر مستندهایی درباره صحنه مشهور دوش گرفتن فیلم «روانی» هیچکاک، «جن‌گیر» ویلیام فریدکین، ویلیام شاتنر و جورج لوکاس ساخته است. او در مستند «لینچ/اُز» به علاقه وسواس‌گونه‌ای که دیوید لینچ به فیلم مهم ویکتور فلمینگ یعنی «جادوگر شهر اُز» دارد پرداخته و تأثیر این فیلم را در آثار لینچ بررسی کرده است.

Miloš Forman

فورمن علیه فورمن

کارگردان: یاکوب هِجنا و هِلِنا تِرِستیکووا
سال ساخت: ۲۰۱۹
زمان: یک ساعت و ۱۷دقیقه

میلوش فورمن در ایران بیشتر با فیلم «دیوانه از قفس پرید» (۱۹۷۵) با بازی جک نیکلسون شناخته می‌شود؛ اما فورمن جز این فیلم آثار تراز اول دیگری هم دارد که شاید برای مخاطب غیرحرفه‌ای سینما کمتر شناخته شده باشد. این مستند که به زندگی و حرفه میلوش فورمن، کارگردان چک‌تبار آمریکایی، می‌پردازد، حرفه او را از موج نوی سینمای چک تا هالیوود دنبال می‌کند.

orson welles

چشمان ارسن ولز

کارگردان: مارک کازینز
سال ساخت: ۲۰۱۸
زمان: یک ساعت و ۵۵دقیقه

مارک کازینز برای مستند ۱۵ ساعته تحسین‌شده‌اش درباره تاریخ سینما با عنوان «داستان فیلم: یک ادیسه» (۲۰۱۱) شناخته می‌شود. او مستندهای دیگری هم درباره سینما و سینماگران ساخته که مورد استقبال قرار گرفته‌اند. در اینجا، او عمیقاً در دنیای بصری کارگردان و بازیگر افسانه‌ای ارسن ولز فرو می‌رود تا پرتره‌ای از این هنرمند را به نمایش بگذارد که قبلاً هرگز دیده نشده است.

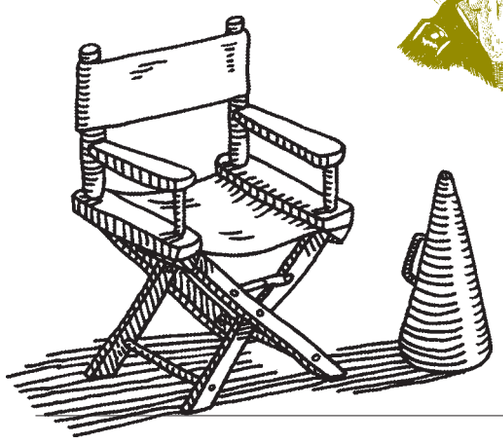

معرفی تازه‌های فرهنگ و هنر

از «مردی که خواب است» تا «سونات آبی»

ویترین

«ویترین» جایی است برای پیشنهادهای فرهنگی و هنری به علاقه‌مندان. در اینجا آثار فرهنگی و هنری تازه را به کوتاه‌ترین شکل و تا حد ممکن با کلمات کلیدی معرفی می‌کنیم تا مخاطب بداند با چه محصولی سر و کار دارد. شاید شوق خواندن و تماشا کردن و گوش‌دادن در جانش شعله بگیرد.

پیش‌خوان

نام کتاب: مردی که خواب است
نویسنده: ژرژ پرک
مترجم: ناصر نبوی
تعداد صفحه: ۱۲۷
سال انتشار: ۱۴۰۲
ناشر: نشر نو
طیف خواننده: علاقه‌مندان به رمان فلسفی
کلمات کلیدی: خواب و بیداری، بی‌اعتنایی و انزوا

رویکرد کتاب: «مردی که خواب است» با زبانی شاعرانه و روایتی سیال میان خواب و بیداری، به بیان تجربه‌ای از بیخ و بن فلسفی می‌پردازد. شخصیت اصلی که در دانشگاه سوربن جامعه‌شناسی می‌خواند، روزی تصمیم می‌گیرد درسش را نیمه‌کاره بگذارد. این تصمیم ناگهانی موجب رشته‌ای از تصمیم‌ها می‌شود که همگی یک ایده را تعقیب می‌کنند: بی‌اعتنایی محض به آدم‌ها و پیشامدها. اما تا کجا می‌توان به همگان «نه» گفت؟ و تبعات چنین انزوای سرسختانه‌ای چیست؟

صحنه

نام تئاتر: «بی‌صورت فلکی»
کارگردان: مریم باقری
نویسنده: نیاز اسماعیل‌پور
بازیگران: وحید آقاپور، الهه پورجمشید امیر غفارمنش و...
زمان: ۲۰:۱۵ـ یک ساعت و ۱۵دقیقه
تماشاخانه: تالار چهارسو تئاتر شهر
طیف تماشاگر: بزرگسال
ژانر: کمدی

رویکرد نمایش: «بی‌صورت فلکی» نمایشی کمدی است که فضای روایی آن در یک دادگاه فرضی می‌گذرد و قصه آدم‌هایی را بیان می‌کند که برای فرار از ناکامی‌ها و سرخوردگی‌های خود به عمل‌های زیبایی پناه برده‌اند. در این دادگاه، قاضی اصلی وجدان آدم‌هاست که باید شجاعت قضاوت صادقانه درباره خود و اعمالشان را داشته باشند. این کار از آن چیزی که به‌نظر می‌رسد برای همه ما به‌مراتب سخت‌تر است.

گالری

نام نمایشگاه: «سونات آبی»
هنرمند: سروژ بارسقیان
نوع نمایشگاه: نقاشی فردی
زمان: تا ۲۶خرداد
مکان: پلاس ۲
طیف تماشاگر: علاقه‌مندان به نقاشی انتزاعی
کلمات کلیدی: پویایی، موج و موسیقی

رویکرد نمایشگاه: نقاشی‌های این نمایشگاه مفهوم ارتعاش و حرکت را از طریق نمایش مسحورکننده نوارهای الوان بررسی می‌کند. ترکیب‌بندی‌های منتشر و مواج بارسقیان تجربه بصری پویایی را ارائه می‌دهد که در تضاد با مفهوم انتزاعی سکون است. هر ضربه قلم‌مو برای ایجاد حرکت که یادآور موسیقی است عمل و تلاش می‌کند با دادن شکلی عینی به امواج صوتی سرگردان، قلم‌موهای نقاشی و موسیقی را در هم بیامیزد.

نقل‌قول خبر

سطح نفوذ سینمای ایران در کشورهای منطقه بسیار کم است

محمد خزاعی، رئیس سازمان سینمایی در نشست مشترک با سخنگوی وزارت امور خارجه و سفرای ایران در ۷کشور: هنوز سینمای ما در دیپلماسی عمومی و فرهنگی جایگاه و شأنیت خودش را پیدا نکرده است. متأسفانه به دلایل مختلف سطح نفوذ سینمای ایران در کشورهای منطقه نسبت به سایر کشورها بسیار کم است که علت‌های مختلفی دارد و طبعا بخشی از این علت‌ها به عملکرد خودمان و بخشی دیگر به ساختار فرهنگی آن کشورها مربوط می‌شود. سفرا هم در این سال‌ها حوزه‌های اقتصادی و سیاسی را بر اولویت‌های فرهنگی ترجیح داده بودند.

اتهام سنگین، نفس سینما را گرفت

داریوش بابائیان، تهیه‌کننده سینما: از دهه۹۰ آدم‌هایی با پول‌های سنگین وارد سینما شدند. یکی از همین آدم‌ها از من خواست برای تولید یک فیلم نزدش بروم. وقتی به دفترش رفتم، دیدم آنجا از مرحوم کاسه‌ساز، آقای جواد شمقدری و حتی دوستان خودمان آقای حاتمی‌کیا فیلمنامه وجود دارد. گفتم خدایا اینجا چه خبر است؟ شما پیش از این با دوسه میلیارد تومان می‌توانستی یک فیلم عالی بسازی، اما وقتی پول‌های بیست‌سی‌میلیاردی آمد، دیگر اکثر دفاتر مثل هدایت فیلم و... نتوانستند کار کنند. /ایرنا

موسیقی

سرود باید به مسیر اول انقلاب بازگردد

محمدصادق حسینی، تهیه‌کننده «هماهنگ» گفت: سرود باید در مسیر رشد قرار گیرد و به همان مسیری که اوایل انقلاب داشت، بازگردد.
به گزارش تسنیم، به اعتقاد بسیاری از فعالان حوزه موسیقی، بی‌مهری به سرود در دهه‌های اخیر آن را به سمت کارهای سفارشی کشانده و این دست آثار با وجود بالا بودن کمیت، از کیفیت کافی برخوردار نیستند و مواردی مثل «سلام فرمانده» استثنا محسوب می‌شوند. به گفته حسینی، همین دغدغه باعث شد تا مؤسسه مأوا وابسته به سازمان هنری رسانه‌ای اوج، ۴سال پیش ایده ساخت مسابقه «هماهنگ» را اجرایی کند. او در این‌باره بیان کرد: برای نخستین‌بار ۴سال پیش طی جلسات متعدد به این نتیجه رسیدیم که باید سرود به جریان اصلی خود برگردد. همراه با فعالان این حوزه کنار یکدیگر جمع شدیم و از آن زمان ایده ساخت «هماهنگ» شکل گرفت و از شهریور ۱۴۰۰ وارد پیش‌تولید شدیم. حسینی تأکید کرد: یک سال کار تخصصی صورت گرفت و به ایده‌هایی رسیدیم که براساس آنها بتوان هم مردم را جذب برنامه کرد و هم محصولی ارائه داد که تبدیل به مرجع باشد. کاری که گروه برنامه‌ساز «هماهنگ» انجام داده، با یک برنامه‌ریزی چندساله رخ داده است. قبل از شروع کار، ۱/۵ مطالعه و از چند زاویه به این مسئله پرداخته شده است.

سینمای جهان

«توقف‌ناپذیر» متوقف شد

تولید فیلم «توقف‌ناپذیر» متوقف شد. به گزارش مهر به نقل از ددلاین، در نتیجه اعتصاب نویسندگان آمریکا تولید فیلم‌های بیشتری هر روز به تعویق می‌افتد. فیلم «توقف‌ناپذیر» از کمپانی آرتیستز اکوییتی نیز ازجمله این فیلم‌هاست. از نظر منطقی تولید این فیلم‌ها وقتی از سر گرفته می‌شود که اعتصاب به پایان برسد و خبرها حاکی از آن است که خود تجمع اعتصاب‌کنندگان مانع از فیلمبرداری در لس‌آنجلس می‌شود. با ورود به ماه دوم اعتصاب کریس کسنر از انجمن نویسندگان بر ضرورت همبستگی تأکید کرد و گفت حتی اگر کارگردان‌ها و بازیگران با تهیه‌کنندگان تلویزیون به توافق برسند، نویسندگان تا آخر کار می‌ایستند.
فیلمبرداری «توقف‌ناپذیر» از ۲هفته پیش در لس‌آنجلس شروع شده و مذاکره برای فروش آن به آمازون در جریان بود. در «توقف‌ناپذیر» که بن‌افلک و مت دیمون در کمپانی مشترکشان تهیه‌کننده‌اش هستند، جنیفر لوپز نقش‌آفرینی می‌کند. فیلم، داستان واقعی آنتونی رابلس، ورزشکار آمریکایی را تصویر می‌کند که با یک پا به دنیا آمد و قهرمان ملی مسابقات کشتی دانشگاه آریزونا شد.
وی در دوران تحصیل در دبیرستان، مسابقات کشتی را بدون شکست و در مجموع با امتیاز ۹۶ بر صفر به پایان برد. جرل جروم، بازیگر برنده جایزه امی در نقش رابلس بازی کرده است.
ویلیام گلدبرگ که تدوینگر چند فیلم بن افلک بوده، برای نخستین‌بار روی صندلی کارگردانی نشسته است. این فیلم نخستین همکاری سینمایی زوج لوپز - افلک و دومین فیلمی است که در کمپانی مشترک افلک-دیمون تولید و با اقتباس از کتاب خاطرات آنتونی رابلس به نام «توقف‌ناپذیر: از ضعف تا شکست‌ناپذیری» ساخته می‌شود.

با مردم
شماره تلفن ارتباطی با خوانندگان
۰۲۱۲۳۰۲۳۳۳۷

موانع پلاستیکی در طول جاده‌ها شبرنگ شوند

یک راننده کامیون هستم و به واسطه شغلم ناچارم شب‌ها در جاده‌های مختلف تردد کنم. بسیاری از مواقع شاهدم که موانع پلاستیکی کنار جاده‌ها و مسیرها که عموما هم قرمزرنگ هستند، هیچ علامت شبرنگی ندارند که رانندگان بتوانند آنها را تشخیص دهند. همین موضوع باعث می‌شود که با این موانع برخورد کنند که این برخورد منجر به انحراف از مسیر و تصادف خواهد شد. لازم است رنگ این موانع طوری طراحی شود که به خوبی در شب قابل رویت و تشخیص باشند.

محمدی از قزوین

بند مربوط به جوانی جمعیت به بخشنامه نقل و انتقال فرهنگیان بازگردد

قانون جوانی جمعیت به دستگاه‌های اجرایی ابلاغ و بر اجرای آن تأکید شده است. آموزش و پرورش نیز در این قانون مکلف به انجام وظایفی است. در بخشنامه نقل و انتقال فرهنگیان ۱۴۰۱-۱۴۰۰ بند ۴ مادرانی که دارای فرزند از تاریخ مشخصی باشند در لیست نقل و انتقال قرار گرفته و منتقل می‌شوند. متأسفانه این بند در نقل و انتقال ۱۴۰۲-۱۴۰۱ حذف شده است که خلاف قانون جوانی جمعیت و بندهای ۱۱۱۴ و ۱۰۰۵ قانون اساسی است. با توجه به شرایط بحرانی جمعیتی حذف این بند موجب کاهش تمایل فرهنگیان به فرزندآوری و ایجاد مشکلات متعدد خواهد شد. خواهشمند است که صدای ما فرهنگیان باشید.

کوثری از تهران

پیامک
ارسال پیام کوتاه خوانندگان
۰۲۱۲۳۰۲۳۹۱۶

لامپ‌های روشنایی معابر در شهرک قدس قم دائم روشن است

درحالی‌که در اکثر مناطق شهر قم و در تمام ساعات شبانه‌روز به دلایلی نظیر مدیریت مصرف بهینه، فرسودگی شبکه انتقال و... برق خانگی و صنعتی قطع می‌شود، در ساعات روز اکثر لامپ‌های تیرهای چراغ برق کوچه‌ها و معابر منطقه مسکونی بنده (شهرک قدس، هدایت ۱۹) به‌دلیل بی‌توجهی اداره برق روشن است و هزینه اسراف برق از جیب مردم تامین می‌شود. من به سهم خودم راضی نیستم و تقاضا می‌کنم این برق‌ها خاموش شوند.

جونقی از قم

با نانوایی‌هایی که گرانفروشی می‌کنند برخورد شود

یک نانوایی سنگکی حوالی خیابان میرداماد هر عدد نان سنگک را به قیمت ۱۰هزار تومان می‌فروشد. وقتی هم که نسبت به بالابودن این نرخ اعتراض می‌کنیم می‌گویند همین است که هست و اگر نمی‌خواهید خرید نکنید! جدا از حرف ناحق و نادرست گردانندگان این نانوایی، برای شخصی مثل من که هم سالمند هستم و نمی‌توانم مسیر طولانی را برای خرید نان بروم و هم یک بازنشسته با حقوق حداقل هستم این وضعیت عذاب‌آور شده است.
از مسئولان درخواست دارم تا با این قبیل تخلفات برخورد جدی و قانونی داشته باشند تا نرخ فروش نان که قوت غالب مردم است دلبخواهی نباشد.

مرادی از تهران

پیام
تلگرام با مردم @bamardom_hamshahri

میادین میوه و تره‌بار کارشان را یک ساعت زودتر شروع کنند

عده زیادی از مردم برای تهیه مایحتاجشان به میادین میوه و تره‌بار مراجعه می‌کنند. از طرفی فصل گرما هم شروع شده و بیرون‌آمدن از خانه برای خیلی از افراد خصوصا سالمندان بسیار مشکل است؛ به همین‌خاطر درخواست داریم تا این مراکز کارشان را یک ساعت زودتر شروع کنند تا مردم مجبور به بیرون‌آمدن از خانه در ساعات اوج گرما نباشند.

غریب‌نواز از تهران

کمربندی شهر ایلخچی در ارومیه تکمیل شود

شاهراه ابریشم که از استان آذربایجان غربی شروع می‌شود و تا شهر تهران ادامه دارد در مسیر خود از داخل شهر ایلخچی گذر می‌کند که این مسئله باعث ترافیک شدید شده و بعضی مواقع منجر به حوادث ناگوار رانندگی می‌شود. این در حالی است که از چند سال قبل کمربندی در دست ساخت این شهر به حال خود رها شده و زیرسازی‌های آن در حال تخریب است. از مسئولان وزارت راه و شهرسازی تقاضای رسیدگی و پاسخگویی داریم.

مرجان دوستی از تبریز

وزارت آموزش و پرورش به انتقادهای مردم و رسانه‌ها پاسخ دهد

چرا وقتی درباره مسائل و مشکلات فرهنگیان مطالبی در مطبوعات چاپ می‌شود، روابط‌عمومی وزارتخانه از رسیدگی و پاسخگویی به آنها خودداری می‌کند؟ در گذشته به محض چاپ کوتاه‌ترین پیام آموزشی و بلندترین یادداشت‌ها این وزارتخانه پاسخی به مردم می‌داد. به خواسته‌های مردمی که انتقادات سازنده دارند توجه شود.

علی اکبر از تهران

خانواده دختر جوان پس از ۸سال از قصاص قاتل گذشتند

بخشش به نفع ایتام

عامل جنایت در بازسازی صحنه قتل توضیح داد که روز حادثه چطور زن جوان را به قتل رساند

گزارش
الهه فراهانی
روزنامه‌نگار

خانواده دختری جوان که ۸سال قبل قربانی خشم مرد آشنایی شده بود، به شرط دریافت دیه از قصاص گذشتند تا این مبلغ را صرف کمک به ایتام و نیازمندان کنند.
به‌گزارش همشهری، تحقیقات در این پرونده جنایی، از عصر روز ۲۹بهمن سال ۹۴ شروع شد. آن روز کارگران شهرداری هنگام نظافت در خیابان کردستان جنوبی، چشمشان به یک کیسه زباله مشکی افتاد که نوارپیچ و بسته‌بندی شده بود. آنها به محض بازکردن آن با بخشی از جسد یک زن روبه‌رو شدند و با گزارش ماجرا به پلیس، تحقیقات تیم جنایی برای کشف معمای این جنایت شروع شد. کارآگاهان از روی ناخن‌های زن جوان که کاشته شده و طرح خاصی روی آن حک شده بود، به پرس و جو از چندین آرایشگاه زنانه پرداختند و توانستند آرایشگاهی که این طرح خاص را روی ناخن مقتول حک کرده بود، شناسایی کنند. به این ترتیب هویت مقتول شناسایی و مشخص شد که او دختری ۳۶ساله به نام سمانه است که خانواده‌اش گزارش ناپدید شدن او را به پلیس اعلام کرده بودند. کارآگاهان در ادامه به مرد آشنایی که سیروس نام داشت مشکوک شدند و او را به اداره پلیس احضار کردند. هرچند این مرد ۴۴ساله خود را بی‌گناه می‌دانست اما سرانجام در بازجویی‌ها راز این جنایت هولناکی که مرتکب شده بود را فاش کرد. او گفت که ۱۸سال پیش با سمانه آشنا شده و قصد ازدواج با او را داشته است اما هر بار که می‌خواستند به عقد هم درآیند شرایط مهیا نشده است.
سیروس ادامه داد: صبح روز حادثه با سمانه قرار گذاشتم که به خرید برویم. آن روز با هم به طباخی رفتیم و کله پاچه خوردیم. بعد از آن در خیابان‌ها گشت می‌زدیم و صحبت می‌کردیم که وقتی صحبت از گذشته شد، ناگهان بحثمان شد. چون اسم مادرم را که آوردم، او به مادرم فحش داد و من عصبی شدم. آنقدر عصبی شدم که همانطور که داخل ماشین بودیم، در گوشه‌ای توقف کردم، دستانم را روی دهان سمانه گذاشتم تا دیگر ادامه ندهد اما یک دفعه به‌خودم آمدم و دیدم صورتش کبود شده است.
وی گفت: پس از قتل خیلی ترسیده بودم و نمی‌دانستم باید چه کنم، به سمت آپارتمانی که در ایوانکی داشتم رفتم و او را به داخل خانه‌ام بردم و در آنجا برای آنکه جنازه را رها کنم و کسی مرا نبیند مجبور شدم دست و پایش را ببرم. من دست و پا را در یک نایلون و سر و تنش را در نایلون دیگری گذاشتم و بسته‌بندی کردم. پس از آن هردو نایلون را در سطل آشغال رها کردم اما نمی‌دانم چرا فقط یک نایلون پیدا شده است. این مرد پس از بازسازی صحنه جنایت، با قرار قانونی روانه زندان شد و مدتی بعد در دادگاه کیفری پای میز محاکمه رفت. در جلسه دادگاه پدر و مادر مقتول، خواستار قصاص قاتل دخترشان شدند و قضات در پایان جلسه حکم قصاص قاتل را صادر کردند. اگرچه عامل جنایت به حکم اعتراض کرد و پرونده به دیوان عالی کشور فرستاده شد اما قضات عالی رتبه مهر تأیید بر رأی زدند و پرونده برای انجام مقدمات اجرای آن به شعبه دوم اجرای احکام دادسرای جنایی تهران فرستاده شد.

نجات از قصاص

همه چیز مهیا بود تا عامل این جنایت پای چوبه دار برود و حکم قصاصش اجرا شود. از سوی دیگر به تیم صلح و سازش دادسرای جنایی تهران خبر رسید که مرد محکوم به قصاص در زندان رفتارهای مناسبی دارد و همه از او راضی هستند. او از جرمی که مرتکب شده به‌شدت پشیمان بود و می‌گفت عذاب وجدان رهایش نمی‌کند. او در جلسه صلح و سازش گفت: من در زندگی‌ام کوچک‌ترین خلافی نکرده‌ام. حتی لب به سیگار و قلیان هم نمی‌زنم. شاید باور نکنید اما در رانندگی هم حواسم بود تا خلاف نکنم و ۱۳سال بود که همه خلافی ماشین‌هایم صفر می‌شد. نمی‌دانم چه شد که دستانم به خون سمانه آلوده شد؛ من واقعا در آن سه ساعت خودم نبودم. اول از خدا بعد از خانواده سمانه و در آخر از خانواده خودم می‌خواهم که مرا ببخشند. تلاش‌ها برای نجات مرد محکوم به قصاص سرانجام نتیجه داد و اولیای دم به شرط دریافت دیه، قاتل را بخشیدند تا پول دیه را صرف امور خیریه کنند. آنها به‌خاطر آرامش روح دخترشان تصمیم گرفتند تا به ایتام و نیازمندان کمک کنند. به این ترتیب با بخشش اولیای دم، مرد اعدامی بعد از گذشت ۸سال از جنایت، از مجازات مرگ رهایی یافت.

کارشناسان پیش از این بارها درباره ایمنی ساختمان به مالکان اخطار داده بودند

۲۰ مغازه در آتش سهل‌انگاری

داخلی

بی‌توجهی به هشدارهای آتش‌نشانی بار دیگر حادثه‌ساز شد و در جریان آتش‌سوزی در انبار چسب و تینر، ۲۰مغازه در آتش سوخت.
به گزارش همشهری، ساعت ۹:۳۷ صبح دیروز (سه‌شنبه) به آتش‌نشانی تهران خبر رسید که ساختمانی واقع در بازار تهران، در محدوده بازار سیدولی دچار آتش‌سوزی شده است. در همان دقایق اولیه آتش‌نشانان از ۵ایستگاه خود را به محل حادثه رساندند و عملیات آغاز شد. محل حادثه ساختمانی ۳طبقه و قدیمی بود که در آنجا مغازه‌های مختلفی وجود داشت که اغلب محل نگهداری چسب و تینر بود. همین موضوع بر وسعت حادثه افزوده بود و شعله‌های آتش از این ساختمان زبانه می‌کشید و در حال سرایت به ساختمان مجاور بود.
سیدجلال ملکی، سخنگوی آتش‌نشانی تهران درباره این عملیات سخت و نفس‌گیر گفت: به‌دلیل گستردگی حادثه، آتش‌نشانان ۶ایستگاه دیگر نیز به محل اعزام شده و در مجموع همکارانم از ۱۱ایستگاه مشغول اطفای حریق شدند. در همین حال خودروی تنفسی، تانکرهای پشتیبانی آب و کف نیز در محل حضور داشتند.

عکس‌ها: همشهری/علیرضا علیمامسی و امیر رستمی

او در ادامه گفت: محل حادثه که مملو از چسب و مواداولیه تولید چسب به‌خصوص تینر بود و حدود ۱۵ تا ۲۰مغازه به وسعت حدود هزار مترمربع و دارای سقف شیروانی کاملا شعله ور شده و آتش به بخش‌هایی از پاساژ مجاور هم سرایت کرده بود، با این حال همکارانم در همان لحظات اولیه آتش‌سوزی را کنترل و از گسترش آن جلوگیری کردند. با این حال خاموش کردن آتش کار دشواری بود که ساعت‌ها طول کشید.
ملکی در ادامه گفت: تا عصر سه‌شنبه (دیروز) آتش‌سوزی در ۲ طبقه بالایی ساختمان به‌طور کامل خاموش شد اما به‌دلیل وجود مقدار زیادی اجناس قابل اشتعال و اینکه این ساختمان فقط یک راه پله به زیرزمین دارد، آنجا همچنان شعله‌ور بود و همکارانم با احتیاط مشغول خاموش کردن آتش بودند.
او درباره وضعیت ایمنی این ساختمان نیز گفت: این ساختمان پیش از این ۵-۴مرتبه توسط کارشناسان مورد بازدید قرار گرفته و مسئولان آنجا اخطار دریافت کرده بودند اما از شیوه سیم‌کشی برق و وضعیت داخلی آنجا مشخص است که به این اخطارها هیچ ترتیب اثری داده نشده و در نهایت این حادثه اتفاق افتاد.
از سوی دیگر معاون سازمان اورژانس کشور از سوختگی ۵۰ تا ۷۰درصدی ۳نفر در این حادثه خبر داد. بابک یکتاپرست در این‌باره گفت: حریق انبار چسب ۳مصدوم داشت که سوختگی آنها بین ۵۰ تا ۷۰درصد است و تیم اورژانس تهران از دقایق اولیه حادثه تا آخرین لحظات در محل حضور داشتند.

مجسمه ۳۰۰کیلویی جان کیارش را گرفت

رویداد

سقوط مجسمه ۳۰۰کیلویی در پارک شهدای گمنام شهرستان اراک باعث مرگ پسربچه‌ای ۱۱ساله به نام کیارش شد. به‌دنبال این حادثه شهردار اراک رئیس سازمان سیمامنظر را برکنار کرد و وعده پیگیری جدی این حادثه را داد.
به گزارش همشهری، حدود ساعت ۲۳دوشنبه بود که حادثه هولناکی در پارک شهدای گمنام شهرستان اراک رخ داد. از مدتی قبل تعدادی تندیس و مجسمه به این پارک منتقل شده و در بخشی از پارک قرار داده شده بود که به‌گفته اهالی منطقه، مجسمه‌ها به جایی متصل و محکم نشده بودند و حتی مدتی قبل یکی از آنها روی زمین افتاده بود. با این حال مجسمه‌ها همچنان در این پارک باقی بود تا اینکه حوالی ساعت ۲۳دوشنبه، زمانی که پسربچه ۱۱ساله‌ای به نام کیارش به یکی از آنها نزدیک شده بود، ناگهان مجسمه روی او سقوط کرد. این حادثه در چشم بر هم زدنی رخ داد و پسربچه بی‌گناه بی‌آنکه فرصت فرار داشته باشد، زیر مجسمه ۳۰۰کیلویی گرفتار شد. خانواده‌اش که شاهد این حادثه بودند وحشتزده به کمکش رفتند. آنها همزمان اورژانس را خبر کردند اما به‌گفته بهروز ایران‌نژاد، رئیس اورژانس استان مرکزی، سقوط مجسمه موجب ایجاد صدمات جدی به نوجوان ۱۱ساله شده بود. به محض حضور امدادگران در محل حادثه، عملیات احیای قلبی و ریوی توسط کارشناسان فوریت‌های پزشکی انجام و مصدوم به نزدیک‌ترین مرکز درمانی منتقل شد، اما متأسفانه به‌دلیل شدت جراحات جانش را از دست داد.
خبر مرگ کیارش، خانواده‌اش را شوکه کرد. او تنها پسر خانواده بود و پدر و مادرش مرگ او را باور نداشتند. همزمان با این حادثه، دادستان اراک از تشکیل پرونده قضایی خبر داد و گفت: پس از حادثه پرونده‌ای در این باره تشکیل شده و قرار است کارشناسان با بررسی ابعاد مختلف حادثه، مقصران را شناسایی و معرفی کنند. به‌گفته دادستان اراک، پس از بررسی‌های کارشناسی مسببان این اتفاق تلخ باید پاسخگو باشند.
در همین حال شهردار اراک نیز طی حکمی، رئیس سازمان پارک‌ها و سیمامنظر شهری را برکنار کرد و از برخورد با مسببان این حادثه تلخ خبر داد. وی گفت: در حادثه دوشنبه شب پارک شهدای گمنام اراک یکی از المان‌ها سقوط کرد و منجر به درگذشت این عزیز شد.
وی افزود: به محض اطلاع از این حادثه، کمیته‌ای در شهرداری اراک مأمور بررسی موارد ایمنی و حدود تقصیر و افرادی که باعث این اتفاق دردناک شده‌اند، شده و همزمان فرایند رسیدگی حقوقی این موضوع نیز از مجموعه دادسرا در دست پیگیری است و با افرادی که قصور یا تقصیری در این حادثه داشته باشند، به‌صورت جدی برخورد قانونی خواهد شد. کریمی تصریح کرد: این المان از جایی دیگر حمل و به پارک شهدای گمنام منتقل شده بود که با ارتفاع بیش از ۱۷۰سانت و وزن ۳۰۰کیلو به هر دلیلی سقوط کرده، که کارشناسان در حال بررسی هستند.

مرگ دختر و پسر جوان در خودرو

تحقیقات پلیس برای رازگشایی از مرگ دختر و پسر جوانی که اجسادشان داخل خودرویی در پارکینگ کشف شده، آغاز شده است. به گزارش همشهری، ظهر دوشنبه به قاضی امیرحسین علیمردان بازپرس جنایی تهران خبر رسید که دختر و پسری جوان به طرز مشکوکی جان باخته‌اند. اجساد آنها داخل خودرویی در پارکینگ ساختمانی در حوالی جنوب تهران کشف شده بود. بررسی‌ها نشان می‌داد که پسر جوان به مشروبات الکلی اعتیاد داشته و در اطراف اجساد هم مشروبات الکلی کشف شدو به‌نظر می‌رسید مرگ آنها به‌دلیل مسمومیت با الکل است. با وجود این، تحقیقات برای کشف راز مرگ آنها آغاز شده است.

کوتاه از حادثه

سرنوشت تلخ پاراگلایدرسوار گمشده

عملیات جست‌وجو برای یافتن پاراگلایدرسواری که پس از پرواز در ارتفاعات دماوند به طرز عجیبی ناپدید شده بود پس از ۳شبانه روز تلاش به کشف پیکر بی‌جان او در یکی از یخچال‌های دماوند منجر شد.
به گزارش همشهری، ظهر روز شنبه ۱۳خردادماه، ۳پاراگلایدر سوار که برای پرواز به سایت پروازی امامزاده هاشم رفته بودند با وجود هشدارهای هواشناسی پرواز کردند. هر سه خلبان افراد با تجربه‌ای بودند اما باد شدیدی که می‌وزید کار را برای آنها دشوار کرده بود. قرار بود آنها پس از پرواز در پیست آبسرد یا منطقه مشاء فرود بیایند. ساعتی بعد ۲نفر از پاراگلایدرسواران به‌دلیل باد شدید و شرایط نامساعد جوی در منطقه‌ای دورتر از محل مورد نظر فرود آمدند اما از سومین نفر خبری نبود. او پیش از پرواز شارژ موبایلش تمام‌شده و از طرفی باتری دستگاه جی پی اس وی نیز به اتمام رسیده و هیچ ردی از او وجود نداشت.

عملیات جست‌وجو

خاموش شدن موبایل و دستگاه جی پی اس این خلبان کار را برای یافتن او دشوار کرده بود. در این شرایط امدادگران هلال احمر با کمک نیروهای مردمی، آفرودسواران و سایر نیروهای امدادی باید منطقه‌ای به وسعت ۳۰کیلومترمربع را جست‌وجو می‌کردند. این مناطق شامل جنگل و کوه‌هایی

تا ارتفاع ۳هزار متر بود. حتی بالگرد هلال احمر نیز بر فراز منطقه به پرواز درآمد اما هیچ نشانه‌ای از فرد گمشده پیدا نشد. در این بین هر نشانه‌ای از خلبان مفقود شده که اعلام می‌شد، تیم‌های واکنش سریع به این مناطق اعزام می‌شدند اما هیچ‌کدام نتوانست به یافتن او منجر شود.
بیش از ۳شبانه روز از مفقودشدن این خلبان می‌گذشت تا اینکه در ساعات اولیه بامداد دیروز (سه‌شنبه) یک کوهنورد نزد امدادگران رفت و با اعلام مشخصات خلبان گمشده گفت که او را از دور در ارتفاعات پر از برف و یخ دماوند دیده است. همین اطلاعات کافی بود تا تیم واکنش سریع شبانه راهی این محل شود. آنها بعد از طی کردن مسافتی طولانی به آنجا که روی تیغه کوه قرار داشت رسیدند و پیکر بی‌جان خلبان گمشده را پیدا کردند. شواهد نشان می‌داد که او بر اثر باد شدید به صخره‌ها کوبیده شده و به‌احتمال زیاد در همان ساعات اولیه جانش را از دست داده است. با کشف پیکر این خلبان، به‌دلیل اینکه امکان حضور بالگرد در آنجا وجود نداشت عملیات انتقال پیکر او برنامه‌ریزی شد و چندین گروه راهی محل حادثه شده و با استفاده از تجهیزات مخصوص و پس از ساعت‌ها تلاش موفق شدند پیکر خلبان جان‌باخته را از منطقه‌ای که شیبی در حدود ۹۰درجه داشت به پایین منتقل و ظهر دیروز او را به پزشکی قانونی تحویل دهند.
مرتضی مرادی‌پور، معاون عملیات سازمان امداد و نجات هلال احمر که فرماندهی عملیات جست‌وجو را برعهده داشت در این‌باره به همشهری گفت: نیروهای هلال احمر برای نجات این فرد از جان مایه گذاشتند اما متأسفانه رعایت نکردن نکات ایمنی و بی‌توجهی به هشدارها باعث وقوع این حادثه تلخ شد.

فرار هولناک زن جوان از دست سارق آزارگر

زن جوان برای فرار از دست راننده گروگانگیر که با تهدید، اموال وی را به سرقت برده و نیت شومی در سر داشت، در فرصتی مناسب در ماشین را باز و خودش را به بیرون پرتاب کرد.
به گزارش همشهری، چند روز قبل رانندگانی که از اتوبانی در تهران عبور می‌کردند، چشمشان به صحنه هولناکی افتاد؛ زن جوانی در یک خودروی ۲۰۶را که در حال حرکت بود باز کرد و ناگهان خودش را بیرون انداخت.
وی در این حادثه زخمی شد و با کمک شاهدان به بیمارستان انتقال یافت. این در حالی بود که راننده خودروی ۲۰۶ از صحنه گریخت. زن جوان پس از بهبود، از راننده ۲۰۶ شکایت کرد و گفت: من به‌عنوان مسافر سوار ماشین وی شده بودم اما در بین راه متوجه رفتارهای عجیب او شدم. برای همین از او خواستم توقف کند، اما وی با چاقو مرا تهدید کرد و کیف و طلاهایم را گرفت و به راهش ادامه داد. او تصمیم داشت از تهران خارج شود و معلوم نبود که چه سرنوشتی در انتظارم است، برای همین وقتی حواسش برای لحظه‌ای پرت شد، قفل در را باز کرده و خودم را به بیرون از ماشین پرت کردم. پس از این ماجرا هرچند در بیمارستان بستری شدم اما خطر از بیخ گوشم گذشت و زنده ماندم.
با این شکایت، مأموران تحقیقات خود را آغاز کردند و پس از بررسی تصاویر دوربین‌های مداربسته، شماره پلاک خودروی متهم را به‌دست آورده و او را دستگیر کردند. وی دیروز وقتی پیش روی قاضی غلامحسین صادق زاده، بازپرس شعبه هفتم دادسرای جنایی تهران قرار گرفت به ربودن زن جوان، سرقت و آزار او اعتراف کرد اما ادعای عجیبی به زبان آورد.
وی گفت: من معتاد به شیشه و قرص‌های روانگردان هستم. معمولا دچار توهمات عجیب می‌شوم و این اواخر روح یک زن را مقابلم می‌دیدم که قصد کشتن مرا داشت. آن روز وقتی زن جوان به‌عنوان مسافر سوار ماشینم شد تعجب کردم. او شباهت زیادی به روحی داشت که مدام می‌دیدم و اذیتم می‌کرد. به‌دلیل مصرف شیشه و قرص روانگردان، دچار توهم شده بودم و فکر می‌کردم زن جوان قصد آسیب رساندن به من را دارد برای همین می‌خواستم از او انتقام بگیرم اما وی ناگهان از ماشین بیرون پرید و من از ترس فرار کردم.
متهم پس از این ادعای عجیب با قرار قانونی بازداشت شد. تحقیقات از او ادامه دارد.

تسلیت
مدیریت محترم امور مالی شرکت پترو پالایش مکران
جناب آقای سجاد موذن
درگذشت برادر گرامیتان را تسلیت عرض نموده، از خداوند متعال برای آن عزیز از دست رفته عفو و مغفرت و برای شما و سایر بازماندگان صبر و شکیبایی مسئلت داریم.
از طرف شرکت دژنمای نمین

مناقصه عمومی یک مرحله ای
شماره ۱۴۰۲/۰۸
شماره سیستمی ستاد ۲۰۰۲۱۰۱۳۹۷۰۰۰۰۰۳
سازمان فناوری اطلاعات و ارتباطات شهرداری تهران
tmicto.tehran.ir
سازمان فناوری اطلاعات و ارتباطات شهرداری تهران
در نظر دارد نسبت به خرید لایسنس Kaspersky Endpoint Security از طریق مناقصه عمومی اقدام کند. جهت کسب اطلاعات بیشتر و دریافت اسناد مناقصه می‌توانید به نشانی الکترونیکی www.setadiran.ir مراجعه نمایید.

جهان‌نما

انفجار سد «کاخوفکا» در جنوب اوکراین

سد بزرگ «کاخوفکا» متعلق به دوره شوروی سابق در بخش تحت کنترل روسیه در جنوب اوکراین منفجر شده و باعث ایجاد سیلاب در سراسر منطقه جنگی شده است. به گزارش رویترز، هر دوطرف روسیه و اوکراین، دیگری را مقصر تخریب این سد که آن را اقدام تروریستی خوانده‌اند، معرفی می کنند. این سد مهم روی رودخانه دنیپرو، آبراه اصلی که از جنوب شرقی اوکراین می گذرد، قرار دارد و چند منطقه مسکونی و شهر در پایین آن قرار دارد از جمله خرسون، شهری که قبل از آغاز جنگ ۳۰۰هزار نفر جمعیت داشت. به گفته تحلیلگران، سیلاب ناشی از این تخریب، پتانسیل ایجاد ویرانی بزرگ حوالی شهر خرسون و سایر مناطق پرجمعیت در امتداد رودخانه دنیپرو را دارد. این سد یک زیرساخت حیاتی است که حدود ۱۸کیلومترمکعب آب در مخزن کاخوفکا تقریبا برابر دریاچه نمک بزرگ در ایالت یوتا آمریکا را در خود جای داده است.

مخالفت مصری‌ها با عادی‌سازی روابط با تل آویو

همزمان با افشای جزئیات جدید از کشته شدن ۳نظامی صهیونیست در مرز مصر، هشتگ «سلیمان خاطر جدید» و مخالفت با سازش مصر با رژیم‌صهیونیستی، در شبکه‌های اجتماعی ترند شد. اوایل هفته جاری ۳نظامی رژیم‌صهیونیستی توسط یک سرباز مصری کشته شدند و یک تن زخمی شد که واکنش «بنیامین نتانیاهو» نخست‌وزیر رژیم‌صهیونیستی را در پی داشت. گفته شده، سرباز مصری با اسلحه کلاشنیکف قدیمی، چاقو و یک جلد قرآن از گذرگاه ویژه وارد فلسطین اشغالی شده است. به گزارش «القدس العربی» همزمان با وقوع این حادثه، هشتگ «سرباز مصری» در صدر هشتگ مصری‌ها قرار گرفت و مصری‌ها حوادث مشابهی که سربازان مصری پیش‌تر رقم زده بودند را یادآوری کردند از جمله اقدام «سلیمان خاطر» در سال ۱۹۸۳ که ۷صهیونیست را به قتل رساند. با وجود آنکه مسئولان اسم و زادگاه این سرباز مصری را اعلام نکردند اما مصری‌ها از او به‌عنوان قهرمان گذرگاه العوجه و سلیمان خاطر جدید یاد کرده‌اند.

دیدار ولیعهد سعودی و مادورو در جده

«محمد بن سلمان» ولیعهد عربستان سعودی و «نیکلاس مادورو» رئیس‌جمهور ونزوئلا، در جده با یکدیگر دیدار کردند. به گزارش خبرگزاری واس، در این دیدار که در کاخ «السلام» در جده برگزار شد شماری از مقام‌های ارشد عربستانی از جمله «عبدالعزیز بن‌سلمان» وزیر انرژی، «فیصل بن فرحان» وزیر خارجه، «مساعد بن محمد العیبان» مشاور امنیت ملی و «خالد بن علی الحمیدان» رئیس سازمان اطلاعات عربستان سعودی حضور داشته‌اند. در طرف مقابل نیز «ایبان ادواردو» وزیر خارجه، «پدرو رافائل» وزیر نفت، «فردی نانز» معاون رئیس‌جمهور در امور ارتباطات، فرهنگ و گردشگری و وزیر ارتباطات و فناوری اطلاعات، «جورجی الیسر» رئیس دفتر ریاست‌جمهوری، «داوید بیلاسکس» سفیر ونزوئلا در ریاض، «سیلیا فلوریس» همسر و «نیکولاس ارنستو مادورو» پسر مادورو، رئیس‌جمهور ونزوئلا را در این سفر همراهی کردند. تیم مطبوعاتی ریاست‌جمهوری ونزوئلا در آستانه سفر به عربستان، اعلام کرده بود که تقویت ائتلاف سیاسی و دیپلماتیک و انرژی در دستور کار هیأت ریاست‌جمهوری قرار دارد.

تداوم افت ارزش پول ملی ترکیه

کاهش ارزش لیر ترکیه که از زمان زلزله ۱۶بهمن‌ماه سال گذشته آغاز شده، در ایام انتخابات تشدید شد و پس از اعلام ترکیب کابینه جدید دولت به اوج خود رسیده است. داده‌های اقتصادی نشان می‌دهد در زمان وقوع زلزله ترکیه در ۴ماه قبل، قیمت برابری هر دلار آمریکا ۱۸.۸۲ لیر بود ولی با کاهش ارزش لیر به‌خصوص در روزهای اخیر، هم‌اکنون ارزش هر دلار به ۲۱.۴۴ لیر رسیده است. روزنامه قرار ترکیه کاهش نرخ بهره بانکی تا حد ۸.۵ درصد را از عوامل تشدید ارزش پول ملی ترکیه عنوان کرده و نوشته است که ناظران به آغاز سیاست‌های اقتصادی «محمد شیمشک» وزیر جدید دارایی و خزانه‌داری، چشم دوخته‌اند و بر بازگشت تعادل و ثبات به بازار امیدوار هستند. افزایش نرخ ارزهای خارجی و رشد نرخ تورم در ترکیه موجب بروز بحران جدی در اقتصاد شد به‌طوری که در نیمه پاییز، نرخ تورم به بالای ۸۵ درصد رسید.

خطر آزمایشگاه‌های آمریکایی در اوکراین

یکی از دلایل نگرانی آمریکا از سقوط اوکراین، افتادن آزمایشگاه‌های بیولوژیک به‌دست نیروهای روسیه است

گزارش ۱

رضا عمویی
روزنامه‌نگار

حدود یک سال پس از آنکه مقامات روسی در اظهاراتی مدعی شدند که آمریکا در اوکراین دارای آزمایشگاه‌های متعدد بیولوژیک است، به تازگی یک سیاستمدار آمریکایی نیز وجود آزمایشگاه‌های بیولوژیک آمریکا در اوکراین را تأیید کرده است. «رابرت کندی» که نامزد انتخابات ریاست‌جمهوری ۲۰۲۴ آمریکا از حزب دمکرات به شمار می‌رود، در گفت‌وگوی توییتری خود با تاجر آمریکایی ایلان ماسک اعلام کرد که آزمایشگاه‌های بیولوژیک آمریکا در سراسر جهان از جمله اوکراین بنا شده و در حال توسعه انواع تسلیحات بیولوژیکی‌اند. از زمان آغاز جنگ اوکراین، مقامات روسی بارها از وجود آزمایشگاه‌های بیولوژیک آمریکا در اوکراین خبر داده بودند. حدود یک‌ماه پیش نیز وبگاه «فرست پست» به نقل از وزارت دفاع روسیه اعلام کرد که ایالات متحده به‌صورت محرمانه برنامه آزمایشگاه‌های زیستی جنجال برانگیز خود را مجدداً در اوکراین از سرگرفته و اکنون روی ساخت تأسیسات مخفی جدید و آموزش پرسنل متمرکز شده است. طبق گزارش وزارت دفاع روسیه، ژنرال «ایگور کریلوف» فرمانده نیروهای دفاع هسته‌ای، بیولوژیکی و شیمیایی روسیه، مجموعه جدیدی از اسناد مرتبط با برنامه‌های بیولوژیکی با بودجه آمریکا در اوکراین را در جریان یک کنفرانس خبری ارائه کرد.

در آبان‌ماه سال گذشته نیز نشست شورای امنیت سازمان ملل پس از خواست روسیه مبنی بر تحقیق درباره آزمایشگاه‌های بیولوژیکی اوکراین تشکیل شد و در آن نشست مسکو خواستار تحقیق در این زمینه شد اما آمریکا، دولت پوتین را متهم به ارائه اطلاعات نادرست کرد و ادعاهایش را ساختگی خواند. نمایندگی روسیه در سازمان ملل در آن نشست هشدار داد که سازمان ملل باید به آزمایشگاه‌های بیولوژیکی در اوکراین توجه کند و نسبت به آنها حساسیت ویژه‌ای داشته باشد، اما انجام این تحقیقات با کارشکنی آمریکا در شورای امنیت تاکنون به نتیجه نرسیده است.

تأیید وجود آزمایشگاه‌های بیولوژیک

وجود اتهامات مکرر علیه آمریکا درباره وجود آزمایشگاه‌های بیولوژیک سبب شد تا وزارت خارجه آمریکا در شهریورماه سال گذشته وجود چنین آزمایشگاه‌هایی را تأیید کند، هرچند واشنگتن مدعی شد این آزمایشگاه‌ها مصارف صلح‌آمیز دارند. وزارت خارجه آمریکا در بیانیه‌ای که در این ارتباط در تابستان گذشته منتشر کرد، گفت: «این برنامه بخشی از برنامه همکاری‌محور وزارت دفاع آمریکا برای کاهش تهدیدهاست و این شراکت‌ها صرفاً برای اهداف صلح‌آمیز هستند و هیچ ارتباطی با ساخت تسلیحات ندارند.» همچنین گزارش «گلوبال تایمز» نیز که در مارس ۲۰۲۲ منتشر شده، حاکی از آن است که آمریکا حداقل ۵ هزار و ۶۲۹قرارداد در مورد آزمایشگاه‌های بیولوژیکی خارج از مرزهای خود منعقد کرده است. اگرچه سران آمریکا نیز پیش‌تر تأیید کرده بودند که این کشور ۳۳۶آزمایشگاه بیولوژیکی در ۳۰کشور جهان ازجمله ۲۶آزمایشگاه در اوکراین دارد، با این حال، این قراردادها نشان می‌دهد آمریکا با ۴۹کشور قرارداد امضا کرده؛ موضوعی که بسیار فراتر از اعتراف‌هاست.

هزینه ۲۰۰میلیون دلاری

در گزارش دیگری نیز که گلوبال تایمز منتشر کرده، گفته شده است که ده‌ها آزمایشگاه بیولوژیکی در اوکراین به دستور وزارت دفاع آمریکا راه‌اندازی شده است. براساس این گزارش، آمریکا بیش از ۲۰۰میلیون دلار در زمینه فعالیت‌های آزمایشگاهی هزینه کرده است و هدف از انجام این تحقیقات ایجاد مکانیسم‌هایی برای گسترش مخفیانه پاتوژن‌های ویروسی کشنده است. همچنین براساس گزارش رسانه روسی تاس، مقامات روسیه تأیید کرده‌اند که ارتش این کشور بیش از ۳۰آزمایشگاه بیولوژیکی وابسته به آمریکا را تاکنون در اوکراین کشف کرده‌اند که در آنها اقلام مربوطه به آثار طاعون، سیاه زخم و سایر عوامل بیماری زا پیدا شده، هرچند ارتش روسیه این اقلام را نابود کرده است. «ژائو لیجیان»، سخنگوی وزارت خارجه چین نیز پیش‌تر اعلام کرده بود درحالی که آمریکا سال‌هاست دیگر کشورها را به عدم‌پایبندی به کنوانسیون تسلیحات بیولوژیک متهم می کند، اما به طرز عجیبی واشنگتن با ایجاد مکانیسم‌های راستی آزمایی در این کنوانسیون مخالفت می کند.

۳۳۶آزمایشگاه بیولوژیک در آفریقا و اروپای شرقی

روزنامه گاردین انگلیس نیز در گزارشی وجود آزمایشگاه‌های بیولوژیک آمریکا در اوکراین را تأیید کرده و گفته است که اوکراین بابت وجود این آزمایشگاه‌ها از آمریکا بودجه دریافت می کند. «ویکتوریا نولند»، معاون وزیر خارجه آمریکا پیش‌تر درباره آزمایشگاه‌های بیولوژیک آمریکا در اوکراین در جریان نشست استماع کنگره در تابستان سال گذشته گفته بود: «اوکراین دارای امکانات تحقیقاتی بیولوژیکی است و ما در حال کار با اوکراینی‌ها هستیم تا از افتادن هر یک از این آزمایشگاه‌های تحقیقاتی به‌دست نیروهای روسی جلوگیری کنیم.» براین اساس به‌نظر می‌رسد یکی از دلایل نگرانی آمریکا از سقوط اوکراین، افتادن آزمایشگاه‌های بیولوژیک به‌دست نیروهای روسیه است. همچنین تاکنون در چند مقطع، دولت روسیه اسنادی از وجود آزمایشگاه‌های بیولوژیک آمریکا در اوکراین را به‌صورت علنی منتشر کرده است، ازجمله در خردادماه سال گذشته، «ولادیمیر یرماکوف»، مدیر دپارتمان منع اشاعه و کنترل تسلیحات وزارت خارجه روسیه اسناد آزمایشگاه‌های بیولوژیک آمریکا در اوکراین را علنی کرد. وبگاه «چاینا دیلی» نیز در مطلبی به گزارش ارائه شده توسط آمریکا به نشست کنوانسیون سلاح‌های بیولوژیکی (BWC) در نوامبر ۲۰۲۱، اشاره می کند که در آن گفته شده بود وزارت دفاع آمریکا به تنهایی تا آن زمان از ۳۳۶آزمایشگاه بیولوژیک در آفریقا و اروپای شرقی حمایت کرده است.

دخالت‌های سفیر آمریکا در امور داخلی عراق و تهدید شخصیت‌های عراقی، واکنش قاطع گروه‌های مقاومت را در پی داشت

خط‌ونشان گروه‌های مقاومت عراق برای آمریکا

گزارش ۲

دخالت‌های آمریکا در امور داخلی عراق با تهدید شخصیت‌های عراقی از سوی سفیر این کشور در بغداد وارد مرحله جدیدی شده و خشم گروه‌های مقاومت را برانگیخته است. در تازه‌ترین تحول، سفیر آمریکا در بغداد به اطلاع برخی شخصیت‌های سیاسی عراقی رسانده که شاید واشنگتن بعضی رهبران مقاومت عراق را هدف قرار دهد.

به‌گزارش صابرین نیوز «الینا رومانسکی» سفیر آمریکا در عراق به برخی طرف‌های سیاسی اعلام کرده که واشنگتن ممکن است رهبران گروه‌های عراقی و در رأس آنها شیخ «اکرم‌الکعبی» دبیرکل مقاومت اسلامی نُجَباء را به‌خاطر حمله به منافع آمریکا هدف قرار دهد.

اعتراض به دخالت در امور داخلی عراق

پیش‌تر نیز شبکه العالم گزارش داده بود: مداخلات گسترده سفیر آمریکا در عراق و به‌طور خاص مداخله او در تصویب بودجه دولت، بسیاری از فراکسیون‌های پارلمانی عراق را واداشته تا نارضایتی خود را در این زمینه اعلام کنند و از دولت بخواهند برای پایان دادن به اقدامات غیردیپلماتیک سفیر آمریکا به‌سرعت وارد عمل شود. «صباح‌العکیلی» تحلیلگر سیاسی عراق به شبکه العالم گفته: «سفیر آمریکا در عراق بیش از ۴۰ دیدار در ۶ماه داشته است. این نشان می‌دهد که او یادآور نماینده عالی انگلیس در دوره پادشاهی است که در زمینه همه مسائل حکومت عراق، مداخله می کرد. به‌نظرم این اقدامات برای وجهه حکومت عراق بد و به منزله نقض حاکمیت عراق و حتی زیر پا گذاشتن قوانین بین‌المللی درباره وظیفه یک سفیر در کشوری دیگر است. به‌نظرم اکنون باید وزیر خارجه با ایفای نقش، وی را احضار کند و به او تذکر دهد که فعالیت وی در چه حد باید باشد.»

هشدار گروه مقاومت اصحاب‌الکهف

تهدید فوق پس از آن صورت گرفت که دبیرکل نُجَباء آشکارا اعلام کرد که به سفیر آمریکا اجازه نمی‌دهد در قامت وکیل‌ووصی عراق رفتار کند. این تهدید شیخ‌اکرم‌الکعبی پس از آن بود که رومانسکی در مصاحبه‌ای مدعی شده بود که آمریکایی‌ها هرگز منطقه غرب آسیا را ترک نخواهند کرد. این مقام آمریکایی در مصاحبه با شبکه اسکای‌نیوز در اظهاراتی غیردیپلماتیک مدعی شده بود که مردم عراق گروه مقاومت الحشدالشعبی را نمی‌خواهند. رومانسکی در حالی از این گروه مقاومت-که زیرنظر نخست‌وزیر و به شکل یک نیروی رسمی در عراق فعالیت می کند-به عنوان «میلیشیا» یاد کرده که حشدالشعبی در جریان مبارزه با گروه‌های تروریستی به‌ویژه داعش در عراق نقش بسیار پررنگی داشته‌است. سخنان الینا رومانسکی با واکنش شدید گروه‌های مقاومت و رهبران سیاسی عراقی مواجه شد. ازجمله گروه مقاومت موسوم به اصحاب‌الکهف عراق به آمریکا هشدار داد درصورت ارتکاب چنین جنایتی، باید منتظر کشته‌های فراوان در میان نظامیانش باشد. این گروه با بیان اینکه هرکس بخواهد از آمریکا حمایت کند شکست می‌خورد، تأکید کرد آمریکا در هراس و وحشت است و پایگاه‌های آن از عراق تا سوریه دیگر امنیت ندارد. در بیانیه این گروه تأکید شده گزند وارد کردن به هر فرمانده جهادی، عملیات اخراج آمریکایی‌ها را از منطقه شتاب می‌بخشد و تعداد کشته‌های آمریکا حین عملیات اخراج بسیار بالا خواهد بود. در این بیانیه آمده است که مقاومت اسلامی شیعیان در عراق این‌بار آماده اقدامات کاملا متفاوتی است.

نقل‌قول

به پیروزی ایمان دارم

راشد الغنوشی، رهبر جنبش النهضه

تونس: ۵۰ روز است که از بازداشت ظالمانه و خودسرانه من می گذرد. از همه مبارزان می‌خواهم که در مقابله با استبداد و کودتا با آرامش و تدبیر برخورد کنند. همه مبارزان مطمئن باشند که حال من خوب است و به پیروزی ایمان کامل دارم. (خبرگزاری الجزیره)

اقدام تحریک آمیز آمریکا را بی‌پاسخ نمی‌گذاریم

وانگ ون بین، سخنگوی وزات امورخارجه

چین: واقعیت این است که اقدامات تحریک آمیز ابتدا از سوی آمریکا انجام می‌شود و چین واکنشی مطابق با قوانین مرتبط به این موضوع نشان داده است. پکن اقدامات تحریک آمیز آمریکا را بی‌پاسخ نمی‌گذارد. (خبرگزاری رویترز)

آمریکا از بازماندگان داعش و القاعده حمایت می‌کند

سرگئی لاوروف، وزیر امورخارجه روسیه:

به‌طور قطع مشخص است که آمریکا از نیروهای بازمانده داعش، القاعده و دیگر گروه‌های تروریستی وابسته به آنها حمایت می‌کند. هدف این است که اجازه ندهند افغانستان آرام شود. این به نفع آمریکا است که برخی اقدامات بی‌ثبات‌کننده دائماً در منطقه اتفاق می‌افتد. (خبرگزاری اسپوتنیک)

خبر

درخواست مجازات عاملان شهادت کودک فلسطینی

«تور وینسلند» هماهنگ‌کننده ویژه سازمان ملل متحد در روند صلح خاورمیانه، مجازات مقامات رژیم‌صهیونیستی را در به شهادت رساندن «محمد التمیمی» کودک ۲ساله فلسطینی خواستار شده است. به‌گزارش خبرگزاری سما، وینسلند با ابراز تأسف عمیق از شهادت کودک ۲ساله فلسطینی نوشته که غیرنظامیان به‌ویژه کودکان همچنان هزینه می‌پردازند. وینسلند در پایان ضمن تسلیت به خانواده شهید التمیمی بار دیگر خواستار مجازات مسئولانی شد که شهادت این کودک ۲ساله را رقم زدند. محمدهیثم‌التمیمی، کودک ۲ساله فلسطینی از اهالی روستای «نبی‌صالح» در رام‌الله در جریان یورش صهیونیست‌ها به‌شدت مجروح شد و سه‌شنبه (دیروز) به شهادت رسید. شهرک‌نشینان صهیونیست یکشنبه شب نیز به شهرک «برقه» واقع در شمال غرب نابلس یورش بردند و اقدام به تخریب خودروها و حمله به منازل مسکونی فلسطینیان کردند. هلال‌احمر فلسطین اعلام کرد که ۵۹فلسطینی در مقابله با حملات شهرک‌نشینان در شهرک برقه زخمی شدند. سازمان هماهنگی امور بشردوستانه سازمان ملل اعلام کرده که از ابتدای سال ۲۰۲۳میلادی ۱۱۲فلسطینی در کرانه باختری ازجمله قدس شرقی به‌دست صهیونیست‌ها به شهادت رسیده‌اند که دوبرابر تعداد مشابه در سال گذشته است.

کیوسک

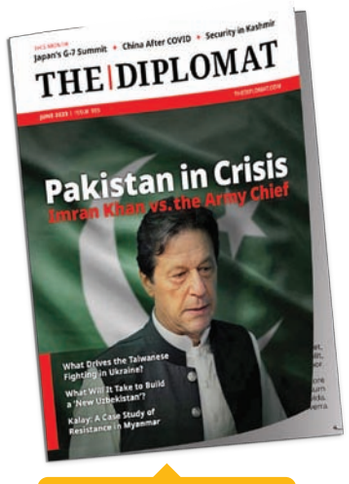

ماهنامه دیپلمات [آمریکا]

پاکستان در بحران

ماه‌هاست که مردم پاکستان و جهان نظاره‌گر تقابل سیاسی تمام‌عیار «عمران‌خان» نخست‌وزیر سابق و ارتش این کشور هستند. مشاهده تصاویر حمله حامیان عمران‌خان به مراکز و ساختمان‌های دولتی و نظامی به امری معمول تبدیل شده است اما همه‌چیز از یک پایان خوش برای نظامیان این کشور حکایت دارد. واقعیت این است که هرج و مرج مرگبار ماه گذشته اکنون به بحرانی تمام‌عیار برای حزب تحریک انصاف به رهبری عمران‌خان تبدیل شده است. اکنون تهدید انحلال یا ممنوعیت این حزب بسیار جدی است. بعید نیست که در آینده‌ای نزدیک عمران‌خان به سیاستمداری بدون حزب تبدیل شود. آنچه امروز در پاکستان در حال وقوع است را می‌توان در تاریخ این کشور بی‌سابقه دانست. وقایع نهم ماه می بزرگ‌ترین طغیان خشم عمومی علیه ارتش پاکستان بود.

■حضرت امیر المؤمنین علی(ع):
در کارهای خود با افراد خداترس مشورت کن تا راه درست را بیابی.

■اذان ظهر: ۱۲:۰۳ ■غروب آفتاب: ۱۹:۱۸
■اذان مغرب: ۱۹:۳۹ ■نیمه شب شرعی: ۲۳:۱۱
■اذان صبح فردا: ۳:۰۳ ■طلوع آفتاب فردا: ۴:۴۸

روزنامه اجتماعی، فرهنگی، اقتصادی

همشهری

■چهارشنبه ۱۷ خرداد ۱۴۰۲ ■سال سی‌ویکم ■شماره ۸۷۹۲

مهار تورم و رشد تولید

■پذیرش آگهی:
■تلفن: ۸۴۳۲۱۰۰۰

■توزیع و اشتراک:
موسسه‌نشرگسترامروزنوین
■تلفن: ۹۱۳۰۴۱۴۲

■چاپ: همشهری
■تلفن: ۴۸۰۷۵۰۰۰

■دفتر مرکزی: تهران، خیابان ولیعصر (عج)، کوچه شهید سیدکمال قریشی، شماره ۱۴
■کدپستی ۴۵۹۵۶-۱۹۶۶۶ ■تهران، صندوق پستی ۱۹۳۹۵/۵۴۴۶
■تلفن: ۲۳۰۲۳۰۰۰، نمابر: ۲۲۰۴۶۰۶۷

■همشهری: www.hamshahrionline.ir
■سایت روزنامه: newspaper.hamshahrionline.ir

■صاحب امتیاز: مؤسسه همشهری
■مدیر مسئول: محسن مهدیان
■سردبیر: دانیال معمار
■معاونان سردبیر: علی عمادی، شهرام فرهنگی، شاهین امین، حامد فوقانی
■مدیر فنی: حامد یزدانی
■مدیر هنری: مهدی سلامی
■دبیر سیاسی: علی ترابی
■دبیر شهری: سیمین برادران
■دبیر اقتصادی: سروش خسروی
■دبیر فرهنگی: امیر خداداد
■دبیر حوادث: جواد عزیزی
■دبیر بین‌الملل: حسین سعیدی
■دبیر جامعه: عیسی محمدی
■دبیر زیست بوم: محمد باریکانی
■دبیر ایرانشهر: سیده‌زهرا عباسی
■دبیر دانش و فناوری: محمد کرباسی
■دبیر ورزشی: امیر محمد یعقوب پور
■دبیر همشهری جمعه: پروانه بهرام نژاد
■دبیر صفحه آخر: مسعود میر
■دبیر عکس: فرشاد عباسی

صفحه آخر

از کران تا به کران لشکر ظلم است ولی
از ازل تا به ابد، فرصتِ درویشان است
حافظ

گرینویچ

بابابزرگ خلافکار!

خلافکاری سن بازنشستگی ندارد اما کسی انتظار ندارد که یک پیرمرد که شرایط جسمانی خوبی ندارد، ریسک زندان را به جان بخرد و دست به خلاف بزند. اما همیشه استثنایی وجود دارد؛ یک پیرمرد ۸۲ساله در آلمان، برای بار بیست و پنجم به دام پلیس افتاده است. این ملوان بازنشسته، درواقع یک خلافکار سابقه‌دار است اما اصرار دارد که به فروش غیرقانونی ماریجوانا ادامه دهد چون به‌گفته خودش، ۸۰۰یورو حقوق بازنشستگی‌اش، کفاف دخل و خرج زندگی‌اش را نمی‌دهد و به درآمد بیشتری نیاز دارد. دادستان‌ها از قاضی‌ها خواسته‌اند حکم ۳۴ماه زندان را برای این پیرمرد پرحاشیه اعمال کنند اما آنها زیر بار نرفته و گفته‌اند استثنا قائل خواهند شد و گفته‌اند به‌خاطر شرایط و وضعیت سلامتی این پیرمرد، در حکم او تخفیف زیادی قائل خواهند شد. او همین حالا یک حکم تعلیقی زندان دارد و قاضی‌ها به او گفته‌اند این آخرین شانس او برای زندانی نشدن است.

عقاب پلاستیکی پردرآمد

پرنده‌های مزاحم در شهرهای ساحلی انگلیس، گاهی رستوران‌ها و کافه‌ها را چنان به دردسر می‌اندازند که مالکان مجبور می‌شوند برای رفع مشکل، ایده‌های جالب و هزینه‌های هنگفتی را پیاده کنند. در یک مورد، یک رستوران در یورکشایر شمالی، یک مرد جوان را استخدام کرده تا لباس عقاب به تن کند و مرغ‌های دریایی را که به دزدی از غذای رستوران معروف هستند دور کند. کوری گریوسون شاید در نگاه اول شغل مسخره و خنده‌داری داشته باشد اما به‌شدت از آن راضی است، چون به‌گفته خودش می‌تواند با فراری دادن مرغ‌های دریایی، به توریست‌ها اجازه دهد که با خیال راحت «فیش ان چیپس» (ماهی و سیب‌زمینی سرخ شده) بخورند. البته این تمام مزایای این شغل نیست و این پسر، روزانه ۲۰۰دلار هم برای این کار سخت و طاقت‌فرسا حقوق می‌گیرد!

۱۱۰هزار دلار برای ۲۰سانت

یک مرد در آمریکا، نزدیک به ۱۱۰هزار دلار هزینه کرده تا قدش را حدود ۲۰سانتی متر بلند کند و دیگر شبیه یک «انگشت شست عظیم» نباشد. برایان سانچز اهل جورجیا، یک بدنساز حرفه‌ای است که ۱۸۰سانتی‌متر هم قد دارد اما به‌خاطر هیکل بسیار بزرگ و ورزشکاری‌اش، تناسب چندانی نداشته و تن به جراحی داده است. این مرد ۳۳ساله چنان درشت است که به هالک معروف شده اما احساس می‌کرده پهنای هیکلش، به بلندی آن نمی‌آید. این مرد که ۲فرزند هم دارد، چنان با هیکلش مشکل داشته که حتی به فکر ترک ورزش هم افتاده بود تا اینکه چیزهایی درباره جراحی زانو و افزایش قد شنیده و خیلی زود تن به این جراحی داده است. او پاییز پیش بعد از تحقیقات مفصل، یک مرکز را پیدا کرد و به آنجا رفت. جراحی بلند کردن قد، عملی بسیار پیچیده و سنگین است و فرایند آن چندماه طول می‌کشد، و علاوه بر پول زیاد، صبر و انگیزه زیادی هم می‌خواهد. برایان، مشخصا یک دلیل دیگر هم برای این کار داشته چون می‌خواسته، از همسرش به‌صورت چشمگیری بلندتر باشد. او پیش از جراحی فقط چند سانتی‌متر از همسرش بلندتر بوده اما امیدوار است بعد از پایان کار جراحی، تفاوت قدی را به‌خوبی احساس کند.

ناجی، همان قاتل است؟

پنل‌های خورشیدی، چنان کارآمد و در مقایسه با سوخت‌های فسیلی پاک‌تر هستند که بسیاری آنها را ناجی زمین در حال گرم شدن ما می‌دانند اما اگر قرار باشد کمی دورتر از نوک دماغمان را ببینیم، همین صفحات دوستدار کره زمین، می‌توانند قاتلان بالقوه بعدی محیط‌زیست باشند.

سرعت بالا در به‌کارگیری این پنل‌ها در سراسر دنیا، به این معنی است که به‌زودی میلیاردها صفحه خورشیدی به شکل زباله‌های خطرناک روی هم در سراسر دنیا تلنبار خواهد شد؛ یک قوز بالای قوزهای قبلی محیط‌زیست.

کارشناسان می‌گویند که تا به حال در دنیا به اندازه ظرفیت یک تراوات (یک تریلیون وات) پنل خورشیدی نصب شده است و با محاسبه سرانگشتی تعداد مزارع و پشت‌بام‌ها و باتوجه به اینکه هر صفحه معمولی خورشیدی حدود ۴۰۰وات ظرفیت دارد، می‌توان گفت همین حالا ۲,۵میلیارد پنل خورشیدی در سراسر دنیا علم شده است. این یعنی تا سال ۲۰۵۰، با کوهی از زباله صفحات خورشیدی طرف هستیم و یک فاجعه محیط‌زیستی جهانی دیگر را با دستان خودمان به زمین تحمیل کرده‌ایم، مگر اینکه زنجیره جهانی بازیافت از همین حالا شکل بگیرد. یک روزنه امید، افتتاح یک کارخانه در فرانسه است که حدود ۳ هفته دیگر رسما آغاز به‌کار می‌کند و کارش به‌صورت تخصصی، فقط بازیافت و تولید دوباره پنل‌های مستعمل است؛ این کارخانه می‌تواند ۹۹درصد اجزای پنل‌ها را بازیافت کرده و دوباره از آنها استفاده کند. علاوه بر شیشه‌های روی صفحات و قاب آلومینیومی، این کارخانه می‌تواند مواد باارزش داخل پنل‌ها، ازجمله نقره و مس را که به سختی در طبیعت از بین می‌روند، بازیابی و دوباره استفاده کند. احداث این کارخانه، در دوره خاصی در زمینه استفاده از پنل‌های خورشیدی روی می‌دهد؛ نه‌تنها استفاده از این پنل‌ها افزایش یافته که پنل‌های جدیدتر ظرفیت بیشتری هم دارند. این یعنی استقبال از آنها بیشتر خواهد شد و زنگ خطر همینجاست؛ کارشناسان پیش‌بینی کرده‌اند که تا سال ۲۰۵۰، احتمالا هر سال حدود ۲۰۰میلیون تن پنل خورشیدی مستعمل و از کار افتاده داشته باشیم. در مقام مقایسه می‌شود به این نکته اشاره کرد که ما در حال حاضر سالانه ۴۰۰میلیون تن پلاستیک تولید می‌کنیم.

یک دلیل اینکه تعداد کمی کارخانه بازیافت پنل‌های خورشیدی در دنیا وجود دارد این است که تا همین اواخر، پنل‌های زیادی برای بازیافت و استفاده دوباره در دسترس نبود. نخستین نسل از پنل‌های خورشیدی، تازه به انتهای عمر مفید خود رسیده‌اند و بازیافت آنها، تازه از الان موضوعیت پیدا می‌کند. به همین خاطر است که افتتاح کارخانه بازیافت آنها در فرانسه، بسیار مهم است و می‌تواند الگویی برای دیگر کشورها باشد.

مواد باارزش در پنل‌ها، مثل طلا و مس و سیلیکون، چنان با دیگر مواد ترکیب می‌شوند که از نظر اقتصادی، بازیابی آنها به صرفه نیست اما کارخانه فرانسه، روشی مقرون به صرفه را برای این کار پیش پای دنیا می‌گذارد. مسئله بازیافت این صفحات خورشیدی، اگر همین امروز دولت‌ها به فکر چاره نباشند، می‌تواند در آینده چنان بلایی سر محیط‌زیست بیاورد که آرزو کنیم ای کاش هرگز به فکر تولید آنها نیفتاده بودیم.

اول آخر

برداشت گیلاس در روستای بندبن ■ عکس: زکیه باباجانی

حال خوب

۳۰۰ راه برای درمان افسردگی

مهتاب خسروشاهی

آدم‌ها زمانی می‌توانند از پوسته خودشان بیرون بیایند که تصمیم بگیرند. درغیر این صورت ممکن است سال‌ها با جسم و روانی بیمار روزگار بگذرانند. «جس مل» یکی از افرادی است که تصمیم می‌گیرد زندگی خود را تغییر دهد. او با یافتن ۳۰۰راه، تلاش کرد تا بر بیماری افسردگی خود غلبه کرده و آن را درمان کند.

در طول همه‌گیری کرونا، جس مل از افسردگی و اضطراب رنج می‌برد. اما قرنطینه باعث شد تا این زن ۳۴ساله نتواند برنامه‌های خود برای غلبه بر افسردگی را آغاز کند. اما زمستان سال گذشته میلادی، زمانی که کرونا در حال فروکش کردن بود، جس تصمیم گرفت تا هر روز، کار جدیدی انجام دهد و برای این هدف، دوره‌ای ۱۰۰روزه را درنظر گرفت. جس مل از ۲۷دسامبر تصمیم خود را عملی کرد و وقتی به‌ماه آوریل رسید، احساس کرد بازهم به ادامه این مسیر نیاز دارد و با انجام این برنامه، حال بهتری دارد. جس برای آنکه هر روز فعالیت جدیدی انجام دهد کارهای متعددی مانند مکانیکی ماشین، خیاطی و همکاری با یک گروه باغبانی را امتحان کرد و آموخت. درواقع او «اولین»های بسیاری را امتحان کرد تا بتواند با تمرکز بر یادگیری تازه‌ها، بر حالت روحی خود غلبه کند. مل برای آنکه هر لحظه به کاری مشغول باشد و از افسردگی بگریزد از آسان‌ترین کارها مانند دوختن دکمه‌های لباس، آویزان کردن چند قاب عکس روی دیوار، پختن کیک، درست کردن بستنی، پختن مربا، پرورش کدوحلوایی، اهدای خون، ورزش‌های مختلف، تماشای هاکی روی یخ تا کارهای بزرگ و مهم‌تر مانند زنبورداری را انجام داد. او برای آنکه دیگران از تجربه او برای بهبود افسردگی و اضطراب الهام بگیرند، هر روز کارهای خود را در اینستاگرام به اشتراک می‌گذاشت و به‌این ترتیب بسیاری با او همراه شده و از تأثیر کارهایش بر زندگی خود صحبت می‌کردند.

جس مل می‌گوید: «حالا که به افسردگی و اضطراب خود غلبه کردم، کار کردن و یادگرفتن را ادامه خواهم داد. هر روز صبح از خود خواهم پرسید که چرا این کار را یاد نگیرم؟»

خوش‌خبر

خنک می‌شویم

درست است که هوا کم‌کم شبیه اواسط مرداد شده و گرما همه‌مان را کلافه کرده، اما خبر خوب این است که هواشناسی پیش‌بینی کرده هوای تهران و برخی از شهرها قرار است کمی خنک‌تر شود. مسئولان هواشناسی گفته‌اند که از امروز یعنی چهارشنبه ۱۷خرداد تا روز جمعه ۱۹خرداد با نفوذ و فعالیت سامانه بارشی، آسمان تهران به‌ویژه ارتفاعات استان و فیروزکوه نیمه ابری تا ابری خواهد شد و افزایش ابرناکی، رگبار و رعد وبرق، در برخی نواحی مستعد با احتمال بارش تگرگ و وزش باد شدید موقتی هم پیش‌بینی می‌شود. ضمن اینکه روند کاهش نسبی دما را هم خواهیم داشت. علاوه بر تهران، در برخی نقاط استان‌های واقع در شمال غرب، استان‌های ساحلی خزر و استان‌های واقع در دامنه‌های جنوبی البرز مرکزی رگبار و رعد و برق، وزش باد شدید موقت، در برخی نقاط گردوخاک و در نقاط مستعد بارش تگرگ نیز پیش‌بینی می‌شود. به‌گفته رئیس مرکز ملی پیش‌بینی و مدیریت بحران مخاطرات وضع هوا شنبه (۲۰خرداد) نیز در ارتفاعات البرز مرکزی و ارتفاعات شمال غرب رگبار پراکنده ادامه خواهد داشت.

خانه‌ای برای آشتی با خزندگان

شنیدن نام جایی که حیوانات در آن نگهداری می‌شوند یادآور محیطی همانند یک باغ وحش با قفس‌های بزرگ است؛ اما در قلب بافت تاریخی یزد به همت یک بانوی خلاق و کارآفرین محیطی متفاوت از هر آنچه تاکنون دیده‌ایم برای حیوانات ساخته شده است؛ این خانه همانند طبیعت شبیه‌سازی شده و حیوانات در ارتباط نزدیک با انسان زندگی می‌کنند. در این خانه چگونگی رفتار با حیات‌وحش آموزش داده می‌شود. در این خانه همه جور خزنده و حتی حیوان و پرنده هم پیدا می‌شود؛ از مار، سوسمار، حلزون و لاک‌پشت گرفته تا گربه و خرگوش و طوطی. فاطمه نیکورش، مؤسس و مدیر خانه امن حیوانات می‌گوید: «در بین مردم اینطور جا افتاده که اگر سوسک یا عقرب یا مارمولک می‌بینند، باید حتما آن جانور را از بین ببرند، درصورتی که این حیوانات و خزندگان جزو مهم‌ترین شاخه‌های جانوری هستند و می‌توانند در چرخه طبیعت نقش مهمی داشته باشند و حذف آنها می‌تواند آسیب بدی به حیات‌وحش بزند. ما به همین منظور این مجموعه را احداث کردیم تا در زمینه گونه‌های مختلف حیات‌وحش آموزش بدهیم. در واقع می‌خواهیم ترس مردم را از بین ببریم و حس خوبی از دیدن این حیوانات برایشان ایجاد کنیم تا دست از کشتن جانوران بردارند و با حیات‌وحش آشتی کنند.»

کتابخانه در کفاشی

«محمد معدنچی‌ها» کفاش ۷۶ساله‌ای است که بخشی از مغازه‌اش را تبدیل به کتابخانه کرده؛ هم کتاب امانت می‌دهد و هم وقت مشتری‌هایش را تا زمان آماده شدن کفش به بهترین شکل پر می‌کند. سواد چندانی ندارد ولی می‌گوید چون کتاب را دوست دارد این کار را انجام داده است. پیرمرد کفاش با آب‌وتاب وصف‌ناپذیری درباره تأثیر کارش صحبت می‌کند. او می‌گوید: «به سختی می‌توانم چیزی را بخوانم ولی از کودکی کتاب را دوست داشتم و هر وقت بتوانم چند خط می‌خوانم. روزهای اولی که مغازه را راه انداختم متوجه شدم مشتری‌ها تا زمان آماده شدن کفش‌شان بیکار هستند و وقتشان هدر می‌رود. تصمیم گرفتم کتاب‌هایم را اینجا بیاورم. اول ۵کتاب داشتم ولی به‌مرور زیاد شد و اکنون بیش از ۷۰۰جلد کتاب دارم. تعداد قابل‌توجهی از این کتاب‌ها را مردم به کتابخانه اهدا کرده‌اند. تعدادی را هم خودم خریداری کرده‌ام. خیلی دوست دارم تعدادش را بیشتر کنم ولی فضای کافی ندارم. همه ما می‌توانیم در هر شرایطی کتاب بخوانیم. این روزها کمتر کسی را می‌توان بدون مدرک دانشگاهی پیدا کرد. کتاب، اطلاعات انسان را بالا می‌برد. بچه مسلمان باید آگاه و دانش داشته باشد تا بتواند جلوی ظلم ایستادگی کند.» لابه‌لای خاطرات محمدآقا کفاش پر از این حکایت‌هاست که مشتریان با تفکرات مختلف میان کفش‌های زهواردررفته می‌نشینند و با کتاب‌ها دوست می‌شوند. تنها چیزی که از این کار نصیب حاجی می‌شود حس خوش معرفی یک کتاب و فرهنگ و برکتی است که به زندگی‌اش سرازیر می‌شود؛ به اندازه‌ای که خودش می‌گوید به همین برکت است که حالا هر ۴ فرزند تحصیلکرده‌اش در نقطه‌ای از کشور در حال خدمت به هموطنان‌شان هستند.

بوک مارک

گرینگوی پیر

کارلوس فوئنتس

اگر لازم باشد ذهن چندپاره ما، عشق را ابداع می‌کند، عشق را تصور می‌کند یا ادای عشق را درمی‌آورد اما بی‌آن سر نمی‌کند.

دیالوگ

جدایی نادر از سیمین

اصغر فرهادی

من همه زندگی‌مو باختم. منو از حبس می‌ترسونی؟ برو از خدا بترس....

مرد خوب

زاده آذربایجان، پرورده ایران

«محمدامین ریاحی» اگر بود، این‌روزها ۱۰۰ساله می‌شد

حمیدرضا محمدی

شادروان محمدامین ریاحی معلمی را دوست داشت و در کار علمی سرآمد بود.

مهدی محقق

خوی، شهری که مردمش ماه‌هاست با خرابی‌های پس از زلزله دست‌به‌گریبان هستند و غبار غم بر چهره آن و اهالی‌اش نشسته است اما پایگاه و جایگاهی بس وثیق و عمیق در فرهنگ، هنر، تاریخ و ادب ایران دارد. جز آنکه شمس تبریزی در خاک آن آرمیده است، موطن زبدگان و نخبگانی چون عباس زریاب‌خویی، ژاله آموزگاریگانه، محمدتقی امامی‌خویی و علی‌اصغر سعیدی است و البته محمدامین ریاحی نیز در آن تولد یافته است؛ ستاره‌ای تابناک در آسمان ادب و فرهنگ نه‌فقط آذربایجان که سراسر ایران که اگر هنوز زنده بود، همین‌روزها، یک‌صدمین زادروزش را پاس می‌داشتیم.

او که در همه عمر، سخت در اندیشه ایران و زبان فارسی بود و نه‌فقط آثارش، از نخستین مقاله‌ای که در ۱۶سالگی نوشت و نخستین کتابی که تصحیح «دیوان رشیدیاسمی» بود و در سال ۱۳۲۶ نشر یافت و آخرین‌شان که «چهل گفتار در ادب و تاریخ و فرهنگ ایران» بود و ۹سال پیش از آنکه در ۸۶سالگی وفات یابد، به طبع رسید و البته در صدر همه آنها، تصحیح انتقادی «مرصادالعباد» اثر نجم‌الدین رازی در انتشارات بنگاه ترجمه و نشر کتاب – که رساله دکتری‌اش در رشته زبان و ادبیات فارسی دانشگاه تهران به راهنمایی بدیع‌الزمان فروزانفر در شهریور ۱۳۳۷بود – و امسال، درست پنجاهمین سال انتشار آن است، تا خدماتش که ازجمله تأسیس سازمان کتاب‌های درسی، بنیاد شاهنامه فردوسی و هفته‌نامه کیهان فرهنگی، دبیرکلی هیأت امنای کتابخانه‌های عمومی کشور، رایزنی فرهنگی ایران در ترکیه و وزارت فرهنگ و هنر بود، جملگی دال بر این است که دمی و آنی از اندیشه زادبوم خود بیرون نیامد و هرچه خواند و نوشت، و هرچه از عمرش در تحصیل و تدریس و تحقیق گذشت، برای ایران بود و زبان فارسی. فارسی‌دوستی وجه مسلط نگرش فرهنگی او بود و همانند شماری از نسل پیشین ادیبان فارسی، به ضرورت حفظ متون کهن توجه داشت و حتی این متون را «گرانبهاترین ثروت زبان و ادب فرهنگی ملی» می‌دانست اما با نگاهی معتدل؛ به‌این‌معنا که نه بر حفظ مصادیق کهن زبان فارسی پای می‌فشرد و نه از زدودن واژگان بیگانه و غیرفارسی جانبداری می‌کرد؛ او تنها بر ساده‌نویسی و البته غنابخشیدن زبان فارسی تأکید داشت.

اما جهان فارسی‌زبانان به سببی دیگر نیز وام‌دار او هستند. چنان‌که او بود که ربع قرن پیش، مزار شمس تبریزی را در خوی تأیید کرد و محکم و متقن به اثبات رساند که «آن عارف بزرگ در شهر باستانی ۳هزارساله خوی، در دروازه شمال‌غربی کشور، در ثغر فرهنگی ایران آرمیده است» و خواستار ایجاد آرامگاهی در شأن معلم مولانا شده بود؛ زیرا «به‌همان‌سان که اعتبار طوس به آرامگاه فردوسی و نازش و بالش شیراز به تربت سعدی و حافظ و صفای نیشابور به خاک خیام و عطار است که هر باد شمال بر آن گل‌افشان می‌کند، شهر باستانی خوی نیز از برکت تربت شمس تبریزی روح و شادابی تازه‌ای یابد.»

ایرانیان و فارسی‌زبانان از وجوه گونه‌گون مدیون و مرهون آرا و آثار محمدامین ریاحی هستند.

قصه شهر

به سلامتی بوفه

با اینکه از زمان مدرسه‌رفتنمان سال‌های زیادی گذشته، اما هنوز هم بهترین خاطره زنگ‌های تفریح، ساندویچ‌ها و چیپس و پفک و لواشک‌های بوفه است که مزه‌اش از زیر زبانمان بیرون نمی‌رود. خوشمزه‌ترین ساندویچ دنیا همان ساندویچ‌های کالباس بابای مدرسه بود؛ یه پر کالباس، گوجه، خیارشور و نون بولکی؛ همین! هیچ‌چیز خاصی نبود اما ایستادن توی صف بوفه و نوبت گرفتن برای یک تکه ساندویچ سرد و در نهایت گذشتن از سد رقبا و خریدن ساندویچ، یک‌جورهایی خوشگذرانی زنگ‌های تفریح ما بود. هنوز هم بچه‌ها ترجیح می‌دهند به جای آوردن تغذیه از خانه، برای خوراکی‌های بوفه مدرسه پول بدهند و مثل یک فاتح، با ساندویچ از توی صف بزنند بیرون. به همین دلیل است که کارشناسان تغذیه معتقدند بوفه‌های مدارس یکی از ظرفیت‌هایی است که می‌توان از آن برای تقویت فرهنگ تغذیه دانش‌آموزان استفاده کرد و به جای خوراکی‌های مضر، با ارائه مواد غذایی متفاوت، مغذی و جذاب، ذائقه غذایی آنها را در مسیری صحیح هدایت کرد. رویکرد وزارت‌خانه‌های آموزش‌وپرورش و بهداشت هم این است که فضایی در مدارس با شرایط استاندارد و امکانات بهداشتی برای پخت‌وپز درنظر گرفته شود که در این مکان میان‌وعده‌هایی سالم مثل لوبیای گرم، عدسی و ساندویچ مرغ تهیه شود و در اختیار دانش‌آموزان قرار بگیرد و در واقع بوفه یک‌جورهایی تبدیل به پایگاه تغذیه سالم بشود. فعلا هم اعلام کرده‌اند مدارسی که شرایط لازم برای راه‌اندازی پایگاه تغذیه سالم را ندارند، اجازه فروش مواد غذایی روباز را ندارند و طبخ مواد غذایی در مکانی دیگر و انتقال آن به مدرسه مجاز نیست و با این اقدام غیرقانونی برخورد می‌شود. ساندویچ‌های نوستالژی ما هم قرار است دیگر به شکل قدیم در مدارس عرضه نشود و فروش هرگونه ساندویچ فرآوری‌شده با گوشت مانند سوسیس، کالباس و همبرگر در بوفه مدارس صددرصد ممنوع است. ساندویچ فلافل هم به‌دلیل اینکه جزو مواد سرخ‌کردنی است، جزو لیست مواد ممنوعه مدارس قرار دارد. درست است که این خوراکی‌ها ما را می‌برد به سال‌های دور، اما واقعیت این است که باید فرهنگ تغذیه دانش‌آموزان تغییر کند و به سمت استفاده از مواد سالم مانند ساندویچ مرغ، نان و پنیر و سبزی یا گردو و ساندویچ‌هایی از این قبیل سوق داده شود و در این بین بوفه‌های مدارس ظرفیتی بی‌نظیر برای تغییر ذائقه دانش‌آموزان هستند که مسئولان می‌توانند با استفاده از این ظرفیت و ارائه مواد غذایی مغذی، افراد را از سنین پایین به سمت تغذیه سالم سوق داده و اهمیت تغذیه در سلامت افراد را یادآور شوند. ضمن آنکه تغذیه در افزایش قدرت یادگیری افراد نیز بسیار تأثیرگذار است و در این خصوص خانواده‌ها نیز نقشی انکارناپذیر و اساسی دارند.

احوالپرسی از محیط زیست

سازمان حفاظت محیط زیست از تلاش‌ها برای حل مشکلات محیط زیستی ایران خبر داد

۱۰

انقلاب در واقعیت مجازی

اپل با معرفی هدست واقعیت ترکیبی خود راه جدیدی در استفاده از رایانه‌ها گشوده است

۱۲

چهارشنبه ۱۷ خرداد ۱۴۰۲ ■ ۱۸ ذی‌القعده ۱۴۴۴ ■ سال سی‌ویکم ■ شماره ۸۷۹۲

همشهری جامعه

۵ درصد رانندگان حادثه می‌آفرینند

به‌گفته سردار رادان حوادث رانندگی نتیجه قانون شکنی ۵درصد رانندگان است

«در حوزه راهنمایی و رانندگی تعداد متخلفان در این حوزه ۵ تا ۶ درصد است. یعنی ۹۴ تا ۹۵ درصد مردم قانون را رعایت می‌کنند، ولی متأسفانه آن عده محدود تلاش دارند اراده خودشان را به آن ۹۵ درصد دیگر تحمیل کنند.» این آمار و ارقام امیدوارکننده بخشی از مطالبی است که سردار احمدرضا رادان دیروز در مراسم افتتاح ساختمان جدید پلیس راهور شهرستان پیشوا مطرح کرد. این اظهارنظر فرمانده کل انتظامی کشور به خوبی نشان می‌دهد قانون‌گریزی این افراد معدود بر فرهنگ ترافیکی جامعه و میزان بروز حوادث راهنمایی و رانندگی کشور چه تأثیرات قابل توجهی به جا می‌گذارد. در اینفوگرافیک اطلاع‌رسان زیر میزان قانون‌پذیری و قانون‌گریزی رانندگان و مصادیق تخلفات حوزه راهنمایی و رانندگی کشور بیان شده است.

۱۷مورد

تخلفات حادثه‌ساز در رانندگی تعریف شده است که همگی آنها مشمول نمره منفی می‌شوند. جریمه تخلفات حادثه‌ساز رانندگی بسته به نوع تخلف و محل وقوع آن (شهر و روستا و مناطق صنعتی) متفاوت است.

۸۰ درصد

تصادفات رانندگی مربوط به عامل انسانی است.

۹۵درصد

مردم قانون را رعایت می‌کنند. فرمانده کل انتظامی کشور بر این امر صحه گذاشته و اکثریت رانندگان را افرادی قانونمند توصیف کرده است.

۳عامل

انسان، راه و وسیله نقلیه ۳ عامل اصلی حوادث ترافیکی هستند.

۳۰ درصد

کل تلفات تصادفات ترافیکی، مربوط به تصادفات درون شهری است.

۷۷درصد

از تصادفات منجر به فوت، مربوط به تصادفاتی است که رانندگان خودرو مردان بوده‌اند.

۱۲میلیون

دارنده موتورسیکلت در کشور وجود دارد که بالغ بر ۶میلیون و ۸۰۰هزار نفر از این افراد صاحب موتورسیکلت هستند اما گواهینامه ندارند. برای ساماندهی این موتورسواران بدون گواهینامه قرار است طرح صدور گواهینامه آسان موتورسیکلت اجرا شود.

۵ درصد

رانندگان کشور قوانین راهنمایی و رانندگی را رعایت نمی‌کنند و باعث بروز حوادث ترافیکی می‌شوند.

۱۹ درصد

تخلفات و جرایم رانندگی به بانوان تعلق دارد.

۳۷ میلیون

وسیله نقلیه در کشور وجود دارد که ۲۵ میلیون از آنها خودرو هستند.

میزان تصادفات زنان و مردان برابر است

گزارش‌های شرکت‌های بیمه‌ای نشان می‌دهند که آقایان ۵درصد بیشتر از خانم‌ها، قوانین را زیر پا می‌گذارند و زنان رانندگی ایمن‌تری انجام می‌دهند. میزان تصادفات زنان و مردان تقریبا برابر است، اما مردان سهم بیشتری در تصادفات مرگبار به‌صورت شاخ به شاخ، چپ کردن خودرو یا تصادف با عابرین، دوچرخه‌سواران و حیوانات دارند. درحالی که خانم‌ها بیشتر با وسایط ثابت موجود در کنار خیابان تصادف کرده یا در هنگام دنده عقب رفتن با خودروها یا وسایل دیگر برخورد می‌کنند.

۸۱درصد

تخلفات توسط آقایان انجام می‌شود.

۷۰هزار میلیارد ریال

سالانه از محل جریمه‌های تخلفات راهنمایی و رانندگی حاصل می‌شود که حدود ۸۰ درصد این مبلغ به ارگان‌های دولتی مانند وزارت راه و شهرسازی و یا شهرداری‌ها اختصاص می‌یابد.

۵۲ هزار

نفر از بانوان کشور در طرح فرهنگ یار ترافیک کشور فعالیت دارند.

تخلفات رانندگی حادثه‌ساز

پلیس راهنمایی و رانندگی فراجا، عناوین و موارد تخلفات حادثه‌ساز سال ۱۴۰۲ را به‌شرح زیر اعلام کرده است. این عناوین با مصادیق تخلفات راهنمایی و رانندگی حادثه‌ساز سال گذشته تفاوتی نداشته‌اند.

- حرکات نمایشی مانند حرکت روی یک چرخ (برای موتورسیکلت) دور زدن درجا و حرکات آکروباتی در خیابان‌ها و راه‌ها
- عبور از پیاده‌رو
- دور زدن در محل ممنوع
- مصرف مشروبات الکلی و مواد روانگردان
- سبقت غیرمجاز
- نقص سیستم روشنایی وسیله هنگام رانندگی در شب
- تجاوز از سرعت مجاز
- عبور از چراغ قرمز راهنمایی و رانندگی
- تجاوز یا انحراف به سمت چپ معابر
- گردش به راست یا چپ در محل ممنوع
- عبور از محل ورود ممنوع
- رعایت نکردن حق تقدم عبور در خیابان‌ها و راه‌ها
- روشن نکردن چراغ‌ها در شب و مواقع ضروری
- عدم‌رعایت فاصله مناسب با خودرو یا وسیله جلویی یا توجه نکردن به جلو
- حرکت مارپیچ در خیابان‌ها و راه‌ها؛
- عدم‌رعایت موارد درج شده در گواهینامه رانندگی شامل عینک، سمعک یا تجهیزات خاص
- رانندگی با وسیله دارای نقص فنی مؤثر در حادثه مانند چراغ، ترمز، زنجیر چرخ، لاستیک و برف پاک‌کن

قوانین جدید مؤثر بودند

قانون جدید راهنمایی و رانندگی که از ابتدای سال ۱۳۹۰ اجرایی شد، کاهش ۲۰درصدی تخلفات را به‌دنبال داشت. اجرای این قانون و ثبت امتیاز منفی برای رانندگان متخلف، تأثیر مثبت و مطلوبی در سطح جامعه داشت و پس از اجرای این قانون شاهد کاهش خسارت، جراحت و تصادفات ناشی از رانندگی در سطح کشور بودیم.

اینفوگرافیک | آرش شاهسمندی

نقل قول

توزیع مکمل‌های غذایی ویژه زنان باردار در مناطق محروم

حمیدرضا علیان زادگان / مدیرعامل بنیاد ۱۵ خرداد

ستاد اجرایی فرمان امام(ره) مکمل‌های غذایی ویژه را در میان مادران و زنان باردار مناطق محروم توزیع می‌کند و براساس طرح مشترک بنیاد ۱۵ خرداد و گروه دارویی برکت ستاد اجرایی فرمان حضرت امام(ره) و معاونت بهداشت وزارت بهداشت، مکمل‌های تغذیه‌ای ویژه میان زنان و مادران باردار در استان‌های محروم و کم‌برخوردار کشور توزیع می‌شود.

کاهش پرداختی افراد در طرح پزشکی خانواده

دکتر حسین فرشیدی / معاون بهداشت وزارت بهداشت

پزشکی خانواده برنامه‌ای است که وزارت بهداشت با مشارکت همه معاونت‌ها درگیر آن هستند. در برنامه پزشکی خانواده قطعا افرادی که از این طریق ارجاع داده شوند و به بیمارستان‌ها معرفی شوند، درصد پرداختی‌شان برای بستری کمتر خواهد بود.

تکنولوژی فاصله بین ایده تا عمل را کوتاه می‌کند

صفرعلی یازرلو / معاون توسعه مدیریت و پشتیبانی سازمان نوسازی مدارس

برای مقابله با تهدیدات سایبری، افراد و سازمان‌ها باید از روند و روش‌های حملات آگاه باشند. برنامه‌های آموزشی و آگاهی بخشی درباره تهدیدات سایبری بسیار حائز اهمیت است. باید همگام با تغییرات فناورانه، رو به جلو حرکت کنیم. نسل چهارم و انقلاب‌های صنعتی بعدی به‌دست فناوری اتفاق خواهد افتاد.

توزیع ۱۰۰ میلیارد تومان بابت تجهیزات توانبخشی بین استان‌ها

رامین رضایی / سرپرست دفتر امور توانبخشی روزانه و توانپزشکی سازمان بهزیستی کشور

هرچند هنوز اعتبارات تجهیزات توانبخشی اعلام نشده اما فعلا ۱۰۰ میلیارد تومان بابت این تجهیزات بین استان‌ها توزیع شده است. فعلا تا اعلام مبلغ اعتبارات، ضروریات تجهیزات توانبخشی مانند ویلچر و واکر نسبت به جمعیت هدف، تامین می‌شود. در این زمینه کمبودهایی داریم اما به این مفهوم نیست که مددجوی بهزیستی بی‌نصیب بماند.

یادداشت

میلاد احمدی مرزاله
کارشناس سلامت در بلایا و فوریت‌ها

راهکارهای کلیدی برای پیشگیری از حوادث ترافیکی

آمارها نشان می‌دهد تعداد کلی مصدومیت‌های ترافیکی در جهان رو به افزایش است، اما روند کلی مرگ ناشی از آسیب‌های ترافیکی در کشورهای با درآمد بالا از دهه ۱۹۷۰ رو به کاهش و در کشورهایی با درآمد کم و متوسط رو به ازدیاد بوده است. طبق برآورد صورت گرفته جایگاه مصدومیت‌های ترافیکی به‌عنوان یک عامل سهیم در بار جهانی بیماری‌ها، از رتبه دهم در سال ۲۰۰۲ میلادی به رتبه هشتم در سال ۲۰۳۰ ارتقا می‌یابد.

در دنیا مهم‌ترین علت حوادث و مصدومیت‌ها، حوادث ترافیکی است. به‌طور کلی هر تصادفی که صورت می‌گیرد بر اثر ۴عامل انسان، جاده، وسیله نقلیه و محیط است. بر مبنای آمار سازمان بهداشت جهانی درخصوص تصادفات جاده‌ای در سال ۲۰۱۸ میلادی، هر ۲۴ ثانیه یک نفر در جاده‌های جهان جان خود را از دست می‌دهد. براساس همین آمار، حوادث جاده‌ای، هشتمین علت اصلی مرگ‌ومیر مردم در تمامی سنین و نخستین علت اصلی مرگ‌ومیر برای گروه سنی ۵ تا ۲۹ سال است.

بیش از نیمی از مرگ‌ومیرهای جاده‌ای در میان عابران پیاده، دوچرخه‌سواران و موتورسیکلت‌سواران است که در بسیاری از کشورها در طراحی سیستم‌های ترافیکی جاده‌ای اغلب نادیده گرفته می‌شود.

رعایت نکردن مقررات از سوی رانندگان، نقص فنی خودروها، فقدان آگاهی، نگرش، عملکرد صحیح و در یک جمله «ضعف فرهنگ ترافیکی» عواملی است که باعث شده روزبه‌روز شاهد افزایش حوادث دلخراش و عوارض ناشی از آن ازجمله مرگ‌ومیر، معلولیت‌ها، بیکاری، خسارت مالی و اشغال هزاران تخت بیمارستانی باشیم.

برای پیشگیری از حوادث ترافیکی باید ضمن سیاستگذاری درست و برنامه‌ریزی هدفمند به مقوله آموزش و فرهنگسازی هم توجه کنیم.

صبور بودن و تصمیم‌گیری مناسب پس از رفع عصبانیت و خستگی نیز از دیگر ضروریات در کاهش حوادث ترافیکی است. برای تقویت این رفتار لازم است فرهنگسازی شود؛ چراکه بسیاری از رفتارهای خشونت‌آمیز در شرایط عصبانیت و خستگی رانندگان اتفاق می‌افتد.

عاشقان سرعت همیشه غافل از این هستند که سرعت چه نقش زیادی در افزایش آسیب‌های تصادفات دارد. سرعت غیرمجاز به‌عنوان یک عامل خطر جدی در آسیب‌های تصادفات جاده‌ای است. این مولفه هم بر خطر تصادف و هم بر شدت آسیب‌های ناشی از آن تأثیر می‌گذارد. احتمال مرگ سرنشینان خودرو با سرعت ۸۰کیلومتر در ساعت، ۲۰ برابر زمانی است که سرعت خودرو ۳۰کیلومتر در ساعت است.

استفاده از کمربند ایمنی، ارتقای کیفیت خودروها، استفاده از صندلی ویژه کودک و استفاده از کلاه ایمنی از دیگر الزامات در کاهش تصادفات درون‌شهری و برون‌شهری است.

عضو هیأت علمی دانشکده مدیریت و اطلاع‌رسانی پزشکی

خبر

استفاده از ظرفیت‌های اجتماعی برای ترویج فرهنگ رانندگی بی‌خطر

یکی از ۳ عامل مرگ‌ومیر در ایران مرگ‌ومیر ناشی از تصادفات و سوانح است؛ موضوعی که وقتی از دیدگاه جامعه‌شناسی به آن نگاه می‌شود، ابعاد فرهنگی اجتماعی موضوع، بحث رفتارها و هنجارهای رایج در جامعه و ضرورت اصلاح و تغییر رفتارها باید در آن مورد بررسی قرار بگیرد.

امید خراسانی، جامعه‌شناس و رفتارشناس، با این توضیح به همشهری می‌گوید: «تصادفات رانندگی منجر به جرح، مرگ، معلولیت، کاهش بهره‌وری، سوگواری، مشکلات اجتماعی و روانی و همچنین تخریب گسترده اموال می‌شود. درواقع تصادفات رانندگی که باید از آن به‌عنوان یک چالش بهداشتی پیش روی جوامع یاد کرد، قربانیانی در سنین ۱۵ تا ۴۴ساله دارد؛ یعنی جمعیت جوان یک جامعه. جمعیتی که می‌تواند در سایه برخورداری از امنیت در افزایش تولیدو ثروت‌اندوزی برای کشور نقش مؤثری داشته باشد.

این رفتارشناس اجتماعی در ادامه با اشاره به خسارت‌های میلیاردی تصادفات بر پیکره جامعه معتقد است، هزینه‌های اجتماعی این حوادث ماندگارتر و متأسفانه تأثیرگذارتر از خسارت‌های مادی است: «ازدست‌دادن نان‌آور خانواده و نبود نیروی انسانی و ارزش‌های مادی و معنوی افراد، معلولیت و نقص عضو آنها که باعث کاهش کارایی و حذف آنها از چرخه تولید ثروت برای کشور می‌شود و درگیرشدن خانواده متوفی با آسیب‌های اجتماعی بسیار، همه و همه تنها بخشی از آسیب‌های اجتماعی‌ای است که بعد از بروز حوادث ترافیکی دامن جامعه را می‌گیرند.»

او با تأکید بر ضرورت کارفرهنگی برای کاهش حوادث ترافیکی درون شهری و برون شهری می‌گوید: «برخلاف خیلی از کارشناسان که معتقدند کار فرهنگی در دراز مدت جواب می‌دهد و در بعد حوادث ترافیکی باید با توجه به بالابودن خسارات ناشی از آن بر پیکر جامعه دست به دامن روش‌های ساندویچی و زودبازده شویم، تجربه ثابت کرده است که کارهای فرهنگی اصولی و مستمر نقش بسزایی در ترویج یک فرهنگ دارد که مصداقش ترویج فرهنگ استفاده صحیح از کمربند ایمنی در رانندگی بود.»

نقل قول خبر

عامل تخریب هتل تاریخی انزلی مجازات می‌شود

ولی جهانی، مدیرکل میراث فرهنگی، گردشگری و صنایع دستی استان گیلان: هیچ مجوزی برای تخریب بنای تاریخی هتل تهران انزلی در وزارت میراث فرهنگی صادر نشده و عامل تخریب این بنای تاریخی طی روزهای گذشته، پیگیری قضایی می‌شود تا با عامل اصلی تخریب بنای هتل تهران برخورد شود.

درختان حرا در خطر نابودی

حبیب مسیحی‌تازیانی، مدیرکل حفاظت محیط‌زیست هرمزگان: رهاسازی سوخت قاچاق در تالاب‌ها و مناطق تحت حفاظت ضربات جبران‌ناپذیری به محیط‌زیست استان وارد می‌کند. در تالاب شورشیرین میناب بیشترین آلودگی نفتی از قاچاق سوخت به ثبت رسیده و درختان حرا دچار آسیب جدی شده‌اند و ذخیره‌گاه‌های جنگلی در حال آسیب شدید هستند.

عدد خبر

۳۴ هزار

بنای تاریخی ثبت ملی شده در کشور وجود دارد که ۴ هزار بنا از این تعداد، دارای مالکیت دولتی هستند. به‌گفته شهاب طلایی‌شکری، مدیرعامل و رئیس هیأت‌مدیره توسعه صنایع‌دستی و فرش دستباف و احیا و بهره‌برداری از اماکن تاریخی کشور، احیای بناهای تاریخی و واگذاری آنها به بخش خصوصی با کاربری مناسب، به نگهداری بناها برای نسل‌های آینده کمک می‌کند.

۸ هزار

هکتار از جنگل‌های کهگیلویه و بویراحمد دچار آفت جوانه‌خوار بلوط شده اند. به‌گفته سعید جاویدبخت، مدیرکل منابع طبیعی استان کهگیلویه و بویراحمد، آفت جوانه‌خوار بیشتر جنگل‌های مناطق سردسیری را درگیر می‌کرد که در سال گذشته ۳۳ هزار هکتار از جنگل‌های استان درگیر این آفت شد. به‌گفته او، بارش‌های خوب و کاهش دما تأثیر مثبتی بر این آفت داشت.

احوالپرسی از محیط زیست

سازمان حفاظت محیط زیست از تلاش‌ها برای حل مشکلات محیط زیستی ایران خبر داد

زهرا رفیعی | روزنامه نگار | همزمان با روز جهانی محیط‌زیست در جهان، هفته گرامیداشت محیط زیست در کشور برگزار می‌شود و علی سلاجقه، رئیس سازمان حفاظت محیط زیست صبح دیروز به همراه معاونان خود در یک نشست مطبوعاتی حضور یافت تا چالش‌های محیط زیست ایران را بررسی و اقدامات صورت گرفته برای حل بحران‌های محیط‌زیستی را تشریح کند. اما اقدامات محیط زیستی و چالش‌های این حوزه کدامند؟

حقابه ارومیه و گاوخونی

وزارت نیرو با توجه به میزان بارندگی مکلف است حقابه تالاب‌ها را تامین کند و تاکنون نیز ۸۰۰ میلیون مترمکعب از حقابه دریاچه ارومیه تامین شده است. وزارت نیرو مجاب شد تا حقابه تالاب‌های اقماری دریاچه ارومیه را نیز تامین کند. بر این اساس پیش‌بینی می شود وضعیت دریاچه سال آینده بهتر شود.

۱۰۰ پروژه در هفته محیط‌زیست به ارزش ۱۰ هزار و ۳۶ میلیارد و ۶۲ میلیون ریال افتتاح شد.

۴۱۱ پروژه بدون مجوز با اعتبار سالانه

۴۱۱ پروژه عمرانی که بدون مجوز سازمان حفاظت محیط زیست، بعضا تا ۱۰۰ درصد اجرایی شده‌اند، در کمیته‌ای ۳نفره با عضویت سازمان محیط زیست کشور، سازمان برنامه و بودجه و معاونت حقوقی بررسی شده‌اند. این کمیته که به دستور ریاست جمهوری تشکیل شده قرار است این پروژه‌ها را بر اساس درصد پیشرفت، دسته‌بندی و تعیین‌تکلیف کند. این پروژه‌ها از سال ۷۲ در حال اجرا و بودجه‌گیری هستند.

راه‌آهن رشت - آستارا

ارزیابی محیط‌زیستی راه‌آهن رشت ـ آستارا از سال ۷۸ در سازمان در حال بررسی است و گزارش‌هایی به صورت رفت و برگشتی بین سازمان محیط زیست و مجریان رد و بدل شده است. صدور و عدم صدور مجوز با کارشناسان سازمان است و در صورتی که نظر کارشناسان تامین نشود به هیچ‌وجه مجوز داده نخواهد شد. در بخش‌هایی از مسیر که جنگل‌های هیرکانی است، گزینه‌های تونل و تک‌ریلی بودن قسمت‌هایی از مسیر مطرح است.

۲ هزار خانه محیط‌زیست در سال گذشته در کشور ایجاد شد.

شورای‌عالی آب و آبخیزداری

پیش از انقلاب شورای‌عالی آبخیزداری تعیین‌کننده مسئولیت‌های کلان در حوزه منابع طبیعی در کشور بود. ما معتقدیم که به منظور مهندسی طبیعت، آبخیزداری می‌تواند کشور را در بسیاری از مسائل به‌ویژه مباحث توسعه‌ای نجات دهد. قرار است لایحه جامع آبخیزداری کشور به مجلس برود و شورای‌عالی آب و آبخیزداری تشکیل شود. در کمیسیون این موضوع مطرح شد که شورای عالی آب و منابع طبیعی یا شورای عالی آب و آبخیزداری که ازسوی سازمان منابع طبیعی و آبخیزداری کشور پیشنهاد شده بود، شکل گیرد که با این اتفاق دیگر شکل‌گیری شورای عالی آب در زیرمجموعه وزارت نیرو معنا و مفهومی ندارد و باید به‌صورت یک شورای فرابخشی باشد که بتواند بر دستگاه‌هایی که در این زمینه مسئولیت دارند، نظارت کند. شکل‌گیری این شورا فعلا در مرحله تصمیم است و امیدواریم این تصمیم به صلاح سرزمین باشد. ما نیز از این دیدگاه حمایت می کنیم؛ چون دیدگاه چندوجهی و نگاه کاملا جامعی مبتنی بر سیاست‌های ابلاغی ۱۵ گانه مقام معظم رهبری در رابطه با حفظ محیط‌زیست در کشور حاکم است.

۲۰ میلیون تن زباله روزانه در کشور تولید می‌شود.

۷۰ درصد تر — **۳۰** درصد خشک

وضعیت ارزیابی محیط‌زیستی در برنامه هفتم

لوایح برنامه هفتم توسعه بر اساس سیاست‌های ابلاغی مقام معظم رهبری تدوین می‌شود. با وجود اینکه در مجمع تشخیص مصلحت نظام حضور فعال داشتیم و توانستیم در کنار کشاورزی و آب، محیط‌زیست را نیز به عنوان سرفصلی مجزا اضافه کنیم، متاسفانه با عوض شدن رئیس سازمان برنامه و بودجه، موضوع محیط زیست به صورت ۴ بند به صورت ضمنی در متن لایحه آورده شد. خوشبختانه تهیه گزارش ارزیابی اثرات زیست‌محیطی (EIA) و ارزیابی محیط زیست استراتژیک (SEA) در متن لایحه آورده شده است. لایحه هنوز قانون نشده و جا برای بهتر شدن دارد.

پیشرفت ۴۰ درصدی ساماندهی پسماند سراوان

مدیریت پسماند برای دولت از اهمیت زیادی برخوردار است و در سازمان حفاظت محیط‌زیست نیز کار محرمانه‌ای درباره پسماند نداریم. نمونه بارز آن در سراوان رشت است که تاکنون جلسات متعددی برای ساماندهی آن برگزار شده است. مکان‌یابی در شمال به دلیل بارش باران و تولید شیرابه و گاز متان کار دشواری است. تاکنون ضرورت مکان‌یابی به تصویب رسیده‌است و تنها محل مناسب باید انتخاب و سپس پسماند در آن منطقه دفن شود. در مسئله زباله‌سوزی نیز اقدامات آن در حد ۴۰ درصد در منطقه سراوان به نتیجه رسیده‌است.

سالانه ۱۸۵ هزارتن پلاستیک در کشور تولید می‌شود

۱۸ هزار میلیارد تومان بودجه به دستگاه‌های اجرایی برای اهداف محیط‌زیستی اختصاص یافت

مجوز خرید ۱۰۰ خودروی خارجی برای یگان حفاظت از دولت گرفته شده است

خبر روز

هزینه در محیط‌زیست سرمایه‌گذاری است

رئیس فراکسیون محیط‌زیست مجلس گفت: هزینه برای محیط‌زیست سرمایه‌گذاری است و موجب جلب رضایت مردم، حفظ سلامتی و محیط زندگی می‌شود. سمیه رفیعی، اعلام کرد: درخصوص خدماتی که انقلاب اسلامی در حوزه محیط‌زیست داشته صحبت خاصی صورت نگرفته است. در دنیا نظیر نداشته انقلابیون حین درگیری‌هایی که در زمان انقلاب داشتند، نگاه ویژه‌ای به حوزه محیط‌زیست داشته باشند و این صرفا در انقلاب اسلامی ایران رقم خورده است. وی افزود: اصل ۵۰ قانون اساسی که به حفاظت از محیط‌زیست و ممنوعیت تخریب محیط‌زیست می‌پردازد را مدیون نگاه بلند انقلابیونی هستیم که همزمان با همه چالش‌ها به محیط‌زیست نیز اشاره داشتند. رفیعی با بیان اینکه هر نوع هزینه‌ای برای محیط‌زیست سرمایه‌گذاری است، عنوان کرد: برای بازنگری قانون پسماند در کشور ۱۴۰۰ ساعت کار مطالعاتی صورت گرفته که اگر مورد بازنگری قرار گیرد، یکی از مهم‌ترین مسائل حل خواهد شد. ایجاد چرخه اقتصادی مدیریت پسماند می‌تواند بسیاری از مسائل این حوزه را حل کند. شهرداری باید با محیط‌زیست تفاهم کند تا شناسایی صنایع آلاینده با شهرداری و اعمال ضوابط و قوانین با محیط‌زیست باشد. عوارض پرداخت استفاده از سوخت‌های آلاینده موضوع دیگری است که باید مورد توجه قرار گیرد.

خبرخوان

فروش چارتری بلیت هواپیما در ۶ مسیر داخلی ممنوع شد

۲ روز بعد از پایان مهلت شرکت‌های هواپیمایی درباره ممنوعیت فروش چارتری بلیت هواپیما در ۶ مسیر، رئیس سازمان هواپیمایی از برخورد با شرکت‌های هواپیمایی متخلف خبر داد و گفت: فروش چارتری بلیت هواپیما در مسیرهای ممنوعه رصد می‌شود. به گزارش همشهری آنلاین، یک سال پس از ابلاغ بخشنامه سازمان هواپیمایی برای حذف پروازهای چارتری از تهران به ۶ مقصد پرتقاضا، اول خردادماه امسال در تذکر دوباره ۲ هفته به شرکت‌های هواپیمایی مهلت داده شد تا تمام قراردادهای چارتری خود را ابطال و نتیجه را به مسافران اعلام کنند. براساس بخشنامه ابلاغی سازمان هواپیمایی کشوری، فروش چارتری بلیت در مسیرهای تهران - مشهد، تهران - اصفهان، تهران - شیراز، تهران - اهواز، تهران - بندرعباس و تهران - تبریز از روز ۱۴ خرداد ممنوع شده است، اما براساس مشاهدات از فروش بلیت در این مسیرها، همچنان برخی چارتر کنندگان به گرانفروشی در این مسیرها ادامه می‌دهند.

در همین راستا، محمد محمدی‌بخش، رئیس سازمان هواپیمایی کشور گفت: در ابلاغیه سازمان وضعیت برخورد با شرکت‌های هواپیمایی که قراردادهای چارتری خود را لغو نکرده باشند، توضیح داده شده است.

آگهی مناقصه عمومی شماره: ۱۱/ ۱۴۰۲

شهرداری منطقه ۲۰ تهران در نظر دارد اجرای عملیات عمرانی مشروحه ذیل را از طریق مناقصه عمومی ردیف ۱ بر مبنای فهرست بهاء راه، راه آهن و باند فرودگاه سال ۱۴۰۲ سازمان برنامه و بودجه کشور، ردیف‌های ۲ الی ۵ بر مبنای فهارس بهاء ابنیه، تاسیسات مکانیکی و تاسیسات برقی سال ۱۴۰۲ سازمان برنامه و بودجه کشور، ردیف ۶ بر مبنای فهرست بهاء ابنیه سازمان برنامه و بودجه کشور و ردیف ۷ فهارس بهاء ابنیه، راه، راه آهن و باند فرودگاه، تاسیسات مکانیکی، تاسیسات برقی سال ۱۴۰۲ سازمان برنامه و بودجه کشور به پیمانکار واجد شرایط واگذار نماید، لذا از اشخاص حقوقی واجد شرایط جهت شرکت در مناقصه دعوت بعمل می‌آید.

ردیف	عنوان پروژه	نوبت	مبلغ پایه پروژه (ریال)	مبلغ سپرده (ریال)
۱	زیرسازی معابر خاکی ناحیه صنعتی شمال منطقه ۲۰	اول	۷۲/۸۸۶/۰۱۷/۹۰۸	۳/۷۰۰/۰۰۰/۰۰۰
۲	عملیات مناسب سازی و مرمت ساختمان های اداری سطح منطقه ۲۰	اول	۲۳/۶۹۶/۳۱۵/۶۱۱	۱/۲۰۰/۰۰۰/۰۰۰
۳	عملیات مناسب سازی و مرمت ساختمان های اداری نواحی سطح منطقه ۲۰	اول	۲۳/۰۱۱/۵۶۳/۵۶۱	۱/۱۶۰/۰۰۰/۰۰۰
۴	عملیات احیای و بازپیرایی محوطه چشمه علی واقع در محدوده منطقه ۲۰	اول	۴۷/۱۴۶/۹۰۰/۴۰۵	۲/۳۶۰/۰۰۰/۰۰۰
۵	عملیات تکمیلی سرای محله حمزه آباد واقع در منطقه ۲۰	اول	۱۳۵/۹۷۴/۳۵۱/۰۴۶	۶/۸۰۰/۰۰۰/۰۰۰
۶	عملیات احداث دیوار پیرامونی امامزاده عبدا... (س) واقع در منطقه ۲۰	اول	۸۳/۴۱۳/۳۳۸/۱۹۲	۴/۲۰۰/۰۰۰/۰۰۰
۷	عملیات احداث فاز تکمیلی بوستان مزرعه	اول	۸۳/۵۶۳/۹۲۵/۶۸۲	۴/۲۰۰/۰۰۰/۰۰۰

توضیحات :

۱) مدت و محل انجام خدمات: برای ردیف‌های ۱ و ۴ و ۵ و ۶ و ۷ : ۱۸ ماه شمسی و برای ردیف های ۲ و ۳ : ۱۲ ماه شمسی

۲) اعتبار پروژه‌ها برای ردیف‌های ۱ الی ۷ بصورت ۷۰ ٪ نقدی و ۳۰ ٪ غیر نقدی می‌باشد.

۳)شرایط متقاضی: دارا بودن حداقل پایه ۵ راه و باند سازمان برنامه و بودجه کشور برای ردیف ۱، دارا بودن حداقل پایه ۵ ساختمان و ابنیه سازمان برنامه و بودجه کشور برای ردیف‌های ۲ الی ۶ و دارا بودن حداقل پایه ۵ راه و باند یا ساختمان و ابنیه سازمان برنامه و بودجه کشور برای ردیف ۷ و داشتن گواهی (موقت یا دائمی) صلاحیت ایمنی از وزارت کار دارای اعتبار در روز بازگشایی پاکات با در نظر گرفتن ظرفیت مورد نیاز

۴) محل دریافت اسناد و ارائه پیشنهادات: واحد قراردادها مستقر در ساختمان مرکزی منطقه به نشانی: شهرری، میدان هادی ساعی، خیابان شهرداری، جنب دادگستری شهرستان ری و همچنین اسناد مناقصه از طریق تالار آگهی معاملات شهرداری تهران به نشانی business.tehran.ir قابل رویت و دریافت می‌باشد.

۵) میزان سپرده نقدی و شماره حساب : سپرده بصورت فیش نقدی طبق جدول بحساب شماره ۱۰۰۴۵۶۸۴۸۰ جاری نزد بانک شهر شعبه شهرری یا ضمانت‌نامه بانکی معتبر سه ماهه با قابلیت تمدید

۶) مهلت دریافت اسناد و ارائه پیشنهاد : ۱۰ روز از تاریخ انتشار آگهی در روزنامه

بدیهی است شرکت در مناقصه و ارائه پیشنهاد بمنزله قبول شروط و تکالیف مقرر در اسناد مناقصه بوده و رعایت مفاد آئین‌نامه معاملات شهرداری تهران می‌باشد و شهرداری در رد یک یا کلیه پیشنهادات مختار می‌باشد و هزینه آگهی بطور مساوی بعهده برندگان مناقصه خواهد بود. کلیه پیمانکاران می‌بایست در سامانه تأمین‌کنندگان و ارائه‌دهندگان خدمت از سایت (Tehran.ir) ثبت نام نمایند و ضمناً مشروح شرایط مناقصه در اسناد درج گردیده که شرکت‌کنندگان باید مدارک را پس از اخذ با قید قبولی امضاء نموده و در پاکتهای لاک و مهر شده تحویل دبیرخانه محرمانه شهرداری منطقه ۲۰ نمایند.

- روز، ساعت و محل قرائت پیشنهادها در اسناد مناقصه منظور شده است.

۷) اجرای ضوابط زیست محیطی و مفاد دستور العمل(HSEPLAN) از الزامات انجام پروژه‌ها بوده و رعایت آن از طرف پیمانکار الزامی می‌باشد. ضمناً، می‌بایست قبل از تحویل اسناد جهت اخذ تأئیدیه به واحد HSE مراجعه نمائید.

۸) متقاضیان می‌توانند ضمن تحویل اسناد مناقصه/مزایده بصورت فیزیکی در محل تحویل و در مدت زمان مقرر، نسبت به بارگذاری اسناد (پاکت الف) در سایت http://business.tehran.ir اقدام و در صورت نیاز به دریافت اطلاعات و اخذ راهنمایی با شماره تلفن‌های ۸۴۱۶۱۷ و ۸۴۱۶۱۲۰۲ سازمان فناوری اطلاعات و ارتباطات شهرداری تهران تماس حاصل نمایند.

روابط عمومی شهرداری منطقه ۲۰

آگهی مناقصه عمومی شماره: ۱۰/ ۱۴۰۲

شهرداری منطقه ۲۰ تهران در نظر دارد اجرای عملیات عمرانی مشروحه ذیل را از طریق مناقصه عمومی ردیف‌های ۱ الی ۷ : بر مبنای فهرست بهاء تجمیعی مقاطع همسان پیاده‌روسازی و شبکه فرعی جمع‌آوری و هدایت روانابهای سطحی سال ۱۴۰۱ شهرداری تهران به پیمانکار واجد شرایط واگذار نماید، لذا از اشخاص حقوقی واجد شرایط جهت شرکت در مناقصه دعوت بعمل می آید.

ردیف	عنوان پروژه	نوبت	مبلغ پایه پروژه (ریال)	مبلغ سپرده (ریال)
۱	عملیات مناسب سازی، مرمت و بهسازی پیاده‌روها، جداول و انهار معابر و پروژه‌های توسعه محله‌ای سطح ناحیه ۱ منطقه ۲۰	اول	۳۲/۵۲۸/۳۷۰/۲۶۴	۱/۶۳۰/۰۰۰/۰۰۰
۲	عملیات مناسب سازی، مرمت و بهسازی پیاده‌روها، جداول و انهار معابر و پروژه‌های توسعه محله‌ای سطح ناحیه ۲ منطقه ۲۰	اول	۴۰/۶۹۴/۲۵۴/۹۷۳	۲/۰۵۰/۰۰۰/۰۰۰
۳	عملیات مناسب سازی، مرمت و بهسازی پیاده‌روها، جداول و انهار معابر و پروژه‌های توسعه محله‌ای سطح ناحیه ۳ منطقه ۲۰	اول	۱۵/۳۸۲/۵۰۸/۴۷۵	۷۷۰/۰۰۰/۰۰۰
۴	عملیات مناسب سازی، مرمت و بهسازی پیاده‌روها، جداول و انهار معابر و پروژه‌های توسعه محله‌ای سطح ناحیه ۴ منطقه ۲۰	اول	۳۴/۴۶۷/۰۹۲/۱۰۰	۱/۷۳۰/۰۰۰/۰۰۰
۵	عملیات مناسب سازی، مرمت و بهسازی پیاده‌روها، جداول و انهار معابر و پروژه‌های توسعه محله‌ای سطح ناحیه ۵ منطقه ۲۰	اول	۳۶/۳۷۰/۳۷۵/۴۰۴	۱/۸۲۰/۰۰۰/۰۰۰
۶	عملیات مناسب سازی، مرمت و بهسازی پیاده‌روها، جداول و انهار معابر و پروژه‌های توسعه محله‌ای سطح ناحیه ۶ منطقه ۲۰	اول	۱۶/۰۴۴/۷۴۳/۶۲۶	۸۱۰/۰۰۰/۰۰۰
۷	عملیات مرمت و مناسب سازی بوستان های پروژه‌های توسعه محله‌ای سطح منطقه ۲۰	اول	۴۶/۳۴۹/۶۰۳/۱۵۰	۲/۳۲۰/۰۰۰/۰۰۰

توضیحات :

۱) مدت و محل انجام خدمات: برای ردیف های ۱ الی ۷ : ۱۲ ماه شمسی

۲) اعتبار پروژه ها برای ردیف‌های ۱ الی ۶ بصورت ۷۰ ٪ نقدی و ۳۰ ٪ غیر نقدی و برای ردیف ۷ بصورت ۱۰۰ ٪ نقدی می‌باشد.

۳) شرایط متقاضی: دارا بودن حداقل پایه ۵ راه و باند یا ساختمان و ابنیه سازمان برنامه و بودجه برای ردیف های ۱ الی ۷ و داشتن گواهی (موقت یا دائمی) صلاحیت ایمنی از وزارت کار دارای اعتبار در روز بازگشایی پاکات با در نظر گرفتن ظرفیت مورد نیاز

۴) محل دریافت اسناد و ارائه پیشنهادات: واحد قراردادها مستقر در ساختمان مرکزی منطقه به نشانی: شهرری، میدان هادی ساعی، خیابان شهرداری، جنب دادگستری شهرستان ری و همچنین اسناد مناقصه از طریق تالار آگهی معاملات شهرداری تهران به نشانی business.tehran.ir قابل رویت و دریافت می باشد.

۵) میزان سپرده نقدی و شماره حساب : سپرده بصورت فیش نقدی طبق جدول بحساب شماره ۱۰۰۴۵۶۸۴۸۰ جاری نزد بانک شهر شعبه شهرری یا ضمانت‌نامه بانکی معتبر سه ماهه با قابلیت تمدید

۶) مهلت دریافت اسناد و ارائه پیشنهاد : ۱۰ روز از تاریخ انتشار آگهی در روزنامه

بدیهی است شرکت در مناقصه و ارائه پیشنهاد بمنزله قبول شروط و تکالیف مقرر در اسناد مناقصه بوده و رعایت مفاد آئین‌نامه معاملات شهرداری تهران می‌باشد و شهرداری در رد یک یا کلیه پیشنهادات مختار می‌باشد و هزینه آگهی بطور مساوی بعهده برندگان مناقصه خواهد بود. کلیه پیمانکاران می‌بایست در سامانه تأمین‌کنندگان و ارائه دهندگان خدمت از سایت (Tehran.ir) ثبت نام نمایند و ضمناً مشروح شرایط مناقصه در اسناد درج گردیده که شرکت کنندگان باید مدارک را پس از اخذ با قید قبولی امضاء نموده و در پاکتهای لاک و مهر شده تحویل دبیرخانه محرمانه شهرداری منطقه ۲۰ نمایند.

- روز، ساعت و محل قرائت پیشنهادها در اسناد مناقصه منظور شده است.

۷) اجرای ضوابط زیست محیطی و مفاد دستور العمل (HSEPLAN) از الزامات انجام پروژه‌ها بوده و رعایت آن از طرف پیمانکار الزامی می‌باشد. ضمناً، می بایست قبل از تحویل اسناد جهت اخذ تأئیدیه به واحد HSE مراجعه نمائید.

۸) متقاضیان می‌توانند ضمن تحویل اسناد مناقصه/مزایده بصورت فیزیکی در محل تحویل و در مدت زمان مقرر، نسبت به بارگذاری اسناد (پاکت الف) در سایت http://business.tehran.ir اقدام و در فصورت نیاز به دریافت اطلاعات و اخذ راهنمایی با شماره تلفن‌های ۸۴۱۶۱۷ و ۸۴۱۶۱۲۰۲ سازمان فناوری اطلاعات و ارتباطات شهرداری تهران تماس حاصل نمایند.

روابط عمومی شهرداری منطقه ۲۰

۱۰ فرمان پیشگیری از کرونا

- دست‌هایتان را چندین بار در روز با آب و صابون بشویید.
- از تماس با افرادی که علائم بیماری شبیه سرماخوردگی و آنفلوآنزا دارند، دوری کنید.
- از روبوسی و دست دادن با افراد خودداری کنید.
- در فضای عمومی از فردی که عطسه و سرفه می‌کند فاصله بگیرید.
- در محیط کار سطوحی را که لمس می‌کنید، ضدعفونی کنید.
- در فضاهای شلوغ و عمومی حتما از ماسک استفاده و هر چندساعت ماسک خود را تعویض کنید.
- هنگام عطسه اگر دستمال نداشتید یکی از دست‌های خود را جلوی دهانتان تا کرده و وسط آرنجتان عطسه کنید.
- هنگام بیماری در خانه بمانید و در زمان عطسه و سرفه از دستمال استفاده کنید و آن را در سطل زباله بیندازید.
- سالمندان، زنان باردار و افرادی که بیماری‌های ریوی دارند بهتر است در خانه بمانند و از حضور در مکان‌های شلوغ خودداری کنند.
- در وسائط حمل و نقل عمومی و مکان‌های شلوغ از لمس کردن سطوح تا جای ممکن خودداری کنید.

گزارش روز | آزاده سلطانی؛ خبرنگار

مازندران

ساماندهی بابل‌رود

ساماندهی بابل‌رود و جمع‌آوری زباله و نخاله‌های حاشیه آن با جدیت از سوی مسئولان دنبال می‌شود.
به‌گزارش ایرنا، معاون وزیر و رئیس سازمان مدیریت بحران کشـــور در بازدید از نقاط حادثه‌خیز بابـــل گفت: محدوده بابل‌رود یکی از نقاط حادثه خیز شهرســـتان بابل است که جمع‌آوری زباله‌های کنار این رودخانه برای پیشـــگیری از بحران سیلاب ضروری است.
محمدحســـن نامی در جمـــع شـــهروندان در محدوده پل تاریخـــی محمدحســـن‌خان در حاشـــیه بابـــل‌رود افزود: ســـاماندهی بابل‌رود و جمع‌آوری زباله و نخاله‌های حاشیه و داخل بابل‌رود یکی از ابتدایی‌ترین اقداماتی است که باید انجام شود.
به‌گفته نامی، دهیاران در روســـتاهای مسیر بابل‌رود نقش ممتازی برای ساماندهی حاشیه‌های رودخانه دارند که این اقدام سیمای روستای آنها را هم زیباسازی می‌کند.
بابل‌رود در سالیان نه چندان دور دارای جاذبه‌های توریستی و آبی زلال بود و به‌عنوان یکی از مکان‌های توریســـتی این شهرستان محسوب می‌شـــد، اما به‌علت ورود فاضلاب‌های خانگی و شیرابه‌های زباله به‌عنوان یک فاجعه زیست‌محیطی از آن یاد می‌شود که باعث شده زیستگاه بسیاری از آبزیان در آن آلوده و رودخانه پاک تبدیل به انباشت فاضلاب‌های خانگی و شیرابه زباله شود.
آلودگی آب رودخانه براثر ورود پساب و فاضلاب سبب گلایه و نارضایتی مردم و ورزشـــکاران شده است. ورود فاضلاب و آلاینده‌ها ســـبب تغییر رنگ آب رودخانه و بوی بد و تعفن آن شـــده اســـت و به‌گفته محلی‌ها فاضلاب ساختمان‌ها، کارواش‌ها و قالیشویی‌ها به رودخانه روانه می‌شود.
رضـــا احمدی، رئیس محیط‌زیســـت بابلســـر هـــم درباره فاضلاب‌های ســـرریز بـــه رودخانه‌های بابلســـر گفت: در رودخانه بابل‌رود ۱۹ انشعاب شهری دارد و در ۱۶رودخانه نیز ۵انشـــعاب داریم. درحالی کـــه اگوها (سیســـتم دفع فاضلاب) برای هدایت آب‌های ســـطحی احداث می‌شود، اما متأســـفانه از ســـال‌های قبل تعـــداد زیـــادی از منازل فاضلاب‌های خود را به این اگوها متصل کردند و پســـاب‌ها از این طریق وارد رودخانه‌ها می‌شوند که به هیچ وجه مورد تأیید ســـازمان محیط‌زیست نیســـت و تهدید جدی برای آبزیان و محیط‌زیست به شمار می‌آید و تبعات بهداشتی و زیست‌محیطی در رودخانه‌ها دارد.
لایروبی یک کیلومتری رودخانه بابل‌رود که در فروردین ۹۸ انجام شد، در کاهش خسارت ناشی از سیلاب بسیار اثر بخش بود و حالا ساماندهی بابل‌رود در دستور کار قرار گرفته است.

احیای بابل‌رود زیبا

بـــه گـــزارش همشـــهری، بابـــل‌رود یکـــی از بزرگ‌ترین رودخانه‌های شـــمال ایران بوده و بـــا ۱۰۹ کیلومتر طول از پس از گذر از جنگل‌های سوادکوه شمالی، شالیزارهای بابل و بابلســـر به دریای مازندران می‌ریزد و از آنجایی که بیشتر مسیر عبوری آن از شهرستان بابل بوده، نام شهرستان از این رود گرفته شده است.
یکی از دلایل جذابیت بابلسر، عبور رودخانه بابل‌رود از میان این شهر است که به‌دلیل دارا بودن امکانات رفاهی همچون قایق‌های تفریحـــی، زیپ لاین و چایخانه‌هـــای همجوار با این رودخانه، در بین شـــهرهای مازندران شـــهره است و از این شهر به‌عنوان نگین گردشـــگری مرکز و شرق مازندران نام می‌برند.
به‌علت بالا بودن دبی آب این رود، روی آن سدهایی احداث شده که از مهم‌ترین آنها می‌توان به سد البرز (سد لفور) و در دهستان لفور واقع در شهرستان سوادکوه شمالی اشاره کرد که یکی از سدهای خاکی بزرگ کشور است.

■■■

شهرســـتان ۵۴۰هزار نفری بابل ۶بخش دارد و بسیاری از نقاط حادثه‌خیز بابل در جنوب این شهرستان قرار گرفته‌اند. آلودگی شدید در رودخانه بابل‌رود، نه‌تنها سلامتی ساکنان اطراف را به خطر انداخته بلکه یک فاجعه زیســـت‌محیطی به‌شمار می‌رود.

تشدید خشکسالی در استان‌های شمالی کشور

گرم شدن زمین، تغییر اقلیم و کاهش بارندگی، اکثر استان‌های کشور را با چالش بزرگ خشکسالی مواجه کرده است

گزارش | محمود مولایی، روزنامه‌نگار

تشدید خشکسالی در کشور نگرانی‌های بسیاری را به‌وجود آورده است. خشکسالی البته یک پدیده جهانی محسوب می‌شود و با توجه به شرایط آب و هوای گرم و خشک در ایران، وضعیت تشدید خشکســـالی در برخی استان‌ها افزایش چشمگیری داشته است. به‌گزارش همشهری، تغییر اقلیم در نقاط مختلف کشور و کاهش بارندگی در برخی استان‌ها شرایط نامتوازنی را برقرار کرده است.
چنان‌که استان‌های مازندران و گیلان که معمولا بخش زیادی از آب کشور را تامین می‌کنند، در بازه زمانی یک‌ساله دچار خشکسالی بسیار شدید شده‌اند. جالب اینکه در استان‌های شمالی کشـــور مانند خراســـان رضوی، خراسان شمالی، گلســـتان، اردبیل، قزوین، آذربایجان شرقی و آذربایجان غربی خشکسالی در یک ســـال اخیر بیشتر از استان‌های جنوبی بوده اســـت. برای مثال، در استان خراسان رضوی ۱۶شهرستان از جمله مشهد در شرایط خشکسالی بسیار شدید قرار دارند. برخی از شهرستان‌ها مانند مه‌ولات، گناباد، بجستان و چناران در حال حاضر خشکسالی شدیدی را تجربه می‌کنند و بخش‌هایی از شهرستان قوچان نیز با خشکسالی متوسطی مواجه هستند.

بیشترین درصد مساحت خشکسالی

استان های گیلان و سمنان
۹۹ درصد

استان های آذربایجان شرقی، اردبیل و گلستان
۹۸ درصد

استان مازندران
۹۶ درصد

کمترین درصد مساحت خشکسالی

استان فارس
۵۱ درصد

استان هرمزگان
۵۷ درصد

سومین سال پیاپی خشکسالی

به‌گفته سرپرســـت مرکز تغییر اقلیم و خشکسالی هواشناسی، یکـــی از تبعـــات خشکســـالی افزایش توفان‌هـــای گردوغبار است. احد وظیفه معتقد است: «سومین سالی اســـت که ما در خشکســـالی پی در پی قرار داریم. در ۲ سال گذشته متوسط بارش در کشـــور زیر حد نرمال بود. البته در برخی نقاط شدت خشکسالی شـــدیدتر بود و اســـتان‌های جنوب غرب و غرب کشـــور ۵۰درصد کم‌بارشی داشتند که در کشـــوری مثل ایران که بارش متوسط آن یک‌سوم نرمال جهانی است، کاهش ۵۰درصدی اثرات ناگواری خواهد داشت.» او اضافه می‌کند: «ما در خشکسالی بسیار شدیدی قرار داریم. خشکسالی پیچیده و فراگیر است و به‌تدریج ظاهر شده و انسان‌ها دیر متوجه آن می‌شوند. خشکسالی نه‌تنها دسترسی به آب را کم می‌کند بلکه بر کیفیت آن هم تأثیر می‌گذارد. خشک شدن تالاب‌ها هم منجر به ایجاد کانون‌های گردوغبار می‌شود.»

بیشترین و کمترین

مساحت دربرگیرنده خشکسالی در برخی استان‌های کشور بیشتر است. یعنی از ابتدای اردیبهشت ۱۴۰۱ تا پایان سال ۱۴۰۲ استان‌های سمنان، مازندران، گلستان، گیلان، اردبیل، آذربایجان‌شرقی و... به وضعیت پیچیده‌ای دچار شده‌اند. ۹۹درصد از مساحت استان گیلان و سمنان در موقعیت خشکسالی بسیار شدید قرار دارند. استان‌های آذربایجان شرقی، اردبیل و گلســـتان با ۹۸درصد در جایگاه بعدی قرار گرفته‌اند. همچنین خشکسالی بسیار شدید ۹۶ درصد از مساحت استان مازندران را در برگرفته است. در عین حال، برخی استان‌ها کمترین درصد مساحت خشکسالی را در یک سال اخیر داشته‌اند. استان فارس با ۵۱درصد، هرمزگان با ۵۷درصد، بوشهر با ۶۰درصد و سیستان و بلوچستان با ۷۰درصد وضعیت بهتری نسبت به استان‌های دیگر دارند.

میزان بارندگی

مقایسه اختلاف مجموع بارش در استان‌های کشـــور از ابتدای سال تاکنون نشان می‌دهد که استان بوشهر با ۸۴درصد بیشترین بارندگی را داشته است. اســـتان‌های کهگیلویه‌وبویراحمد، کردستان، خوزستان، ایلام و یزد در رده‌های بعدی بیشترین بارش قرار دارند. این در حالی است که میزان بارندگی در استان‌های گیلان، مازندران، گلستان، قزوین، تهران، خراسان‌رضوی و... منفی بوده است.

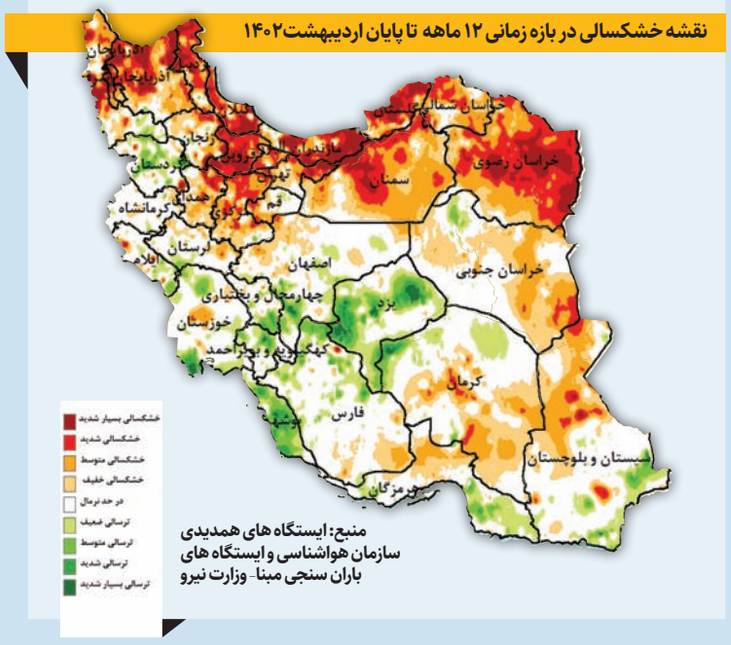

عکس: مهر

عدد خبر

۶۰ میلیارد

لرستان

مدیرکل ورزش و جوانان لرستان گفت: ۶۰میلیارد تومان برای تکمیل ورزشگاه ۱۵هزار نفری خرم‌آباد اختصاص یافت و این طرح همزمان با هفته دولت امسال به بهره‌برداری می‌رسد.
به گزارش ایرنا، سیدآرش قیاسیان افزود: این طرح پس از ۱۳سال تعطیلی، طی کمتر از یک‌سال آماده بهره برداری شده‌است.

۸ میلیون

هرمزگان

مدیرکل بنادر و دریانوردی هرمزگان آخرین وضعیت تکمیل فاز۳ بندر شهیدرجایی را تشریح کرد و گفت: تکمیل این فاز، ظرفیت کانتینری بندر شهیدرجایی را از ۶ به ۸ میلیون TEU، افزایش می‌دهد.
به گزارش تسنیم، حسین عباس‌نژاد افزود: تکمیل فاز سوم بندر شهیدرجایی امکان پهلوگیری همزمان ۳ کشتی نسل هفتم اقیانوس‌پیما را فراهم می‌کند.

خبر | خوزستان

آماده‌سازی مرز چذابه برای اربعین

فرماندار دشت آزادگان از آماده‌سازی زیرساخت‌های مرز چذابه تا قبل از آغاز همایش بزرگ راهپیمایی اربعین حسینی خبر داد.
به گزارش مهر، حمید سیلاوی گفت: پیگیری‌هایی برای پیشبرد طرح‌های عمرانی در دستور کار ســـتاد مرکزی اربعین حسینی استان و شهرستان قرار دارد و همه توان و تلاش خود را برای ارائه خدمات مناسب به زائران اربعین امسال به‌کار خواهیم گرفت. وی افزود: پیگیری و بررسی عملکرد اعضای کمیته و برنامه‌ریزی برای انجام تعهدات قبل از اربعین در زمینه‌های راه، ایمنی و نصب علائم و خط کشی، تأسیسات آب و فاضلاب، برق، حمل‌ونقل، بهداشت و درمان، پارکینگ‌ها، خدمات شـــهری، سایبان و مه‌پاش و سایر کارها به‌صورت مستمر ادامه دارد تا بتوانیم قبل از آغاز مراسم محرم کارهای عمرانی و زیرساخت ضروری را به پایان برسانیم. سیلاوی ادامه داد: با استفاده از تجارب ســـال‌های پیش اربعین حسینی به‌ویژه در زمینه مقابله با گرمازدگی و حل مشکل تراکم جمعیت در پایانه مرزی، برای مدیریت هرچه مناسب‌تر مراسم اربعین، پایانه مرزی چذابه مناسب‌سازی خواهد شد.

عکس خبر | یزد

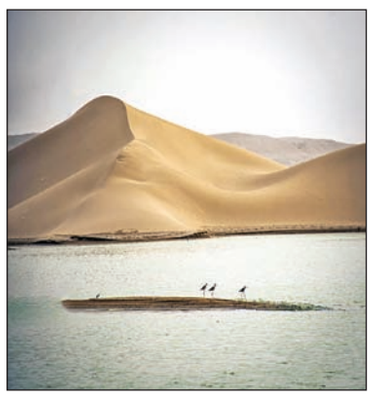

دریاچه کویر

دریاچه کویر یا تالاب پساب یزد در اثر رهاسازی آب‌های تصفیه‌خانه فاضلاب یزد در قلب کویر ایجاد و به تازگی به مقصد گردشگری تبدیل شده است. این تالاب، میان ماسه‌های روان، مقصدی موقت برای پرندگان مهاجر است.

آگهی مناقصه
شرکت نوسازی و عمران اکباتان (سهامی خاص)
شرکت نوسازی و عمران اکباتان در نظر دارد، خرید سنگ تراورتن شکلاتی و گوهره جهت نما و کف پله پروژه ۱۳۵ واحدی شهر جدید هشتگرد را به تامین کنندگان واجد شرایط واگذار نماید. متقاضیان می‌توانند جهت دریافت اسناد مناقصه از تاریخ درج آگهی روزنامه به مدت ۱۰ روز به نشانی تهران، خیابان ولیعصر، خیابان توانیر، خیابان چهل شاهد، خیابان رستگاران، پلاک ۹ واحد بازرگانی و یا به قسمت مناقصه سایت شرکت به آدرس: www.ekbatan.ir و جهت تحویل پاکات به دبیرخانه محرمانه شرکت نوسازی و عمران اکباتان (نماینده حراست مستقر در شرکت) مراجعه نمایند.
تلفن تماس: ۸۸۷۹۴۱۳۴-۸۸۷۹۴۱۳۵

آگهی مناقصه
شرکت نوسازی و عمران اکباتان (سهامی خاص)
شرکت نوسازی و عمران اکباتان در نظر دارد، خرید اقلام تاسیسات برقی پروژه ۱۳۵ واحدی شهر جدید هشتگرد را به تامین کنندگان واجد شرایط واگذار نماید. متقاضیان می‌توانند جهت دریافت اسناد مناقصه از تاریخ درج آگهی روزنامه به مدت ۱۰ روز به نشانی تهران، خیابان ولیعصر، خیابان توانیر، خیابان چهل شاهد، خیابان رستگاران، پلاک ۹ واحد بازرگانی و یا به قسمت مناقصه سایت شرکت به آدرس: www.ekbatan.ir و جهت تحویل پاکات به دبیرخانه محرمانه شرکت نوسازی و عمران اکباتان (نماینده حراست مستقر در شرکت) مراجعه نمایند.
تلفن تماس: ۸۸۷۹۴۱۳۴-۸۸۷۹۴۱۳۵

آگهی مناقصه
شرکت نوسازی و عمران اکباتان (سهامی خاص)
شرکت نوسازی و عمران اکباتان در نظر دارد، خرید کاشی و سرامیک و کاسه توالت پروژه ۱۳۵ واحدی شهر جدید هشتگرد را به تامین کنندگان واجد شرایط واگذار نماید. متقاضیان می‌توانند جهت دریافت اسناد مناقصه از تاریخ درج آگهی روزنامه به مدت ۱۰ روز به نشانی تهران، خیابان ولیعصر، خیابان توانیر، خیابان چهل شاهد، خیابان رستگاران، پلاک ۹ واحد بازرگانی و یا به قسمت مناقصه سایت شرکت به آدرس: www.ekbatan.ir و جهت تحویل پاکات به دبیرخانه محرمانه شرکت نوسازی و عمران اکباتان (نماینده حراست مستقر در شرکت) مراجعه نمایند.
تلفن تماس: ۸۸۷۹۴۱۳۴-۸۸۷۹۴۱۳۵

همشهری را در شبکه‌های اجتماعی دنبال کنید
telegram @hamshahrinews
instagram hamshahrinewspaper

آگهی مناقصه عمومی یک مرحله ای با ارزیابی فشرده
نوبت دوم
شهرداری بیرجند
شهرداری بیرجند در نظر دارد نسبت به برگزاری مناقصه‌ای به شرح جدول ذیل اقدام نماید.

شماره فراخوان	موضوع	نوع تضمین و مبلغ (ریال)	مدت قرارداد	شرایط عمومی متقاضیان
۲۰۰۲۰۰۵۳۶۱۰۰۰۰۰۵	خدمات ایاب و ذهاب مربوط به مأموریت‌های اداری و شهری پرسنل شهرداری بیرجند طبق شرایط در اسناد مناقصه	تضمین معتبر به مبلغ ۲/۵۱۰/۰۰۰/۰۰۰ ریال طبق مشخصات مندرج در اسناد مناقصه	یکساله	متقاضیان حقوقی دارای پروانه رتبه‌بندی معتبر از وزارت تعاون، کار و رفاه اجتماعی در زمینه ایاب و ذهاب

۱. محل تأمین اعتبار: اعتبارات داخلی شهرداری بیرجند
۲. کلیه فرایند مناقصه از طریق سامانه تدارکات الکترونیکی دولت (ستاد) به نشانی www.setadiran.ir برگزار می‌گردد.
۳. مهلت و محل دریافت اسناد مناقصه: پیشنهاد دهندگان می‌توانند اسناد مناقصه را از تاریخ ۱۴۰۲/۰۳/۱۶ تا ساعت ۱۹:۰۰ مورخ ۱۴۰۲/۰۳/۲۰ از طریق سامانه ستاد به نشانی www.setadiran.ir دریافت نمایند.
۴. مهلت بارگزاری اسناد در سامانه تدارکات الکترونیکی دولت: تا ساعت ۱۳:۰۰ مورخ ۱۴۰۲/۰۳/۳۱
۵. زمان گشایش و قرائت پیشنهادها: ساعت ۱۱:۰۰ مورخ ۱۴۰۲/۰۴/۰۱ می‌باشد.
۶. نشانی مناقصه‌گذار: خراسان جنوبی - بیرجند - میدان ابوذر - شهرداری مرکزی - تلفن ۰۵۶۳۱۸۳۰۱۰۲
۷. مناقصه‌گران در صورت عدم عضویت قبلی در سامانه مذکور مراحل ثبت نام و دریافت گواهی جهت شرکت در مناقصه را محقق سازند. ضمناً جهت راهنمایی و ثبت نام به دفتر خدمات سامانه ستاد مراجعه فرمایند.
مهدی بهترین
شهردار بیرجند
۱۵۰۸۱۳۰

آگهی مرحله دوم شناسایی پیمانکار پ/۱۴۰۲/۱ (معادن ازنا و قروه و خرم‌آباد)
شرکت توسعه صنایع و معادن کوثر
شرکت توسعه صنایع و معادن کوثر (سهامی عام) اعلام می‌دارد
اســـامی متقاضیانی که حـــد نصاب امتیاز ارزیابی فنـــی و مالی را در مرحله اول (ارزیابی فنی و مالی) کســـب و صلاحیت لازم را احراز نموده‌اند به شرح ذیل اعلام می‌گردد:

ردیف	استان	شهرستان	نام معدن/کارگاه	متقاضیان تایید صلاحیت شده
۱	لرســـتان	دورود	غربی۸(تالک) معدن دریژان غربی	شرکت تولیدی آهکای دلیجان

متقاضیان منتخب از روز اعلام اســـامی می‌توانند با مراجعه به دفاتر اعلام شـــده در آگهی مرحله اول نســـبت به تهیه اســـناد مرحله دوم مزایده پ/۱۴۰۲/۱ اقدام نموده و حداکثر تا پایان وقت اداری (ساعت ۱۶:۳۰) روز چهارشنبه ۱۴۰۲/۰۳/۱۷ مجاز به دریافت اسناد پیشنهاد رویالیتی خواهند بود.
هزینه چاپ آگهی به عهده برنده مزایده می‌باشد.
شرکت توسعه صنایع و معادن کوثر (سهامی عام)

دانش

نتایج امیدوارکننده قرص درمان سرطان ریه

قرصی به نام Osimertinib در کارآزمایی‌های بالینی نتایج امیدوارکننده‌ای برای درمان سرطان ریه نشان داده است. به گزارش گیزمودو، این قرص در مدت ۵سال، خطر مرگ را در افرادی که آن را در کنار جراحی دریافت کرده بودند به نصف کاهش داد. این درمان برای بیمارانی درنظر گرفته شده است که تومورهای آنها حامل یک نوع رایج از جهش سلولی بوده است. Osimertinib توسط شرکت آسترازنکا توسعه یافته و با نام تجاری Tagrisso به فروش می‌رسد. این دارو به دسته‌ای از داروها تعلق دارد که پروتئینی به نام گیرنده فاکتور رشد اپیدرمی یا EGFR را مهار می کنند. EGFR توسط سلول‌های طبیعی استفاده می‌شود، اما برخی سرطان‌ها سطوح بسیار بالاتری از آن را تولید می کنند که باعث رشد آنها می‌شود. در سال ۲۰۱۵، سازمان غذا و دارو، osimertinib را برای درمان سرطان‌های پیشرفته «ریه سلول غیرکوچک» که حامل یک جهش خاص هستند، تأیید کرد. از آن زمان، آسترازنکا به‌دنبال این است که نشان دهد این دارو می‌تواند به‌طور گسترده سرطان‌های مرتبط با EGFR را درمان کند.

عدد خبر

۲۰ میلیون دلار

مایکروسافت ۲۰میلیون دلار غرامت برای تسویه اتهامات کمیسیون فدرال تجارت آمریکا مبنی بر نقض «قانون حفاظت از حریم خصوصی آنلاین کودکان»(COPPA) می‌پردازد. در شکایتی که وزارت دادگستری آمریکا از جانب کمیسیون فدرال تجارت ثبت کرده، این شرکت فناوری را به جمع‌آوری اطلاعات کاربران ایکس‌باکس و نگهداری آنها حتی بدون رضایت والدین‌شان متهم کرده‌است.

۱۰۰ درصد

پژوهشگران از روش درمانی استفاده از ریزذرات برای معکوس کردن تخریب غلاف محافظ سلول‌های عصبی در موش‌های مبتلا به مولتیپل اسکلروزیس یا ام‌اس استفاده کرده‌اند و موفق شدند به موفقیت ۱۰۰درصدی برسند و یک سوم از آنها را نیز کاملا درمان کنند. این یافته این پتانسیل را دارد که منجر به درمان‌های جدید، نه‌تنها برای بیماری‌ام‌اس، بلکه برای سایر بیماری‌های خودایمنی مانند دیابت نوع یک شود.

انقلاب در واقعیت مجازی

اپل با معرفی هدست واقعیت ترکیبی خود راه جدیدی در استفاده از رایانه‌ها گشوده است

فناوری

عمادالدین قاسمی‌پناه
روزنامه‌نگار

اپل از هدست شگفت انگیز خود در کنفرانس WWDC 2023 رونمایی کرد. این ابزار که نخستین هدست واقعیت ترکیبی اپل به شمار می‌رود، با نام اپل ویژن پرو (Apple Vision Pro) معرفی شده است. مهم‌ترین ویژگی ویژن پرو این است که محتوای دیجیتال را با فضای فیزیکی ترکیب می کند و کاربر با استفاد از چشم‌ها، دست‌ها و صدای خود دنیایی شگفت‌انگیز را تجربه می کند. به این ترتیب می‌توانید کارهای روزمره خود را به‌گونه‌ای انجام دهید که پیش از این هرگز ممکن نبوده است. با ویژن پرو تماشای فیلم و عکس، ارتباط تصویری، کار با لپ‌تاپ و هر کاری که تاکنون انجام می‌دادید به شکلی متفاوت انجام خواهد گرفت. صفحه نمایش بسیار بزرگ، قرار دادن اپ‌ها در هر گوشه از مانیتور و اندازه واقعی افرادی که با آنها در تماس هستید، بخشی از ویژگی‌های هدست جدید اپل است. این ابزار، ابتدا صورت کاربر را اسکن می کند و هنگام ارتباط با دیگران، باوجود قرار گرفتن هدست روی صورت کاربر، مخاطبان تصویر کاربر را بدون هدست می‌بینند.

سیستم عامل اختصاصی

اپل ویژن پرو یک سیستم عامل کاملاً جدید به‌نام VisionOS دارد که از یک رابط کاربری سه‌بعدی بهره می‌برد. این سیستم عامل دارای یک اپ‌استور جدید و اختصاصی است که دسترسی به اپ‌های ویژه هدست را فراهم می کند. همچنین می‌توانید از طریق این فروشگاه به آن دسته از اپ‌های آیفون و آیپد که با این محصول جدید سازگارند، دسترسی داشته باشید.

مشخصات فنی

- مهم‌ترین ویژگی فنی ویژن پرو این است که به‌طور مستقل کار می کند و نیازی به گوشی آیفون یا دیگر محصولات اپل ندارد.
- ویژن پرو قدرت خود را از تراشه M2 می‌گیرد که البته یک کمک‌پردازنده به‌نام R1 برای پردازش آنی اطلاعات سنسورها دارد.
- با ویژن پرو می‌توانید از اپ‌های آشنایی مثل سافاری استفاده کنید و در عین حال با اطرافیان خود تعامل داشته باشید.
- در تماس‌های ویدئویی فیس‌تایم نیز می‌توانید مخاطبان را با اندازه واقعی‌شان مقابل خود ببینید.

۱۷۵میلیون تومان

آنگونه که اپل اعلام کرده، هدست اپل ویژن پرو از اوایل سال آینده میلادی (۲۰۲۴) روانه بازار می‌شود و در عرضه اولیه صرفا در آمریکا در دسترس کاربران قرار می گیرد. این در حالی است که اپل، ابزار انقلابی خود را ۳۵۰۰دلار قیمت‌گذاری کرده که به پول ما حدود ۱۷۵میلیون تومان برای آن باید هزینه کرد.

صدای واقعی

ویژن پرو از یک سیستم صدای فضایی (Spatial Audio) نوین بهره می‌برد که صدای دلچسب و واقعی را از اطراف به گوش شما می‌رساند. این فناوری می‌تواند با کمک سیستم رهگیری پرتوی صوتی صداها را با محیط شما انطباق بدهد.

تعیین میزان شفافیت

بخش بیرونی بدنه ویژن پرو به‌طور کامل از شیشه صیقلی ساخته شده و درون یک فریم آلومینیومی سبک قرار گرفته است. در بالای بدنه یک دکمه و یک Digital Crown شبیه آنچه در اپل واچ تعبیه شده، قرار دارد. این Digital Crown برای جابه‌جایی میان حالت‌های واقعیت افزوده و مجازی استفاده می‌شود. با این قابلیت شما می‌توانید شفافیت میان فضای فیزیکی و محتوای دیجیتال را تنظیم کنید. پیش از این، هدست‌های عرضه شده، ارتباط کاربر با فضای خارج را به‌طور کلی قطع می کرد.

اندازه بزرگ و کیفیت بالای تصاویر

اپل از یک لنز ویژه و نمایشگرهای microOLED در ویژن پرو استفاده کرده است که تصاویر را با دقت و کیفیت فوق‌العاده بالایی به‌نمایش می گذارند. در ۲صفحه نمایش این دستگاه

۲۳میلیون پیکسل قرار گرفته است که تصاویر 4K را به نمایش می‌گذارد. این در حالی است که ویژن پرو، صفحه نمایشی به اندازه پرده یک سینمای اختصاصی را برای کاربر فراهم می کند. به‌علاوه افرادی که از عینک‌های طبی استفاده می کنند، می‌توانند از شیشه‌های مخصوص عینک که توسط Zeiss طراحی شده و به‌صورت مغناطیسی به هدست می‌چسبند، استفاده کنند.

حسگرهای لایدار

ویژن پرو در داخل از دوربین‌های فروسرخ و ال‌ای‌دی‌هایی برای ایجاد روشنایی استفاده می کند. در بیرون هم حسگرهای لایدار و سنسورهای دوربین وجود دارد. بخشی از دوربین‌ها به سمت پایین قرار گرفته‌اند تا دستان کاربر را ردیابی کنند و امکان کنترل آسان رابط کاربری را به‌وجود بیاورند. ویژن پرو درمجموع ۵سنسور و ۱۲دوربین دارد.

حمل‌ونقل

ممنوعیت فعالیت اوبر در ترکیه

دیوان عالی ترکیه به ممنوعیت تاکسی اینترنتی اوبر که در بسیاری از کشورهای دنیا مورد استفاده است، رأی داد. حکم توقف این شرکت در سال ۲۰۱۹صادر شده بود اما دیوان عالی ترکیه با تأیید رأی دادگاه محلی اعلام کرد: دلایل ارائه شده از سوی وکلای متهمان در دادخواست‌های تجدیدنظر برای لغو حکم صادر شده به اندازه کافی مورد تأیید نبوده است. به گزارش نشنال ترک، اوبر (Uber) از سال ۲۰۱۴در استانبول شروع به‌کار کرد و توسط ۵میلیون کاربر در ترکیه مورد استفاده قرار گرفته است، اما انجمن تاکسیرانان متحد و مقامات اتاق بازرگانی خودرو استانبول به نمایندگی از رانندگان تاکسی در استانبول، علیه این شرکت شکایتی تنظیم کردند و درخواست ممنوعیت استفاده از آن را داشتند. شکایت‌های آنها بر مبنای رقابت ناعادلانه با درخواست مسدود شدن و ممنوعیت این شرکت از ترکیه مطرح شد. شاکیان همچنین خواستار توقف فعالیت شرکت آمریکایی Uber Technologies Inc شدند. در دادخواست رانندگان تاکسی، ادعا شده است که این شرکت مستقر در آمریکا که هیچ‌گونه سابقه مالیاتی در ترکیه ندارد، حمل‌ونقل غیرقانونی را از طریق اینترنت انجام داده است و برای پیشگیری از خسارات جبران ناپذیر به رانندگان تاکسی، حفظ رقابت و تجارت، جلوگیری از ضرر مالیاتی در کشور و ساماندهی مجدد زندگی تجاری تمام فعالیت‌ها به حالت تعلیق درآمد. در ۱۶اکتبر ۲۰۱۹، این حکم صادر شده بود اما وکلای اوبر درخواست تجدید نظر دادند. دادگاه بدوی بازرگانی دهم استانبول که پرونده‌ها بعداً به آن ملحق شدند، تصمیم نهایی خود را در ۱۶اکتبر ۲۰۱۹در پایان فرایند محاکمه، جایی که گزارش‌های کارشناسی دریافت و بحث‌ها انجام شد، گرفت و درخواست مسدود کردن دسترسی به اوبر و ممنوعیت فعالیت این شرکت ترکیه را پذیرفت. پس از گذشت ۴سال دادگاه عالی نیز تصمیم دادگاه استانبول را تأیید کرد و تصمیم به تعلیق فعالیت‌های Uber و ایجاد مانع دسترسی به این دلیل که رقابت ناعادلانه رخ داده است نهایی شد. طبق حکم دادگاه خدمات اوبر در رقابت ناعادلانه است، رقابت ناعادلانه ممنوع است و به این ترتیب دسترسی به آدرس سایت و برنامه‌های تلفن همراه Uber و Uber XL، جایی که خدمات اوبر ارائه می‌شود، مسدود شده است. با این تصمیم، فعالیت اوبر در ترکیه متوقف شد اما باز هم وکلا درخواست تجدیدنظر برای لغو این رأی را صادر کردند.

آگهی مزایده فروش سهام — نوبت اول

شرکت راهبران هدف آرمان به نمایندگی از صاحبان سهام، در نظر دارد ۱۰۰ درصد سهام شرکت گسترش تجارت برنا (سهامی خاص) را از طریق مزایده عمومی به فروش برساند.
متقاضیان می‌توانند با مراجعه به نشانی: تهران، میدان آرژانتین، خیابان شهید عماد مغنیه (بهاران)، پلاک ۸، طبقه هفتم یا با تماس با شماره تلفن‌های زیر نسبت به خرید اسناد و شرایط مربوطه اقدام کرده و حداکثر تا تاریخ ۱۴۰۲/۰۴/۰۳ مدارک تکمیل شده خود را تحویل این شرکت نمایند. بازدید از محل مربوطه با هماهنگی قبلی الزامی می‌باشد. متقاضیان می‌بایستی معادل ۵% از قیمت پایه مزایده را به‌عنوان سپرده شرکت در مزایده پرداخت نمایند. این شرکت در رد یا قبول یک یا کلیه پیشنهادها مختار بوده و هزینه‌های کارشناسی و چاپ آگهی به عهده برنده/ برندگان مزایده می‌باشد.
شماره تلفن‌های شرکت: ۰۲۱۸۸۵۵۸۲۶۲-۰۲۱۸۸۵۵۸۱۶۱-۰۹۳۹۴۶۵۱۳۲۷

نام شرکت	موضوع فعالیت	آدرس محل	تعداد سهام	ارزش هر سهم(ریال)	شرایط پرداخت	قیمت پایه مزایده (ریال)	توضیحات
گسترش تجارت برنا (سهامی خاص)	بازرگانی	خیابان آفریقا، خیابان عاطفی	۲۰۰,۰۰۰,۰۰۰	۱۸۶۳	نقد	۳۷۲,۶۰۰,۰۰۰,۰۰۰	بابت ۱۰۰% سهام

آگهی مناقصه شماره ۴۸-۴۵-۱۴۰۲

شهرداری منطقه ۶ تهران در نظر دارد موارد مندرج در جدول زیر را، از طریق برگزاری تشریفات مناقصه عمومی به متقاضیان واجد شرایط واگذار نماید. لذا جهت شرکت در مناقصه مذکور از کلیه اشخاص حقوقی دعوت به عمل می آید.
الف) مبلغ و حساب سپرده ی شرکت در مناقصه: حساب سپرده به شماره **۱۰۰۵۰۱۲۴۷۰** به نام سپرده امانی پیمانکاران منطقه شش نزد بانک شهر شعبه میدان سید جمال الدین اسد آبادی می باشد که متقاضیان می توانند مبلغ سپرده را به صورت نقد به حساب مذکور واریز و اصل رسید مربوطه را در پاکت الف قرار دهند و **یا** اصل ضمانتنامه صادره از بانکهای معتبر به مبلغ سپرده مذکور (حداقل دارای سه ماه اعتبار از تاریخ صدور) را در پاکت الف قرار دهند.
ب) محل دریافت اسناد و قبول پیشنهادات: متقاضیان می‌توانند اسناد مناقصه را از اداره قراردادهای شهرداری منطقه ۶ تهران واقع در خیابان سید جمال الدین اسد آبادی، میدان سید جمال الدین اسد آبادی ساختمان شماره یک، طبقه سوم واحد قراردادها تحویل گرفته و پس از تکمیل وفق اسناد مناقصه نسبت به تحویل آن به دبیرخانه مرکزی شهرداری منطقه ۶ تهران واقع در خیابان سید جمال الدین اسد آبادی، میدان سید جمال الدین اسد آبادی ساختمان شماره دو، طبقه ی همکف اقدام نمایند.
د) مهلت ارائه اسناد: ده روز از تاریخ چاپ و انتشار آگهی
بدیهی است شرکت در مناقصه و ارائه پیشنهاد به منزله قبول شروط و تکالیف مقرر در اسناد مناقصه بوده و شهرداری در رد یک یا تمام پیشنهادها مختار است و هزینه آگهی(به نسبت مبلغ معامله) به عهده برندگان مناقصه می باشد. هیچگونه پیش پرداختی پیش بینی نگردیده است و ضمناً مشروح شرایط اختصاصی و فنی و شرایط عمومی در اسناد مناقصه درج گردیده که شرکت کنندگان باید تمامی صفحات مدارک و اسناد مناقصه را مهر (اشخاص حقوقی) و امضاء نموده و در پاکت‌های مجزا (الف و ب) به صورت لاک و مهر شده، طبق شرایط مناقصه ، تحویل دبیرخانه منطقه نمایند. اسناد مناقصه از طریق تالار آگهی معاملات شهرداری تهران به نشانی **business.tehran.ir** قابل رویت می‌باشد. نظر به استقرار سیستم مدیریت یکپارچه در منطقه ۶ تعهد به اجرای ضوابط زیست محیطی، ایمنی، سلامت و کیفیت از الزامات پروژه ها و خدمات می باشد. تمامی متقاضیان شرکت در مناقصه موظفند در هنگام تحویل پاکتها به دبیرخانه، نسبت به ارائه شناسه ملی برای اشخاص حقوقی و کد ملی و تاریخ تولد برای اشخاص حقیقی اقدام نمایند.**مناقصه گزار استعلام و بررسی صحت و سقم اصالت کلیه مدارک ارائه شده بویژه گواهینامه صلاحیت ایمنی صادره از اداره تعاون، کار و رفاه اجتماعی را برای خود محفوظ می دارد.**

ردیف	موضوع	مبلغ پایه مناقصه (ریال)	میزان سپرده (ریال)	مدت	رتبه مورد نیاز	شرایط متقاضی
۱	عملیات بازسازی و اصلاح شبکه آبیاری بوستان لاله (تجدید آگهی ۳۴-۳۱-۱۴۰۲ مورخ ۱۴۰۲/۰۲/۱۹)	۴۹,۸۰۱,۲۲۰,۰۴۱	۱,۵۰۰,۰۰۰,۰۰۰	۶ ماه	آب	* دارا بودن گواهینامه تعیین توان فنی و تشخیص صلاحیت معتبر در رشته آب با رتبه مرتبط با مبلغ پیمان، دارای ظرفیت ریالی و سقف مجاز انجام کار از سازمان برنامه وبودجه کشور در روز برگزاری مناقصه *دارای تاییدیه کارت الکترونیک با وضعیت معتبر از سامانه تامین‌کنندگان کالا و خدمات شهرداری تهران در حوزه معاونت خدمات شهری و محیط زیست شهرداری تهران در روز برگزاری مناقصه
۲	تهیه مصالح و اجرای عملیات اصلاح هندسی معابر و ایمن سازی نقاط پرخطر ترافیکی و ساماندهی ایستگاه های حمل و نقل عمومی در راستای اجرای طرح توسعه محلات در سطح منطقه شش (تجدید آگهی ۳۰-۲۴-۱۴۰۲ مورخ ۱۴۰۲/۰۲/۱۸)	۱۹,۰۰۰,۰۰۰,۰۰۰	۵۷۰,۰۰۰,۰۰۰	۱۲ ماه	حداقل ۵ رسته راه و ترابری	* پیمانکار باید دارای گواهینامه صلاحیت از سازمان برنامه و بودجه کشور و نیز ظرفیت آزاد کاری در شهرداری تهران باشد. همچنین نام پیمانکار باید در سامانه معاونت حمل و نقل و ترافیک شهرداری تهران (دارای کارت الکترونیکی معتبر ارائه دهندگان خدمت و تامین کنندگان شهرداری تهران) قرار داشته باشد. * ارائه معرفی‌نامه موقت صلاحیت ایمنی از اداره تعاون، کار و رفاه اجتماعی یا دارا بودن گواهینامه صلاحیت ایمنی معتبر از اداره مذکور در روز برگزاری مناقصه الزامی می باشد.
۳	نگهداشت علائم عمودی و تجهیزات ترافیکی بصورت اکیپی در سطح نواحی ۱و۲و۳ منطقه شش	۱۴,۳۱۵,۰۰۵,۲۶۰	۴۳۰,۰۰۰,۰۰۰	۱۲ ماه		
۴	نگهداشت علائم عمودی و تجهیزات ترافیکی بصورت اکیپی در سطح نواحی ۴و۵و۶ منطقه شش	۱۴,۳۱۵,۰۰۵,۲۶۰	۴۳۱,۰۰۰,۰۰۰	۱۲ ماه		

شهرداری منطقه شش

آگهی مناقصه عمومی — نوبت دوم

یک موسسه عمرانی در نظر دارد عملیات: تهیه مصالح، آزمایش ها، اجرای خط کشی (تهیه رنگ ترافیکی گرم و اجرای خط‌کشی) پروژه کنار گذر پاکدشت امام رضا (ع) بعد از عباس آباد علاقبند را از طریق مناقصه عمومی به پیمانکاران واجد شرایط واگذار نماید، لذا بدینوسیله از کلیه پیمانکارانی که دارای سوابق مرتبط می‌باشند دعوت بعمل می‌آید ضمن واریز مبلغ ۵۰۰,۰۰۰ ریال در وجه بانک سپه شعبه بلوار دریا به شماره حساب ۵۱۵۴۸۷۸۱۰۸۰۱۱ در ساعت اداری، **از تاریخ چاپ آگهی تا تاریخ ۱۴۰۲/۰۳/۲۲** با در دست داشتن معرفی‌نامه رسمی و اصل فیش واریزی به آدرس مندرج در آگهی مراجعه و نسبت به خرید اسناد اقدام نمایند.
موضوع مناقصه: خرید مصالح، آزمایش‌ها، اجرای خط‌کشی (تهیه رنگ ترافیکی گرم و اجرای خط کشی) پروژه کنار گذر پاکدشت مطابق توضیحات فوق

موضوع مناقصه	نوع مناقصه	مبلغ تضمین شرکت در مناقصه (ریال)
تهیه مصالح، آزمایش ها، اجرای خط کشی (تهیه رنگ ترافیکی گرم و اجرای خط کشی) پروژه کنار گذر پاکدشت مطابق توضیحات فوق	مناقصه عمومی	۲,۰۰۰,۰۰۰,۰۰۰

شرایط ۱: مناقصه‌گذار حق دارد هر یک از پیشنهادها را قبول یا رد کند و یا بنا بر تشخیص خود هر زمان، حتی در آخرین مراحل فرایند مناقصه را لغو نماید و از این بابت هیچ گونه مسئولیت و تعهدی در برابر مناقصه‌گران نخواهد داشت.
آدرس موسسه: تهران، میدان صنعت، بلوار فرحزادی، خیابان مهدی عباسی اناری، پلاک ۱۰۴ تلفن : ۰۲۱۸۸۶۹۸۱۸۳
آدرس جهت بازدید: استان تهران، شهرستان پاکدشت، جاده امام رضا (ع)، روستای عباس‌آباد علاقبند، بعد از میدان وحدت، جاده گاز، بعد از شرکت مهد ایرانیان، پروژه کنارگذر پاکدشت.
شماره تماس: ۰۹۱۹۲۱۳۰۴۸۵ آقای مهندس نجفی
تاریخ و محل تحویل اسناد مناقصه: مناقصه گران پس از دریافت اسناد مناقصه، تا پایان وقت اداری روز دوشنبه ۱۴۰۲/۰۳/۲۹ و اسناد مربوطه را در پاکت لاک و مهر شده به نشانی مناقصه‌گزار تحویل نمایند.
هزینه چاپ هر دو نوبت آگهی بر عهده پیمانکار برنده مناقصه می باشد.

فراخوان شناسایی پیمانکار

شرکت بنیاد بتن اصفهان در نظر دارد عملیات اجرایی ابنیه پروژه های خود را از طریق مناقصه واگذار نماید. از پیمانکاران واجد شرایط دعوت به عمل می آید نسبت به ارسال مشخصات و رزومه به دفتر این شرکت به آدرس : اصفهان، خیابان چهارباغ بالا، مجتمع تجاری اداری کوثر، فاز یک، طبقه ۵، واحد ۷۰۲، جهت بررسی اولیه مراجعه و یا با شماره تماس ۰۳۱۳۴۰۰۳ تماس حاصل فرمایند.
آدرس ایمیل جهت ارسال رزومه :
bonyadbeton_isf@yahoo.com

BAHMAN بهمن
شرکت بهمن دیزل (سهامی خاص)
Bahman Diesel Co. (Public)

آگهی مناقصه عمومی

شرکت خودروسازی بهمن دیزل وابسته به گروه بهمن در نظر دارد، انواع فیلترهای خطوط رنگ کارخانه خود را شامل انواع فیلترهای رولی، پلیتد، کیسه‌ای و ...، از طریق مناقصه عمومی از شرکت‌های ذیصلاح تامین نماید. لذا متقاضیان می‌توانند از تاریخ درج آگهی همه روزه به مدت ۷ روز در ساعات اداری جهت بازدید از محل و دریافت اسناد مناقصه به آدرس کارخانه واقع در قزوین شهر صنعتی البرز خیابان ابن‌سینای جنوبی حکمت دهم شرکت بهمن‌دیزل مراجعه نمایند. همچنین متقاضیان می‌توانند جهت کسب اطلاعات بیشتر با شماره تلفن ۳۲۲۲۳۰۷۲ - ۰۲۸ واحد خرید کارخانه تماس حاصل فرمایند.
تاریخ انتشار: ۱۴۰۲/۳/۱۷

استعلام بها برای فروش پیاز وارداتی

اتحادیه مرکزی تعاونیهای روستائی و کشاورزی ایران در نظر دارد از طریق استعلام بها به بالاترین قیمت پیشنهادی به افراد حقیقی و حقوقی نسبت به فروش پیاز وارداتی قرمز هندی به مقدار حدود ۴۵۰۰ تن اقدام نماید.
۱- محل نگهداری: سردخانه خاورمیانه واقع در حسن آباد فشافویه، شهرک صنعتی شمس آباد کیلومتر ۳۰ جاده قدیم تهران قم
۲- شرایط: حداقل خرید پیاز موجود در یک سالن می باشد و فروش بصورت نقدی است
۳- متقاضیان می توانند از تاریخ ۱۴۰۲/۰۳/۱۸ لغایت ۱۴۰۲/۰۳/۲۱ نسبت به بازدید از سردخانه و رویت محصول ذخیره شده اقدام نمایند. محصول با وضع موجود بفروش می رسد (سورت نشده). لذا بعد از برنده شدن هرگونه اعتراض در خصوص کیفیت و نوع پیاز مسموع نمی باشد.
۴- مهلت تحویل پاکت پیشنهاد قیمت حداکثر تا پایان وقت اداری تاریخ ۱۴۰۲/۰۳/۲۱ می باشد.
۵- پاکت‌ها در جلسه مورخ ۱۴۰۲/۰۳/۲۲ با حضور اعضای کمیسیون معاملات اتحادیه و حضور نماینده سازمان مرکزی تعاون روستایی به عنوان ناظر مفتوح خواهد شد و بالاترین قیمت به عنوان برنده معرفی می شود. در صورتی که برنده مزایده همه محصول ذخیره شده در سردخانه را خریداری ننماید سایر خریداران به ترتیب می‌توانند با قیمت کشف شده نسبت به خرید مابقی محصول اقدام نمایند.
۶- برندگان از زمان اعلام نتیجه حداکثر ۵ روز کاری وقت دارند تا بهای محصول را واریز نمایند. بدیهی است در صورت عدم اقدام بموقع، محصول به نفرات بعدی واجد الشرایط بفروش می رسد.
۷- اتحادیه مرکزی در رد یا قبول هریک از پیشنهادات مخیر است.
۸- پیشنهاد دهنده مکلف است همراه با ارسال مبلغ دو میلیارد ریال بصورت چک بانکی تضمینی و یا فیش واریزی به حساب جاری شماره ۱۷۰۰۰۳۷۷ نزد بانک ملت در وجه اتحادیه مرکزی تعاونیهای روستائی و کشاورزی ایران تحویل نماید تا بعنوان منتخب در جدول پیشنهادی مورد قبول واقع شود.
۹- قیمت کل پیاز :
۱۰- قیمت به تفکیک هر سالن :
اتحادیه مرکزی تعاونیهای روستائی و کشاورزی ایران

همشهری ورزش
۱۷ خرداد ۱۴۰۲ ■ ۱۸ ذی‌القعده ۱۴۴۴ ■ سال سی‌ویکم ■ شماره ۸۷۹۲

کام والیبال تلخ شد

بازی اول تیم ملی ایران در لیگ ملت‌های ۲۰۲۳ با شکست مقابل ژاپن همراه شد؛ شکست سنگین ۳ بر صفر، نتیجه‌ای که قابل پیش‌بینی بود و جایی برای دفاع از عملکرد تیم ملی باقی نمی‌گذارد

۱۶

فینال دوم

دومین فینال تورنمنت‌های اروپایی امشب در پراگ بین وستهم از انگلیس و فیورنتینا از ایتالیا برگزار می‌شود. قهرمان دومین دوره لیگ تازه‌تاسیس کنفرانس اروپا، فصل آینده سهمیه مستقیم حضور در لیگ اروپا را دریافت خواهد کرد

۱۵

عکس: نعیم احمدی

شوخی با تیم ملی

قلعه‌نویی بازیکنانی را به تیم ملی دعوت کرده که جزو ۱۰ نفر برتر پست خودشان هم نیستند واقعا انگیزه این دعوت‌ها فوتبالی است؟

پخش زنده روز

لیگ کنفرانس اروپا - فینال

فیورنتینا	22:30
وستهم	

پخش زنده روز

لیگ ملت‌های والیبال

پنجشنبه ۱۸ خرداد ۱۴۰۲	
ایران	12:30
لهستان	
شنبه ۲۰ خرداد ۱۴۰۲	
ایران	10:10
چین	
یکشنبه ۲۱ خرداد ۱۴۰۲	
ایران	07:10
اسلوونی	
سه‌شنبه ۳۰ خرداد ۱۴۰۲	
ایران	14:30
آلمان	
چهارشنبه ۳۱ خرداد ۱۴۰۲	
ایران	14:30
ایتالیا	
جمعه ۲ تیر ۱۴۰۲	
ایران	18:00
آمریکا	
شنبه ۳ تیر ۱۴۰۲	
ایران	18:30
هلند	
چهارشنبه ۴ تیر ۱۴۰۲	
ایران	10:00
فرانسه	
جمعه ۶ تیر ۱۴۰۲	
ایران	05:00
بلغارستان	
یکشنبه ۱۸ تیر ۱۴۰۲	
ایران	01:30
آرژانتین	
یکشنبه ۱۸ تیر ۱۴۰۲	
ایران	22:00
کوبا	

لیگ قهرمانان اروپا - فینال

شنبه ۲۰ خرداد ۱۴۰۲	
اینتر	22:30
منچستر سیتی	

سوژه روز

اصل ماجرا

بازی ادامه دارد

ظاهرا داستان سازمان خصوصی‌سازی و وزارت ورزش و کشمکش همیشگی آنها بر سر گرفتن تصمیم‌های کلیدی در استقلال و پرسپولیس، تمام‌شدنی نیست. این موضوع را می‌شود از مجمع استقلال متوجه شد؛ مجمعی که بدون حضور اعضای هیأت مدیره در زمانی بسیار کوتاه برگزار شد و نتیجه خاصی هم نداشت تا سرنوشت تعیین اعضای هیأت مدیره جدید باشگاه به هفته آینده موکول شود. جالب اینکه ساعاتی بعد دقیقا همین اتفاق برای پرسپولیس هم رخ داد! با این روند نمی‌توان امید زیادی به بهبود شرایط ۲باشگاه بزرگ فوتبال پایتخت داشت. آیا تا امروز شعارهای مطرح‌شده در مورد خصوصی‌سازی، به سرانجام رسیده‌اند؟ آیا وزارت ورزش و سازمان خصوصی‌سازی، تعامل سازنده‌ای در این زمینه دارند؟ می‌توان انتظار داشت که با این اختلاف‌نظر جدی، یک راهکار اصولی و چند انتخاب درست برای ۲باشگاه در دستور کار باشد؟

تنفس یا تعلل؟

چرا در جلسه سه‌شنبه در مورد ترکیب اعضای هیأت مدیره استقلال تصمیم‌گیری نشد؟ دلیلش نامه وزارت ورزش بود که روز برگزاری جلسه به باشگاه رسید و درخواست تعویق داشت. ابتدا قرار بود این تعویق به‌مدت ۱۰ روز باشد اما یکشنبه هفته آینده به‌عنوان زمان برگزاری مجمع اعلام شد. این در حالی است که سازمان خصوصی‌سازی و وزارت ورزش هنوز به دیدگاه مشترکی در مورد میزان سهم‌شان از تصمیم‌های کلیدی در این ۲باشگاه نرسیده‌اند و ۲باشگاه هنوز هم دولتی هستند و همچنان دولت می‌تواند با یک ابلاغیه، حتی در مورد بستن قراردادها در این باشگاه‌ها اظهارنظر و دخالت کند. همین کشمکش موجب شده که ترکیب نهایی اعضای هیأت مدیره ۲باشگاه نیز اعلام نشود و تعلل در این زمینه ادامه داشته باشد. ایجاد تغییر در تیمی مثل استقلال به‌تنهایی کافی نیست. این باشگاه در این چند سال مدام مدیر عوض کرده ولی به‌ندرت نتیجه خوبی گرفته است.

۲۸ گزینه برای هیأت مدیره

به‌گفته رئیس سازمان خصوصی‌سازی، با ۲۸نفر برای حضور در ترکیب هیأت مدیره استقلال صحبت شده است؛ چیزی شبیه بررسی رزومه ۴۰مربی در باشگاه برای انتخاب ساپینتو. با وجود این، باز هم نام‌هایی تکراری مثل علی خطیر در اطراف این تیم به گوش می‌رسد. اگر قرار است تغییرات در استقلال دوباره همه‌چیز را به گذشته برگرداند، بهتر است سازمان خصوصی‌سازی تا این اندازه در ژست رقم‌زدن تحول فرو نرود!

فوتبال ایران

این پیشنهاد نمایشی است؟

مدیران باشگاه استقلال نمی‌خواهند تمام پل‌های ساخته شده بین خودشان و ساپینتو را خراب کنند. جنس مصاحبه‌های آنها نیز به مصاحبه‌های بعد از شکست در شهرآورد حذفی شباهتی ندارد. با این حال حجت کریمی جمله‌ای را به زبان آورده که کاملا تأمل‌برانگیز به‌نظر می‌رسد. سرپرست استقلال گفته که باشگاه به ساپینتو پیشنهاد رسمی داده است و اگر او این پیشنهاد را نپذیرد، سرمربی جدید پنجشنبه معرفی می‌شود! این همه عجله برای انتخاب سرمربی جدید و این همه سرعت در فوتبالی که تصمیم‌ها در آن همیشه به آخرین لحظه‌ها موکول می‌شوند، چه معنایی دارد؟

ساپینتو و ۲دردسر بزرگ

ساپینتو در یک فصل حضور در استقلال، با ۳مدیر مختلف مواجه شد. شاید این اتفاق برای فوتبال ایران عادی باشد اما برای این مربی نه. او رابطه خوبی با آجورلو داشت و توسط او به فوتبال ایران اضافه شد اما نتوانست با فتح‌الله‌زاده رابطه خوبی برقرار کند و بعد از جدایی آجورلو، کار در استقلال برای این مربی کمی سخت شد. دردسر دیگری که کار را برای تمدید با او سخت می‌کند، بالارفتن قیمت ارز است. قیمت یورو نسبت به زمان ورود او به ایران دوبرابر شده و طبیعی است که این مربی هم همانند مربیان دیگر، خواهان افزایش دستمزد باشد اما شاید باشگاه با این درخواست کنار نیاید.

یک ابهام کلیدی

پروسه انتخاب سرمربی جدید برای تیم لیگ برتری، چند هفته زمان نیاز دارد. کریمی چطور می‌خواهد ظرف چند روز مربی جدید را معرفی کند؟ روی بدبینانه این ماجرا، این است که مدیران استقلال همین حالا نیز با سرمربی جدید توافق کرده‌اند اما با علم به منفی بودن پاسخ ساپینتو، منتظر زمان درست اعلام آن هستند. کدام مربی در چنین شرایطی با یک باشگاه قرارداد می‌بندد؟ شاید کسی که خودش زمانی لباس این باشگاه را به تن داشته است!

نکته‌بازی

شما از کجا فهمیدید؟

حواشـــی و ترکش‌های دربی ۱۰۱ تهران همچنان ادامـــه دارد؛ از تصاویری که کمک‌داور بازی را در جشن قهرمانی پرسپولیس نشان می‌داد تا آخرین تقلاها برای اینکه معلوم شود گل امید عالیشاه خطای هند گولسیانی بوده است! به هر حال از این چیزهای عجیب و غریب در فوتبال ایران زیاد داریم. بعد از همین دربی هم عکسی منتشر شد که نشان می‌داد شیشه خانه محمدحســـین زاهدی‌فرد را با سنگ شکسته‌اند. این موضوع با واکنش‌های زیادی مواجه شد؛ از جمله بیژن طاهری، سرپرست آبی‌ها که گفته: «افرادی که به خانه زاهدی‌فرد حمله کردند، استقلالی نبودند.» خب عزیز جان، شما از کجا می‌دانی آنها چه کسانی بودند و چه تمایلاتی داشتند؟ یعنی جنابعالی تمام چند میلیون هوادار اســـتقلال را به خوبی می‌شناسید؟ واقعا بقیه حرف‌های‌تان هم همین‌قدر منطبق با منطق و عقلانیت است؟

فقط همین را کم داشتی!

ســـاپینتو در کنار زمین شـــخصیت پرهیاهویی داشت که همه از آن باخبر بوده‌اند. تقریبا مســـابقه‌ای نبود که مربی پرتغالی شر به پا نکند و زمین و زمان را به هم ندوزد. ســـاپینتو تقریبا یک‌ســـوم مسابقات فصل را به‌دلیل محرومیت از دست داد و تازه خیلی به او محبت کردند که این آمار بدتر نشد. با این حال گویا هنرنمایی‌های جناب ریکاردو منحصر به زمین فوتبال هم نبوده؛ چرا که از زندگی خصوصی او در تهران هـــم روایت‌های عجیب و غریبی منتشـــر می‌شود. به‌عنوان مثال به‌تازگی خبری انتشار یافته در مورد اینکه ســـاپینتو یک‌بار در حالت غیرطبیعی در هتل دعوا راه انداخته و شیشه‌ها را شکســـته است. خدا را شـــکر به قول خودش ۴ تا جام نیاورد، وگرنه معلوم نبود در آن صورت با ما چه می‌کرد!

دفعه قبل که رفتی چی شد؟

بدون شک باید علیرضا بیرانوند را یکی از مهم‌ترین ارکان موفقیت پرسپولیس در فصل بیست‌ودوم دانست؛ ستاره‌ای که به نوسانات مرگبار دروازه پرســـپولیس پایان داد. با خاتمه فصل اما شایعاتی در مورد جدایی دوباره بیرو از جمع سرخپوشـــان و پیوستن او به یک تیم خارجی (مثلا در لیگ عربستان) سر زبان‌ها افتاده است. گویا خود علیرضا هم نســـبت به چنین انتقالی ابراز تمایل کرده و گفته: «وقت لژیونر شدنم است.» خب البته ما حتما از پیشرفت و خوشحالی سنگربان توانای تیم ملی استقبال می‌کنیم، اما پرسش اینجاست که حضور قبلی بیرانوند در لیگ‌های خارجی چه سودی برای او داشت؟ بیرانوند بدترین روزهای فوتبالش را در آنتورپ و بواویشتا پشت سر گذاشت و حتی شـــماره یک تیم ملی را هم از دست داد. آیا دوباره قرار است همان داستان تکرار شود؟

شوخی با تیم ملی

قلعه‌نویی بازیکنانی را به تیم ملی دعوت کرده که جزو ۱۰نفر برتر پست خودشان هم نیستند. واقعا انگیزه این دعوت‌ها فوتبالی است؟

بعد از اعلام لیست تیم ملی برای مینی کمپ خردادماه، یکی از سؤالاتی که در ذهن علاقه‌مندان فوتبال شکل گرفت، درباره دعوت از بازیکنان کم‌نام‌ونشان لیگ بود که شاید کسی تا قبل از این دعوت آنها را نمی‌شناخت. تشکیل مینی کمپ از زمان حضور کارلوس کی‌روش در ایران مد شد و ظاهرا برای کشف بازیکنان جدید و ایجاد پشتوانه برای تیم ملی انجام می‌شود، اما معمولا با نگاهی به لیست بازیکنان دعوت‌شده به‌راحتی می‌توان حدس زد اغلب این بازیکنان شانس رسیدن به پیراهن تیم ملی را نخواهند داشت و شاید دعوت از آنها نتایجی غیر از پشتوانه‌سازی برای تیم ملی داشـــته باشد. این‌بار هم امیر قلعه‌نویی ۲۴بازیکن را به مینی کمپ تیم‌ملی دعوت کرده که نگاهی به شرایط و عملکرد آنها نشان می‌دهد از ترکیب تیم ملی کیلومترها دور هستند.

پشت خط مهاجمان

محمدجواد محمدی، مهاجم هوادار با گلی که با دســـت به پرسپولیس زد، اسم در کرد و با پنالتی‌ای که با دست از این تیم گرفت، نامش را تثبیت کرد! این بازیکن فوتبال‌دستی حالا در لیســـت امیر قلعه‌نویی برای تیم ملی قرار گرفته و کسی نمی‌داند در سن ۲۶سالگی آیا فرصتی برای اوج‌گیری و کشف‌شدن خواهد داشـــت یا نه. محمدی فصل گذشته ۲۷بازی برای هـــوادار انجـــام داد و بـــا ۵گل و ۳پاس گل، تأثیرگذارترین بازیکـــن تیمش بود. امـــا میانگین نمرات او در ســـایت متریکا از ۷,۰۸ فراتر نرفت تا رتبـــه۴۷ را در میان بازیکنان این فصل به‌دســـت بیاورد. در پست مهاجم، عارف رستمی (مس کرمان)، ارسلان مطهری (استقلال)، عباس‌زاده (تراکتور)، شکاری (گل گهر)، اسدی (تراکتور) به همراه قائدی و مغانلو بالاتر از محمدی قرار دارند. همین نکته درباره محمدرضا آزادی (آلومینیوم اراک) هم صادق است. آزادی فصل گذشته ۲گل بیشـــتر از محمدی زد و نمره‌اش در سایت متریکا ۷,۱۷ بود اما او هم لااقل ۶مهاجم را بالاتر از خودش می‌دید و تازه این در حالی است که بهترین مهاجمان ایران در تیم‌های خارجی بـــازی می‌کنند. با وجود طارمی، آزمون، جهانبخش، صیادمنش، علی علیپور و... و با توجه به اینکه حتی علی علیپور هم سال‌های اخیر شانسی برای بازی در تیم‌ملی به‌دست نیاورده، به محمدی و آزادی و... چقدر شانس می‌دهید که حتی یک دقیقه بازی ملی انجام بدهند؟ ظاهرا دعوت از آنها بیش از آنکه به کار تیم ملی بیاید، به کار خودشان خواهد آمد!

ستاره برزیل

یکی دیگر از دعوت‌شـــده‌ها به مینی کمپ تیم‌ملی، مهدی ممی‌زاده اســـت. ممی‌زاده برترین بازیکن نفـــت آبادان در فصل گذشته بود اما در میان بازیکنان هجومی حال حاضر قطعا حرفی برای گفتن ندارد. یک مهاجم که در پست‌های هافبک هجومی و وینگر هم برای برزیلی‌ها به میدان رفت و طی ۲۹مســـابقه‌ای که انجام داد ۵گل زد، ۲پاس گل داد و یک‌بار برای تیمش پنالتی گرفت. ممی‌زاده ۲۲بار در ترکیب اصلی قرار گرفت و ۷بار هم به‌عنوان بازیکن جانشین به زمین رفت و طی همین مدت ۲بار عنوان برترین بازیکن زمین را از آن خودش کرد. او طـــی ۲۰۵۵دقیقه حضور در میدان فقط ۲اشتباه دفاعی مرتکب شد. ممی‌زاده همچنین ۳۳,۷ لمس توپ در هر بازی داشـــت و در ۳۱,۵درصد نبردها پیروز شد. دقت پاس ممی‌زاده هم به‌طور میانگین ۷۰,۹درصد بوده که آمار بسیار خوبی برای یک مهاجم محسوب می‌شود. بهترین بازی ممی‌زاده همین آخرین بازی فصل مقابل گل گهر بود که مهدی گل بقای برزیلی‌ها را زد و با نمره۷,۷۵ بهترین بازیکن میدان شد. جالب اینکه ضعیف‌ترین نمره ممی‌زاده هم دور رفت در بازی با همین تیم گل گهر ثبت شده بود (۶,۳۴). او با این آمارها در نهایت به میانگین امتیاز ۷ در سایت متریکا رسید که در جمع بازیکنان صنعت‌نفت رتبه اول و در جمع کلیه بازیکنان لیگ رتبه ۷۲ را به او بخشـــید. هم‌پستی‌های ممی‌زاده که در رده‌بندی متریکا بالاتر از او قرار دارند اما به تیم ملی دعوت نشده‌اند، امین کاظمیان (مس کرمان)، محمدرضا سلیمانی (ذوب‌آهن)، محمد عمری (پرسپولیس)، ساسان انصاری (فولاد)، مهرداد رضایی (مس رفســـنجان)، عارف رستمی (مس کرمان)، مرتضی تبریزی (گل گهر)، محمدرضا حســـینی (گل گهر) و محمد عباس‌زاده (تراکتور) هستند. یعنی لااقل ۱۰بازیکن در لیگ نمره بهتری از او گرفته‌اند و خارج از لیگ برتر نیز علیرضا جهانبخش، مهرداد محمدی، وحید امیری، علی قلی‌زاده، مهدی ترابی و خیلی‌های دیگر در این پست‌ها منتظر او هستند. به‌نظر شما ممی‌زاده چه زمانی به ترکیب تیم ملی خواهد رسید؟

سیاهی لشکرهای خط دفاع

در خط دفاعی چه بازیکنانی به مینی کمپ دعوت شده‌اند؟ محمد نادری (آلتای‌اسپور ترکیه)، احسان حسینی (آلومینیوم اراک)، محمد دانشگر (ســـپاهان)، عارف آقاســـی (فولاد)، امیرمهدی جانملکی (نســـاجی مازندران)، مهدی تیکدری (گل گهر سیرجان) و... بخش‌هایی از این لیست را رسما می‌توان یک شـــوخی با مخاطب فرض کرد. امیرمهدی جانملکی در خط دفاعی نساجی یکی از بدترین خطوط دفاعی این فصل را ساخت و با اغماض و ارفاق می‌توان او را یک مدافع متوسط دانســـت. او با نمره ۶,۶۰ یکی از ضعیف‌ترین بازیکنان فصل گذشته حتی در تیم خودش بود. محمد دانشگر هم این فصل با اشتباهات ریز و درشتش در خط دفاعی سپاهان به چشم آمد و با نمره۷,۰۹ چهل‌وپنجمین بازیکن لیگ گذشته لقب گرفت. وضعیت احسان حسینی هم تعریفی نداشت. مدافع سابق پرسپولیس که هرگز در جمع سرخپوشان فرصت بازی پیدا نکرد، در تیم آلومینیوم ۲۵بازی کرد و به نمره ۶,۸۱ رسید. او حتی در تیم خودش هم رتبه‌ای بهتر از سیزدهم به‌دست نیاورد. حالا یک‌بار هم از این منظر به داستان نگاه کنید که تیم ملی در دفاع میانی مرتضی پورعلی گنجی، سیدمجید حسینی، شجاع خلیل‌زاده، کنعانی‌زادگان و روزبه چشمی را دارد و پشت سر اینها هم جوانانی چون حرزباوی و سامان فلاح آماده‌اند تا در تغییر نسل بعد از جام ملت‌ها، صاحب جایگاهی در خط دفاعی شوند. پس دعوت از احسان حسینی، جانملکی و دانشگر برای چیست؟ اصلا مگر بازیکنی مثل دانشگر را می‌توان به مسابقات بین‌المللی برد؟ از شادی‌های بعد از گلش نمی‌ترسید؟

اینجا چه خبر است؟

آنچه درباره لیســـت ۲۴نفـــره تیم ملی خواندید را می‌توان ســـاعت‌ها ادامه داد و به‌جز چند بازیکن مثل رضاییان که فیکس تیم ملی هستند، بقیه حاضران در این لیست را می‌توان به چالش کشید. زمانی که کارلوس کی‌روش در ایران بود و از این لیست‌ها منتشر می‌کرد، شائبه‌هایی برای او شکل می‌گرفت که با این لیست‌ها قیمت بازیکنان کم‌نام‌ونشان را بالا می‌برد و خودش هم از این راه منفع می‌شـــود. حالا که سرمربی ایرانی بر رأس کار نشسته و همین رویه را در پیش گرفته، درباره او چه می‌توان گفت؟

دقیقه‌ای ۳۲میلیون تومان!

قرارداد علیرضا رضایی با دستمزد کریم بنزما رقابت می‌کند

مدت‌هاست که مطالب زیادی در مورد افزایش عجیب و غریب رقم قـــرارداد بازیکنان اســـتقلال در فصل بیست‌ودوم منتشر می‌شود. بسیار گفته‌اند که مصطفی آجورلو، مدیرعامل پیشین باشگاه به هر که از راه رسیده یک پول درشت داده و وضعیت غریبی را در این تیم به‌وجود آورده است. شنیده‌ها حیرت‌انگیز است، اما شاید یکی از عجیب‌ترین آنها را حجت کریمی روی آنتن تلویزیون به زبان آورد؛ جایی که سرپرست موقت باشگاه در واکنش به سماجت و پیگیری محمدحسین میثاقی و پس از چند مرحله طفره رفتن، ســـرانجام تأیید کرد قـــرارداد علیرضا رضایـــی، دروازه‌بان دوم آبی‌ها در لیگ بیست‌ودوم بالاتر از ۱۰میلیارد تومان بوده اســـت. خب البته کریمی آخرش هم نگفت رقم مورد نظر چقدر بالاتر از ۱۰میلیارد بوده، چون خود این هم واقعا جای بحث دارد و می‌تواند حجم شگفتی را دوچندان کند. با این حال حتـــی اگر قرارداد آقای رضایی را همین عدد هم درنظـــر بگیریم، به جرأت می‌توان گفت یک «فاجعه» رخ داده است.

در فصلی که گذشـــت، رضایی فقط ۳۱۵دقیقه برای استقلال بازی کرد. او در جام‌حذفی به میدان نرفت و حضورش صرفا به مسابقات لیگ محدود شد. رضایی با اســـتفاده از مصدومیت حسین حســـینی در بازی سنگین در برابر ســـپاهان حضور یافت و ۲گل خورد که یکی از آنها خیلی بد بود. استقلال این بازی را ۲بر یک باخت. رضایی هفته بعدش و در جریان پیروزی ۴بر صفر مقابل ملوان توانست کلین‌شیت کند، اما بعد از آن و در پیروزی ۳بر ۲آبی‌هـــا در برابر مس کرمان ۲گل دیگر دریافت کرد. این دروازه‌بان درنهایت یک نیمه در بازی با نفت مسجدسلیمان وارد زمین شد و در وقت دوم به‌دلیل مصدومیت جای خودش را به سینا سعیدی‌فر، گلر ســـوم تیم داد. به این ترتیب رضایی بابت هر دقیقه بازی در این فصل حداقل ۳۲میلیون تومان دریافت کرده که با دستمزد پیشنهادی الاتحاد عربســـتان به کریم بنزما قابل رقابت اســـت! جالب اینجاست که همین آقای حجت کریمی که امروز به چنین قراردادی اعتراض می‌کنـــد، در زمان عقد آن عضو هیأت‌مدیره باشگاه بوده است!

عالی شد!

یک فصل ضعیف برای امید عالیشاه به بهترین شکل ممکن پایان یافت و شاید آینده او را هم تغییر بدهد

بهروز رسایلی | اگـــر هواداران پرسپولیس خاطرات خود از فصل بیســـت‌ودوم فوتبال ایـــران را مـــرور کنند، تـــا پیـــش از فینال جام‌حذفی تصویر چندان روشـــن و شفافی از امید عالیشـــاه به یاد نخواهند آورد. مدافع سرخ‌ها که پس از بازنشستگی جلال حسینی به کاپیتان اول این تیم تبدیل شده بود، امسال یکی از ضعیف‌ترین فصل‌های دوران فوتبال خود را پشت سر گذاشـــت، اما این تراژدی پایانی کاملا شیرین و خوش داشت؛ آنقدر که شاید تا آخر عمر طعمش از زیر زبان عالیشاه بیرون نرود.

به هزار نرسید

امید عالیشاه روزگاری یکی از بازیکنان کلیدی و مهم پرسپولیس به‌شمار می‌آمد که حتی سابقه تبدیل شدن به بهترین پاسور لیگ را هم در این تیم داشت اما امسال شرایط برای او به‌کلی متفاوت بود. عالیشـــاه این فصل در بسیاری از مسابقات لیگ برتر نیمکت‌نشین بود و مدت زمان حضورش در میدان به هزار دقیقه هم نرسید. امید از ۲۷۰۰دقیقه ممکن، فقط ۹۰۹دقیقـــه به میدان رفـــت که برای مهره‌ای مثل او اصلا نمی‌تواند آمار قابل‌قبولی باشد. عالیشـــاه در لیگ برتر فقط موفق شد یک گل بزند و ۲پاس گل بدهد. وضعیت در جام‌حذفی هم چنـــدان بهتر نبود؛ جایی که این بازیکن فقط ۱۳۸دقیقه برای پرسپولیس به میدان رفت، یـــک گل زد و یک پاس گل فرستاد. با این حال همان تک‌گلی که امید در مســـابقات حذفی به ثمر رساند، به‌اصطلاح فوتبالی‌ها فصل را بـــرای او درآورد. چه گلی خوشبوتر از گلی که در وقت‌های اضافی یک فینال حیثیتی در جام‌حذفی، آن هم مقابل حریف دیرینه به ثمر برسد؟ عالیشاه در دربی ۱۰۱ دومین گلش در شهرآوردهای تهران را به ثمر رســـاند و بـــاز هم مثل گلی که در لیگ چهاردهم زده بود از خوشـــحالی پیراهنش را درآورد، منتها این‌بار از قبل کارت زرد نداشت و این شـــادی خارج از وصف به اخراجش از زمین منجر نشد!

۲جام برای بقا

در طول فصل شـــاید اگر در مورد فهرست مازاد پرسپولیس بحث می‌شـــد، خیلی‌ها حدس می‌زدند که اسم امید عالیشاه هم در این بین باشـــد. به هر حال کاپیتان ۳۱ساله پرسپولیس در تعدد وینگرها و هافبک‌های نفوذی این تیم گم‌شده بود و چه بسا نمی‌شد آینده چندان مثبتی در پرســـپولیس برای این بازیکن متصور بود. با وجود این گلی که عالیشاه در فینال جام‌حذفی به ثمر رساند، شاید همه معادلات را تغییر داده باشد. ۲ماه پیش به‌طور جدی این احتمال وجود داشت که عالیشـــاه به‌عنوان کاپیتان پرسپولیس هیچ‌یک از ۲جام قهرمانی پایان فصل را بالای سر نبرد. به شکلی معجزه‌آسا اما ورق برگشت و او در این زمینه دبل کرد؛ افتخاری که پیش از این فقط ۲کاپیتان دیگر سرخپوشان از آن برخوردار شده بودند. بنابراین به‌نظر می‌رسد حتی اگر تصمیمی هم برای قطع همکاری با عالیشاه وجود داشـــته، اتفاقات پایان فصل آن را تغییر داده باشـــد. انتظار می‌رود شماره ۲ قرمزها دســـت‌کم یک فصل دیگر با بازوبند کاپیتانی پرسپولیس در میادین دیده شود.

فراخوان شناسایی پیمانکاران در زمینه سایت‌های ارتباطی

خرداد ۱۴۰۲ - ۰۴-۰۲۰۳

شرکت خدمات ارتباطی ایرانسل در نظر دارد تا با شناسایی پیمانکاران واجد شرایط و دارای صلاحیت در زمینه **ساخت سایت ارتباطی به صورت کلید در دست، جابه‌جایی سایت‌های ارتباطی، ساخت سایت‌های روستایی، نوسازی (Modernization) و توسعه مایکروویو** فهرست پیمانکاران خود را به‌روزرسانی کند.

از تمامی شرکت‌های فعال در این زمینه، دعوت می‌شود تا ۲۵خرداد ۱۴۰۲، با ثبت‌نام در «سامانه مدیریت تأمین ایرانسل» به نشانی sourcing.irancell.ir، در قسمت ثبت‌نام، اطلاعات درخواستی را تکمیل و بارگذاری کنند.

در صورت نیاز به اطلاعات بیشتر، از طریق ایمیل‌های زیر با ما در ارتباط باشید.

callforbids@mtnirancell.ir

ایرانسل MTN

آگهی مزایده عمومی دو مرحله‌ای شماره ۱۴ و ۱۳ و ۱۲ و ۱۱ و ۱۰ - ۱۴۰۲

شرکت شهر سالم تهران (سهامی خاص) (وابسته به شهرداری تهران)

شرکت شهر سالم تهران (سهامی خاص) در نظر دارد **داروخانه مرکز بهداشت و درمان منطقه ۶، غرفه عینک مرکز بهداشت و درمان منطقه ۸، غرفه عینک و اپتومتری مرکز بهداشت و درمان منطقه ۹، آزمایشگاه مرکز بهداشت و درمان منطقه ۱۴ و فیزیوتراپی مرکز بهداشت و درمان منطقه ۱۷** خود را مطابق جدول ذیل از طریق مزایده عمومی واگذار نماید. بدینوسیله از کلیه اشخاص حقیقی و یا حقوقی واجد شرایط جهت شرکت در مزایده دعوت به عمل می‌آید:

الف)

موضوع مزایده	میزان سپرده شرکت در مزایده (ریال)	مدت انجام خدمات
داروخانه مرکز بهداشت و درمان منطقه ۶	۴۲۰/۰۰۰/۰۰۰	۱۲ ماه شمسی
غرفه عینک مرکز بهداشت و درمان منطقه ۸	۱۳۲/۰۰۰/۰۰۰	۱۲ ماه شمسی
غرفه عینک و اپتومتری مرکز بهداشت و درمان منطقه ۹	۴۰/۰۰۰/۰۰۰	۱۲ ماه شمسی
آزمایشگاه مرکز بهداشت و درمان منطقه ۱۴	۲۱۰/۰۰۰/۰۰۰	۱۲ ماه شمسی
فیزیوتراپی مرکز بهداشت و درمان منطقه ۱۷	۲۷۰/۰۰۰/۰۰۰	۱۲ ماه شمسی

ب) محل دریافت اسناد: شرکت شهرسالم تهران واقع در: بزرگراه شهید قاسم سلیمانی (رسالت)، بعد از ۱۶ متری دوم مجیدیه، پلاک ۱۰۰۹، طبقه همکف، امور حقوقی و قراردادها

ج) سپرده شرکت در مزایده: به صورت ضمانتنامه بانکی به نام شرکت شهر سالم تهران و یا واریز نقدی است که می‌بایست اصل اسناد آن داخل پاکت (الف) ارائه شود. ضمانتنامه بانکی میبایست سه ماه اعتبار داشته باشد.

د) مهلت تهیه اسناد: از تاریخ ۱۴۰۲/۰۳/۱۷ تا پایان وقت اداری مورخ ۱۴۰۲/۰۳/۳۱

هـ) مهلت و محل ارائه پیشنهاد: از تاریخ ۱۴۰۲/۰۳/۱۷ تا پایان وقت اداری مورخ ۱۴۰۲/۰۳/۳۱ به دبیرخانه شرکت تحویل نمایید.

بدیهی است شرکت در مزایده و ارائه پیشنهاد به منزله قبول شرایط و تکالیف مقرر در اسناد مزایده بوده و شرکت شهر سالم تهران در رد یا قبول یک یا کلیه پیشنهادها مختار خواهد بود. هزینه انتشار این آگهی به عهده برنده مزایده خواهد بود. ضمناً مشروح شرایط مزایده در اسناد درج شده و مزایده‌گران باید مدارک را پس از اخذ با قید قبولی مهر و امضاء نموده و در پاکتهای لاک و مهر شده تحویل نمایند. به پیشنهادهای مبهم، مشروط و بدون سپرده و پیشنهادهایی که بعد از انقضای مدت مقرر در آگهی به شرکت تحویل گردد ترتیب اثر داده نخواهد شد. مبلغ خرید اسناد مزایده ۳/۰۰۰/۰۰۰ ریال است که باید به حساب شماره ۷۰۰۱۸۹۱۸۳۰ نزد بانک شهر شعبه کرمان جنوبی به نام شرکت شهر سالم تهران واریز گردد.

روابط عمومی و امور بین‌الملل شرکت شهر سالم تهران (وابسته به شهرداری تهران)

EUROPA CONFERENCE LEAGUE™

فینال دوم

امشب جدال وستهم و فیورنتینا برای قهرمانی جام درجه سوم اروپا

دومین فینال تورنمنت‌های اروپایی امشب در پراگ بین وستهم از انگلیس و فیورنتینا از ایتالیا برگزار می‌شود. قهرمان دومین دوره لیگ تازه‌تاسیس کنفرانس اروپا، فصل آینده سهمیه مستقیم حضور در لیگ اروپا را دریافت خواهد کرد؛ همان مسیری که این فصل آاس‌رم با قهرمانی در لیگ کنفرانس طی کرد و به لیگ اروپا رسید و تا فینال این رقابت‌ها هم پیش رفت. فیورنتینا فصل خوبی را سپری کرده اما از دریافت سهمیه‌های اروپایی فصل آینده باز مانده است. آنها در فینال جام حذفی ایتالیا مقابل اینتر شکست خوردند اما جواز حضور در نخستین دوره سوپرجام ایتالیا را با فرمت جدید که فصل آینده در عربستان برگزار می‌شود، به‌دست آوردند. وینچنتزو ایتالیانو، پدیده تازه مربیگری در فوتبال ایتالیا محسوب می‌شود. از او در آینده بیشتر خواهیم شنید. وستهم به‌زحمت توانست در لیگ برتر بماند. اگر دیوید مویز در فینال نتیجه نگیرد، شاید از وستهم اخراج شود و جای خود را به برندن راجرز بدهد.

■ بنفش‌ها یا ویولا (فیورنتینا) پنجمین فینال اروپایی خود را تجربه می‌کنند. فیورنتینا تنها یک جام اروپایی در کلکسیون خود دارد؛ جام برندگان جام که در حال حاضر منقرض شده در فصل ۶۱-۱۹۶۰ با پیروزی ۴ بر یک مقابل رنجرز به این تیم رسید. این پنجمین فینال آنها در یک رقابت بزرگ اروپایی و نخستین فینال از زمان جام یوفا ۹۰-۱۹۸۹ است که به یوونتوس باختند.

■ چکش‌ها (وستهم) کم‌سابقه‌ترند. تیم لندنی در نخستین فینال اروپایی خود در جام برندگان جام ۷۶-۱۹۷۵ مقابل اندرلخت شکست خورد. چکش‌ها در همان رقابت‌ها در سال‌های ۶۵-۱۹۶۴، زمانی که مونیخ ۱۸۶۰ را شکست دادند، تنها جام اروپایی خود تا به امروز را به‌دست آوردند.

■ جدال در فورتونا آره‌نا نخستین فینال بزرگ اروپایی خواهد بود که در جمهوری چک میزبانی می‌شود؛ اگرچه همین ورزشگاه میزبان سوپرجام یوفا ۲۰۱۳ بین چلسی و بایرن مونیخ بود که با برتری تیم آلمانی در ضربات پنالتی به پایان رسید.

■ ایتالیانو، سرمربی فیورنتینا اعتراف کرده که می‌خواهد ضدفوتبال بازی کند. او به بازیکنانش دستور داده با خطاهای متعدد جلوی پیشروی و بازیسازی حریف را بگیرند. حق دارد. وستهم از همه لحاظ از جمله تعداد شوت و گل، بهترین آمار را در این فصل لیگ کنفرانس دارد. چکش‌ها در ۱۴ بازی، ۳۶ گل وارد دروازه حریفان کرده‌اند؛ میانگین ۲٫۶ گل در هر بازی و دست‌کم ۵ گل بیش از هر تیم دیگری. منچسترسیتی در ۱۲ بازی این فصل لیگ قهرمانان، ۳۱ گل به ثمر رسانده. وستهمی‌ها بیشترین شوت (۲۶۱) و بیشترین شوت به چهارچوب دروازه (۹۴) را ثبت کرده‌اند.

■ تیم‌های فیورنتینا و وستهم ۲ بار سابقه رویارویی با هم را دارند که یکی در جام انگلو-ایتالیین در سال ۱۹۷۵ بوده؛ جامی که دیگر وجود ندارد و دیگری در جام برندگان جام اروپا که آن هم دیگر در قید حیات نیست. بازی اول را در سال ۱۹۷۵ فیورنتینا یک بر صفر برد و بازی بعدی را هم حریف ایتالیایی با همین نتیجه پیروز شد.

■ با احتساب بازی‌های مقدماتی، وستهم در تمام ۱۴ بازی خود در رقابت‌های لیگ اروپا شکست نخورده است (۱۳ برد و یک تساوی) و حداقل یک گل در هر بازی (درمجموع ۳۳ گل) به ثمر رسانده است. آخرین تیم انگلیسی که سابقه طولانی‌تری بدون شکست در اروپا داشت، چلسی در فصل ۱۹-۲۰۱۸ (۱۶ بازی) بود.

■ این می‌تواند آخرین بازی دکلان رایس برای وستهم باشد. مقصد بعدی او آرسنال یا بایرن‌مونیخ است. رایس در صدر جدول رده‌بندی لیگ برتر انگلیس در بازپس‌گیری توپ قرار دارد. او ۳۳۴ بار توپ را از حریفان پس گرفت، ۳۳ بار بیش از رودری از من‌سیتی و ۶۸ بار بیشتر از ادریسا گاناگی از اورتون که در رده سوم قرار دارد.

■ باشگاه‌های انگلیسی تاکنون ۱۴ بار در لیگ قهرمانان یا جام باشگاه‌های اروپا، ۹ بار در جام یوفا/لیگ اروپا، ۸ بار در جام برندگان جام، ۴ بار در جام بین‌شهری، ۹ بار در سوپرجام، یک‌بار در جام بین‌قاره‌ای، ۳ بار در جام جهانی باشگاه‌ها و ۴ بار در جام اینترتوتو قهرمان شده‌اند. لیورپول (۱۴ جام)، چلسی (۹)، منچستریونایتد (۸)، استون‌ویلا (۳)، تاتنهام (۳)، ناتینگهام‌فارست (۳)، آرسنال (۲)، لیدز (۲)، نیوکاسل (۲)، وستهم (۲) و تیم‌های منچسترسیتی، ایپسویچ، اورتون و فولام هر کدام یک‌بار در اروپا به جام رسیده‌اند.

■ تاکنون، باشگاه‌های ایتالیایی ۱۲ بار در لیگ قهرمانان/جام اروپا (میلان، اینتر و یوونتوس)، ۷ بار جام برندگان جام یوفا (میلان، فیورنتینا، یوونتوس، لاتزیو، پارما و سمپدوریا)، ۹ بار لیگ اروپا/جام یوفا (اینتر، یوونتوس، پارما و ناپولی)، یک‌بار لیگ کنفرانس اروپا (رم)، ۹ بار سوپرکاپ یوفا (میلان، یوونتوس، لاتزیو و پارما)، ۴ بار جام اینترتوتو (بولونیا، یوونتوس، پروجا و اودینزه)، یک‌بار جام نمایشگاه بین شهرها (رم)، ۷ بار جام بین‌قاره‌ای (اینترناسیونال، میلان و یوونتوس) و ۲ بار جام جهانی باشگاه‌های فیفا (اینترناسیونال و میلان) قهرمان شده‌اند. قهرمانی فیورنتینا می‌تواند پنجاه‌وسومین جام بین‌المللی را به ایتالیا ببرد.

لوی در نقش الخلیفی؟

تاتنهام برای نگه داشتن هری کین می‌خواهد از پاری‌سن‌ژرمن در نگه داشتن امباپه الگو بگیرد

پس از رسمی شدن جدایی کریم بنزما، بسیاری از منابع خبری و رسانه‌ها از هری کین به‌عنوان جانشین این بازیکن در رئال‌مادرید نام بردند. اما مشکل اینجاست که معامله کردن با دیوید لوی، مالک باشگاه تاتنهام پس از کار در معدن، سخت‌ترین کار دنیاست. رئالی‌ها که برای خرید گرت بیل ۱۰۰ میلیون یورو به تاتنهام پول دادند و برای جذب مودریچ هم کلی به دردسر افتادند، بهتر از هر باشگاهی می‌دانند که لوی از مواضعش کوتاه نمی‌آید. حالا لوی که تا هفته پیش با انتقال کین به باشگاه‌های انگلیسی مخالفت می‌کرد، لج کرده و گفته این بازیکن را نمی‌فروشد. با توجه به تنها یک فصل باقی‌مانده از قرارداد هری کین، این کار عاقلانه به نظر نمی‌رسد اما این همان روشی است که ناصر الخلیفی قبلا درباره امباپه در پیش گرفت و توانست ستاره فرانسوی را در پاریس نگه دارد. در شرایط مشابه، رئیس باشگاه پاری‌سن‌ژرمن با پیشنهاد ۲۰۰ میلیون یورویی رئال‌مادرید برای فروش امباپه مخالفت کرده بود، آن هم در شرایطی که می‌دانست یک‌سال بعد این بازیکن می‌تواند رایگان جدا شود. اما در موعد مقرر از طریق دولت فرانسه و همچنین ارائه پیشنهادی وسوسه‌برانگیز و تفویض اختیارات مدیریتی به این بازیکن، توانست او را در پایان قراردادش هم نگه دارد. شاید این روش در تاتنهام هم جواب بدهد و سال بعد وقتی قرارداد کاپیتان به پایان رسید، لوی بتواند او را متقاعد به ماندن کند.

از لحاظ اقتصادی وضعیت باشگاه‌های انگلیسی نسبت به همتاهای اروپایی خیلی خوب است. آنها از محل حق پخش تلویزیونی پول زیادی می‌گیرند. تاتنهام با اینکه همواره مورد تمسخر قرار می‌گیرد که چرا هرگز به جام نمی‌رسد، در حال حاضر جزو باشگاه‌های متمول جهان محسوب می‌شود. در جدول رده‌بندی با ارزش‌ترین باشگاه‌های جهان در سال ۲۰۲۳ از نگاه Brand Finance Football، این باشگاه با ۷۷۴ میلیون یورو در رتبه نهم قرار دارد؛ پایین‌تر از باشگاه‌های منچسترسیتی (یک‌میلیارد و ۲۹۹ میلیون)، رئال‌مادرید (یک‌میلیارد و ۲۵۸ میلیون)، بارسلونا، منچستریونایتد، لیورپول، پاری‌سن‌ژرمن، بایرن مونیخ، آرسنال و بالاتر از چلسی رده دهمی.

البته اینها پول به حساب نمی‌آید و صرفا ارزش بازیکنان یک باشگاه است، اما تاتنهام ثروتمندتر از آن است که تصورش را می‌کنیم. بر اساس آخرین گزارش مجله فوربز، تاتنهام اسپرز از سال ۲۰۲۰ مبلغ ۳۳۳ میلیون پوند (۴۱۴ میلیون دلار) سود عملیاتی (درآمد قبل از بهره، مالیات، استهلاک) ثبت کرده است، حتی بالاتر از باشگاه ثروتمند منچستریونایتد که ۳۲۴ میلیون پوند (۴۰۳ میلیون دلار) درآمد عملیاتی به ثبت رسانده و ۷ میلیون پوند از تاتنهام بدون جام عقب است. بر همین اساس، منچسترسیتی که جام‌ها را درو می‌کند و ارزش بازیکنانش بالاترین است، تنها ۲۶۴ میلیون پوند (۳۲۹ میلیون دلار) سود داشته. لیورپول چهارمین و آخرین تیم انگلیسی است که با سود عملیاتی ۲۳۷ میلیون پوند (۲۹۵ میلیون دلار) وارد ۲۵ باشگاه ورزشی برتر شده است. هر ۴ تیم انگلیسی در جمع ۱۲ تیم برتر این لیست قرار دارند (تاتنهام سوم، منچستریونایتد پنجم، منچسترسیتی دهم و لیورپول دوازدهم). دالاس کاوبویز از لیگ ملی فوتبال آمریکایی با ۱٫۲ میلیارد دلار سود عملیاتی در صدر فهرست قرار دارد. با این حساب، باشگاه تاتنهام نیازی به فروش هری کین ندارد و با توجه به اینکه سرمربی جدید آورده و می‌خواهد در تابستان تیم را بازسازی کند، از لحاظ ارزش در بازار برای دیوید لوی بهتر است کاپیتان را نگه دارد و تیم را بر اساس او بچیند و تا سال آینده خدا بزرگ است. شاید کین مثل امباپه قراردادش را تمدید کرد.

سرمربی جدید

پس از اخراج آنتونیو کونته، تاتنهام رو به افول رفت و مربیان موقت نتوانستند این تیم را به لیگ قهرمانان برسانند. حالا جانشین کونته برای فصل جدید از باشگاه سلتیک اسکاتلند می‌آید؛ کسی که اخیرا این تیم را به قهرمانی اسکاتلند رسانده و سابقه قهرمانی با تیم ملی استرالیا در جام ملت‌های آسیا (۲۰۱۵) را دارد. انج پوستکاگلو یا پوستجوغلو (با تلفظ ترکی) با نام کامل آنجلوس پوستکوگلو پیش از پیوستن به سلتیک در سال ۲۰۲۱ تنها در استرالیا و ژاپن سابقه مربیگری داشت و حالا این مربی یونانی-استرالیایی به یکی از باشگاه‌های ثروتمند فوتبال جهان پیوسته است. تاتنهام برای جذب او مجبور شده مبلغ ۵ میلیون پوند به باشگاه سلتیک گلاسکو بپردازد. قرارداد او ۲ ساله و با بند تمدید یک‌سال بیشتر خواهد بود. یکی از اولویت‌های اصلی پوستکوگلو صحبت با هری کین خواهد بود. برنامه او این است که ۷ بازیکن خارج شوند؛ هوگو لوریس، ایوان پریشیچ، جووانی لوسلسو، سرخیو رگیلون، هری وینکس، بن دیویس و اریک دایر در لیست خروجی‌های باشگاه هستند. شاید اندومبله گران‌قیمت هم که در حال حاضر به‌صورت قرضی در خارج باشگاه است، به فهرست خروجی اضافه شود. داوینسون سانچز و رایان سسنیون هم شاید مازاد اعلام شوند و سرمربی جدید قصد ندارد قرارداد قرضی آرنات دانجوما از ویارئال و لنگله از بارسلونا را دائمی کند.

اسپرز به‌جای هوگو لوریس که احتمالا به‌زودی راهی عربستان خواهد شد، می‌خواهد داوید رایا را از برنتفورد به خدمت بگیرد اما برنتفورد برای این دروازه‌بان اسپانیایی ۴۰ میلیون پوند یعنی ۲ برابر مبلغ پیشنهادی تاتنهام می‌خواهد. جیمز مدیسون از لسترسیتی سقوط کرده، دیگر بازیکن مد نظر برای تقویت ترکیب تیم است. همچنین هاروی بارنز و جیمز وارد پراوس از ساوتهمپتون، مکس کیلمن و هری مگوایر از منچستریونایتد که باشگاه منچستری حاضر است برای رهایی از شر این بازیکن او را دودستی تقدیم کند، سایر گزینه‌های تاتنهام به حساب می‌آیند.

تیمی قهرمان می‌شود که لیاقتش را دارد

محمد کریمی: ازدست‌دادن قهرمانی، آن‌هم با گرفتن ۱۰ امتیاز از رقیبان مستقیم تلخ بود

امیرحسین اعظمی | سپاهان در آخرین روزهای سال ۱۴۰۱ پرسپولیس را در ورزشگاه آزادی شکست داد؛ این یک برد مهم و شیرین برای شاگردان ژوزه مورایس بود تا آنها شانس اول قهرمانی لقب بگیرند ولی در ادامه ازدست‌دادن ۵ امتیاز در برابر تراکتور و ملوان، همه‌چیز را برای سپاهانی‌ها تغییر داد و آنها سرانجام قهرمانی را به پرسپولیس واگذار کردند. محمد کریمی، هافبک سپاهان هم در گفت‌وگو با همشهری تأکید می‌کند که ازدست‌دادن چند امتیاز حساس در بازی‌های مهم، قهرمانی را از آنها گرفت.

ورزشی بعد از یک ماراتن سخت، در نهایت قهرمانی را به پرسپولیس واگذار کردید. در این خصوص صحبت می‌کنی؟

ما شرایط خوبی داشتیم و بعد از شکست‌دادن پرسپولیس در تهران به صدر جدول رسیدیم. متأسفانه در بازی با ملوان ۲ امتیاز مهم در اصفهان از دست دادیم و همین باعث شد تا در نهایت قهرمانی را از دست بدهیم. در طرف مقابل پرسپولیس هم از این موقعیت نهایت استفاده را برد و به قهرمانی رسید. ما به نوعی در بازی با ملوان قهرمانی را از دست دادیم.

ورزشی ولی از تیمی مثل سپاهان با این پتانسیل فنی، انتظار نمی‌رفت در ورزشگاه نقش‌جهان در برابر ملوان امتیاز از دست بدهد. قبول داری؟

بله، طبیعتا پیش‌بینی خیلی‌ها این بود که بازی را می‌بریم ولی در فوتبال هر اتفاقی ممکن است رخ دهد. ما با یک گل جلو افتادیم ولی این نتیجه اصلا نتیجه مطمئنی نیست، خصوصا در مسابقه‌ای که حساسیت بالایی دارد و سرنوشت‌ساز است. متأسفانه ما دقایق آخر گل خوردیم و دیگر نتوانستیم گل دوم را بزنیم.

ورزشی باشگاه سپاهان در چند هفته آخر چالش شدیدی با باشگاه پرسپولیس داشت. در این خصوص چه نظری داری؟

به‌هرحال در فضای فوتبال ایران هواداران با هم کری دارند و ممکن است این موضوع به باشگاه‌ها و بازیکنان هم سرایت کند.

ورزشی برخی از بازیکنان شما از جمله امید نورافکن، چندبار علیه پرسپولیس مصاحبه کردند و گفتند که این تیم لایق قهرمانی نبود. تو هم چنین نظری داری؟

من معتقدم تیمی که قهرمان می‌شود، لیاقتش را دارد. هر ۳ تیم بالای ۶۰ امتیاز گرفتند و شایسته قهرمانی بودند ولی پرسپولیس از لحاظ امتیازگیری کمی بهتر عمل کرد و قهرمان شد. من بعد از بازی هم قهرمانی این تیم را تبریک گفتم و دنبال حاشیه هم نبودم.

ورزشی اینکه فقط با اختلاف یک امتیاز قهرمان نشدید، خیلی برایتان تلخ بود. درست است؟

بله، همینطور است. ما در برابر استقلال و پرسپولیس عالی کار کردیم و ۱۰ امتیاز از این دو تیم گرفتیم. خیلی تلخ بود که با وجود این نتایج جلوی رقیبان مستقیم خودمان، در نهایت قهرمان نشدیم. در بازی با تراکتور باخت بدی دادیم و بدتر از آن تساوی در برابر ملوان بود. در نیم‌فصل اول هم در چند بازی خیلی بد امتیاز از دست دادیم.

ورزشی فکر می‌کنی سپاهان فصل آینده همین قدرت تیمی را برای قهرمان‌شدن داشته باشد؟

در این چند سال که در سپاهان بوده‌ام، تیم ما همیشه بین مدعیان قرار داشته و قطعا باید برای فصل بعد قوی‌تر از قبل برگردیم و قهرمان شویم. امیدوارم قهرمان‌نشدن در لیگ را جبران کنیم و این را بدانیم که روحیه بردن در تیم ما باید خیلی بیشتر از فصل گذشته باشد.

ورزشی عملکرد فردی خودت در فصلی که گذشت، چطور بود؟

چهار پنج‌بازی اول را به‌دلیل مصدومیت از دست دادم ولی در مجموع فصل خوبی برایم رقم خورد.

ورزشی قرار است در سپاهان بمانی؟

یک فصل دیگر قرارداد دارم.

کام والیبال تلخ شد

بازی اول تیم ملی ایران در لیگ ملت‌های ۲۰۲۳ با شکست مقابل ژاپن همراه شد؛ شکست سنگین ۳ بر صفر

۲۵-۱۶، ۲۵-۲۲ و ۲۵-۱۹؛ این نتیجه ست‌های بازی دیروز تیم ملی والیبال ایران در مقابل ژاپن است؛ نتیجه‌ای که قابل پیش‌بینی بود و جایی برای دفاع از عملکرد تیم ملی باقی نمی‌گذارد. قبل از اینکه تیم ملی، ایران را ترک کند و به ژاپن و شهر ناگویا برسد، قبل از اینکه ظهر دیروز وارد سالن گایشی‌هال شود و بازی را شروع کند، می‌شد حدس زد که ایران برنده از زمین بیرون نمی‌آید اما نه در بازی ۳سته و با این نتیجه.

به چند دلیل شکست ایران در بازی اول لیگ ملت‌ها قابل پیش‌بینی بود. در چند دوره‌ای که تیم ملی در این لیگ حاضر بوده، بازی‌های اول را ضعیف آغاز کرده است. همیشه صحبت از این بوده که تیم ملی به‌خاطر نداشتن بازی‌های تدارکاتی، خیلی آماده راهی مسابقات نمی‌شود. هرچند این‌بار ایران در ترکیه ۲بازی با تیم ملی این کشور انجام داد و در ژاپن قبل از شروع مسابقات با فرانسه روبه‌رو شد، اما باز هم تیم خیلی آماده و سرحال نبود. تیم ملی مثل هر سال تغییراتی هم داشت؛ نفرات جدید به تیم اضافه شده‌اند و چند نفری هم کنار تیم نیستند. طبیعی است که تا بازیکنان جدید با فضای مسابقات آشنا شوند، به زمان نیاز دارند و این موضوع هم یکی از دلایل ضعف تیم در بازی اول بود. اما مهم‌تر از همه، ضعف روانی تیم در این بازی بود. ژاپن در چند سال اخیر قدرت گرفته و از نظر کارشناسان بهترین تیم چند دهه اخیر را در اختیار دارد. با توجه به این قدرت و چند شکستی که ایران در مسابقات گذشته مقابل این تیم داشت، به‌نظر می‌رسید که بازیکنان و حتی مربیان با ذهنیت از پیش باخته مقابل این تیم قرار گرفتند. صحبت‌های اعضای تیم ایران قبل از راهی‌شدن به ژاپن، چیزی غیر از این را نشان نمی‌داد.

تیم ایران دیروز بازی را خوب شروع نکرد. ژاپن با پشتوانه تماشاگرانش و با استفاده از روحیه ضعیف بازیکنان حریف از همان امتیاز اول بازی را در دست گرفت. چند امتیازی هم که در ابتدای ست اول نصیب ایران شد، به‌خاطر سرویس‌هایی بود که ژاپنی‌ها به بیرون زدند. اختلاف در این ست حتی به ۱۱امتیاز هم رسید. در ست دوم ایران بازی اصلی‌اش را انجام داد اما فقط تا امتیاز ۱۵. با یک امتیازی که ژاپن جلو افتاد، دوباره آشفتگی سراغ تیم آمد و بازیکنان اشتباهاتی کردند که محمد موسوی کاپیتان تیم، آنها را اشتباهات بچگانه می‌داند. در ست سوم هم همین اتفاق تکرار شد. در مقابل اشتباهات ایران، هرچند به‌نظر می‌رسید ژاپنی‌ها هم از فرم اصلی‌شان فاصله دارند، اما بی‌نقص بازی کردند؛ به‌خصوص در توپ‌گیری. با توپ‌گیری خوب بود که ژاپن ۴۷امتیاز از حمله گرفت ولی سهم ایران از حمله فقط ۲۹امتیاز بود.

ولی‌زاده بهتر از همه

غایب بزرگ تیم ایران در لیگ امسال میلاد عبادی‌پور است که به‌خاطر پدر شدن، ترجیح داده فعلا کنار تیم نباشد. در نبود او تیم بهروز عطایی فعلا روز اول را به‌خوبی سپری نکرد. امیرحسین اسفندیار که ست اول در ترکیب بود، در ست دوم نیمکت‌نشین شد. دیگر هم‌پستی‌های میلاد هم درخشش چندانی نداشتند. عطایی دیروز به ۳بازیکن تازه‌وارد هم فرصت بازی داد؛ پوریا خانزاده، علی حاجی‌پور و محمد ولی‌زاده. در بین این نفرات بازی ولی‌زاده چشم‌نوازتر بود. حضور او در زمین و بازی نسبتا قابل‌قبولش این امید را به والیبال داد که می‌تواند بازیکنی در حد موسوی را در دفاع وسط داشته باشد. هم پرش‌های ولی‌زاده خوب بود و هم اعتمادبه‌نفسش. در بازی دیروز امتیازآورترین بازیکن ایران هم امین اسماعیل‌نژاد بود. او ۱۱امتیاز گرفت البته مقابل ۲۰امتیاز یوکی ایشیکاوا.

بازی بعدی

عطایی قبول کرده که تیمش در بازی اول ضعیف بوده و بازیکنانش نتوانستند بازی را مدیریت کنند. اما او این وعده را داده است که تیمش در بازی‌های بعدی این شکست را جبران می‌کند: «قطعا نمایشی که از بچه‌های ایران در بازی‌های بعدی خواهیم دید، متفاوت از این بازی است. سعی می‌کنیم این بازی را فراموش کنیم، حداقل ۱۱بازی دیگر پیش‌رو داریم و برای آنها برنامه‌ریزی می‌کنیم.» بازی بعدی ایران ظهر پنجشنبه مقابل لهستان برگزار می‌شود.

سقوط حسن یزدانی

با رتبه‌های نازلی که آزادکاران ایرانی در رنکینگ دارند، قرعه سختی در مسابقات جهانی منتظر آنهاست

با اتمام سومین مرحله مسابقات رنکینگ اتحادیه جهانی کشتی، جایگاه کشتی‌گیران در ۱۰وزن آزاد و فرنگی اعلام شد. طبق لیست منتشرشده تنها رحمان عموزاد از ایران در رده نخست وزن خود قرار دارد. حسن یزدانی ستاره کشتی ایران با سقوط یک‌پله‌ای در رده چهارم قرار گرفته و دیوید تیلور آمریکایی حریف سرسخت یزدانی در رده پنجم قرار دارد. سومین مرحله مسابقات رنکینگ اتحادیه جهانی به میزبانی کشور قرقیزستان برگزار شد که آزادکاران با تشخیص پژمان درستکار سرمربی تیم ملی در این رقابت‌ها غایب بودند! تیم فرنگی برخلاف رشته آزاد با ستاره‌هایش در این مسابقات حاضر شد که نتیجه نسبتا قابل‌قبولی هم کسب کرد. برادران گرایی، امین میرزازاده و محمدهادی ساروی ازجمله کشتی‌گیرانی بودند که به بیشکک رفتند و حاصل تلاش این ۴کشتی‌گیر سرشناس ۳مدال طلا و یک نقره بود که مدال نقره توسط محمدرضا گرایی در وزن ۷۲کیلوگرم به‌دست آمد. بهترین جایگاه فرنگی‌کاران در رنکینگ اتحادیه جهانی هم متعلق به امین میرزازاده در وزن ۱۳۰کیلوگرم است. میرزازاده بعد از رضا کایالپ از ترکیه در رده دوم قرار دارد. محمدهادی ساروی دارنده مدال برنز المپیک و طلای جهان در رده سوم رنکینگ وزن ۹۷کیلوگرم قرار گرفته است. در کشتی آزاد با توجه به نتایج ضعیف در قهرمانی آسیا و غیبت در مسابقات رنکینگ شرایط بدتر است. جز رحمان عموزاد که به لطف قهرمانی در جهان و آسیا در صدر قرار دارد باقی کشتی‌گیران در رده‌های دوم به بعد رنکینگ وزن خود قرار دارند. تنها کشتی‌گیری که در رده دوم قرار دارد کامران قاسمپور است که قرار بود در آخرین مسابقه رنکینگ(مجارستان) کشتی بگیرد ولی با انصراف مبین عظیمی اعزام قاسمپور هم لغو شد. با توجه به غیبت کشتی‌گیران دارای رنکینگ ایران در مجارستان نباید منتظر تغییر محسوسی در جایگاه کشتی‌گیران برای مسابقات جهانی باشیم. قرعه کشتی‌گیران در مسابقات جهانی ۲۰۲۳ بستگی به رنکینگ کشتی‌گیران دارد و هرچه جایگاه در رنکینگ بهتر باشد طبیعی است که قرعه مناسب‌تری نصیب کشتی‌گیران می‌شود.

پایان کار آرش در فدراسیون جودو

حدود یک ماه پیش صحبت از برکناری یک رئیس فدراسیون در رسانه‌ها مطرح شد و از همان زمان گمانه‌زنی برای پیدا کردن نام این فدراسیون و رئیسش آغاز شد. خیلی طول نکشید و مشخص شد که فرد مورد نظر آرش میراسماعیلی، رئیس فدراسیون جودو است. هرچند اخباری که در این مورد مطرح شده بود، تکذیب شد اما درنهایت دیروز میراسماعیلی به‌طور موقت از ریاست فدراسیون کنار رفت. او ۲۲اسفندماه ۱۴۰۱ از مجمع رأی اعتماد گرفته و موفق شده بود برای ۴سال دوم ریاستش در این فدراسیون را تمدید کند اما حالا شاید خیلی زودتر از اینکه این دوره را به پایان ببرد، از این فدراسیون جدا شود. فعلا تا زمانی که تکلیف پرونده او مشخص شود، سرپرست فدراسیون جودو را اداره می‌کند.

مرتضی فلاح، مدیرکل حقوقی و املاک وزارت ورزش و جوانان، درباره سرنوشت رئیس فدراسیونی که گفته شده با حکم دادستان تا زمان رأی قطعی پرونده‌اش برکنار خواهد شد، به فارس گفته: «در راستای اجرای ماده۷ قانون تشدید مجازات مرتکبین ارتشاء، اختلاس و کلاهبرداری، رئیس فدراسیون قطعا باید تعلیق شود. این تعلیق تا زمان صدور رأی نهایی است. درواقع قانونگذار گفته این تعلیق باید تا زمان صدور حکم نهایی ادامه داشته باشد. زمانی که دادستان به ما ابلاغ می‌کند، باید بلافاصله طبق قانون و در فرصت زمانی مشخص انجام شود. البته روش‌های آن متفاوت است. باید ببینیم دوستان از نظر حقوقی می‌خواهند چه روشی را جایگزین کنند و این کار انجام شود.» آرش میراسماعیلی بیشتر زمان ریاستش در زمان تعلیق فدراسیون جودو بود و قرار است شهریورماه تعلیق این فدراسیون برداشته شود که به‌نظر دیگر میراسماعیلی در فدراسیون حضور نخواهد داشت. میراسماعیلی این اواخر با برگزاری نشست‌ها و جلسات متعدد سعی کرد فضا را آرام کند ولی این اتفاق رخ نداد تا حکم سرپرست جدید توسط وزیر ورزش صادر شد.

با حکم وزیر ورزش، نصرالله پریچهره به‌عنوان سرپرست فدراسیون جودو منصوب شد. مراسم معارفه سرپرست جدید فدراسیون امروز برگزار خواهد شد. مدیرکلی ورزش و جوانان استان تهران ازجمله سوابق پریچهره در ورزش کشور است. باید منتظر ماند و دید رأی نهایی چه خواهد بود و آیا میراسماعیلی به فدراسیون بازمی‌گردد یا پریچهره فدراسیون را برای برگزاری مجمع انتخاباتی آماده خواهد کرد.

جدول اعداد | ۴۴۹۸

اعداد ۱ تا ۹ را طوری در خانه‌های سفید قرار دهید که هر رقم در سطرها، ستون‌ها و مربع‌های کوچک ۳ در ۳ یک‌بار دیده شود. پاسخ‌ها در ادامه آمده است.

ساده

					۲	۴		۱
۹	۷		۵			۳		
	۴			۱				
		۳		۷		۵	۴	
۸				۹	۳			۷
	۱			۲		۸		
						۹	۲	
		۶			۴	۱		۳
۱		۸	۹					

متوسط

۷	۴	۸	۶	۲	۹	۱	۵	۳
۹	۱	۵	۷	۸	۳	۶	۴	۲
۳	۲	۶	۴	۵	۱	۹	۸	۷
۵	۷	۴	۳	۱	۶	۸	۲	۹
۱	۳	۲	۸	۹	۴	۷	۵	۶
۸	۶	۹	۲	۷	۵	۴	۱	۳
۴	۵	۱	۹	۶	۲	۳	۷	۸
۲	۹	۷	۱	۳	۸	۵	۶	۴
۶	۸	۳	۵	۴	۷	۲	۹	۱

سخت

			۸					۷
		۷		۹				
۵			۲					۶
	۵				۹		۷	
		۸				۹		
	۳		۶				۵	
۶					۱			۴
				۷		۳		
۲					۴			

متوسط

	۱			۴				۶
		۸		۶				۲
۷				۸	۹			
			۸		۵	۹	۶	
				۹			۳	۱
	۲	۷			۳			
			۱				۲	۳
۳	۴			۷		۵		
۲	۵			۳			۴	

ساده

۴	۵	۶	۸	۲	۹	۷	۳	۱
۳	۱	۸	۴	۷	۲	۶	۹	۵
۷	۹	۲	۶	۱	۳	۸	۴	۴
۶	۴	۳	۱	۸	۷	۹	۲	۸
۸	۷	۹	۲	۶	۴	۱	۵	۳
۲	۸	۱	۹	۵	۳	۴	۷	۶
۱	۶	۵	۳	۴	۸	۲	۱	۹
۹	۳	۴	۷	۹	۱	۵	۶	۲
۵	۲	۷	۹	۳	۶	۱	۸	۴

سخت

۶	۱	۸	۴	۷	۲	۹	۵	۳
۳	۷	۹	۵	۶	۸	۴	۱	۲
۴	۲	۵	۱	۳	۹	۸	۶	۷
۷	۹	۴	۲	۱	۵	۶	۸	۹
۱	۳	۶	۹	۸	۷	۲	۴	۵
۸	۵	۲	۶	۴	۳	۷	۹	۱
۵	۴	۷	۸	۱	۶	۳	۲	۹
۹	۶	۱	۳	۲	۷	۵	۷	۴
۲	۸	۳	۷	۹	۴	۱	۳	۶

جدول ۸۷۹۲

افقی:

۱-خاشاک-بی‌صدایی-ژاله-دمای غیرطبیعی بدن
۲-از وسایل ارتباط جمعی-امر فقهی که ترک و انجام آن مساوی است-غیراختیاری
۳-صادق و صمیمی-رهبر حزب-آبشار زیبایی در شهرستان سیاهکل گیلان
۴-از شهرهای توریستی ایتالیا با دروازه‌های قرون وسطایی-پناه‌جستن
۵-پوشاک ستور-ناگهان-خشکی
۶-ورزش ترکیبی از گلف و چوگان-قرمز مایل به بنفش
۷-قلب قرآن-از چهار جهت جغرافیایی-رنج
۸-تنبل-نمایشنامه تراژدی شکسپیر
۹-سخن درگوشی-کشتارگاه-صداقت
۱۰-مطیع-صدای یکنواخت ساعت
۱۱-گنده-الماسی که نادرشاه از هند به ایران آورد-درخت انگور
۱۲-دستمال-مستقل
۱۳-مزدور-مربوط به نبی-خبرگزاری قرآنی ایران
۱۴-ورزشی رزمی-از پیامبران الهی-بدزبانی
۱۵-تکرار حرفی-جایگاه شمشیر-عنصر شیمیایی با نشانه He در جدول تناوبی-پسوندشباهت

عمودی:

۱-اندیشه-وظیفه دندان‌هاست-فلزی که روی آن تصویری برای چاپ حک می‌شود
۲-رمانی نوشته عباس معروفی-هماهنگ و سازگار
۳-انبار اجناس و غلات-فرمان-گوسفند ماده
۴-ماده روان با شکل متغیر-نوعی برنج شمال-بادگلو
۵-فاخته-ضمیر متکلم وحده-خوردن
۶-رود پرآب مصر-نماد خیر و برکت در سفره هفت‌سین-پدربزرگ
۷-مالکیت چیزی را به دیگری واگذار کردن-فیلم علمی تخیلی آلفونسو کوارون و برنده هفت جایزه اسکار-جغد
۸-صحرا-غذایی بوشهری
۹-مسرور-جمع مکسر روح-امانت
۱۰-دریا-میل و خواست قلبی-دیوار بلند و محکم
۱۱-غزال-گویشی در غرب ایران-بعضی اوقات
۱۲-باشکوه-جمع ملک-هر بخش یک مجموعه
۱۳-پوتین-نامبارکی-شهری در استان مازندران
۱۴-شیره برگ و ساقه گیاه خارشتر-بازیگر مرد فیلم‌های مسیر سبز و نجات سرباز رایان
۱۵-شغل و حرفه‌ای ندارد-لباس کشباف-کلمه پرسش

حل جدول شماره ۸۷۹۱

ف	ی	ل	ت	ر	■	ن	چ	م	ه	■	س	ی	ر	چ
ر	و	■	ا	خ	ر	ی	ن	ت	ی	ر	ت	ر	ک	ش
م	ن	ی	ف	■	ه	س	ت	ه	■	د	ی	ه	ی	م
و	■	ک	ی	م	ی	ا	■	م	و	ی	ز	■	ن	د
ل	خ	ت	■	ر	ا	ن	د	■	ک	ا	ه	ن	■	ا
ی	و	ا	چ	ا	ف	■	ن	ش	ی	ب	■	ک	ش	ش
ک	ی	■	ا	س	ت	ق	ب	ا	ل	■	غ	ی	ب	ت
ا	ش	ب	ن	م	■	د	ر	ه	■	ه	ا	ر	ی	■
ا	ت	ی	ه	■	ه	م	ا	و	ر	د	ی	■	ل	س
م	ن	ا	■	ک	ی	ت	و	■	ی	ا	ب	ن	د	ه
و	■	ن	ا	ی	م	■	ن	ا	ز	ی	■	ق	ا	ر
ز	ه	■	ش	و	ه	ر	■	م	ن	ا	د	ی	■	و
گ	ل	ا	ق	ا	■	و	ا	ث	ق	■	ک	ب	ی	ر
ا	ی	د	ی	ن	ا	غ	د	ا	ش	ل	و	■	س	د
ر	ا	م	ا	■	م	ن	ا	ل	■	ک	ر	ک	ر	ی

تابستانه
۱۰۰ پیشنهاد همشهری برای اوقات‌فراغت تابستان
۱۸و۱۹

فرهنگسراهای تهران
تهران ۳۴ فرهنگسرا دارد که در تمام سال میزبان برنامه‌های فرهنگی و اجتماعی هستند
۲۰

همشهری شهری
چهارشنبه ۱۷ خرداد ۱۴۰۲ ■ ۱۸ ذی‌القعده ۱۴۴۴ ■ سال سی‌ویکم ■ شماره ۸۷۹۲

عکس: همشهری / علیرضا رستمی

تابستان خوش در راه است

برنامه‌های شهرداری تهران برای روزهای فراغت فرزندانتان را بشناسید

گزارش
محمد سرابی
روزنامه‌نگار

همزمان با روزهای پایانی سال تحصیلی، بحث اوقات فراغت نوجوانان داغ می‌شود و شاید هر خانواده‌ای نسخه‌ای جدا برای فرزند خود بپیچد و به همین دلیل آشنایی با برخی مراکز و مجموعه‌هایی که خدمات ارائه می‌کنند جالب توجه است. شهرداری تهران در این راستا برنامه‌های متنوعی برای نوجوانان درنظر گرفته است ولی در قدم اول باید مراکزی که این برنامه‌ها در آن اجرا می‌شود را بشناسید. در قدم بعدی نیز همه حوزه‌هایی که می‌توان با توجه به علایق، اوقات خوشی گذراند را معرفی می‌کنیم و در پایان چند توصیه کوتاه به خانواده‌ها خواهیم داشت که اساسا در روزهایی که به تعبیری بچه‌ها در خانه بیکار هستند باید چه نکاتی را درنظر گرفت تا بدین ترتیب با برنامه‌ریزی خوب و مناسب زمینه رشد فرزندان‌مان در تهران را فراهم کنیم.

منطقه ۱
اماکن ورزشی
- الزهرا(س)-شهیدمحلاتی ۵۳
- شهدای نیاوران۱
- شهدای شهرک گلها و دانشگاه
- سرداران شهید شمیرانات
- غدیر امامزاده قاسم(ع)
- زورخانه شهرک نفت

کتابخانه
- امیرکبیر
- دارآباد
- دکترعظیمی
- کتابخانه محله اراج
- محله امامزاده قاسم(ع)
- محله چیذر
- مرکزستاره‌شناسی
- موزه حیات‌وحش دارآباد

منطقه ۲
اماکن ورزشی
- الزهرا(س)-زمین تنیس۱
- الزهرا(س)-ستارخان۶
- الزهرا(س)-۳۷طرشت
- الزهرا(س)-۶۸ایثار
- توحید
- آمنه(ویژه بانوان) شهدای طرشت

کتابخانه
- پرواز
- سعادت
- مولانا
- مشارکتی رعد
- علامه طرشتی
- کانون اجتماعی جوانان

منطقه ۳
اماکن ورزشی
- کوثر
- همت
- نونهالان
- اختیاریه
- تیراندازی سئول

کتابخانه
- علامه‌امینی
- پایداری
- سئول
- تخصصی هنر
- موزه امام‌علی(ع)

منطقه ۴
اماکن ورزشی
- الزهرا(س)-گیلان وگلزار۲
- الزهرا(س)-شهیدعراقی۳
- آرش میراسماعیلی
- شیان(ویژه آقایان)
- حکیمیه

کتابخانه
- امید
- حکیمیه
- خانه مشق گلشن
- سلامت
- شیخ‌اشراق
- لویزان

منطقه ۵
اماکن ورزشی
- الزهرا(س)-کبیرزاده۴
- الزهرا(س)-معرفت۵
- الزهرا(س)-آبشناسان۶
- خادم
- شهیدکاظمی
- برادران شهیددستجردی
- طلوع
- پرواز
- شهیدغروی
- شفیع‌پور

کتابخانه
- شیخ‌فضل‌الله نوری
- شهدای حصارک
- علامه‌جعفری
- فردوس
- کوثر
- میثاق
- نجم‌آبادی

منطقه ۶
اماکن ورزشی
- الزهرا(س)- پارک ایرانشهر۵
- جهان‌آرا
- والفجر

کتابخانه
- سرو
- جهان‌آرا
- حکمت و فلسفه
- رسانه

منطقه ۷
اماکن ورزشی
- ساعی
- شهیدان صادق‌زاده

کتابخانه
- اندیشه
- کاوشکده کودکان و نوجوانان
- محله دبستان
- نظام‌آباد
- امیرشرفی

منطقه ۸
اماکن ورزشی
- الزهرا(س)-معلم۴۵
- آزادگان
- ایثار
- شهیدان هادی
- خانه ورزش شهر
- زورخانه وحدت
- زورخانه علی‌ابن‌ابیطالب(ع)
- فاطمه‌الزهرا(س)

کتابخانه
- دکترشهیدی
- سرای محله۱۲
- شهربانو(ویژه بانوان)
- فرزانگان
- گلبرگ
- گلستان
- سرای محله۱۰
- معرفت
- نسترن

منطقه ۹
اماکن ورزشی
- شهیدعلیپور
- جهانی‌پور
- نشاط
- شمشیری

کتابخانه
- استاد معین
- سرای محله سلسبیل شمالی
- علامه‌طباطبایی
- مهرآباد

منطقه ۱۰
اماکن ورزشی
- الزهرا(س)- امامزاده معصوم(س)- ۴
- جیحون
- شهدای آزادی(میمنت)
- جانبازان
- باغ گلستان
- خوش
- حیدریان
- یادگار امام (ره)

کتابخانه
- سرای محله بریانک
- عطارنیشابوری
- مرکز تشکل‌های مردمی
- موزه هفت‌چنار
- هدی

منطقه ۱۱
اماکن ورزشی
- پردیس
- شهرداری منطقه۱۱
- بریانک

کتابخانه
- آفتاب
- تخصصی انقلاب
- آفتاب‌گردان
- شهیدقدیریان
- فناوری اطلاعات

منطقه ۱۲
اماکن ورزشی
- متوسلیان
- پارک‌شهر

کتابخانه
- امامزاده یحیی (ع)
- آیت‌الله ایروانی
- آیت‌الله طالقانی
- آیت‌الله کاشانی
- محله سرچشمه
- محله ناصرخسرو
- خواجوی‌کرمانی
- دردار
- رازی
- فردوسی
- مروی

منطقه ۱۳
اماکن ورزشی
- الزهرا(س)- بوستان پیروزی۹
- کوثر
- شهیدوصالی
- سوارکاری سمند

کتابخانه
- امام‌خمینی(ره)

منطقه ۱۴
اماکن ورزشی
- الزهرا(س)
- آیت‌الله‌سعیدی ۵
- شکوفه
- شهیدان پورزند
- ایثارگران
- نواب‌صفوی
- آیت‌الله سعیدی
- شهیدبروجردی
- شهدای گمنام

کتابخانه
- استادمعین
- ابن‌سینا
- ابیانه
- اخلاق

منطقه ۱۵
اماکن ورزشی
- الزهرا(س)- میرزاکوچک‌خان۱۰
- الزهرا(س)- خاورشهر
- الزهرا(س)- پارک فجر۵۱
- الزهرا(س)- پارک وفا۴۹
- ولیعصر
- شهدای خاورشهر
- شهدای افسریه
- کیان‌شهر
- شهیدنباتی
- گلچین
- شهیدمینابی
- شهیدبروجردی
- شهیداسکندرلو
- حضرت‌ابوالفضل(ع)- ۱۵
- شهیدارسنجانی
- شهدای ۱۵خرداد
- شهدای مشیریه
- شهدای افسریه
- فجر
- خانه کشتی تختی

کتابخانه
- سلامت
- خاوران
- سرای محله شوش
- سرای قیامدشت
- سرای کیانشهر
- محله مسعودیه
- محله مشیریه
- محله والفجر
- شهدای گمنام
- هاشم‌آباد

منطقه ۱۶
اماکن ورزشی
- الزهرا(س)-بهمن۱۲
- الزهرا(س)-وصال۱۳
- الزهرا(س)-ابریشم۶۳
- الزهرا(س)-۶۹
- استاد کهندل(یادآوران)
- ستاره شهرداری
- سهند
- جاویدالاثر

کتابخانه
- محله علی‌آباد
- محله رضوان
- شهیدبخارایی
- شهیدپرستویی
- شهیدفهمیده
- قدس

منطقه ۱۷
اماکن ورزشی
- الزهرا(س)-بهاران۱۴
- مروارید(ویژه بانوان)
- بهاران
- دهداری
- امام‌سجاد(ع)
- گل‌گندم

کتابخانه
- بهاران
- دکترحسابی

منطقه ۱۸
اماکن ورزشی
- الزهرا(س)-خلیج۱۶
- الزهرا(س)-پارک قائم۱۷ بدر
- شهیدان اسماعیلی
- خلیج‌فارس
- شهیدسلیمانی
- گلدسته
- خانه کشتی دستجردی
- چمران
- دستگردی
- قائم

کتابخانه
- مشارکتی الزهرا(س)
- ۱۵خرداد
- شهیدسلیمانی
- استادحکیمی
- رضوانه
- فجر
- قائم (عج)
- کاوشکده معلم
- محله بهداشت
- صادقیه
- میخک
- یافت‌آباد

منطقه ۱۹
اماکن ورزشی
- الزهرا(س)-مطهری ماهان۱۸
- الزهرا(س)-دولتخواه۱۹ (الحاق به مجموعه سرداران شهید)
- مجموعه الزهرا(س)- خلازیر۲۰ (الحاق به مجموعه امام‌علی(ع))
- سرداران شهید
- جوانه
- ۲۲بهمن
- رسالت
- شهیدباکری
- شهر ورزش
- شهدای خانی‌آباد
- شهیدکافی
- شهیدباکری(۱)
- تنیس خاکی بوستان ولایت
- خانه کشتی بنا
- شقایق
- شهیدکاظمی
- پوریای‌ولی
- خلیج‌فارس
- بهار

کتابخانه
- بعثت
- تلاش
- رسالت

منطقه ۲۰
اماکن ورزشی
- الزهرا(س)-گلمهر۳۴
- الزهرا(س)-جوانمرد قصاب۲۲
- الزهرا(س)-مارگارین۵۵
- الزهرا(س)-علائین وزمین چمن الحاقی
- قمر بنی‌هاشم(ع)
- سوریان
- آیت‌الله مدرس
- زورخانه سرتخت
- زورخانه هاشم‌آباد نفرآباد
- زورخانه تختی
- شهر سالم ۱
- زورخانه جوانمرد قصاب
- یاس ۲۰
- اسکیت مدرس

کتابخانه
- شیخ‌صدوق
- شیخ‌کلینی
- ۱۳آبان

منطقه ۲۱
اماکن ورزشی
- استقلال
- معلم
- شهدای وردآورد
- شهرک دانشگاه
- یاس۲۱

کتابخانه
- شیخ مفید
- آزادشهر
- استادمعین
- اندیشه‌سرای کوثر
- حزین‌لاهیجی
- مشارکتی مسجدالنبی(ص)

منطقه ۲۲
اماکن ورزشی
- الزهرا(س)-امیرکبیر۲۳
- الزهرا(س)-قائم۲۵
- الزهرا(س)-شهیدباقری۵۷
- الزهرا(س)-آزادشهر۶۵
- غدیر۲۲
- حضرت‌ابوالفضل(ع)-۲۲
- آریاسب

کتابخانه
- پرتو
- پندار
- شهر
- سیدالشهدا(ع)

نکته

فراغت در شهر دخترانه

به همت شهرداری تهران تاکنون ۶ شهردخت در پایتخت راه‌اندازی شده‌اند و تا پایان سال تعداد آنها افزایش می‌یابد. معرفی این مکان‌ها فرصتی فراهم می‌کند تا دختران علاوه بر گذران اوقات فراغت تابستان همراه با دوستان و همسالان در یک مکان امن و آرام، توانمندی‌های خود در حوزه فعالیت‌های نوآورانه را محک بزنند.

شهردخت منطقه ۲
خیابان ستارخان، محدوده انتهای بازارچه سنتی ستارخان

شهردخت منطقه ۶
خیابان کارگر شمالی، نرسیده به بلوار کشاورز، بن‌بست مهناز

شهردخت منطقه ۶
خیابان استاد نجات‌اللهی، ضلع شمالی پارک ایرانشهر

شهردخت منطقه ۸
خیابان دماوند، خیابان گلشن‌دوست (مسیل باختر)، مجموعه ام‌البنین(س)

شهردخت منطقه ۱۹
بزرگراه شهید چراغی، بوستان ولایت، مجموعه شهربانو

شهردخت منطقه ۲۰
خیابان فدائیان اسلام، ابتدای خیابان ورامین، مجتمع کوه‌نور

نشانی کلاس‌های آموزشی در شهربانوی مناطق

منطقه یک
خیابان شریعتی، پایین‌تر از میدان قدس، خیابان رضایی

منطقه۲
خیابان مرزداران، خیابان سپهر دوم

منطقه۳
خیابان شریعتی، پل صدر، بزرگراه صدر به سمت شرق

منطقه۵
خیابان آیت‌الله کاشانی، میدان شهرزیبا

منطقه۶
خیابان کردستان، خیابان فتحی شقاقی غربی

منطقه۷
خیابان دماوند، ایستگاه بی‌آرتی فرودگاه

منطقه۷
خیابان شریعتی، خیابان معلم، خیابان مرودشت

منطقه۸
خیابان مسیل باختر، ضلع شمالی میدان تسلیحات

منطقه۸
خیابان شهید مدنی، خیابان شهید حیدری

منطقه۹
خیابان سی متری جی، خیابان شهید فتح آبادی

منطقه۱۰
انتهای یادگار جنوب، نبش دستغیب شرقی

منطقه۱۳
خیابان پیروزی، سی متری نیروی هوایی

منطقه۱۴
خیابان پیروزی، بلوار ابوذر

منطقه۱۴
خیابان پیروزی، بلوار نیکنام

منطقه۱۵
اتوبان آزادگان، نرسیده به سه راه افسریه

منطقه۱۷
خیابان زمزم، خیابان جهاد

منطقه۱۸
چهارراه یافت آباد، میدان معلم

منطقه۲۰
شهرری، میدان غیبی

یادداشت
نرگس معدنی‌پور*

اوقات فراغت با برنامه‌های خانواده محور

در بحث اوقات فراغت، یکی از موضوعات مهمی که لازم است به آن توجه شود، بحث غنی‌سازی و مدیریت اوقات فراغت است. هرساله حوزه‌های اجرایی شهرداری تهران برنامه‌هایی را دراین باره درنظر می‌گیرند. معاونت فرهنگی و اجتماعی شهرداری تهران در راس این اقدامات قرار دارد و در برنامه چهارم توسعه شهر تهران نیز نسبت به این موضوع اشاره شده است.

یکی از موضوعات مهمی که در این دوره مدیریت شهری آن را دنبال کردیم، موضوع سبک زندگی است. ترویج سبک زندگی ایرانی-اسلامی همواره مورد تأکید بوده و یکی از بخش‌های آن نیز بحث غنی‌سازی اوقات فراغت است. در برنامه چهارم توسعه به تفریحات سالم نوجوانان، دختران، زنان و سایر اقشار توجه لازم شده است.

در بودجه سالانه برنامه‌ریزی خوبی برای برگزاری مسابقات، جشنواره‌ها، جشن‌ها و... دیده شده است تا موضوع اوقات فراغت به‌طور جد دنبال شود. البته این موضوع تنها جزو مسئولیت‌های معاونت فرهنگی اجتماعی نیست و معاونت منابع انسانی برای پرسنل و خانواده‌های پرسنل شهرداری نیز مسئولیت‌هایی را در این خصوص برعهده دارد و انجام می‌دهد. هرچند که موضوع اوقات فراغت را سایر بخش‌های شهرداری تهران هم باید مدنظر قرار دهند.

از سوی دیگر همکاری بین بخشی در موضوعات اوقات فراغت به‌صورت جدی دنبال می‌شود. به‌عنوان مثال، شهرداری تهران در این‌باره با وزارت آموزش‌وپرورش، وزارت علوم، وزارت ورزش و سایر دستگاه‌هایی که در موضوعات اوقات فراغت برنامه دارند، همکاری لازم را خواهد داشت. جلسات برنامه‌ریزی برای موضوع اوقات فراغت معمولا بعد از ایام ارتحال امام خمینی(ره) برگزار می‌شود و این جلسات با بخش‌های مختلف شهرداری و با مشارکت دستگاه‌های خارج از شهرداری برگزار می‌شود.

رویکرد جدی ما در دوره ششم، خانواده محوری در تمام موضوعات است و این رویکرد در موضوع اوقات فراغت هم جای خود را دارد. در برنامه‌ریزی‌های انجام شده اصل خانواده مورد توجه جدی بوده و رویکرد ما خانواده است و یکی موارد مورد توجه شورای ششم در بحث اوقات فراغت این است که فضاهای شهری به روز رسانی شده و به مسائل خانواده و سایر اقشار توجه شود.

*رئیس کمیسیون فرهنگی و اجتماعی شورای شهر تهران

مکث ۱
محمدامین توکلی‌زاده*

سراهای محلات، میزبان برنامه‌های فرهنگی

سال گذشته برای نخستین‌بار برنامه‌های تابستانه در راستای غنی‌سازی اوقات فراغت شهروندان با محوریت خانواده تحت عنوان «تابستان اول» و «قهرمان شهر» اجرا شد.

امسال همین رویکرد وجود دارد. البته قهرمان شهر ۲ در دستور کار قرار گرفته است و جشنواره آرمان را هم به‌طور همزمان با برنامه‌های تابستانی پیگیری و اجرا می‌کنیم. همچنین برای اجرای بهتر برنامه‌های پیش‌بینی شده امور مساجد، آموزش و پرورش، نهادهای دینی، اداره کل فرهنگی و اداره کل شهروندی، مشارکت خواهند داشت. برای رفاه شهروندان هم سراهای محلات، میزبان برنامه‌های فرهنگی خواهند بود. نکته مهم این است که چون سال گذشته برنامه‌ها به‌گونه‌ای پیش‌بینی شده‌اند تا همه شهروندان اعم از نوجوانان و جوانان، معلولان، سالمندان، بانوان، کودکان و خردسالان و... بهره‌مند شوند. با قرار دادن خانواده‌ها به‌عنوان محور برنامه‌ها سعی داریم تا نشاط اجتماعی را در میان اعضای خانواده ایجاد کنیم. برای بانوان هم با مشارکت اداره کل امور بانوان، برنامه‌های خاص و ویژه‌ای پیش‌بینی شده است که برخی از آنها در سراهای محلات و مراکز فرهنگی و تعدادی هم در مجموعه‌های شهربانو و شهردخت اجرا می‌شوند. در قالب جشنواره آرمان هم مسابقات متنوعی پیش‌بینی شده است که به‌صورت میدانی اجرا خواهند شد.

رویدادهای فرهنگی هم برای فضاهای عمومی شهر لحاظ شده است تا خانواده‌ها بتوانند با حضور در آنها لحظات خوشی را تجربه کنند. قطعا برای اجرای بهتر برنامه‌های فرهنگی، اجتماعی، ورزشی و... در تابستان نیازمند مشارکت و همراهی مردم هستیم و از این ظرفیت برای ایجاد حال خوب در شهر و در میان شهروندان استفاده خواهیم کرد.

مدیریت شهری در این دوره، توجه ویژه ای به افراد خاص ازجمله معلولان داشته است و این موضوع در برنامه‌های تابستان هم مدنظر قرار گرفته و حتما این شهروندان از برنامه‌ها سهمی دارند. نگاه پهنه‌ای هم در برنامه‌های تابستانی داشته‌ایم و قطعا برخی از برنامه‌های شاخص برای حضور گسترده مردم در پهنه‌هایی از شهر مانند میادین و بوستان‌های مهم و بزرگ اجرا می‌شوند.

*معاون امور اجتماعی و فرهنگی شهرداری تهران

هنری‌ها

انتخاب هوشمند با یک کلیک

سامانه شهر آموخت مشکل شهروندان تهرانی را در خصوص اوقات فراغت نوجوانان حل کرده است و شعار آن به بزرگی شهر و به تنوع شهروندان است و والدین از طریق نشانی https://shahramookht.ir/Home/NewHome2 می‌توانند از میان ۱۵۰۰عنوان آموزشـــی، مورد دلخواه را انتخاب و با کلیک روی گزینه، علاوه بر نشانی محل برگزاری دوره‌های آموزشی اعم از فرهنگسراها، خانه فرهنگ‌ها، پردیس‌های هنری و مؤسســه‌های آموزشـــی، ثبت‌نام غیرحضوری هم انجام دهند.

۱ آفرینش‌های خانگی

گرچه عبارت جدیدی است، اما در واقع همان رشته‌های هنری و خانگی محسوب می‌شود. در این بخش رشته‌هایی چون آشپزی ملل، انواع بافتنی از مقدماتی تا تکمیلی، خیاطی با الگو و بدون الگو، پتینه، ســاخت جعبه‌های کادویی، شیرینی‌پزی، شمع‌سازی، دوخت عروسک، انواع دسر و... پیش‌بینی‌شده است.

۲ ادبیات

برخی بــه ادبیات و شــعر و شــاعری علاقــه دارند. حافظ‌خوانی، داستان‌نویسی مقدماتی، شاهنامه‌خوانی، فن بیان و ســخنوری، فن بیان و گویندگی، نقد داستان، مثنوی‌خوانی و... برخی از بخش‌های پیش‌بینی‌شده هستند که علاقه‌مندان می‌توانند با شرکت در آنها فوت‌وفن این هنر را بیاموزند.

۳ هنرهای تجسمی

عکاسی، طراحی، مجسمه‌سازی و... در دسته هنرهای تجسمی قرار می‌گیرند. در این بخش آموزش حجم‌های تزیینی، طراحی چهره، طراح موضوعی، نقاشـــی با آبرنگ، نقاشـــی با رنگ‌روغن، نقاشی با پاستل، نقاشی با مدادرنگی، طراح طبیعت، طراحی لباس، مبانی عکاســـی، طراحی و نقاشـــی کودک و... پیش‌بینی‌شده است.

۴ قرآن و حدیث

مباحث مربوط به رشته‌های قرآنی و احادیث زیاد است که اهم آنها عبارتند از: تدبر در آیات علمی قرآن، تجوید مقدماتی در ســطوح مختلف، ترجمه و مفاهیم قرآن، حفظ قرآن کریم، تفسیر عمومی قرآن کریم، حفظ خردســال، حفظ سوره‌های منتخب، روان‌خوانی قرآن، قصص قرآنی، فصیح‌خوانی قرآن و... علاقه‌مندان به این رشته‌ها می‌توانند به برخی از فرهنگسرا ها مراجعه کنند.

۵ هنرهای صنایع دستی

در واقــع رشــته‌های این بخــش شــامل هنرهای صنایع‌دستی می‌شود. نمونه‌های آنها عبارتند از: تذهیب، خط تحریری، جواهردوزی، خوشنویسی، طراحی خط، سفال کودک، طراحی سنتی، طراحی نقاشی روی پارچه، کارگاه طراحی طلا و جواهر، کارگاه معرق چوب، کارگاه قلم‌زنی، کارگاه بافت گلیم، کارگاه سوزن‌دوزی، کارگاه گل‌دوزی، کارگاه قالی‌بافی و... . این دوره‌های آموزشی در مراکز فرهنگی برپا می‌شوند.

۶ هنرهای نمایشی

برای علاقه‌مندان به رشته‌های هنری مواردی چون بازیگری کودک، بازیگری، عروسک‌سازی، ماسک و گریم، روش‌شناســی نقد فیلم، کارگاه فیلمنامه‌نویســی، مبانی فیلمنامه‌نویسی و... پیش‌بینی‌شده است.

۷ تغذیه، بهداشت و سلامت

تغذیه در سلامت جسم و روح انســان تأثیرگذار است و ازاین‌رو با شــرکت در کلاس‌های آموزشی این دوره می‌توانید در زمینه‌های مزاج‌شناسی، تکنیسین داروخانه، نسخه‌خوانی، تکنیسین دندانپزشکی، دستیار پزشک، کمک‌های اولیه، قوا و اصول پیشگیری در طب سنتی و... آموزش ببینید.

۸ رایانه

کامپیوتر دنیای عجیبی دارد و همــواره اطلاعات این حوزه باید به‌روز شــود، بنابراین آموزش آن تمامی ندارد. اگر در این بخش علاقه‌مند به یادگیری هستید، می‌توانید در دوره‌های آزمایشگاه الکترونیک، آزمایشگاه مکانیک، تایپ فارسی و لاتین، روبات ابتدایی، روباتیک مقدماتی، روبات آتش‌نشان حرفه‌ای و ساده، روبات انباردار، روبات جنگنده، مفاهیم فناوری اطلاعات و ارتباطات، طراحی صفحات وب و... شرکت کنید.

۹ آموزش‌های تحصیلی

تابســتان علاوه بر تفریح می‌تواند فرصتی باشد برای تقویت دروس تحصیلی. پس اگر برای این موضوع برنامه‌ریزی کرده‌اید، می‌توانید در دوره‌های آموزش حســابداری، ریاضی ابتدایی، ریاضــی دوره اول و دوم متوســطه، فیزیک دوره دوم متوسطه، نهضت سوادآموزی، فارسی ابتدایی، شیمی دوره اول متوسطه و... شرکت کنید.

۱۰ آموزش‌های عمومی کودکان

آموزش دوران کودکی بســیار اهمیت دارد و به همین دلیل است که والدین در انتخاب کلاس وسواس به خرج می‌دهند. اگر مایل هســتید فرزند خردســالتان در یکی از این کلاس‌ها خلاقیت، ذهن پویا، شــعر و بازی گروهی، شعر و قصه، مکعب روبیک کودکانه، نمایش خلاق و... شــرکت کنــد، فرصت را از دست ندهید.

رویدادها

رالی خانوادگی

زمان: ۲۶ خردادماه

این رویداد یک روز شــاد با خانواده همــراه با حس رقابت و جوایز ارزنده بــرای خانواده‌های برتر ایجــاد خواهد کرد. علاقه‌مندانی که تــا روز ۱۵خــرداد ۱۴۰۲ ثبت‌نام کرده‌اند منتظر فراخوان برای آموزش و نحوه اجرای مســابقه از سوی این ستاد باشند. مســابقه روز ۲۶خردادماه برگزار می‌شود.

مسابقات قهرمان‌شهر

زمان: ۲۶ خردادماه

برنامه دیگری است که امسال تعداد رشــته‌های ورزشی این مسابقات به ۱۰ رشته افزایش پیدا کرده است و در رده‌های سنی مختلف و به شکل انفرادی و تیمی برگزار می‌شود. ثبت‌نام در مسابقات قهرمان‌شهر از اول خرداد شروع شده و شهروندان با مراجعه به سایت varzesh.tehran.ir می‌توانند برای حضور در رشته مورد علاقه خود اعلام آمادگی کنند. مسابقات قهرمان شهر از اوایل تیر شروع می‌شود و تا پایان سال ادامه خواهد داشت.

جشنواره لاله‌ها و هفتمین جشنواره گلابگیری

مکان: باغ گیاه‌شناسی

زمان: ۴ اردیبهشت تا ۲ تیرماه

جشــنواره‌های گلابگیری که همواره در فصل بهار و تابستان در جای‌جای کشــور رونق می‌گیرند، در تهران نیز یکی از رویدادهای جذاب برای شهروندان پایتخت به‌حســاب می‌آیند و برنامه‌هایی در این خصوص توســط شــهرداری تهران تدارک دیده می‌شود.

دوره کنشگری رسانه‌ای «آرمانشهر»

زمان: ۱۱ خرداد تا ۲۵ خرداد

شهرداری تهران با هدف تربیت نیروی متخصص کنشگر در حوزه مسائل شهری دست به طراحی و برگزاری دوره‌ای تخصصی با نام «آرمانشهر» زده است. یکی از اهداف این دوره شناسایی و تزریق نیروی باانگیزه، خــلاق و توانمند جوان به بدنه روابط عمومی شهرداری‌های تهران و رسانه‌های مرتبط با مسائل شهری است.

تهران‌دخت

زمان: ۳۰ اردیبهشت تا ۲۰ خردادماه

رویداد تهران‌دخت با مشــارکت اداره کل زنان و خانواده شــهرداری تهران، مؤسسه فرهنگی و هنری تبیــان نور و نهادهــای حامی با هدف ایده‌پردازی در راستای هم‌افزایی و بهره‌برداری از ظرفیت‌های فعال مردمی و گروه‌های فعال در حوزه نوجوانان به‌منظور ارائه متمرکز راه‌حل برای کنشــگری فعال و مؤثر دختران نوجوان در حل مسائل شهری فعالیت خود را آغاز کرد.

جشنواره قرآنی

زمان: از ابتدای تیر تا پایان شهریورماه

مکان: مناطق ۲۲ گانه

این جشــنواره برای نوجوانان است و بناست که نوجوانان، اذان بگویند.

جشنواره رحیق

زمان: از ابتدای تیر تا پایان شهریورماه

مکان: مناطق ۲۲ گانه

این جشنواره قرآنی در فصل تابستان شروع شده و قرار اســت در این رویداد، در مساجد نامدار تمامی مناطق ۲۲ گانــه قرآن‌خوانی صورت گیرد. محوریت این رویداد عموم مردم بوده و تمامی شــهروندان می‌توانند در این جشنواره شرکت داشته باشند.

گنجینه‌های شهر

زمان: تا ۳۱ خردادماه

- طرح گنجینه‌های شهر در محورهای حفظ و قرائت قرآن، عکاسی، نقاشی، کاریکاتور، صنایع‌دستی، موســیقی، ادبی (شعر و خاطره و داستان)، طنز (اجرای تئاتر تک‌نفره و گروهی)، اجرای حرکات ورزشی (رزمی، نمایشی و اکروباتیک) برگزار می‌شود و علاقه‌مندان شرکت در این رویداد می‌توانند آثار خود را تا تاریخ ۳۱ خرداد ۱۴۰۲ به ســراهای محلات ۱۳گانه منطقه ۸ ارسال کنند.

جشنواره تفریحی ورزشی

این جشنواره از خرداد زیرنظر اداره تفریحات سازمان ورزش در بوستان آب و آتش شروع می‌شود و شهروندان هر روز از ساعت ۱۸ تا ۲۴ می‌توانند در این جشنواره شرکت کنند.

تیراندازی با کمان، تیراندازی بــا تفنگ بادی و تپانچه، راپــل، ایرهاکی، تنیس روی میز، بدمینتون، فوتبال دســتی، فوتبال آدمکــی، صخره‌نوردی، بازی‌های کودکانه، قلعه بازی، بازی‌های رایانه‌ای، بانجی جامپینگ، شوتســال، سوارکاری، کالسکه‌سواری، گلف پارکی، هاکی روی چمن، جنگ‌های شادی کودکانه و... از جمله برنامه‌های «جشنواره تفریحی ورزشی» ســازمان ورزش شهرداری تهران است.

برگزاری دهکده تفریح و شادی آرمان

زمان: ابتدای تیرماه

مکان: اراضی عباس‌آباد

این برنامه در اراضی عباس‌آباد اجرا خواهد شد و جشنواره تفریحی، ورزشی و غذایی است. تم این دهکده کاملا ایرانی و سنتی بوده و حتی ایستگاه‌های غذا، مخصوص اقوام است. با شروع ایام محرم این جشــنواره به تکیه آرمان و در ایام نزدیک به اربعین حسینی به موکب آرمان تبدیل می‌شود.

تابستان

۱۰۰ پیشنهاد همشهری بـــ

هوا گرم و روزها طولانی و مدرسه‌ها تعطیل و ساعت‌های اداری جابه‌جا شده است. چیزی که برای نوجوانان در این روزها به دور از کتاب و مدرسه باقی می‌ماند، ساعت‌های زیاد اوقات‌فراغت است. پایتخت و یا هر شهر بزرگ دیگر زمانی شهر تلاش و سرزندگی خواهد بود که برای این روزها برنامه‌ای در نظر داشته باشد. شــهرداری از چند دهه پیش با ساختن اماکن فرهنگی و ورزشی و در دهه اخیر با فراهــم کردن فضای گردشگری و همکاری

سبک زندگی‌ها

سـبک زندگی صحیح سبب آرامش در خانواده می‌شــود و به همین دلیل مدیریت شهری تلاش کرده با برگزاری کلاس‌های ترویج ســبک زندگی به استحکام خانواده‌ها کمک کند. با توجه به اینکه اکثر بانــوان از این کلاس‌ها استقبال می‌کنند، شهرداری تهران برگــزاری آنها را علاوه بر ســراهای محلات در مجموعه‌های شهربانو هم فراهم کرده است.

اهم موضوعات آموزشی:

- شیوه صحیح فرزندپروری
- همسرداری
- روش‌های شاد زیستن
- تأثیر ورزش در زندگی
- آشنایی با شیوه‌های افزایش اعتماد به نفس
- آشنایی با تفاوت شیوه‌های تربیت فرزندان دختر با پسر
- ضرورت اختصاص وقت و زمان کافی برای گذراندن با فرزندان
- نحوه صحیح صدا زدن کودکان
- راهنمایی فرزندان در انتخاب رشته تحصیلی و اشتغال
- آشنایی با نحوه برنامه‌ریزی صحیح در زندگی

این کلاس‌ها در مراکز شهربانوی مناطق برگزار می‌شود.

ورزشی

مجموعه‌های ورزشی مناطق ۲۲گانه:

- منطقــه یک: شــهدای نیاوران (استخر، سالن بدنسازی، رزمی و...) خیابان نیاوران
- منطقه ۲: مجموعه ورزشی توحید (استخر، سالن چندمنظوره، بدنسازی و...) ستارخان، خیابان کاشانی
- منطقه ۳: مجموعه ورزشی کوثر (استخر، سالن بدنســازی، رزمی) خیابان دولت، خیابان دیباجی جنوبی
- منطقــه ۴: مجموعــه آرش میراسماعیلی (استخر، سالن رزمی و کشتی) خیابان مجیدیه شمالی
- منطقه ۵: مجموعه شهید کاظمی (اســتخر، ســالن رزمی، توپی و...) بزرگراه شهید اشرفی‌اصفهانی
- منطقــه ۶: مجموعــه جهان آرا (اســتخر، ســالن بدنســازی و چندمنظوره) یوسف‌آباد، خیابان جهان آرا
- منطقه ۷: مجموعه ورزشی ساعی (استخر، سالن بدنســازی، رزمی و زمین چمن) میدان سپاه، خیابان سرباز
- منطقه ۸: مجموعه ورزشی آزادگان (استخر، سالن بدنســازی، کشتی، رزمی و رشته‌های توپی) انتهای بزرگراه رسالت
- منطقــه ۹: مجموعه ورزشــی جهانی‌پور (استخر، سالن چندمنظوره، رزمی، بدنسازی و کشتی) میدان آزادی، میدان فتح
- منطقه ۱۰: مجموعه ورزشی جیحون (استخر، سالن بدنسازی و رزمی) خیابان آزادی، انتهای خیابان جیحون
- منطقــه ۱۱: مجموعه ورزشــی پردیس (استخر، رشــته‌های توپی، سالن بدنسازی و رزمی) میدان رازی
- منطقــه ۱۲: مجموعه ورزشــی متوسلیان (استخر، سالن بدنسازی، رزمی و رشته‌های توپی) خیابان ری
- منطقه ۱۳: مجموعه ورزشی کوثر (استخر، سالن بدنســازی و رزمی) سی‌متری نیروی هوایی
- منطقــه ۱۴: مجموعه ورزشــی شکوفه (استخر، سالن چندمنظوره و بدنسازی) خیابان ۱۷شهریور
- منطقــه ۱۵: مجموعه ورزشــی شهدای خاورشهر (استخر) میدان شهدای خاورشهر
- منطقه ۱۶: مجموعه ورزشی استاد کهندل (استخر، سالن چندمنظوره، بدنسازی، رزمی، کشــتی و فوتبال دستی) تقاطع بزرگراه آزادگان
- منطقه ۱۷: مجموعه ورزشی بهاران (استخر) فلاح، خیابان ابوذر
- منطقــه ۱۸: مجموعه ورزشــی بدر (اســتخر، زمین چمن، ســالن چندمنظوره و رزمی) ولیعصر، خیابان میرزایی
- منطقــه ۱۹: مجموعه ورزشــی امام‌علی ع (استخر، سالن بدنسازی و زمین چمن) نعمت‌آباد، خیابان سهیل
- منطقــه ۲۰: مجموعه ســوریان (استخر، سالن بدنســازی و سالن رزمی) شهرری، میدان معلم
- منطقه ۲۱: مجموعه اســتقلال (استخر، سالن بدنســازی، رزمی، کشــتی، پینگ‌پنگ و زمین چمن) شهر استقلال
- منطقه ۲۲: مجموعه غدیر (استخر، سالن چندمنظوره، رزمی و بدنسازی) انتهای شهرک چشمه

گردشگری

خانه‌موزه مقدم

خانــه‌ای تاریخــی و زیبا بــا معماری منحصربه‌فــرد کــه مربوط بــه دوره قاجار اســت. این بنا در محدوده میدان امام‌خمینی قرار دارد و قطعاً بازدید از این عمارت زیبا با شمعدانی‌های اطراف، شما را به وجد می‌آورد و به تاریخ کشور خود افتخار خواهید کرد.

سردر باغ ملی

اگر مسیرتان به خیابان شلوغ و پرهیاهوی امام خمینی افتاد، حتماً برای تماشــای سردر باغ ملی وقت بگذارید؛ بنایی زیبا با شیشه‌های رنگی؛ بنایی که طراحی آن خیره‌کننده است و از زیباترین دروازه‌های کشور محسوب می‌شود.

بازار تهران

بازار تهران در ســبزه‌میدان گرچه قطب اقتصادی محسوب می‌شود، اما معماری و گذرهای مختلف آن از جمله چهارسوق تماشــاگران را به‌وجد می‌آورد. تماشای نقش‌های حک شــده روی طاقدیس‌ها و سقف‌های گنبدی‌شــکل، شهروندان را به اعماق تاریخ، یعنی سال ۱۱۰۸هجری قمری می‌برد.

عمارت مسعودیه

این عمارت در میدان بهارستان قرار دارد و معماری آن تداعی‌کننده بناهای تاریخی شهرهای شیراز و اصفهان است. عمارتی زیبا مربوط به دوره قاجار که ویژگی‌هــای باغ ایرانی را دارد و ســفره‌خانه، حوض‌خانه، حیاط خلوت، عمــارت دیوان‌خانه و... بخش‌های مختلف این عمارت هستند.

کاخ سعدآباد

کاخ‌های تهــران از جمله مکان‌های گردشــگری تاریخی پایتخت محســوب می‌شوند. در این میان کاخ ســعدآباد با باغی پر از درخت و سرسبزی و موزه‌های متعدد، مکان مناســبی برای مرور تاریخ است. این کاخ در منطقه شمیرانات و روی کوهپایه توچال ساخته شده است.

موزه پول ایران

این موزه در بلوار میرداماد قرار دارد و با قدم‌زدن در بخش‌های مختلف آن می‌توانید سکه‌های ضرب شده در زمان اسکندر مقدونی، سلوکیان، ساسانیان و... را ببینید. درواقع این موزه شما را به تاریخ پول می‌برد و با تاریخچه انواع سکه و اسکناس آشنا می‌شوید.

حمام نواب

این مکان تاریخی در خیابان ۱۵خرداد شرقی قرار دارد و در ساخت آن آجر، آهک، ساروج و... به‌کار رفته است. کتیبه‌های کاشی‌کاری شده زیبایی در آن وجود دارد و معماری آن مربوط به دوره قاجاریه است. حمام نواب ثبت ملی شده و یکی از مکان‌های گردشگری تاریخی تهران محسوب می‌شود.

موزه سینما

این موزه در عمــارت باغ فردوس قرار دارد؛ باغی زیبا در محــدوده میدان تجریش که به‌دلیل تاریخی بودن بنا در لیست آثار ملی ثبت شده است. علاوه بر عمارت زیبا در موزه سینما هم می‌توانید شاهد سیر تحولی فعالیت‌های سینمایی باشید. همچنین در این موزه آثار بزرگان سینما چون استاد عزت‌الله انتظامی و... نگهداری می‌شوند.

گذر ادیان

این گذر در خیابان ســی‌تیر قرار دارد. با قــدم‌زدن در این معبــر می‌توانید دبیرســتان فیروز بهرام، نیایشــگاه آدریان، کلیســای حضرت مریم، موزه مردم‌شناســی ارامنه ایران، مسجد حضــرت ابراهیم و کنیســه حییم را مشاهده کنید و با تاریخ هر یک از این مکان‌ها آشنا شوید.

کتابی‌ها

کتابخانه

برای اوقات فراغت تابستان

با بخش خصوصی، فرصت‌های فراوانی برای بهره‌مندی شهروندان ایجاد کرده است. در گوشه‌وکنار شهر فرهنگسراها، سالن‌های ورزشی، کتابخانه‌ها و دیگر امکانات محلی و منطقه‌ای کار خود را شروع کرده‌اند و میزبان کسانی خواهند بود که در جست‌وجوی گذران ساعت‌های فراغت هستند. این ۱۰۰پیشنهاد ما برای گذراندن روزهای تابستانی است؛ مخصوصا برای دانش‌آموزانی که امتحانات خود را به پایان رسانده‌اند.

باغ‌کتاب تهران

اگر جزو آن دسته افرادی هستید که برای خواندن کتاب باید لم بدهید، باغ کتاب تهران واقع در اراضی عباس‌آباد محلی به نام «لمکده» را طراحی کرده است. دلیل اینکه نام باغ کتاب در لیست بهترین کافه کتاب‌های تهران قرار گرفته، تنوع بالای کتاب‌های آن است. این محل فرصت خوبی را برای خرید کتاب و مطالعه آن در روزهای داغ تابستان فراهم کرده است.

کافه کتاب

کافه کتاب ماتیکان به همت مؤسسه فرهنگی کتاب و معاونت امور اجتماعی و فرهنگی شهرداری منطقه ۱۷ در محله فلاح تهران مدتی پیش افتتاح شد. این کافه که جزو نخستین کافه کتاب‌های مناطق جنوبی پایتخت است فرصت خوبی را فراهم آورده تا افرادی که علاقه‌مند به مطالعه در محیطی آرام و دنج هستند، از این کافه استفاده کنند.

کتابخانه ملی ایران

برای کسانی که اهل کتاب، مطالعه و پژوهش هستند، کتابخانه ملی ایران نامی آشناست. این کتابخانه یکی از غنی‌ترین مجموعه‌های ایران محسوب می‌شود که با داشتن منابع جامع و علمی، محلی برای حضور پژوهشگران، استادان و دانشجویان است. این کتابخانه واقع در اراضی عباس‌آباد، سالن مطالعه‌ای آرام و عاری از هرگونه مزاحمت را فراهم آورده تا افراد بتوانند بی‌دغدغه به مطالعه بپردازند.

کتابخانه ارغوان

در شمال تهران واقع در خیابان اختیاریه، کتابخانه‌ای به نام ارغوان در پارک ارغوان جا خوش کرده که می‌تواند مقر علمی و فرهنگی مناسبی برای جوانان، دانشجویان و پژوهشگرانی باشد که می‌خواهند در طول تابستان از تعطیلات به‌نحو احسن برای مطالعه و کارهای پژوهشی استفاده کنند. این کتابخانه همواره از نظر مراجعه‌کنندگان، محلی آرام و دنج را برای کتابخوانی فراهم کرده است.

کتابخانه و موزه ملی ملک

موزه ملک در خیابان امام‌خمینی قرار دارد و کتابخانه این موزه جزو ۶کتابخانه بزرگ کشور به‌حساب می‌آید که با موضوع نسخه‌های خطی در ایران شهرت پیدا کرده است. این مجموعه فرهنگی ارزشمند با بیش از ۸۰سال قدمت همچنان پابرجا مانده و اکنون یکی از جاذبه‌های فرهنگی بزرگ پایتخت به شمار می‌رود. این کتابخانه نیز فرصت خوبی را برای مطالعه فراهم می‌کند.

کتابخانه پارک‌شهر

کتابخانه مرکزی پارک شهر واقع در ضلع جنوبی پارک‌شهر، با داشتن ۸۰ هزار و ۲۲۱ نسخه کتاب دارای بخش‌های مختلفی همچون بخش نشریات، بخش ویژه نابینایان، بخش کودک و نوجوان، اتاق‌های مطالعه vip مخصوص پژوهشگران، خدمات مرجع و پایگاه‌های اطلاعاتی و بخش ارسال کتاب از طریق پیک، میزبان شهروندان کتاب‌دوست تهرانی است.

کتابخانه لویزان

کتابخانه عمومی لویزان از مراکز تحت پوشش سازمان فرهنگی و هنری منطقه ۴است. این کتابخانه در حال حاضر حدود ۳هزار نفر عضو دارد و در آن ۲۰هزار و ۵۰۰جلد کتاب با موضوعات مختلف ادبی، تاریخی، مذهبی، سیاسی، روانشناسی و... وجود دارد. این کتابخانه در شرق تهران دارای کارگاه قصه‌نویسی و قصه‌گویی، افزایش مهارت داستان‌خوانی و داستان‌نویسی است. مسابقه کتابخوانی و نقد کتاب از برنامه‌های ویژه این کتابخانه است.

کتابخانه آفتاب فرهنگسرای انقلاب

کتابخانه آفتاب یکی از کتابخانه‌های تحت پوشش سازمان فرهنگی و هنری شهرداری تهران به شمار می‌رود که ویژه گروه سنی بزرگسالان است. این کتابخانه در فرهنگسرای انقلاب قرار دارد و تعداد کتاب‌های آن با موضوعات مختلف، ۱۷هزار و ۲۰۰ جلد است. این کتابخانه در مرکز پایتخت از جمله کتابخانه‌های تهران محسوب می‌شود که می‌تواند برای جوانان محیط مناسبی برای کتابخوانی باشد.

کتابخانه امیرکبیر

کتابخانه امیرکبیر تهران که در بوستان قیطریه قرار دارد زیرنظر فرهنگسرای ملل به فعالیت می‌پردازد. این کتابخانه در سال ۱۳۷۳توسط شهرداری تهران افتتاح شد. برنامه‌هایی در این کتابخانه برگزار می‌شود که شامل جشن تولد کتاب، رونمایی کتاب، یک کتاب یک نویسنده، اردوی بازدید مدارس از بخش‌های مختلف کتابخانه، تجهیز کتابخانه‌های مدارس منطقه یک و... است.

کتابخانه اندیشه

کتابخانه اندیشه در بوستان اندیشه منطقه ۷شهرداری تهران قرار دارد. زمینه‌های اصلی موضوعی این مجموعه کلیات، فلسفه، روانشناسی، دین، علوم اجتماعی، زبان، علوم عملی، هنر، ادبیات، تاریخ و جغرافیاست. برگزاری مسابقات کتابخوانی، مسابقات خلاصه‌نویسی، برگزاری کارگاه‌های نقد کتاب، قصه‌گویی برای کودکان، رونمایی از کتاب جدید و... از جمله برنامه‌های ویژه این کتابخانه است.

تفریحی‌ها

۲هفته تا تابستان مانده و هنوز بسیاری در فکر این هستند که در روزهایی که فرزندانشان فراغت بیشتری از تحصیل دارند، چه برنامه‌ریزی‌ای داشته باشند؟ فهرست پیشنهادی همشهری برای آنها شامل ۱۲گزینه است که رفتن به هر کدام از آنها اگرچه به برنامه‌ریزی و گاه پرداخت هزینه نیاز دارد، اما می‌تواند تابستانی متفاوت را برای کودکان و نوجوانان تهرانی به همراه داشته باشد.

بوستان آب و آتش

- **ژانر:** فضای باز و طبیعت
- **امکانات:** فضای طبیعت، وسایل بازی متنوع، آبنماهای متنوع
- **نشانی:** بزرگراه حقانی، مسیر غرب به شرق، نرسیده به بزرگراه مدرس، شمال‌غربی اراضی عباس‌آباد

دریاچه شهدای خلیج‌فارس (دریاچه چیتگر)

- **ژانر:** فضای باز و طبیعت
- **امکانات:** ساحل سنگی و شنی، زمین بازی، اسکله قایق‌سواری پارویی و موتوری، شهربازی، ماهیگیری، دوچرخه‌سواری، پیاده‌روی و پیک‌نیک
- **آدرس:** انتهای همت غرب، خروجی دریاچه شهدای خلیج‌فارس

هیومن پارک، دکترلند

- **ژانر:** تم پارک
- **امکانات:** فضاسازی‌های مهیج علمی برای کودکان
- **نشانی:** میدان نیاوران، خیابان دارآباد، بعد از آجودانیه، انتهای خیابان موزه

باغ‌موزه هنر ایرانی

- **ژانر:** هنری - فضای باز
- **امکانات:** نمایشگاه و کارگاه‌های هنری، فضای سبز و باغ ایرانی و مرکز فروش صنایع‌دستی و محصولات فرهنگی، گالری، آثار هنرمندان مجسمه‌ساز معاصر ایرانی، وجود برترین جاذبه‌های گردشگری ایران نظیر هشت بهشت، چهل ستون، گنبد قابوس، شمس‌العماره، سی‌وسه پل، کاروانسرای مهیار
- **نشانی:** میدان تجریش، خیابان شهید دربندی (مقصود بیگ)، خیابان دکتر حسابی

برج میلاد

- **ژانر:** دیدنی‌ها و نماد شهر تهران
- **امکانات:** سکوی دید بسته و دید باز با ارتفاع ۲۶۱متر، موزه‌ها و شهربازی
- **آدرس:** تهران، بزرگراه حکیم غرب، بعد از بزرگراه چمران، ورودی اختصاصی برج میلاد

پل طبیعت

- **ژانر:** طبیعت و نماد تهران، پل تفریحی
- **امکانات:** پل ارتباطی میان ۲پارک، دارای چشم‌انداز زیبای تهران و مناسب عکاسی، کافه، رستوران، قدم زدن در پارک جنگلی
- **آدرس:** تهران، بزرگراه مدرس مسیر دسترسی: میدان ونک، بزرگراه حقانی، بعد از چهارراه جهان‌کودک، پارک آب و آتش

دربند، درکه، توچال، کلکچال و...

- **ژانر:** پیاده‌روی و کوهنوردی
- **امکانات:** از مکان‌های گردشگری تهران است که می‌توان کوهنوردی خانوادگی داشت. آدرس هر یک از این مجموعه‌ها متفاوت و در مجموعه کوه‌های شمالی تهران است.

باغ گیاه‌شناسی ملی ایران

- **ژانر:** بزرگ‌ترین باغ موضوعی ایران
- **امکانات:** وجود گل و گیاه‌های مختلف جهان و گونه‌های کمیاب. در این باغ طبیعت‌های زیبای جهان مثل کوه هیمالیا، پل چینی، دریای خزر و... شبیه‌سازی شده است مسیر پیاده‌روی، موزه حشرات، امکان خرید و آموزش پرورش گل و گیاه، کافه، رستوران و آلاچیق
- **آدرس:** اتوبان تهران - کرج، خروجی پیکان‌شهر، آزاد شهر، ۲۰متری سرو آزاد، بلوار باغ گیاه‌شناسی، باغ گیاه‌شناسی ملی ایران

باغ‌موزه نگارستان

- **ژانر:** طبیعت - هنری
- **امکانات:** موزه و آثار نقاشی و کاشی، پیاده‌روی در باغ ایرانی، کافه، عکاسی، سردیس‌های زیبا، یادبود حافظیه شیراز، کافه و رستوران
- **آدرس:** ضلع شمالی میدان بهارستان، خیابان دانشسرا، خیابان شریعتمداری

شهرک سینمایی غزالی

- **ژانر:** هنری
- **امکانات:** فضاسازی مکان‌هایی چون میدان توپخانه، ساختمان شهرداری، ساختمان عدلیه، ساختمان سینما تابان، جواهرفروشی قازاریان، گراند هتل، ساختمان شاه‌آباد، کافه پارس تهران قدیم، نماهایی از خیابان اکباتان و لاله‌زار
- **آدرس:** بزرگراه شهید لشکری، کیلومتر ۱۵ جاده مخصوص کرج، بعد از کارخانه سایپا، شهرک سینمایی غزالی

هیجانی‌ها

- **۱ زیپ لاین**
  - توچال
  - پارک طالقانی
  - برج میلاد
  - دریاچه چیتگر
- **۲ بانجی جامپینگ**
  - سکوی توچال
  - بوستان ولایت
  - برج میلاد
- **۳ اتاق فرار**
  - برج میلاد
  - ایران‌مال
  - مگامال
  - کورش‌مال
  - باغ‌موزه قصر
- **۴ ترن هوایی**
  - پارک ارم
- **۵ سورتمه**
  - دربند
  - توچال
  - پارک گلابدره
- **۶ کارتینگ**
  - آزادی تهران
  - شهربانو
  - موزه خودرو
  - دریاچه چیتگر
- **۷ اسکای فلایر**
  - دریاچه چیتگر
- **۸ تیوب‌سواری**
  - دریاچه چیتگر
- **۹ پینت‌بال**
  - ورزشگاه تختی
  - مجموعه ورزشی رازی
  - ورزشگاه آزادی
  - مجموعه میثاق
  - دریاچه چیتگر
  - برج میلاد
- **۱۰ جت اسکی**
  - دریاچه چیتگر

علمی‌ها

فراغت تابستانه با دانستنی‌های علمی

مرکز علوم و ستاره‌شناسی تهران

این مرکز دارای بخش‌هایی چون تالار کهکشان، رصدخانه، سالن ترازوها، سالن‌های فیزیک و شیمی، هواشناسی، بخش انرژی و... است. علاوه بر یک گردش علمی و جذاب، دانش‌آموزان و مراجعه‌کنندگان در گروه‌های مختلف سنی می‌توانند در دوره‌های آموزشی مربوط به علومی چون نجوم، شیمی، فیزیک و... شرکت کنند.

دزاشیب، خیابان عمار

موزه ملی علوم و فناوری

این موزه از جاذبه‌های گردشگری علمی تهران محسوب می‌شود و در آن دستاوردهای علمی ایران در پیش و پس از اسلام بازسازی و معرفی شده است. بازدید از بخش‌های مختلف آن و اطلاعاتی که کارشناسان موزه در اختیارتان قرار می‌دهند سبب آشنایی دانش‌آموزان با دستاوردهای تحقیقات و فناوری می‌شود.

خیابان امام خمینی، خیابان سی‌تیر

موزه حیات‌وحش

این موزه مملو از حیوانات تاکسیدرمی شده است. آن دسته از دانش‌آموزانی که به دنیای حیوانات و سیر تحولی این جانداران علاقه دارند، این موزه می‌تواند برایشان جذاب باشد. درواقع طراحی و چیدمان موزه به‌گونه‌ای است که گویا واقعاً در دنیای حیوانات قدم می‌زنید. در این موزه کارگاه‌های آموزشی با موضوعات مختلف از جمله تاکسیدرمی هم دایر می‌شوند.

دارآباد، میدان نیاوران

پارک ژوراسیک

پارکی متفاوت و البته بزرگ با مجسمه‌های متحرک حیوانات عظیم‌الجثه مانند دایناسور هاست. دانش‌آموزانی که به دنیای منقرض شده دایناسورها علاقه‌مند هستند در این پارک علاوه بر هیجان می‌توانند اطلاعات علمی هم در این خصوص کسب کنند. همچنین در کارگاه‌های آموزشی، مطالبی درخصوص گونه‌های مختلف دوزیستان ایران و حشرات و... ارائه می‌شود.

سعادت‌آباد، میدان بهرود

باغ ملی گیاه‌شناسی

برخی از دانش‌آموزان به گل‌وگیاه علاقه دارند و چه‌بسا اینکه بخواهند در آینده وارد رشته‌های کشاورزی و... شوند. برای این منظور تماشای باغ گیاه‌شناسی برای آنها بهترین گزینه است؛ چراکه در آن حدود ۳هزار گونه گیاهی اعم از تزیینی، دارویی و... وجود دارد و این امر به افزایش اطلاعاتشان کمک می‌کند. همچنین با شرکت در دوره‌های آموزشی می‌توانند با انواع آفات و شیوه‌های نگهداری گیاهان هم آشنا شوند.

منطقه چیتگر، بلوار پژوهش

موزه زمان

اولین موزه ساعت ایران است و در آن می‌توانید شاهد انواع ساعت‌های اولیه مانند ساعت‌های آفتابی، شنی، روغنی، طنابی، آبی، سوختی و قایق اژدها باشید. آن دسته از دانش‌آموزانی که به چرخ زمان و نحوه گردش چرخ‌دنده‌های کوچک علاقه دارند، قطعاً با قدم‌زدن در این موزه می‌توانند با سیر تحولی ساعت‌ها و انواع ابزار تعمیر ساعت آشنا شوند.

خیابان ولیعصر، خیابان زعفرانیه

گنبد مینا

بزرگ‌ترین آسمان‌نمای ایران و بلکه خاورمیانه است. دانش‌آموزانی که به سیارات و کهکشان‌ها علاقه دارند می‌توانند از طریق تلسکوپ‌های رصدخانه این مکان ساعت‌ها به آسمان خیره شوند و از تماشای ستاره‌ها و کهکشان‌ها لذت ببرند. در این مکان فیلم‌های ۳بعدی با موضوعات نجومی هم پخش می‌شود تا مراجعه‌کنندگان بیشتر با آنچه در آسمان می‌گذرد، آشنا شوند.

بزرگراه حقانی، اراضی عباس‌آباد

میدان مشاهیر

در پایتخت دروازه‌ای وجود دارد که دانش‌آموزان و شهروندان به میدان مشاهیر می‌رسد عبور از این دروازه سبب آشنایی با انسان‌هایی می‌شود که در تاریخ و فرهنگ و هنر ایران‌زمین تأثیرگذار بوده‌اند. در میدان مشاهیر سردیس و تندیس مشاهیر بزرگی چون ملاصدرا، مولانا، ابن‌سینا، جهان‌پهلوان تختی و... نصب شده است.

بزرگراه مدرس، بلوار دادمان

موزه صنعت برق

اگر به اختراع ادیسون علاقه‌مند هستید و می‌خواهید همه‌چیز را درخصوص برق بدانید پیشنهاد می‌کنیم به موزه صنعت برق بروید. در آنجا می‌توانید نخستین مولد برقی که توسط ناصرالدین‌شاه وارد ایران شد و فیلم مستند از نخستین باری که لامپ‌های الکتریکی در شهر تهران روشن شدند را تماشا کنید. دانش‌آموزانی که به رشته‌های برق علاقه دارند، تماشای این موزه را از دست ندهند.

میدان شهدا، خیابان پیروزی

نمایشگاه هوایی

خیلی‌ها دلشان می‌خواهد مانند برادران رایت پرواز را تجربه کنند و علاقه زیادی به هواپیما و حرفه خلبانی دارند. اگر جزو این دسته از افراد هستید و می‌خواهید اطلاعاتتان درخصوص انواع هواپیما را افزایش دهید، بهتر است به نمایشگاه هوایی بروید. در آنجا می‌توانید علاوه بر هواپیماهای قدیمی با تجهیزات هواشناسی هم آشنا شوید.

جاده کرج، روبه‌روی پارک ارم

موزه علوم زمین

اکتشاف همواره با هیجان همراه بوده است. این روزها رشته صنعت و معدن طرفداران زیادی پیدا کرده است و برخی از دانش‌آموزان قصد دارند با انتخاب این رشته، مهندس معدن و... شوند. پس تابستان را از دست ندهید و برای آشنایی با انواع سنگ‌هایی که از زیر زمین استخراج می‌شوند به موزه علوم زمین بروید.

ضلع غربی میدان آزادی بلوار معراج

پارک ملی هوافضا

توانمندی‌های راهبردی نیروی هوافضای سپاه در حوزه‌های مختلف موشکی، پدافند هوایی، پهپادی، عملیات هوایی و فضایی از بدو شکل‌گیری تاکنون در این پارک به نمایش گذاشته شده است.

کیلومتر ۱۲بزرگراه شهید لشکری، خیابان دانشگاه

مکث ۱

زندگی تابستانی

معمولا والدین از مشاهده نوجوانانی که بعد از پایان امتحانات خرداد، هیچ برنامه‌ای برای گذراندن اوقات فراغت خود ندارند نگران می‌شوند. نگرانی‌ها ناشـــی از این است که والدین تصور می‌کنند فرزندانشان:

۱ هیچ‌ایده‌ای برای چگونه گذراندن تابستان ندارند.
۲ حاضر به صحبت کردن درباره بی‌برنامه‌بودن خودشان نیستند.
۳ میلی به جســت‌وجو و یافتن ســرگرمی‌های مفید برای خودشان ندارند.

و همین ۳ اتفاق کافی اســت که والدین به محض پایان سال تحصیلی به‌دنبال کلاس‌های تابســتانی بــرای فرزندان خود باشند. مشکل این است که بزرگسالان اغلب می‌توانند پتانسیل و استعداد زیادی را در نوجوان ببینند، اما نوجوان نمی‌تواند آن را درون خود ببیند یا حتی اگر استعدادی دارد به آن توجهی نشان نمی‌دهد. اگر کار به جایی برســد که نوجوان در مقابل برنامه روزانه‌ای که از طرف والدینش طراحی شده است، مقاومت کند، باید راه اوقات فراغت تابستانی را مسدود تلقی کند. برعکس اگر او این تصور را داشته باشد که خودش کنترل زندگی تابستانی را برعهده دارد، بهترین انتخاب را برای استفاده از این اوقات خواهد داشت. در این نقطه است که والدین می‌توانند نقش راهنمایی و حمایت را به خوبی برعهده بگیرند.

مکث ۲

روش ورود به اوقات فراغت

اگر تمام فرصت‌های خالی نوجوان‌ها را با کلاس‌های فوق‌العاده پر کنید فرصت کاوش را از او می‌گیرید. شاید تصور کنید با این کار او در مسیر مورد نظر شما باقی می‌ماند اما در واقع نوجوان دیگر فرصتی برای آزمودن راه‌های جدید نخواهد داشت. پس باید به این نکته‌ها توجه کنید:

۱ وقتی آنها یک برنامه را کنار می‌گذارند یا دیگر نمی‌خواهند یک کلاس را ادامه دهند، شما نباید احساس سرخوردگی کنید. بچه‌ها از سنین کم تا وقتی که نوجوانی خود را به پایان برسانند مراحل مختلفی را طی می‌کنند یا یک سرگرمی ماندگار پیدا می‌کنند درحالی که والدین آنها بیشتر نگران پولی هستند که برای این کلاس‌ها خرج کرده‌اند.

۲ گاهی اوقات نوجوان‌ها با یک مشاور مدرسه یا مرکز هنری بیشتر ارتباط برقرار می‌کنند تا پدر و مادر خودشان. این مشاور می‌تواند نوجوان را در میان همسالان خودش ارزیابی کند و او را به نسبت سن و علایق گروهی آگاه کند.

۳ تعریف موفقیــت برای والدین و شــخص نوجوان متفاوت است. والدین کسب برترین رتبه را موفقیت به شمار می‌آورند درحالی که فرزند آنها تنها می‌خواهد در رشــته‌ای خاص و در میان گروهی از همسالان خود تجربه کسب کند. او ممکن است صرفا قصد تفریح داشته باشد.

توصیه‌های طلایی به والدین

چگونه برای اوقات فراغت نوجوانان برنامه‌ریزی کنیم؟

گزارش
زینب زینال‌زاده
روزنامه‌نگار

این روزها که به فصل تابستان نزدیک می‌شویم، والدیــن، دغدغه برنامه‌ریزی بــرای گذران و غنی‌سازی اوقات فراغت فرزندان را دارند. برخی والدین ترجیح می‌دهند از تعطیلات تابستانی برای تقویت دروس فرزندانشان استفاده کنند، اما در مقابل تعدادی از والدین هم انتخابشان این است که با ثبت‌نام در کلاس‌های مختلف مانع از وقت‌گذرانی به بطالت فرزندان شوند. در میان این چالش‌ها نکاتی هست که والدین نباید از آنها غفلت کنند، چرا که بی‌توجهی به توصیه‌های طلایی روانشناسان نه تنها منجر به غنی‌سازی اوقات فراغت نمی‌شود، بلکه می‌تواند آسیب‌های جسمی و روحی به فرزندان ایجاد کند. بنفشه حیرت‌نگاری، روانشناس بالینی ۱۰ توصیه طلایی به والدین دارد که می‌تواند راهنمای خوبی در برنامه‌ریزی فراغت تابستانه باشد.

اول پرکــردن تمــام ساعات فراغت با ثبت‌نام در کلاس‌های متعدد، ســبب خستگی جســمی و ذهنی می‌شود؛ بنابراین بهتر است در تابستان زمان خالی برای فرزندان پیش‌بینی شود.

دوم خلاقیت ذهنی همواره مورد توجه فرزندان اســت؛ بنابراین گاهی مواقع ممکن است خارج از برنامه‌های فراغتی نوجوانان به مسائل مورد علاقه خود بپردازند. در چنین مواقعی والدین زمینه را برای رشــد خلاقیت فرزندان فراهم کنند.

سوم فعالیت‌های بدنی، اســترس و افســردگی را کاهش می‌دهد. در این میان بازی با همسالان و دوستان، بهترین گزینه اســت. پس والدین به این موضوع توجه داشته باشند.

چهارم کلاس‌هــای ورزشــی، پرطرفدارترین گزینه‌های غنی‌سازی فراغت هستند. نکته مهم این است که والدین در انتخاب کلاس‌های ورزشی با فرزندان مشــورت کرده و رشــته‌ها را متناسب با توانایی جسمی نوجوان خود انتخاب کنند.

پنجم غنی‌ســازی فراغت از طریــق اشــتغال هــم می‌تواند لذتبخش باشــد. البته والدین در این حوزه باید نظارت بیشــتری داشته باشند و کسب‌وکاری را که مورد دلخواه فرزندان و متناسب با استعداد آنهاست، انتخاب کنند.

عکس: همشهری/ امیر رستمی

ششم تابستان، فرصتی مناسب برای گذراندن اوقات با فرزندان است. والدین از این موضوع غفلت نکنند و زمانی را برای گشت یا تفریح همراه با فرزندان اختصاص دهنــد. این امر سبب تقویت عواطف بین پدر و مادر با فرزندان می‌شود.

هفتم نوجوانــان تمایل دارند با دوستان و همسالان خود برای تماشــای فیلم به ســینما بروند. والدین با یک تعامل صمیمی می‌توانند این فرصت را برای فرزندان ایجاد کنند.

هشتم صله رحم یا همان دید و بازدیــد نباید فراموش شــود. در شرایط کنونی که اکثر خانواده‌ها تک‌فرزنــد هســتند، برگــزاری مهمانی خانوادگــی می‌تواند در تقویت روابــط اجتماعی فرزندان تأثیرگذار باشد.

نهم کتابخوانــی گزینه خوبی برای غنی‌سازی فراغت تابستانی است. والدین از طریق معرفــی یــا هدیــه دادن کتاب‌های مناسب می‌توانند در این امر به فرزندان خود کمک کنند.

دهم برخی از نوجوانان در تابستان مشــغول درس خواندن هســتند تا بتوانند در آزمون سراســری کنکور رتبه خوبی کســب کنند. والدین با ایجاد فضــای آرام در خانه می‌توانند حامی فرزندانشــان در این انتخاب باشند.

نگاه

فرهنگسراهای تهران

تهران ۳۴ فرهنگسرا دارد که در تمام سال میزبان برنامه‌های فرهنگی واجتماعی هستند

- **فرهنگسرای دانش** (جنوب استادیوم آزادی)
- **فرهنگسرای ولاء** (میدان نماز شهرری)
- **فرهنگسرای بهمن** (بزرگراه بعثت)
- **فرهنگسرای تهران** (شمال استادیوم آزادی)
- **فرهنگسرای مهر** (بزرگراه تندگویان)
- **فرهنگسرای خاوران** (خیابان خاوران)
- **فرهنگسرای امام**ره (جماران)
- **فرهنگسرای خاتم** (خیابان پژاند)
- **فرهنگسرای اخلاق** (خیابان پیروزی)
- **فرهنگسرای فردوس** (فلکه دوم صادقیه)
- **فرهنگسرای سلامت** (میدان الغدیر)
- **فرهنگسرای سردار سلیمانی (بهاران)** (یافت آباد)
- **فرهنگسرای امید** (بالاتر از میدان شهدا)
- **فرهنگسرای ابن سینا** (خیابان ایران زمین شمالی)
- **فرهنگسرای ملل** (خیابان قیطریه)
- **فرهنگسرای ارسباران** (بالاتر از پل سیدخندان)
- **فرهنگسرای اشراق** (خیابان جشنواره)
- **فرهنگسرای گلستان** (خیابان گلستان)
- **فرهنگسرای اندیشه** (پایین تر از پل سیدخندان)
- **فرهنگسرای سرو** (شمال پارک ساعی)
- **فرهنگسرای رویش** (مهرآباد جنوبی)
- **فرهنگسرای مترو** (مفتح شمالی)
- **فرهنگسرای رضوان** (بهشت زهراس)
- **فرهنگسرای یاریگران زندگی** (خیابان ری)
- **فرهنگسرای خانواده** (یوسف‌آباد)
- **فرهنگسرای رسانه** (میدان قبا)
- **فرهنگسرای رازی** (خیابان قزوین)
- **فرهنگسرای عطار** (بریانک)
- **فرهنگسرای معرفت** (شهران جنوبی)
- **فرهنگسرای کار و تعاون** (بزرگراه یادگار امامره جنوب)
- **فرهنگسرای نهج‌البلاغه** (زرگنده)
- **فرهنگسرای قرآن** (خیابان قزوین)
- **فرهنگسرای انقلاب‌اسلامی** (خیابان کمیل)
- **فرهنگسرای عترت** (خیابان ۱۷ شهریور شمالی)

سازمان مدیریت پسماند

آگهی تجدید مناقصه انجام عملیات پشتیبان نظافت و رفت و روب در مواقع اضطراری، مناسبتها و کمک رسانی به نواحی فاقد پیمانکار (۸-۱-۴۰۲)

سازمان مدیریت پسماند شهرداری تهران در نظر دارد انجام عملیات پشتیبان نظافت و رفت و روب در مواقع اضطراری، مناسبتها و کمک رسانی به نواحی فاقد پیمانکار را از طریق برگزاری مناقصه عمومی به شخص حقوقی واجد شرایط واگذار نماید. از علاقه مندان به شرکت در مناقصه دعوت به عمل می آید حداکثر ظرف مدت ۱۰ روز از درج آگهی ضمن واریز مبلغ ۲،۰۰۰،۰۰۰ ریال به شــماره حساب ۱۰۰۸۴۳۴۷۴۷۱۸ به شماره شبای IR۹۰۰۶۱۰۰۰۰۰۰۰۰۱۰۰۸۴۳۴۷۴۷۱۸ بانک شهر شعبه بهشت کد ۲۰۲ ، با در دست داشتن اصل فیش واریزی، اسناد، مهر و اطلاعات کامل شرکت جهت دریافت اسناد مناقصه به امور قراردادهای سازمان به نشانی ذیل الذکر مراجعه و نسبت به ارسال اسناد مناقصه از طریق پست پیشتاز در ساعت اداری به دبیرخانه سازمان واقع در تهران، خیابان شهید رجایی، انتهای ۱۳ آبان، صالح آباد شرقی، کد پستی : ۱۸۸۴۷۵۴۱۴۱ سازمان مدیریت پسماند شهرداری تهران اقدام نمایند. محل بازگشایی و قرائت پیشنهادات در محل فوق الذکر می‌باشد. ضمناً در صورت وجود هرگونه سوال در خصوص موضوع مناقصه، ضمن تماس با معاونت هماهنگی و ارزیابی امور مناطق به شماره تلفن: ۵۵۰۲۱۹۰۰ موضوع را مطرح و پاسخ لازم دریافت گردد. ضمناً مواردی که در آگهی مناقصه درج نگردیده، تابع شرایط مندرج در اسناد مناقصه و سایر ضوابط جاری و مورد عمل سازمان و شهرداری تهران می‌باشد.

توجه۱: کلیه اطلاعات مربوط به معاملات و قراردادهای منعقده در وبسایت شفاف سازی شهرداری تهران جهت اطلاع عموم شهروندان منتشر می گردد.

توجه۲: کلیه مراجعین می‌بایســت با رعایت پروتکل بهداشتی (داشتن ماســک) جهت دریافت اسناد اقدام نمایند. در صورت عدم رعایت پروتکل مذکور، سازمان از پذیرفتن اشخاص معذور می‌باشد.

توجه۳: ضمناً کد اقتصادی ۴۱۱۴۷۹۳۹۶۶۸۳ و شناسه ملی ۱۴۰۰۵۶۱۰۴۹۳ متعلق به سازمان مدیریت پسماند می‌باشد.

ردیف	موضوع پروژه	مبلغ سپرده (ریال)	مدت (ماه)	توضیحات
۱	انجام عملیات پشتیبان نظافت و رفت وروب در مواقع اضطراری، مناسبتها و کمک رسانی به نواحی فاقد پیمانکار	۸،۲۵۰،۰۰۰،۰۰۰	۶ ماه شمسی	۱- از جمله شرایط الزامی، دارا بودن گواهی صلاحیت ایمنی، صلاحیت پیمانکاری و کارت الکترونیکی پیمانکاران به شرح مندرج در اسناد مناقصه ۲- دارا بودن گواهینامه معتبر در رشته رفت و روب و جمع آوری مکانیزه پسماند از حوزه معاونت خدمات شهری شهرداری تهران

حوزه معاونت خدمات شهری شهرداری تهران - سازمان مدیریت پسماند

آگهی مناقصه عمومی ۳۰۲۳/ ۱۴۰۲

شهرداری منطقه ۱۱ درنظر دارد عملیات ذیل را از طریق مناقصه عمومی واگذار نماید.
بدینوسیله از اشخاص حقیقی و حقوقی واجد شرایط جهت شرکت در مناقصه دعوت بعمل می آید:

ردیف	موضوع مناقصه	مبلغ برآورد اولیه (ریال)	سپرده شرکت در مناقصه(ریال)	مدت انجام خدمت	میزان ضمانت حسن اجرای تعهدات	شرایط متقاضی
۱	عملیات نصب داربست،اسپیس و چادر در سطح منطقه۱۱	۴۴،۶۹۵،۰۰۰،۰۰۰	۲،۲۳۵،۰۰۰،۰۰۰	۱۲ ماه شمسی	ده درصد از مبلغ پیمان	دارای حداقل یک نمونه قرارداد مناقصه مشابه با شهرداری تهران و دارای کارت پیمانکاری معتبر و مرتبط با موضوع مناقصه باشند.
۲	عملیات آذین بندی و نورپردازی مناسبتی میادین و معابر سطح منطقه۱۱	۱۷،۳۱۴،۷۶۰،۰۰۰	۸۶۶،۰۰۰،۰۰۰	۱۲ ماه شمسی	ده درصد از مبلغ پیمان	دارای گواهینامه تعیین توان فنی و تشخیص صلاحیت معتبر در رشته تاسیسات و تجهیزات یا نیرو و دارای ظرفیت ریالی و سقف مجاز انجام کار از سازمان برنامه و بودجه کشور یا دارای گواهینامه معتبر و مرتبط از اداره کل برنامه ریزی و توسعه شهری امور خدمات شهری شهرداری تهران و همچنین گواهینامه تایید صلاحیت ایمنی پیمانکاران از وزارت تعاون،کار و رفاه اجتماعی باشند.
۳	تهیه و نصب بنر،فلکسی و استیکر در منطقه۱۱	۳۲،۲۸۰،۰۰۰،۰۰۰	۱،۶۱۴،۰۰۰،۰۰۰	۱۲ ماه شمسی	ده درصد از مبلغ پیمان	دارای گواهینامه تعیین توان فنی و تشخیص صلاحیت معتبر و مرتبط و دارای ظرفیت ریالی و سقف مجاز انجام کار از سازمان برنامه و بودجه کشور یا دارای گواهینامه معتبر و مرتبط از اداره کل برنامه ریزی و توسعه شهری امور خدمات شهری شهرداری تهران باشند.
۴	عملیات رنگ آمیزی در سطح نواحی ۱و۳ منطقه۱۱	۱۲،۸۲۰،۰۰۰،۰۰۰	۶۴۱،۰۰۰،۰۰۰	۱۲ ماه شمسی	ده درصد از مبلغ پیمان	دارای گواهینامه تعیین توان فنی و تشخیص صلاحیت معتبر و مرتبط و دارای ظرفیت ریالی و سقف مجاز انجام کار از سازمان برنامه و بودجه کشور یا دارای گواهینامه معتبر و مرتبط از اداره کل برنامه ریزی و توسعه شهری امور خدمات شهری شهرداری تهران باشند.
۵	عملیات رنگ آمیزی در سطح نواحی ۲و۴ منطقه۱۱	۱۳،۰۹۰،۰۰۰،۰۰۰	۶۵۵،۰۰۰،۰۰۰	۱۲ ماه شمسی	ده درصد از مبلغ پیمان	دارای گواهینامه تعیین توان فنی و تشخیص صلاحیت معتبر و مرتبط و دارای ظرفیت ریالی و سقف مجاز انجام کار از سازمان برنامه و بودجه کشور یا دارای گواهینامه معتبر و مرتبط از اداره کل برنامه ریزی و توسعه شهری امور خدمات شهری شهرداری تهران باشند.
۶	اجرای عملیات اصلاح هندسی پایانه معین و رفیوژ خیابان پاستور حدفاصل میدان پاستور تا خیابان اردیبهشت	۲۰،۸۲۷،۲۲۰،۱۳۰	۱،۰۴۲،۰۰۰،۰۰۰	۱۲ ماه شمسی	ده درصد از مبلغ پیمان	گواهینامه صلاحیت در رسته راه و ترابری یا ابنیه با حداقل پایه ۵ (با ظرفیت آزاد کاری در شهر تهران) از سازمان مدیریت و برنامه ریزی کشور، همچنین نام پیمانکار باید در سامانه معاونت حمل و نقل و ترافیک شهرداری تهران (دارای کارت الکترونیکی معتبر ارائه دهندگان خدمت و تامین کنندگان شهرداری تهران) قرار داشته باشد.
۷	عملیات پیاده روسازی و اصلاح نهر و جدول در محدوده خیابان قزوین	۳۰،۵۸۸،۴۵۷،۳۹۸	۱،۵۳۰،۰۰۰،۰۰۰	۱۲ ماه شمسی	۵ درصد از مبلغ پیمان	دارای حداقل رتبه ۵ در رسته راه و ترابری یا ابنیه از سازمان برنامه و بودجه، و کارت پیمانکاری معتبر و مرتبط با موضوع مناقصه صادره از معاونت فنی و عمرانی شهرداری تهران، و همچنین گواهینامه تایید صلاحیت ایمنی از وزارت تعاون، کار و رفاه اجتماعی باشند.

مهلت پایان ارائه اسناد و ثبت پاکت : متقاضیان می‌توانند از تاریخ انتشار این آگهی حداکثر تا پایان وقت اداری روز شنبه مورخ ۱۴۰۲/۰۳/۲۷ جهت دریافت، تکمیل و تحویل اسناد (ثبت پاکت های الف و ب) اقدام نمایند. ضمناً کلیه اسناد به صورت فایل PDF می باشد، لذا جهت دریافت اسناد توسط متقاضی همراه داشتن فلش مموری الزامی می باشد.

الف) محل دریافت اسناد و قبول پیشــــنهادات: امــور قراردادهای شهرداری منطقه۱۱واقع در میدان قزوین، خیابان قزوین، شــهرداری منطقه۱۱، ســاختمان شماره۱، طبقه دوم.

ب) میزان ســپرده نقدی و شماره حساب: متقاضیان می‌بایست مبلغ سپرده شرکت در مناقصه را مطابق جدول فوق بصورت ارائه ضمانتنامه بانکی معتبر (صادره از بانک‌های تهران) یا واریز نقدی به شــماره حساب۱۰۰۶۰۷۱۹۵۴ نزد بانک شهر شعبه خیابان قزوین اقدام نمایند.

ج) ســایر شرایط ارائه اسناد: شرکت در مناقصه و ارائه پیشنهاد به منزله قبول شروط و تکالیف مقرر در اسناد مناقصه بوده و شهرداری در رد یا قبول یک یا کلیه پیشنهادها مختار خواهد بود. ضمناً مشروح شرایط مناقصه در اسناد درج گردیده و شرکت‌کنندگان باید مدارک را پس از اخذ مهر و امضاء نموده و در پاکت‌های «الف» و «ب» دریافتی به صورت لاک مهر شــده تحویل نمایند و هزینه انتشار این آگهی به عهده برنــدگان مناقصه خواهد بود. در صورت وجود هرگونه مغایرت بین آگهی مناقصه و اسناد و مدارک موضوع مناقصه، اولویت با اسناد و مدارک مناقصه می‌باشد.

توضیحات۱: برندگان مناقصه موظفند HSE PLAN قرارداد مربوطه را به واحد HSE منطقه ارائه نمایند.

توضیحات۲: هیچگونه پیش پرداختی در اسناد مناقصه پیش بینی نگردیده است.

توضیحات۳: اسناد مناقصه از طریق تالار آگهی معاملات شهرداری تهران به نشانی business.tehran.ir قابــل رویت و دریافت می‌باشــد. متقاضیان می‌توانند ضمن تحویل اسناد مناقصات بصورت فیزیکی در محل تحویل و در مدت زمان مقرر، نسبت به بارگذاری اسناد (پاکت الف) در سایت http://business.tehran.ir اقــدام و درصورت نیاز بــه دریافت اطلاعات و اخذ راهنمایی با شــماره تلفن‌های ۸۴۱۶۱۷ و ۸۴۱۶۱۲۰۲ ســازمان فناوری اطلاعات و ارتباطات شــهرداری تهران تماس حاصل نمایند.

تعهــد به اجرای **ضوابط بهداشت، ایمنی و محیط زیست (HSE) و همچنین دستورالعمل ارزیابی عملکرد زیست محیطی پیمانکاران** از الزامات پروژه‌ها و خدمات می‌باشد.

روابط عمومی شهرداری منطقه ۱۱

شهرنگار

۷ طرح شگفت‌انگیز مترو ۲
افزایش ۲ میلیون و ۲۰۰ هزار نفری مسافران روزانه مترو ۳
پرند تا تجریش در یک ساعت ۶
سفر به اعماق زمین ۷
اکباتان؛ بزرگ‌ترین پایانه زیرزمینی قطارهای شهری ایران ۸

ویژه متروی تهران، سال سی‌ویکم، شماره ۲، چهارشنبه ۱۷ خرداد ۱۴۰۲، ۱۸ ذی‌القعده ۱۴۴۴، ۷ ژوئن ۲۰۲۳، ضمیمه شماره ۸۷۹۲ همشهری

سرعت در مدار حرکت

مروری بر اقدامات متروی تهران
در مدیریت شهری فعلی و برنامه‌هایی
که طی سال‌های آینده در توسعه حمل و نقل ریلی
تهران به اجرا در می آید

صحبت‌های شهردار تهران
درباره برنامه‌های پیش روی مترو
را با اسکن این کد ببینید

عکس: همشهری/امیر رستمی

حمایت سرپرستان خانوار برای خروج از تنگناهای اقتصادی

تا به حال ۲بازارچه در ایستگاه‌های مختلف متروی تهران و حومه برپا شده است. این طرح همچنان ادامه دارد و شهرداری تهران بر آن است در این طرح به‌طور ویژه برای بانوان سرپرست خانوار خوداشتغالی ایجاد کند. در اسفندماه سال گذشته این بازارچه‌ها در راستای خودکفایی اقتصادی و بهبود معیشت و ایجاد اشتغال برای زنان سرپرست خانوار در ایستگاه‌های تجریش، شریعتی، شهرری، میدان آزادی، میدان حضرت ولیعصر(عج) و سرسبز برپا شد. در هر ایستگاه ده‌ها غرفه، محصولاتی چون پوشاک، زیورآلات، مواد غذایی و ملزومات خانگی و... عرضه کردند. طرح خودکفایی، کارآفرینی، اشتغال و توانمندسازی زنان سرپرست خانوار از جمله برنامه‌هایی است که از ابتدا در دستور کار شهرداری تهران قرار گرفته و هدف این طرح‌های حمایتی، یاری بانوان سرپرست خانوار در شرایط سخت و تنگناهای اقتصادی است.

طرح‌های جدیدی برای مسافران متروی پایتخت اجرا می‌شود

۷ طرح شگفت‌انگیز مترو

محمدصادق خسروی علیا
روزنامه‌نگار

شهرداری تهران امسال چندین طرح بزرگ را با هدف خدمات‌رسانی بهتر به مسافران مترو کلید زده که برخی از آنها به‌صورت خاص و برای نخستین بار در کشور در حال پیگیری و اجراست، به عنوان مثال طرح ۳طبقه‌شدن مترو که برای نخستین بار قرار است در ایران اجرا شود یکی از شگفت‌انگیزترین پروژه‌های شهرداری تهران محسوب می‌شود. برای انجام این طرح‌ها و تسهیل حمل‌ونقل شهروندان، امسال شهردار تهران ۴۵درصد از بودجه خود را به حمل‌ونقل عمومی پایتخت اختصاص داده است. البته در این میان با اجرای چند پروژه نیز نگاه ویژه‌ای به کارآفرینی و همچنین نجات جان انسان‌ها در زمان‌های اضطرار و بحران پایتخت داشته است.

اتصال بیمارستان‌های بزرگ به مترو

طرح اتصال بیمارستان‌های بزرگ به ۸ ایستگاه مترو، از اقدامات بزرگ و حیاتی برای مواقع بحرانی پایتخت درنظر گرفته شده و براین اساس و در گام اول به‌زودی خط ۷ متروی تهران به بیمارستان امام‌خمینی(ره) متصل می‌شود. شهرداری تهران با جدیت به‌دنبال این است که از حمل‌ونقل ریلی که می‌توان گفت سریع‌ترین حمل و نقل زمینی در شهر تهران محسوب می‌شود، برای انتقال مجروحان و مصدومان به مراکز درمانی و حساس استفاده کند. بیمارستان امام‌خمینی(ره) در اولویت این طرح است و به‌زودی رمپ دسترسی خط ۷ متروی تهران برای انتقال مجروحان و مصدومان از قطار به آمبولانس و از طریق آمبولانس به این بیمارستان ساخته می‌شود. در حال حاضر جلسه‌های هماهنگی با کارگروه‌های تخصصی مدیریت بحران برای چگونگی بهره‌برداری از سایر خطوط مترو که نزدیک مراکز درمانی هستند با همکاری وزارت بهداشت و شهرداری‌های مناطق در دستور کار قرار گرفته است. به‌گفته علی نصیری، رئیس سازمان پیشگیری و مدیریت بحران شهر تهران هم درصورت تأمین اعتبار و موافقت نهادهای بالادستی، ۸ایستگاه متروی تهران به بیمارستان‌های بزرگ پایتخت ازجمله بقیه‌الله، فیروزآبادی، بعثت، گلستان، میلاد و شهید اکبری متصل خواهند شد.

سفر به سرزمین موزه‌ها

پروژه متفاوتی که از سوی معاونت امور فرهنگی و اجتماعی شرکت بهره‌برداری راه‌آهن شهری تهران و حومه در دست انجام است، تبدیل ایستگاه‌های متروی تهران به موزه است. این طرح برای نخستین بار در متروی تهران اجرایی می‌شود و هدفش تبدیل سفر شهری کوتاه شهروندان در متروی تهران به یک سفر فرهنگی است. طرح اولیه این پروژه با عنوان «۲۰ایستگاه ۲۰موزه» مطرح شده و ایستگاه‌هایی که در نزدیکی موزه‌های تهران هستند شناسایی شده‌اند. قرار است بخشی از آثار مناسب موزه یا مرتبط با آن در ایستگاه مترو انتقال داده شود تا در معرض دید شهروندان قرار گیرد. در حال حاضر نخستین موزه در ایستگاه متروی خیام در معرض دید عموم قرار گرفته و نمایش فرش‌های دستباف در آن چشم‌نوازی می‌کند.

افزایش ۶۳۰ واگن جدید

قرارداد این طرح بزرگ وارد مراحل عملیاتی شده و قرار است ۵۶دستگاه واگن به‌صورت کامل از کشور چین به ایران وارد شود و براساس قراردادی با چین انتقال تکنولوژی ساخت واگن‌ها به ایران صورت گیرد. از آنجا که تعداد زیادی از واگن‌ها در تهران ساخته خواهد شد، باید ابتدا واگن‌هایی در چین ساخته و تست‌ها در آنجا انجام شود؛ بعد از آموزش کارکنان واگن‌سازی تهران، چینی‌ها برای ادامه تولید واگن‌ها به ایران خواهند آمد. به محض ساخت هر قطار و انجام تست‌های فنی و مهندسی، واگن‌ها وارد ناوگان متروی تهران می‌شوند. قرار است در کل ۶۳۰واگن در مدت ۵سال به ناوگان متروی پایتخت اضافه شود. این طرح سال‌ها روی میز مانده بود که شهردار فعلی تهران در این دوره آن را به جریان انداخت.

اورهال ۲۹ رام قطار در سال جاری

امسال بودجه تعمیر و تجهیز مترو برای نخستین بار در شهرداری تهران ۱۸۰درصد افزایش یافته و قرار است ۲۹رام قطار کامل اورهال (تعمیر اساسی) شود. همچنین در بخش اورهال مستقیم تجهیزات متحرک مترو تقریبا بیش از ۲برابر بودجه درنظر گرفته شده است. استراتژی شهرداری تهران اورهال قطارها و واگن‌های فرسوده، حدودا ۲.۵ تا ۳ساله است. به این ترتیب، برای سال اول اجرای این برنامه، بودجه‌ای که درنظر گرفته شده، کافی به‌نظر می‌رسد. طبق برنامه‌ریزی‌ها، برای سال نخست و در گام اول، در کنار اقدامات هر روز، کیفی‌سازی و تعمیرات اساسی ۲۹رام قطار پیش‌بینی شده که با کمک مدیریت شهری امسال محقق خواهد شد.

اتصال راه‌آهن به مترو

خطوط یک و ۶شبکه متروی پایتخت به خط راه‌آهن سریع‌السیر تهران-مشهد متصل خواهد شد. به‌گفته پرویز ظهراب‌زاده، معاون فنی و مهندسی شرکت متروی تهران، در طرح مجموعه ایستگاهی یکپارچه ری، ایستگاه شهرری که یک ایستگاه تقاطعی بین خطوط یک و ۶شبکه متروی پایتخت محسوب شده و جنوبی‌ترین ایستگاه بخش توسعه جنوبی خط ۶ به‌شمار می‌آید، ضمن برقراری ارتباط سازه‌ای با خط راه‌آهن سریع‌السیر تهران-مشهد که در دست ساخت بوده و همچنین خط حومه‌ای راه‌آهن تهران-گرمسار، یک مجموعه ایستگاهی یکپارچه را تشکیل می‌دهد و تبادل مسافر در آن انجام می‌شود.

مترو ۳طبقه می‌شود

صحبت از یک ابرپروژه است که می‌خواهد حتی اتوبوس‌ها را به زیرزمین ببرد. در این طرح ویژه و جدید تونل‌های مترو ۳طبقه می‌شود. براساس گفته دست‌اندرکاران قرار است هر ۴خط جدید یعنی خطوط ۸، ۹، ۱۰ و ۱۱ را با تی.بی.ام‌های قُطر بزرگ حفاری کنند. کشورهای پیشرفته، خیلی از خطوط متروی خود را با این شیوه ساخته‌اند. دستگاه تی.بی.ام قُطر بزرگ دستگاه حفاری تونل است که بزرگ‌ترین آن ۱۸متر است و تونلی ۳طبقه ایجاد می‌کند. یعنی علاوه بر تونل مترو، دو مسیر رفت و برگشت راه را هم فراهم می‌کند. به‌این ترتیب در متروی پایتخت نیز برای استفاده بهینه از ظرفیت‌ها که به‌نوعی مولدسازی به‌حساب می‌آید، به‌زودی این پروژه در خطوط جدید اجرا خواهد شد. البته نخستین خط مترو که قرار است با این امکان (که از ۲دهه گذشته در کشورهایی مثل ژاپن، ترکیه، چین و... اجرایی شده) ۳طبقه شود، خط ۹ متروی تهران است. این خط، حدود ۴۸ کیلومتر طول و ۴۳ ایستگاه دارد که از دولت‌آباد شروع می‌شود و به‌صورت «اِل انگلیسی برعکس»، تهران را دور می‌زند تا تقاطع بزرگراه شهید زین‌الدین بالا می‌آید و بعد از ورود به بزرگراه شهید همت در امتداد این بزرگراه در ایستگاه چیتگر غرب پایتخت می‌رسد.

هدف؛ رسیدن به ۳۰۰ ایستگاه

محسن هرمزی
مدیرعامل شرکت متروی تهران

با توجه به اینکه در یکی دو سال گذشته بخش تولید کارخانه واگن‌سازی فعالیت خاصی نداشته است، از ظرفیت سالن‌های این قسمت برای کمک به ماموریت بازسازی و تعمیرات واگن‌های نیازمند مرمت شبکه متروی تهران استفاده شده و به همین جهت در سال گذشته ۱۴۷واگن (معادل ۲۱ رام قطار) به چرخه سیر در خطوط مترو بازگشت.

متعاقب نهایی‌شدن تست‌های فنی قطار ملی و قرارداد بین شرکت متروی تهران و شرکت واگن‌سازی که ناظر بر تولید انبوه ۱۱۳ دستگاه واگن از پروژه قطار ملی است، آماده‌سازی و تجهیز سالن‌های تولید در دستور کار قرارگرفته‌است، به موازات تدارک تمهیدات لازم برای شروع ماموریت تولید واگن‌های جدید، ظرفیت‌های تعمیراتی شرکت نیز همچنان به قوت خود فعال بوده و پیش‌بینی می‌کنیم امسال با حمایت‌های نهادهای مربوطه، حداقل ۲۰۰دستگاه واگن در چرخه تعمیر و مرمت قرارگرفته و در خطوط مختلف شبکه مترو به‌کار گرفته شوند.

با وجود تحریم‌های شدید بین‌المللی و مشکلات مربوط به تهیه قطعات یدکی از کشورهای خارجی، با همت و تلاش کارگران و مهندسان فعال در شرکت واگن‌سازی و نیز بهره‌مندی از تخصص و نوآوری شرکت‌های دانش‌بنیان و حمایت سایر نهادهای ذیربط داخلی، موفق شده‌ایم در زمینه تعمیر و تامین قطعات مورد نیاز واگن‌های مترو گام‌های رو به جلویی برداریم تا چرخه بازسازی واگن‌ها دچار وقفه نشده و شبکه خطوط متروی تهران با حداکثر ناوگان ممکن به خدمت‌رسانی خود ادامه دهد.

امسال، توسعه متروی تهران و آغاز عملیات اجرایی خطوط چهارگانه ۸ تا ۱۱ را داریم. ظرفیت متروی تهران امروز ۲۶۰ کیلومتر با ۱۵۰ایستگاه است؛ اما برنامه میان‌مدت ما رسیدن به ۵۰۰ کیلومتر و ۳۰۰ ایستگاه است. او درباره دیگر اقدامات شرکت مترو در امسال اینطور توضیح می‌دهد: پایان تست‌های فنی قطار ملی مترو و شروع قرارداد تولید انبوه آن (۸+۱۰۵واگن) و ورود نخستین رام از قطار ملی به شبکه مترو، افتتاح فاز نخست پایانه دولت‌آباد، بهره‌برداری از پست برق جنوبی خط ۶ و افتتاح ۱۲ورودی جدید در خط ۶ بخشی از این اقدامات است.

همچنین بهره‌برداری از ۵.۵ کیلومتر مسیر تونلی از ایستگاه شهید ستاری تا ایستگاه شهدای کن در خط ۶ و افتتاح ۳ایستگاه شهر زیبا، شهران و شهدای کن در خط ۶ در فاز نخست و افتتاح ۷ایستگاه آیت‌الله کاشانی، کوهسار، میدان خراسان، شهدای هفدهم شهریور، سرباز، بهار شیراز و شهید نجات‌اللهی در فاز دوم (درصورت تامین به‌موقع منابع مالی) از دیگر کارهاست. همچنین توسعه جنوبی خط ۶ مترو به‌سمت حضرت حرم عبدالعظیم حسنی در برنامه کاری قرار دارد که هرمزی امیدوار است در کوتاه‌ترین زمان ممکن ۴ایستگاه بخش توسعه جنوبی خط ۶ مترو نیز وارد مدار بهره‌برداری شوند.

توسعه غربی خط ۴ مترو از دیگر اقدامات این حوزه است که با بنیاد مسکن کار را شروع کردیم تا به‌صورت تهاتری پروژه را پیش ببریم، اردیبهشت‌ماه امسال ایستگاه علامه جعفری وارد مسیر بهره‌برداری شد و تلاش خواهیم کرد ۱۲ایستگاه باقی‌مانده خط ۴ مترو در بخش توسعه غربی آن ظرف امسال و سال آینده به بهره‌برداری برسد.

شهرنگار
همشهری
چهارشنبه ■ ۱۷ خرداد ۱۴۰۲ ■ سال سی‌ویکم/ شماره ۲ ■ ۸ صفحه

مطالعات موضعی و کلی

در طراحی خطوط جدید شبکه مترو دو دســـته مطالعات انجام شده است؛ یک دسته مطالعاتی که در محدوده ایستگاه‌ها صورت پذیرفته و دسته دیگر مطالعاتی که باید در کل خط انجام شود. به عبارت دیگر مطالعات خطوط چهارگانه برای کل خط با تمام اجزاء آن به طور کامل انجام می شود اما در مرحله اجرا می توان بخشی که توجیه اقتصادی و نسبت فایده به هزینه بیشتری دارد را زودتر ساخت.

جلب مشارکت بخش خصوصی

از آنجاییکه در فرآیند ســـاخت خطوط جدید ابتدا بخش‌های پـــر رفت و آمد احداث می‌شوند، لذا می‌توان توجه سرمایه‌گذاران بخش خصوصی به مشارکت در پیشبرد روند ساخت خطوط و ایستگاه‌ها را نیز به نوبه خود جلب کرد. مثلاً خط ۱۱ از مناطق بکری عبور می کند که می‌توان مجتمع‌های ایستگاهی آن را به بخش خصوصی واگذار کرد و از این راه، آورده ای برای تامین هزینه ساخت خط و ایستگاه‌هایش فراهم کرد.

افزایش ۲ میلیون و ۲۰۰ هزار نفری مسافران روزانه مترو

حامد فوقانی
روزنامه‌نگار

احداث ۴خط جدید شبکه متروی تهران (خطوط ۸ تا ۱۱) که مطالعات آن براساس مصوبه ۳۰بهمن‌ماه ۱۳۹۸شـــورای‌عالی هماهنگی ترافیک شهرهای کشور و طبق آخرین نسخه طرح جامع حمل‌ونقل ریلی پایتخت شـــکل گرفت و از اواســـط سال ۱۳۹۹آغاز شد، تحولی شـــگرف در میزان و نحوه جابه‌جایی مسافران این مد حمل‌ونقلی در سطح شهر تهران ایجاد خواهد کرد.

برآوردهای حاصل از شبیه‌ســـازی‌های ترافیکی حکایت از آن دارد که با ساخت خطوط جدید شبکه متروی تهران، تعداد مسافران این مد حمل‌ونقل عمومی، روزانه حداقل ۲میلیـــون و ۲۰۰هزار نفر افزایش یافته و در کمترین میـــزان مورد تصور، مجموع مسافران خطوط هفتگانه فعلی و خطوط چهارگانه جدید به ۵میلیون نفر در روز می‌رسد.

عکس: همشهری/ علیرضا طهماسبی – دستگاه حفار خطوط جدید مترو (TBM) از نوع دستگاه‌های قطر بزرگ ۱۵/۷ متری است.

مشخصات خطوط چهارگانه جدید

- **خط ۸** از مسعودیه تا سرسبز به طول ۴۰ کیلومتر و ۳۷ ایستگاه ..... عملیات اجرایی آن سال آینده شروع می‌شود
- **خط ۹** از دولت‌آباد تا چیتگر به طول ۴۶ کیلومتر و ۳۹ ایستگاه ..... عملیات اجرایی آن امسال شروع می‌شود
- **خط ۱۰** از تهرانپارس تا وردآورد به طول ۴۳ کیلومتر و ۳۵ ایستگاه ..... عملیات اجرایی آن شروع شده است
- **خط ۱۱** از چیتگر تا سه‌راه تقی‌آباد به طول ۳۳ کیلومتر و ۲۱ ایستگاه ..... عملیات اجرایی آن سال آینده شروع می‌شود

فواید مهم ۴خط جدید

1. اقصی نقاط پایتخت را پوشش داده و شکل متعادل‌تری به پراکندگی ایستگاه‌های مترو در مناطق مختلف شهر می‌بخشند.
2. هرســـال بیش از ۸۰۰میلیون لیتر (حداقل برآوردها) صرفه‌جویی در مصرف بنزین و گازوئیل فقط برای تهران در بر خواهند داشت.
3. صرفه‌جویی ۲۴۰۰میلیارد تومانی از محل کاهش مصـــرف حامل‌های انرژی صرفاً در پایتخت و به قیمت امروز گازوئیل و بنزین رخ می‌دهد.
4. مناطق پرجمعیت و متراکمی از قبیل مناطق ۱۸، ۱۷، ۱۵، ۹ و ۲۰ که حداکثر از یک تا ۳ایستگاه مترو برخوردار هستند و منطقه ۲۱ که حتی یک ایستگاه مترو هم ندارد، بیش از پیش تحت پوشش شبکه حمل‌ونقل ریلی درون‌شهری قرار می گیرند.

۴خط جدید روی خط جزئیات

1. حدود ۱۶۰ کیلومتر طول و ۱۳۰ایســـتگاه را شامل می‌شوند.
2. هزینه‌های آنها از محل مشارکت با بخش خصوصی، تهاتر ملک و اراضی و همچنین سایر روش‌های جدید تامین منابع مالی از قبیل بحث TOD پوشش داده می‌شود.
3. در طرح اولیه ۳برنامه ۷ســـاله برای تکمیل خطوط جدید مترو تدوین شـــده بود، اما مدیریت شهری فعلی، برنامه‌ای کوتاه‌تر و ســـریع‌تر برای به ثمر نشستن این پروژه عظیم که حدود ۴۰۰هـــزار میلیارد تومان هزینه در بر دارد، درنظر گرفته است.

رسیدگی به ۱۸۹ پله برقی در ۷ خط

«یکی آســـتر اســـت و آن دیگری رویـــه» این ضرب‌المثل را می‌توان مصداق عینی پله‌های برقی و آسانسورهای ایســـتگاه‌ها برای استفاده از مترو دانست. چون نبود پله‌های برقی گاه تردد را برای افراد سخت و به‌ویژه برای ســـالمندان و معلولان غیرممکن می کند. این مشکل اوایل سال گذشته در برخی از ایســـتگاه پیش آمد و شـــهروندان از خاموشی برخی پله‌های برقی گله داشتند، اما پس از آن تیم مدیریت حمل‌ونقلی ریلی پایتخت دست به‌کار و عملیات بررسی تمام ایستگاه‌ها شروع شد که نتیجه‌اش فعال بودن تمام پله‌های برقی است.

۲سال بدون روغن‌کاری

براســـاس آمارهـــا در ایســـتگاه‌های متـــرو، هزارو ۱۸۹رشته پله‌برقی وجود دارد که در خطوط ۷گانه توزیع شده‌اند. همچنین تعداد آسانسورها هم به ۱۵۵دستگاه می‌رسد. از این تعداد اکنون تمام پله‌ها سالم و فعال هستند و فقط ۳دستگاه آسانسور خراب در شبکه حمل‌ونقل ریلی شهری وجود دارد. اما خرابی پله‌های برقی چرا اتفاق می‌افتد. به گفته مدیرعامل شـــرکت بهره‌برداری متروی تهران و حومه در برخی مواقع لباس یا وســـایل مسافران به پله‌برقی گیر می کند و موقتـــاً پله‌برقی متوقف و دوباره توســـط کارکنان امور ایســـتگاهی فعال می‌شود. همچنین پله‌های برقی بعد از مدتی فعالیت نیاز به تعویض روغـــن دارند؛ درحالی که از تعویض روغن این مســـیرهای تردد ۲سال می‌گذشت. اما این روغن‌کاری برای تمام پله‌ها تا اوایل اردیبهشت امسال صورت گرفت تا پله‌ای خاموش نماند. مسعود درستی، مدیرعامل شـــرکت بهره‌برداری متروی تهران در این‌باره می گوید: گرچه تمام پله‌ها احیا شده‌اند، اما باید قبول کرد که پله‌برقی یک وسیله مکانیکی است و احتمال دارد که با تمام رسیدگی‌ها خراب شود.

۱۰۰میلیارد اعتبار

هر وســـیله‌ای در گذر زمان با استفاده زیاد خراب می‌شـــود و این موضـــوع پله‌های برقـــی را هم دربرمی‌گیرد؛ به‌ویژه آنکه از عمر پله‌های برقی برخی ایستگاه‌ها بیش از ۲۰سال می‌گذرد؛ گرچه همچنان در حال سرویس‌دهی هستند، اما برای ادامه روند کار باید نوسازی شوند؛ به همین دلیل از سال گذشته عملیات بازسازی کلی شروع شد و ۱۰۰میلیارد تومان بودجه هم برای تأمین قطعات پله‌های برقی اختصاص یافت که تا ابتدای امسال بخشی از قطعات خریداری و وارد انبار شد. خوشبختانه در جریان خرید قطعات هم شرکت مترو با مشکل مواجه نشد؛ چون در زمینه پله‌برقی مشکلی به اسم تحریم مانع نیست و فقط گاهی اوقات در پله‌های قدیمی یک قطعه که از دست می‌رود، کارشناسان سخت می توانند جایگزین آن را پیدا کنند و طبیعی است که به‌دلیل قدیمی بودن، تجهیزاتشان در بازار نباشد. از طرفی برای بخش خصوصی و تولید هم انگیزه و توجیه اقتصادی ندارد که به‌خاطر نیاز به چند قطعه، بخواهد خط تولید آنها را راه‌اندازی کند.

هر خاموشی، خرابی نیست

درهرحال گاهی پله‌های برقی برخی از ایستگاه‌ها بنا به تدابیری خاموش می‌شـــوند؛ درواقع گاه در برخی ایستگاه‌ها که پله‌های ۲خط به‌صورت موازی خدمت‌رسانی می کنند، در ساعات غیرپیک یکی از پله‌های برقی خاموش می‌شود. این کار هم برای صرفه‌جویی در مصرف برق است و به معنای خرابی پله‌برقی نیست. همچنین اگر خاموشی پله‌های برقی کمتر از ۲۴ساعت باشد، جزو آمار خرابی محسوب نمی‌شود و تنها در شرایطی که پله‌ای ۲۴ساعت از مدار خارج شود، جزو آمار خرابی‌ها قرار می‌گیرد.

در ۲۰ ماه گذشته
۱۰ ایستگاه جدید
افتتاح شده است.

برای تسهیل تردد مردم در ۲۰ ماه گذشته
۱۲ ورودی
جدید به بهره‌برداری رسیده است.

۱۳ ایستگاه
در سال ۱۴۰۲ به بهره‌برداری می‌رسد.

۲۲ ورودی جدید
در خطوط ۶ و ۷ مترو امسال به بهره‌برداری می‌رسد.

ایستگاه‌های افتتاح شده و در حال تکمیل کدامند؟

سرعت در مدار حرکت

در ۲۰ ماه گذشته ۱۲ ورودی و ۱۰ ایستگاه مترو به بهره‌برداری رسیده است

گزارش
مریم باقرپور
روزنامه‌نگار

شـــاید تا ۲ دهه قبل تردد از شمال تا جنوب و از شـــرق تا غرب پایتخت در کمترین زمان، بدون ترافیک و صدای بـــوق و... رؤیا بود، اما این رؤیا اکنون محقق شده و از شمال غرب تا جنوب پایتخت که طولش به بیش از ۴۲ کیلومتر می‌رسد را می‌توان در ۷۰ دقیقه طی کرد. البته در ۲۰ ماه اخیر با بهره‌بـــرداری از خطوط ریلی جدید زمینه رفت‌وآمد شـــهروندان از شمال غرب تا جنوب شرق و شمال تا شـــرق پایتخت فراهم شـــده و اتفاق‌های خوبی برای متروسواران افتاده است. همه اتفاق‌های خوب متروی تهران را از مهرماه سال ۱۴۰۰ تاکنون مـــرور کـــرده و گریزی داشته‌ایم به برنامه‌های آینده این بخش برای رفاه حال مردم.

خطوط آینده

همزمان با ساخت خطوط پیش‌بینی شده، مشـاوران برای ارتقای حمل‌ونقل ریلی پایتخت پیشنهادهایی را ارائه داده‌اند که در قالب خطوط ۸ تا ۱۱ اجرایی می‌شود. این ۴ خط قرار بود در ۳ فاز و ۳ برنامه ۷ ساله ساخته شـود، اما مدیریت شهری فعلی قصد دارد در زمان کوتاه‌تری آن را به سرانجام برسـاند تا طول زمان اجرای کل پروژه مشمول افزایش سـنواتی بهای خدمات و کالاهای موردنیاز نشود و تورم سالانه تأثیر کمتری بر آن بگذارد. اما این خطوط کدام محدوده‌ها را دربرمی‌گیرند؟

خط ۸
مسعودیه (مرزمشترک مناطق ۸ و ۴) سرسبز (منطقه ۱۵)

طول خط	ایستگاه	تبادلی
۴۸ کیلومتر	۳۶	۱۰ ایستگاه

روند پروژه:
مذاکرات برای واگذاری پیمانکاری انجام گرفته است تا امسال پیمانکار مشخص شود.

خط ۱۰
تهرانپارس ورد‌آورد

طول خط	ایستگاه	تبادلی
۴۵ کیلومتر	۳۵	۶ ایستگاه

روند پروژه
تفاهمنامه با قرارگاه سازندگی خاتم‌الانبیا(ص) بسته شده است.

خط ۹
دولت‌آباد (منطقه ۲۰) چیتگر (منطقه ۲۲)

طول خط	ایستگاه	تبادلی
۴۹ کیلومتر	۳۷	۱۲ ایستگاه

روند پروژه
مذاکرات برای واگذاری پیمانکاری انجام گرفته است تا امسال پیمانکار مشخص شود.

خط ۱۱
سه‌راه تقی‌آباد چیتگر

طول خط	ایستگاه	تبادلی
۳۳ کیلومتر	۲۱	۸ ایستگاه

روند پروژه
تفاهمنامه‌ای با شرکت مپنا ریلی امضا شده و ساخت تونل‌ها، ایستگاه‌ها، پایانه و پارکینگ، تجهیز تونل‌ها و ایستگاه‌ها و تأمین ناوگان حمل‌ونقلی، برعهده طرف مقابل (قرارگاه سازندگی و مپنا ریلی) است.

چه تعداد در سال‌های مختلف مسافر مترو بوده‌اند؟

در سال‌های ۱۳۹۹ و ۱۴۰۰ به دلیل شیوع کرونا آمار سفرها کمتر شد

سال ۱۳۹۶	سفر	۷۲۱,۳۴۲,۱۶۲	مسافر	۴۷۸,۴۱۹,۸۸۴
سال ۱۳۹۷	سفر	۷۲۸,۲۰۷,۴۰۲	مسافر	۴۶۳,۸۵۸,۱۵۴
سال ۱۳۹۸	سفر	۷۴۸,۲۷۹,۳۳۵	مسافر	۴۷۸,۸۲۰,۹۱۸
سال ۱۳۹۹	سفر	۴۱۶,۲۰۶,۹۵۲	مسافر	۲۵۸,۵۸۳,۵۲۶
سال ۱۴۰۰	سفر	۴۹۱,۲۸۱,۱۰۹	مسافر	۳۰۸,۵۹۸,۳۲۳
سال ۱۴۰۱	سفر	۶۶۴,۰۰۰,۰۰۰	مسافر	۴۰۵,۰۰۰,۰۰۰

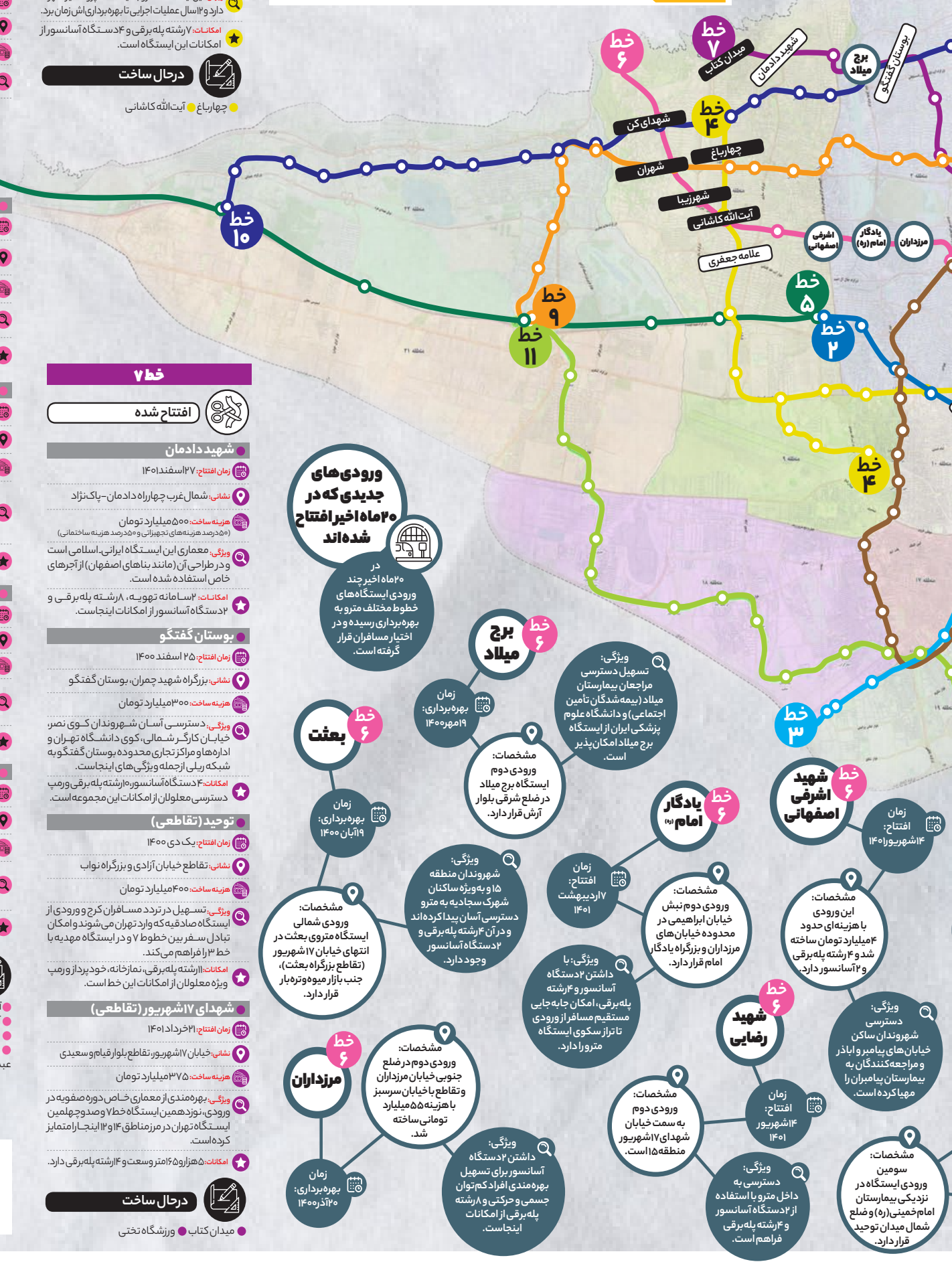

ورودی‌های جدیدی که در ۲۰ ماه اخیر افتتاح شده‌اند

در ۲۰ ماه اخیر چند ورودی ایستگاه‌های خطوط مختلف مترو به بهره‌برداری رسیده و در اختیار مسافران قرار گرفته است.

خط ۶ — برج میلاد

زمان بهره‌برداری: ۱۹ مهر ۱۴۰۰

مشخصات: ورودی دوم ایستگاه برج میلاد در ضلع شرقی بلوار آرش قرار دارد.

ویژگی: تسهیل دسترسی مراجعان بیمارستان میلاد (بیمه‌شدگان تأمین اجتماعی) و دانشگاه علوم پزشکی ایران از ایستگاه برج میلاد امکان‌پذیر است.

خط ۶ — بعثت

زمان بهره‌برداری: ۱۹ آبان ۱۴۰۰

مشخصات: ورودی شمالی ایستگاه متروی بعثت در انتهای خیابان ۱۷ شهریور (تقاطع بزرگراه بعثت)، جنب بازار میوه و تره‌بار قرار دارد.

ویژگی: شهروندان منطقه ۱۵ و به‌ویژه ساکنان شهرک سجادیه به مترو دسترسی آسان پیدا کرده‌اند و در آن ۴ رشته پله برقی و ۲ دستگاه آسانسور وجود دارد.

خط ۶ — یادگار امام (ره)

زمان افتتاح: ۱۷ اردیبهشت ۱۴۰۱

مشخصات: ورودی دوم نبش خیابان ابراهیمی در محدوده خیابان‌های مرزداران و بزرگراه یادگار امام قرار دارد.

ویژگی: با داشتن ۲ دستگاه آسانسور و ۴ رشته پله برقی، امکان جابه‌جایی مستقیم مسافر از ورودی تا تراز سکوی ایستگاه مترو را دارد.

خط ۶ — شهید اشرفی اصفهانی

زمان افتتاح: ۱۴ شهریور ۱۴۰۱

مشخصات: این ورودی با هزینه‌ای حدود ۴ میلیارد تومان ساخته شد و ۴ رشته پله برقی و ۲ آسانسور دارد.

ویژگی: دسترسی شهروندان ساکن خیابان‌های پیامبر و اباذر و مراجعه‌کنندگان به بیمارستان پیامبران را مهیا کرده است.

خط ۶ — شهید رضایی

زمان افتتاح: ۱۴ شهریور ۱۴۰۱

مشخصات: ورودی دوم به سمت خیابان شهدای ۱۷ شهریور منطقه ۱۵ است.

ویژگی: دسترسی به داخل مترو با استفاده از ۲ دستگاه آسانسور و ۴ رشته پله برقی فراهم است.

خط ۶ — مرزداران

زمان بهره‌برداری: ۲۰ آذر ۱۴۰۰

مشخصات: ورودی دوم در ضلع جنوبی خیابان مرزداران و تقاطع با خیابان سرسبز با هزینه ۵۵ میلیارد تومانی ساخته شد.

ویژگی: داشتن ۲ دستگاه آسانسور برای تسهیل بهره‌مندی افراد کم‌توان جسمی و حرکتی و ۸ رشته پله برقی از امکانات اینجاست.

مشخصات: سومین ورودی ایستگاه در نزدیکی بیمارستان امام‌خمینی(ره) و ضلع شمال میدان توحید قرار دارد.

ایستگاه‌های افتتاح شده در ۲۰ ماه اخیر

خط ۴

افتتاح شده

علامه جعفری

زمان افتتاح: ۹ اردیبهشت ۱۴۰۲

نشانی: بلوار فردوس، بلوار مرحوم ناصر حجازی

هزینه ساخت: ۱۴۰۰ میلیارد تومان

ویژگی: این ایستگاه مترو به ایستگاه پروانه نیز شهرت دارد و ۱۲ سال عملیات اجرایی تا بهره‌برداری‌اش زمان برد.

امکانات: ۷ رشته پله برقی و ۴ دستگاه آسانسور از امکانات این ایستگاه است.

درحال ساخت

چهارباغ ● آیت‌الله کاشانی

خط ۶

افتتاح شده

کارگر

زمان افتتاح: ۲۷ اسفند ۱۴۰۱

نشانی: تقاطع خیابان کارگر و خیابان دکتر فاطمی

هزینه ساخت: ۴۷۰ میلیارد تومان

ویژگی: ۷ هزار و ۵۹۰ متر وسعت دارد و نزدیک بیمارستان قلب است.

امکانات: سامانه‌های تهویه تونلی، تهویه مطبوع ایستگاهی، شبکه مخابرات، سیستم نظارت تصویری، رمپ عبور ویلچر، خطوط بساوایی و ۱۰ رشته پله برقی از امکانات این ایستگاه است.

بوستان لاله

زمان افتتاح: ۲۷ اسفند ۱۴۰۱

نشانی: محدوده خیابان‌های وصال شیرازی و حجاب، روبه‌روی خیابان قدس، جنب بوستان لاله

هزینه ساخت: ۴۵۰ میلیارد تومان

ویژگی: ۸ هزار و ۵۰۷ متر مساحت دارد و در نزدیکی بیمارستان یاس و دانشگاه تهران قرار دارد.

امکانات: ۶ رشته پله برقی و ۲ دستگاه آسانسور دارد.

شهدای هفتم تیر

زمان افتتاح: ۲۷ اسفند ۱۴۰۱

نشانی: خیابان ۱۷ شهریور، تقاطع بلوار قیام

هزینه ساخت: ۴۰۰ میلیارد تومان

ویژگی: این ایستگاه تبادلی در تقاطع خطوط یک و ۶ است و به دلیل قرار داشتن در محدوده مراکز عمده تجاری و اداری به توزیع متعادل مسافر در خطوط یک، ۲ و ۳ کمک می‌کند.

امکانات: ۸ رشته پله برقی از امکانات این ایستگاه است و در آینده آسانسور آن هم به بهره‌برداری می‌رسد.

شهید رضایی

زمان افتتاح: ۱۹ مهر ۱۴۰۰

نشانی: خیابان ۱۷ شهریور، بالاتر از خیابان شهید رضایی

هزینه ساخت: ۳۰۰ میلیارد تومان

ویژگی: در مسیر خیابان‌های پرتردد مانند ۱۷ شهریور، شهید رضایی (منصور) و تیردوقلو قرار داشته و خدمت‌رسانی می‌کند.

امکانات: ۸ رشته پله برقی و ۶ دستگاه آسانسور برای تسهیل درنظر گرفته‌اند.

میدان حضرت ولی‌عصر (عج) (تقاطعی)

زمان افتتاح: ۲۷ اسفند ۱۴۰۱

نشانی: میدان ولی‌عصر(عج)

هزینه ساخت: ۵۰۰ میلیارد تومان

ویژگی: این ایستگاه تبادلی ۴۳ هزار مترمربعی، در تقاطع خطوط ۳ و ۶ است و به دلیل قرار داشتن در مرکز شهر، تردد را آسان کرده است.

امکانات: ۲۷ رشته پله برقی دارد که درصورت محاسبه خط ۳، تعداد این پله‌ها به ۳۳ رشته می‌رسد.

درحال ساخت

● آبشناسان ● شهدای کن ● شهران ● شهرزیبا ● آیت‌الله کاشانی ● شهید نجات‌اللهی ● بهار شیراز ● سرباز ● شهدای ۱۷ شهریور ● میدان خراسان ● چشمه‌علی ● ابن بابویه ● میدان حضرت عبدالعظیم(ع) ● حرم عبدالعظیم(ع)

خط ۷

افتتاح شده

شهید دادمان

زمان افتتاح: ۲۷ اسفند ۱۴۰۱

نشانی: شمال غرب چهارراه دادمان-پاک‌نژاد

هزینه ساخت: ۵۰۰ میلیارد تومان (۵۰ درصد هزینه‌های تجهیزاتی و ۵۰ درصد هزینه ساختمانی)

ویژگی: معماری این ایستگاه ایرانی-اسلامی است و در طراحی آن (مانند بناهای اصفهان) از آجرهای خاص استفاده شده است.

امکانات: ۲ سامانه تهویه، ۸ رشته پله برقی و ۲ دستگاه آسانسور از امکانات اینجاست.

بوستان گفتگو

زمان افتتاح: ۲۵ اسفند ۱۴۰۰

نشانی: بزرگراه شهید چمران، بوستان گفتگو

هزینه ساخت: ۳۰۰ میلیارد تومان

ویژگی: دسترسی آسان شهروندان کوی نصر، خیابان کارگر شمالی، کوی دانشگاه تهران و اداره‌ها و مراکز تجاری محدوده بوستان گفتگو به شبکه ریلی از جمله ویژگی‌های اینجاست.

امکانات: ۴ دستگاه آسانسور، ۱۰ رشته پله برقی و رمپ دسترسی معلولان از امکانات این مجموعه است.

توحید (تقاطعی)

زمان افتتاح: یک دی ۱۴۰۰

نشانی: تقاطع خیابان آزادی و بزرگراه نواب

هزینه ساخت: ۴۰۰ میلیارد تومان

ویژگی: تسهیل در تردد مسافران کرج و ورودی از ایستگاه صادقیه که وارد تهران می‌شوند و امکان تبادل سفر بین خطوط ۷ و در ایستگاه مهدیه با خط ۳ را فراهم می‌کند.

امکانات: ۱۱ رشته پله برقی، نمازخانه، خودپرداز و رمپ ویژه معلولان از امکانات این خط است.

شهدای ۱۷ شهریور (تقاطعی)

زمان افتتاح: ۲۱ خرداد ۱۴۰۱

نشانی: خیابان ۱۷ شهریور، تقاطع بلوار قیام و سعیدی

هزینه ساخت: ۳۷۵ میلیارد تومان

ویژگی: بهره‌مندی از معماری خاص دوره صفویه در ورودی، نوزدهمین ایستگاه خط ۷ و صدوچهلمین ایستگاه تهران در مرز مناطق ۱۴ و ۱۲ اینجا را متمایز کرده است.

امکانات: ۵ هزار و ۶۵۰ متر وسعت و ۴ رشته پله برقی دارد.

درحال ساخت

● میدان کتاب ● ورزشگاه تختی

برای تماشای روند توسعه خطوط مترو این کد را اسکن کنید

اینفوگرافیک: حمید یزدانی

پرند تا تجریش در یک ساعت

در هفته دولت مهم‌ترین طرح جنوب غرب پایتخت به بهره‌برداری می‌رسد

خط تجریش -پرند با خط آهن آپرین- بهرام (گرمسار) از طریق پلی با سازه خاص هم‌تقاطع است.

مهدیه تقوی راد
روزنامه‌نگار

پرند، بیشتر به‌عنوان شهری خوابگاهی در حومه تهران و در مجاورت فرودگاه بین‌المللی امام خمینی(ره) شناخته می‌شود و تعداد بالای رفت‌وآمد اهالی این محدوده به پایتخت در شبانه‌روز لزوم توجه به تقویت سیستم حمل‌ونقل عمومی را بیشتر می‌کند. ساخت ایستگاه مترو برای این شهر از سال‌ها قبل در دستور کار قرار گرفته، حالا این قطار به ایستگاه افتتاحیه نزدیک شده و قرار است در هفته دولت به بهره‌برداری برسد؛ وعده‌ای که با عملی شدنش بخش عمده‌ای از مشکلات حمل‌ونقل مردم از پرند به تهران را برطرف می‌کند.

۴۸ هکتار مساحت زمین‌هایی از اراضی شهر پرند است که با همکاری شرکت شهرک‌های جدید تغییر کاربری داده و با واگذاری آنها به قرارگاه خاتم‌الانبیا، منابع مورد نیاز پروژه مترو یعنی ۱۰۰۰ میلیارد تومان تامین شده است.

۱۳۸۴

سال‌ها از شروع ساخت متروی پرند می‌گذرد و در این مدت تغییراتی در این مسیر رخ داده است و گاهی بسیار کند و زمانی تند پیش رفته است.

۱۸ سال مردم برای بهره‌برداری از متروی پرند از سال ۱۳۸۴ تاکنون انتظار کشیده‌اند.

عملیات ساخت متروی پرند تهران توسط وزارت راه و شهرسازی شروع شد.

۱۲پل بزرگ در خط یک (تجریش - پرند) وجود دارد.

۶۰ دقیقه زمان تقریبی رسیدن مسافران ایستگاه متروی پرند تا ایستگاه تجریش خواهد بود.

۱۸ کیلومتر از مسیر برگشت فرودگاه امام‌خمینی(ره) تا شهر پرند ریل‌گذاری شده است.

۱۳۹۱

عملیات ساخت مترو در زمان حضور محمدباقر قالیباف به شهرداری تهران واگذار شد.

زیباترین ایستگاه مترو در ایران شهر فرودگاهی امام‌خمینی(ره) انتخاب شده است.

۴۰۰۰۰ مسافر روزانه بین پرند و تهران تردد می‌کنند.

۴۵۰۰۰۰ نفر جمعیت ساکن شهر پرند است.

۱۳۹۵

بخشی از پروژه متروی پرند، محدوده ایستگاه شاهد تا شهر آفتاب به طول ۴ کیلومتر افتتاح شد.

۳۰ کیلومتر شهر پرند تا پایتخت فاصله دارد.

ایستگاه شهر آفتاب خط یک بزرگ‌ترین ایستگاه مترو با ۲۵ هزار مترمربع زیربنا و معماری ایرانی-اسلامی الهام گرفته از کاخ چهل ستون اصفهان است.

۱۳۹۶

بخش دیگری از مسیر از ایستگاه شهر آفتاب تا فرودگاه امام‌خمینی(ره) به طول ۲۶ کیلومتر تکمیل شد.

طولانی‌ترین فاصله بین دو ایستگاه -شهر آفتاب تا شهر فرودگاهی امام‌خمینی(ره) -۲۷ کیلومتر است.

۱۴۰۲

مسئولان وعده بهره‌برداری از این مسیر در نیمه اول سال داده‌اند. چون بخش نهایی این طرح از ایستگاه فرودگاه امام خمینی(ره) تا ایستگاه پرند به طول ۲۰ کیلومتر تکمیل شده است.

۹۰ دقیقه زمان رسیدن از تهران به پرند با استفاده از اتوبوس یا تاکسی است.

وضعیت متروی پرند

مسیر توسعه خط یک از ایستگاه شاهد در جنوب خط شروع و تا ایستگاه فرودگاه امام خمینی(ره) امتداد دارد و سپس به شهر جدید پرند متصل می‌شود.

نشانی ایستگاه: شهر جدید پرند، بلوار باهنر، تقاطع بلوار علامه طباطبایی

تعداد پست برق فشار قوی: **۳**

طول خط: **۵۲ کیلومتر**

ایستگاه‌های بهره‌برداری شده: **۲ ایستگاه**

تعداد ایستگاه: **۴ ایستگاه**

مسیر بهره‌برداری شده: **۳۲ کیلومتر** از ایستگاه شاهد تا فرودگاه امام خمینی(ره)

بالاترین سرعت حرکت قطار بین خطوط، ۱۲۰ کیلومتر بر ساعت خواهد بود.

با جاده‌ها، رودخانه کن، شهرک‌ها و مجتمع‌های رفاهی مانند فانوس، خلیج‌فارس و... تقاطع اصلی دارد.

- شهر پرند ۷ فاز مسکونی دارد که در آینده قرار است به ۱۶ فاز گسترش پیدا کند.
- سرزمین ایرانیان یکی از بزرگ‌ترین مراکز تفریحی است که در جنوب شهر پرند قرار دارد و ۲۰ هکتار وسعت آن است. پیست ۸ کیلومتری اتومبیلرانی، پیست موتور، شهر بازی کودکان، پینت‌بال، زمین گلف، دریاچه مصنوعی، رستوران و سینما از امکانات این مرکز تفریحی است.
- قلعه سنگی یکی از جاذبه‌های تاریخی شهر پرند و قدمتی هزار ساله دارد و نمادی از معماری ایرانی و اسلامی این شهر است.
- پرند آب و هوای خنک و تمیزی دارد و می‌تواند گزینه مناسبی برای افرادی باشد که به‌دنبال فرار از شهرهای بزرگ و پناه بردن به مکان‌های دنج اما دارای امکانات هستند.
- ۵ کلانتری، ۴ واحد درمانی، ۱۰ مسجد، ۸۴ فضای سبز و ۴۰ مدرسه از جمله امکانات این شهر است.

متروی پردیس

۱۵ بهمن ۱۳۹۹ طرح متروی شهر جدید پردیس با هدف اتصال این شهر به تهران به طول حدود ۲۵ کیلومتر با برآورد تقریبی ۴ هزار میلیارد تومان به تصویب رسید و قرارداد آن منعقد شد. سال ۱۳۹۶ اعلام شد مطالعات متروی پردیس در حال انجام است و با خروج پروژه قطار شهری هشتگرد از ردیف بودجه، عملیات اجرایی متروی پردیس آغاز می‌شود. این در حالی است که بیش از ۲ سال از افتتاح متروی هشتگرد می‌گذرد، اما هنوز پروژه متروی پردیس از مباحث فنی بیرون نرفته است.

متروی تهران-ورامین

کلنگ طرح قطار حومه‌ای تهران-ورامین در پی درخواست‌های مکرر مردم از دهه ۸۰ به زمین خورد. اجرای این طرح، ابتدا در اختیار شرکت راه‌آهن قرار گرفت ولی با پیگیری و اعتراض مسئولان ورامین، این طرح ملی به شرکت متروی تهران واگذار شد. بر سر اجرای این طرح معارضان متعدد و پل‌های روگذر و زیرگذر زیادی وجود دارد که تاکنون تمام این معارضان رفع نشده و این امر باعث شده که طرح ملی قطار حومه‌ای تهران-ورامین پس از ۱۳ سال تکمیل نشود.

حمل‌ونقلی که محدود به شهر تهران نیست

با توسعه شهر تهران و افزایش جمعیت، ساخت شهرهای اقماری و هدایت جمعیت به سمت آنها، مورد تأکید سیاستگذاران کشور قرار گرفته است. به تبع این سیاستگذاری، افزایش امکانات مورد نیاز در حوزه‌های مختلف به‌ویژه حمل‌ونقل مورد توجه قرار دارد. به‌طوری که خطوط مترو از شهر تهران فراتر رفته و متروهای اقماری شکل گرفته‌اند. اگرچه برخی از این خطوط در کش‌وقوس اختلافات دولت‌ها و شهرداری‌ها با تأخیر در بهره‌برداری مواجه شده‌اند، اما با راه‌اندازی و افتتاح آنها از حجم ترافیک‌های جاده‌ای و آلودگی هوا کاسته شده و به تردد شهروندان سهولت می‌بخشند.

تهران-کرج

خط ۵ متروی تهران یکی از خطوط برون‌شهری مترو است که سال‌ها وظیفه حمل‌ونقل شهروندان از تهران به سمت کرج و برعکس را برعهده دارد. این خط مترو دارای ۶۷/۵ کیلومتر طول است که با ۱۳ ایستگاه (۱۲ ایستگاه فعال) نخستین خط متروی بهره‌برداری‌شده در کشور است. خط ۵ مترو از ایستگاه متروی تهران (صادقیه) نخستین ایستگاه در خط ۵ و خط ۲ متروی تهران واقع در ضلع جنوب‌غربی فلکه دوم صادقیه شروع می‌شود و در ایستگاه متروی شهر جدید هشتگرد (مهستان) به پایان می‌رسد. این خط در سال ۱۳۷۷ ابتدا بین ۲ ایستگاه متروی صادقیه و ایستگاه متروی کرج به بهره‌برداری رسیده بود. در سال‌های بعد به تدریج ایستگاه‌های دیگر خط افتتاح شد. طرح توسعه خط ۵ به سمت غرب از ایستگاه متروی گلشهر به شهر جدید هشتگرد به طول ۲۵/۸ کیلومتر افتتاح شد. از ۶ ایستگاه پایانی این خط، از طرف سازمان حمل‌ونقل ریلی کرج به‌عنوان خط یک متروی کرج نیز نام‌برده شده است. قرار است به‌زودی خط ۵ به شهر قزوین توسعه یابد.

هشتگرد-قزوین

متروی هشتگرد-قزوین به‌عبارتی توسعه خط ۵ متروی تهران است که در ادامه مسیر متروی گلشهر-هشتگرد توسعه می‌یابد. درخواست اجرای این طرح به طول ۷۵ کیلومتر و با اعتباری بالغ بر ۳ هزار و ۵۷۰ میلیارد ریال اواخر دهه ۸۰ وارد فاز عملیاتی شد. قرار بود ساخت این خط در ۱۵ ایستگاه نظرآباد، آبیک، شهرک صنعتی کاسپین، محمدیه و در نهایت قزوین از سال ۸۹ آغاز شود و در یک بازه زمانی ۵ ساله به اتمام برسد، اما طرح با تغییراتی روبه‌رو شد و درنهایت ۳۰ شهریور سال ۹۲ این پروژه با ۱۷ ایستگاه و با مشارکت یک شرکت چینی آغاز به‌کار کرد. در نهایت ولی پروژه متوقف شد و هنوز هم متوقف است. دولت سیزدهم در تلاش است که این پروژه از اول شروع شود. با افتتاح متروی هشتگرد-قزوین، در هر ساعت ۳۵۰۰ شهروند از مترو استفاده خواهند کرد. کمک به تهران در مواقع بحران و بلایای طبیعی، رونق اقتصادی، کاهش ۲ تا ۵ برابری هزینه سفرهای عمومی و صرفه‌جویی در زمان و جایگزینی نیروی برق به‌جای سوخت فسیلی از دیگر مزیت‌های مهم خط انتقال مترو به قزوین است.

اسلامشهر

ایستگاه متروی میدان نماز، یکی از ایستگاه‌های اقماری در دست ساخت خط ۳ متروی تهران است که در اسلامشهر قرار دارد. متروی اسلامشهر به طول ۱۵/۵ کیلومتر به‌صورت یکپارچه در مرحله حفاری تونل قرار دارد که بیش از ۸۰ درصد پیشرفت داشته است. عملیات اجرایی این خط دوم بهمن ۱۴۰۰ آغاز شد و قرار است بعد از بهره‌برداری به مردم اسلامشهر و جنوب‌غرب تهران خدمت‌رسانی کند. به‌گفته حسین حبیبی، فرماندار اسلامشهر، با ساخت متروی اسلامشهر طبق برآوردی که صورت گرفته روزانه بیش از ۱۱۰ هزار نفر از مردم این شهرستان، بهارستان و رباط‌کریم از این خط استفاده خواهند کرد. اسلامشهر دروازه ورودی حرکت شهروندان ساکن در شهرهای پرند، شهریار، قدس و جنوب‌غرب استان تهران همچون بهارستان و رباط‌کریم به سمت تهران است.

شهرنگار
همشهری
چهارشنبه ■ ۱۷ خرداد ۱۴۰۲ ■ سال سی‌ویکم/ شماره ۲ ■ ۸ صفحه

مترو به روایت تاریخ

۱۲۶۶
ناصرالدین‌شاه در سفر به فرنگ با دیدن ترافیک شهری فرنگیان و استفاده آنها از واگن‌هایی با اسب به فکر وارد کردن این وسیله نقلیه عمومی در تهران افتاد. سپس با یک شرکت بلژیکی برای ساخت واگن اسبی در تهران قرارداد بست.

۱۳۵۴
مطالعات طرح جامع حمل‌ونقل شهر تهران توسط مشاور فرانسوی سوفرتو انجام و پیشنهاد تاسیس شرکت راه‌آهن شهری تهران و حومه داده شد.

۱۳۷۷
برای نخستین‌بار در پایتخت، قطار سریع‌السیر تهران- کرج رونمایی شد و به بهره‌برداری رسید.

سفر به اعماق زمین

بیش از ۵۷میلیون تردد هرماه در ۱۵۰ایستگاه خطوط متروی تهران انجام می‌شود

۳دهه از زمانی که پای مترو به تهران باز شـــد و مردم توانســـتند حمل‌ونقل ریلی زیرزمینی را تجربه کنند، می‌گذرد. آن دوران اگر یک خط روی نقشه‌ها ترسیم می‌شد، این روزها شبکه پیچیده‌ای از راه‌ها و ایستگاه‌ها را مسافران می‌بینند که اگر آنها را نشناسند، بی‌تردید ســـردرگم خواهند شـــد. اما مترو امروز با گذشته چه تفاوت‌هایی دارد؟

خطوط مترو در یک نگاه

	خط ۱	خط ۲	خط ۳	خط ۴	خط ۵	خط ۶	خط ۷
مبدا و مقصد	کهریزک.تجریش	صادقیه.فرهنگسرا	بزرگراه آزادگان.ازگل	ارم سبز.شهید کلاهدوز	صادقیه تا گلشهر	حرم عبدالعظیم.کوهسار	ورزشگاه تختی تا میدان کتاب
طول (کیلومتر)	۴۲ کیلومتر	۳۲ کیلومتر	۳۷ کیلومتر	۲۲ کیلومتر	۴۳ کیلومتر	۳۱ کیلومتر	۲۷ کیلومتر
تعداد ایستگاه‌ها	۲۹	۲۲	۲۸	۱۹	۱۱	۳۱	۲۲
ایستگاه‌های تکمیل‌شده	۲۹	۲۲	۲۵	۱۹	۱۱	۱۴	۱۶
تعداد پایانه	۱	۲	۲	۲	۲	۲	۲
ویژگی	ایستگاه تجریش عمیق‌ترین ایستگاه تهران در عمق ۴۰متری است.	در کاهش بار ترافیکی بزرگراه‌های شهیدان همت و حکیم مؤثر بوده است.	این خط برنده جایزه بین‌المللی خشت طلایی در زمینه سرعت در تکمیل پروژه و مسافرگیری شد.	عبور از زیر خیابان‌های شلوغ مانند آزادی و انقلاب، باعث شده یکی از پربارترین خطوط باشد.	نخستین خط مورد بهره‌برداری متروی تهران	استفاده از سیستم‌های ویژه کاهش و کنترل به‌ویژه در نقاط حساس مانند بیمارستان‌شریعتی	عبور از زیر پل بزرگراه امام علی(ع) و تونل توحید و طراحی هواکش میان‌تونلی با پست برق روشنایی مستقیم

۹۰۰ اثر
هنری در ایستگاه‌های مترو نصب شده که به طور متوسط در هر ایستگاه ۱۰ اثر به نمایش درآمده است.

۶ برابر
طول مرزهای ایران، میزان تردد روزانه در مترو است.

۲۲/۴ کیلومتر
طول خطوط خط ۴ است که تاکنون عنوان کوتاه‌ترین خط فعال متروی تهران را داشته است.

۲۷۰/۵ کیلومتر
طول خطوط متروی تهران است.

۱۵۰ عدد
مجموع ایستگاه‌های متروی تهران است.

۲۲۰۰ حرکت
در روز برای خطوط متروی تهران ثبت شده است.

۵۴۰۰۰ کیلومتر
مسافتی است که سامانه مترو روزانه طی می‌کند.

سهم خطوط از جابه‌جایی مسافران چقدر است؟

براساس آمار بیش از **۵۷میلیون سفر** هرماه از طریق خطوط متروی تهران انجام می‌شود و قطارها بیش از **۶۰هزار حرکت** مسافری دارند. در این میان برخی خطوط به‌دلیل قرار داشتن در مسیرهای پرتردد، شلوغ‌تر هستند و هر خط سهمی در حرکت روزانه مردم دارد. (آمار به نفر است)

۱	۱۴۷۴۵۴۱۱
۲	۹۷۷۶۹۶۴
۳	۸۹۸۲۵۷۳
۴	۱۰۱۵۹۲۵۹
۵	۷۱۱۴۳۱۳
۶	۱۷۱۵۱۹۸
۷	۴۴۲۱۱۴۱

سرفاصله‌هایی که کم شد

زمان بهره‌برداری متروی تهران و در ساعت‌های میانی روز و نزدیک به ظهر سرفاصله حرکت قطارها حداقل نیم‌ساعت تا یک ساعت بود اما با گذشت زمان و افزایش مسافران و خطوط، این سرفاصله‌ها کاهش یافت و حالا مسافران در کمتر از ۴دقیقه سوار قطار زیرزمینی می‌شوند.

۱ و ۴	۴دقیقه
۲	۴دقیقه
۳	۵دقیقه
۵	۱۰دقیقه
۶	۱۵دقیقه
۷	۱۲دقیقه

دوچرخه‌سواری در مترو

امکان حمل دوچرخه‌های معمولی در روزهای عادی از آغاز سرویس‌دهی تا ساعت ۶:۱۵صبح و بعدازظهرها از ساعت ۲۰ تا پایان زمان فعالیت و در تعطیلات رسمی و ۱۳ روز اول فروردین مجاز است. البته مسافران باید موارد ایمنی را رعایت کنند و تنها وارد واگن‌هایی شوند که برچسب دوچرخه دارد. در این میان پارکینگ‌هایی هم در ایستگاه‌ها برای دوچرخه پیش‌بینی شده است.

خط یک: ۱۱ایستگاه
پارکینگ: شامل قیطریه، شهید صدر، شهید مفتح، شوش، شهید بخارایی، علی‌آباد، جوانمرد قصاب، شهرری، شاهد، باقرشهر و کهریزک

خط ۳: ۶ایستگاه
پارکینگ: آزادگان، شهرک شریعتی، زمزم، سهروردی، خواجه عبدالله، شهید انصاری، شهید محلاتی

خط ۴: ۱۰ایستگاه
پارکینگ: شهرک اکباتان، میدان آزادی، توحید، تئاترشهر، فردوسی، میدان شهدا، ابن‌سینا، پیروزی، نبرد، شهید کلاهدوز

شلوغ‌ترین متروهای جهان کدامند؟

مترو به‌عنوان یکی از وسایل حمل‌ونقل عمومی طرفداران بســـیاری دارد و تقریبا همه شهرهای بزرگ جهان با داشتن شـــبکه حمل‌ونقل ریلی هر روز پذیرای مســـافران بســـیاری هستند. این پرازدحام‌ترین وســـیله حمل‌ونقل عمومی و پراقبال‌ترین، در گوشـــه و کنار جهان شرایط متفاوتی دارد و برخی از تعدد خطوط بهره می‌برند و در دســـته شـــلوغ‌ترین متروهای جهان قرار گرفته‌اند مثل متروهای ســـئول، توکیو، مسکو، پکن و نیویورک.

توکیو
بیش از ۲۷۰۰واگن قطار شهری
۱۳خط
تعداد ایستگاه: ۲۹۰

احتمالا تصاویر مأموران متروی توکیو که در حال هل دادن مردم برای سوار شدن در مترو هستند را دیده‌اید. تا همین چند سال قبل و پیش از هجوم چینی‌ها برای استفاده از مترو، توکیو سال‌ها عنوان شلوغ‌ترین متروی جهان را یدک می‌کشید، اما حالا متروی توکیو بـــا نزدیک به ۱۰میلیون مســـافر در روز و ۳.۵میلیارد در سال عنوان دومین متروی شلوغ دنیا بعد از پکن را با خود یدک می‌کشـــد. در حال حاضر توکیو ۱۳خط و ۲۹۰ایستگاه مترو دارد که از شهرهای پکن و شانگهای چین بسیار کمتر است. توکیو برخلاف اکثر شهرهای جهان دارای ۲شرکت فعال در زمینه قطار شهری است و برای استفاده از خطوط متروی هر کدام از آنها باید بلیت آن شرکت را تهیه کرد. توکیو در مجموع حدود ۲۰۰کیلومتر خط و بیش از ۲۷۰۰واگن قطار شهری دارد و جزو قدیمی‌ترین متروهای جهان اســـت. این مترو در سال ۱۹۲۷ راه‌اندازی شده است.

پکن
تردد ۳.۸میلیارد مسافر
۲۳ خط
تعداد ایستگاه: ۴۰۵

با وجود اینکه نهمین شهر پرجمعیت دنیاست، اما شلوغ‌ترین متروی جهان را دارد. مســـئولان شهر پکن بعد از اینکه شهرشان موفق شد میزبانی المپیک ۲۰۰۸ را به دست آورد، خیلی سریع خطوط مترو را گسترش دادند و همین موضوع باعث رشد زیاد مسافران متروی پکن شـــد. تا جایی که متـــروی پکن با جابه‌جایی نزدیک به ۱۰.۵میلیون مسافر در روز و ۳.۸میلیارد مسافر در سال، رکورددار شده و عنوان شلوغ‌ترین متروی جهان را نصیب خود کرده است. علاوه‌بر این، ترافیک جاده‌ای زیاد و قیمت پایین بلیت، باعث محبوبیت بالای مترو در میان مردم پکن شـــده و بر حجم تردد در این شهر به وسیله مترو افزوده است. متروی پکن بیش از ۵۶۰۰واگن قطار دارد و فاصله حرکت قطارها تنها ۳دقیقه است و این موضوع باعث شده تا مسافران زیاد در انتظار نماننـــد و در کوتاه‌ترین زمان ممکن مســـافران بسیاری جابه‌جا شوند.

شهرنگار

ضمیمه هفتگی روزنامه همشهری
ویژه متروی تهران

صاحب امتیاز: مؤسسه همشهری
مدیر مسئول: محسن مهدیان
سردبیر: دانیال معمار
معاون ضمائم: حامد فوقانی
دبیر ویژه‌نامه: محمودرضا کبیری
تحریریه: پروانه بهرام‌نژاد، مریم باقرپور، صادق خسروی‌علیا، سعیده مرادی، مهدیه تقوی‌راد

واحد فنی:
حامد یزدانی (مدیر فنی)، **مهدی سلامی** (مدیر هنری)
بهروز قلی‌پور (صفحه‌آرا)، **کامبیر نویدی** (ویرایش عکس) **هوشنگ فرهادی و فاطمه ناصری** (صفحه‌خوانی)، **فهیمه شیرازی** (حروفچینی)
و با تشکر ویژه از دیگر همکاران موسسه همشهری

صندوق پستی دوچرخه: ۱۹۳۹۵-۵۴۴۶
تلفن: ۲۳۰۲۳۶۵۴
نمابر: ۲۲۰۴۶۰۶۷

چاپ: همشهری
پذیرش آگهی: ۸۴۳۲۱۰۰۰

همشهری
گروه ضمائم همشهری ناشر نشریات:
دوچرخه، بچه‌ها، خانواده، پایداری، اقتصاد، تندرستی، خردنامه، داستان، دانستنیها، سرزمین‌من، ماه، معماری، ۲۴، شهرنگار، سرنخ و محله

نشانی: تهران، خیابان ولی‌عصر(عج)، نرسیده به پارک‌وی، کوچه شهید قریشی، شماره ۱۴۵، روزنامه همشهری

عکس: همشهری/محمد عباس‌نژاد

اکباتان؛ بزرگ‌ترین پایانه زیرزمینی قطارهای شهری ایران

پروانه بهرام‌نژاد
روزنامه‌نگار

مردادماه سال گذشته بود که خبر بهره‌برداری از بزرگ‌ترین پایانه زیرزمینی قطارهای شهری ایران بعد از ۱۴سال انتظار در نخستین شنبه از شنبه‌های امید و افتخار از سوی شهرداری تهران داده شد و در بیست‌ونهمین روز از مردادماه پایانه اکباتان آغاز به‌کار کرد. اما در این پایانه چه کارهایی انجام می‌شود؟

۶برابر سنگین‌تر از هر ایستگاهی

پایانه‌ها در دنیا با هدف ایجاد مکانی برای تعمیر و نگهداری واگن‌ها و انجام سرویس‌های دوره‌ای ساخته می‌شوند، اما در پایتخت با وجود آنکه سال‌ها از شکل‌گیری شبکه حمل‌ونقل ریلی شهری می‌گذرد، بیشترین تأکیدها بر افزایش خطوط بود؛ به همین دلیل مدیران از راه‌اندازی پایانه‌ها و زیرساخت‌های تعمیر و نگهداری غافل بودند. تا اینکه در دوره مدیریت شهری جدید طرح ساخت آن جدی مطرح شد و مسئولان به‌دنبال افزایش کیفیت در خدمات‌دهی حوزه حمل‌ونقل، ساخت پایانه در افزایش بهره‌وری را شروع کردند و چه مکانی بهتر از پایانه اکباتان که سال‌ها پروژه‌اش نیمه کاره رها مانده بود. پایانه اکباتان در ضلع غربی بزرگراه شهیدستاری و محدوده شمال ایستگاه متروی اکباتان قرار دارد و پیشنهاد اولیه برای ساخت آن روی زمین بود. چون اجرای عملیات روی زمین نیاز به هزینه کمتری داشت، اما به هویت و شهرنشینی منطقه اکباتان آسیب می‌زد، بنابراین به زیر زمین رفت و عملیات اجرایی آن از سال ۱۳۸۷ آغاز شد و در گذر زمان پیشرفت‌هایی کرد و ۹۰۰هزار مترمکعب عملیات خاکی و ۲۰۰هزار متر مکعب بتن‌ریزی انجام شد. اما کارها تمامی نداشت چون به‌گفته مسئولان، پروژه آنقدر بزرگ بود که ۶برابر ساخت هر ایستگاهی به امکانات و تجهیزات نیاز داشت. در نهایت حدود ۱۰۰ میلیارد تومان هزینه شد تا کارهای باقیمانده پایانه اکباتان به سرانجام برسد و عنوان بزرگ‌ترین پایانه زیرزمینی کشور و خاورمیانه را به خود اختصاص دهد.

مجموعه ۷هکتاری

پایانه اکباتان با ۷هکتار مساحت و داشتن ۲۱خط ریلی، ظرفیت پذیرش ۲۱رام قطار را دارد. البته در طراحی این سازه امکان ایجاد دهانه‌های بزرگ به ابعاد ۳۳متر با استفاده از اسکلت فلزی، برای نصب سوزن و ایجاد انشعاب‌های مختلف برای هدایت قطارها به هر یک از ۲۱خط ریلی فراهم شده است و از طرفی ۹خط ریلی‌اش به جایگاه تعمیرات دوره‌ای و سرویس قطارها اختصاص دارد. همچنین در این پایانه حدود ۷کیلومتر ریل‌گذاری شده که معادل ۳۰درصد طول خط ۴ است. درواقع تا پیش از افتتاح پایانه اکباتان، این خط ۱۹سوزن داشت، اما پایانه اکباتان به‌تنهایی ۱۹سوزن دیگر دارد. سوزن یک وسیله مکانیکی است که در ماشین‌های ریلی امکان تغییر از یک مسیر به مسیر دیگر را در تقاطع‌ها فراهم می‌کند.

پایانه‌ای که به کمک آمد

بهره‌برداری از پایانه زیرزمینی اکباتان کمک زیادی به مجموعه شهری کرده است؛ چون در سال‌های گذشته تعمیر و نگهداری قطارها در ۲پایانه فتح‌آباد و صادقیه انجام می‌شد، اما اکنون با راه‌اندازی پایانه‌های مستقل در خط ۴ متروی تهران که در غربی‌ترین نقطه قرار دارد، نگهداری قطارهای خط ۴ متروی تهران از ۲پایانه قبلی خارج شده است. این فعالیت می‌تواند نقش مؤثری در توسعه شبکه ریلی پایتخت داشته باشد. درواقع مجریان خطوط مترو می‌توانند در پایانه اکباتان قطارهای خط ۴ مترو را نگهداری و اورهال کنند. همچنین مسافران این خط شاهد کاهش سرفاصله حرکتی قطارها و افزایش ظرفیت‌گیری خواهند بود.

ساخت پلازا با نظر اهالی

به‌گفته دست‌اندرکاران با افتتاح این پایانه، بیش از ۲هزار میلیارد تومان به دارایی‌های شهرداری تهران اضافه شده است. همچنین این پایانه گرچه در حوزه تعمیر و نگهداری، سرویس‌های دوره‌ای و... مزایای زیادی دارد، اما می‌تواند کمک‌کننده مدیریت در شرایط اضطرار برای اعزام یا تخلیه قطارها باشد. البته مدیران شهری درنظر دارند که با جمع‌آوری کارگاه ساخت پایانه اکباتان و تکمیل کامل پروژه، عملیات تجهیز ساخت پلازا روی سطح پایانه شروع شود که این پلازا براساس خواسته و با توجه به‌نظر اهالی خواهد بود.

اولین و آخرین پایانه نیست

پایانه زیرزمینی اکباتان از جمله طرح‌های بزرگی است که می‌تواند به توسعه متروی تهران کمک بسزایی کند اما نخستین و آخرین آن نخواهد بود؛ چون مدیران شهری علاوه بر تأسیس این پایانه، به‌دنبال ایجاد پایانه‌های دیگری در محدوده‌های دولت‌آباد، آزادگان و آزادی هستند تا در آینده نزدیک به بهره‌برداری برسند.

مطالعات کارشناسی، پشتوانه محکم احداث خطوط جدید شبکه مترو

شهریور ماه سال ۱۴۰۰ مطالعات اولویت‌بندی اجرای خطوط جدید مترو با معیارهای ترافیکی، بهره‌برداری، فنی-اجرایی و همچنین نسبت منافع به هزینه، در کمیته راهبری خطوط و ایستگاه‌های مترو به تصویب رسید. بر پایه این مطالعات هر ۷سال حدود ۵۰ کیلومتر از بخش‌های مختلف خطوط جدید، امکان ساخت و بهره‌برداری دارد. البته مدیریت شهری فعلی قصد دارد این زمان را به حداقل ممکن کاهش دهد تا روند احداث و تکمیل خطوط جدید، حتی‌المقدور مشمول افزایش سنواتی بهای خدمات و کالا نشود. به این ترتیب می‌توان گفت برنامه زمان‌بندی اجرای خطوط جدید و ایستگاه‌های خطوط چهارگانه متروی تهران با جزئیات کامل مشتمل بر زمان عبور دستگاه حفار مکانیزه از ایستگاه‌ها، تاریخ دقیق تملک موقت هر ایستگاه، اجرای سازه نگهبان، هسته مرکزی ایستگاه، تجهیزات برقی و مکانیکی ایستگاه، ریل‌گذاری و همچنین زمان بهره‌برداری از هر ایستگاه مشخص بوده و در صورت تامین به موقع منابع مالی لازم، قابل تحقق است. از مهمترین اقدامات انجام شده در این پروژه، بازنگری مطالعات طرح جامع ریلی توسط مشاوران یادشده در ابعاد دقیق‌تر و گسترده‌تر بوده و بدین ترتیب مطالعات طرح جامع ریلی توسط مشاوران این پروژه مجدداً بررسی و با اصلاحاتی بر روی آن تدقیق و نهایی شده‌است.

برای اولین بار در ایران در انجام این مطالعات از مجموعه مشاوران شهرسازی و ترافیکی نیز در تعیین موقعیت دقیق ایستگاه‌ها و همچنین ظرفیت خطوط استفاده‌شده و با توجه به مطالعات انجام شده، مجموعه خطوط جدید متروی تهران ضمن جذب حداکثر میزان مسافر، کمترین هزینه اجرا و بهره‌برداری را با توجه به مطالعات دقیق و گسترده‌ای که انجام شده‌است، داراست. در مطالعات خطوط جدید متروی تهران، بررسی اثرات احداث و بهره‌برداری از هر یک از ایستگاه‌های خطوط جدید متروی تهران بر میزان جذب مسافر سایر خطوط متروی تهران نیز مدنظر قرار گرفته‌است. بدین ترتیب خطوط جدید متروی تهران صرفا در محدوده مطالعات ۴خط جدید مورد مطالعه قرار نگرفته بلکه مطالعات در ابعاد شبکه حمل و نقل ریلی شهر تهران برای کل خطوط بررسی شده‌است. از دیگر اقداماتی که توسط مشاوران خطوط جدید متروی تهران انجام‌شده‌است می‌توان به استخراج کلیه تملک‌های مورد نیاز برای احداث تونل و ایستگاهها و همچنین دپو و پارکینگ مورد نیاز خطوط چهارگانه اشاره کرد. در این راستا کلیه استملاک‌های مورد نیاز با شهرداران محترم مناطق طی جلسات کارشناسی جمع‌بندی و نهایی‌شده و به‌منظور تملک این اراضی در اختیار سازمان املاک شهرداری تهران قرارگرفته‌است.

اولویت‌های اجرایی خطوط جدید

اولویت‌بندی اجرا و بهره‌برداری از خطوط جدید متروی تهران نه تنها باعث جذب بیشتر سرمایه‌گذار بخش خصوصی در این پروژه عظیم می‌شود بلکه کاهش هزینه‌ها و کمک به وضعیت فعلی خطوط هفتگانه موجود را به دنبال خواهد داشت. به‌عنوان مثال در خط ۱۰ ایستگاه کوهسار یک ایستگاه تبادلی با خط ۶ مترو داشته و مسافری که از شهر کرج به سمت تهران می‌آید، همیشه در ایستگاه صادقیه پیاده شده که همین امر باعث شلوغی ایستگاه مذکور می‌شود. اما بعد از ساخت خط مترو در بخش حدفاصل وردآورد-کوهسار، بخش عمده‌ای از مسافران به جای پیاده شدن در ایستگاه صادقیه و رفتن به ایستگاه امام خمینی (ره) می‌توانند در ایستگاه وردآورد از طریق خط ۱۰ وارد خط ۶ و در نهایت کل شبکه خطوط متروی تهران شوند.