سالروز ارتحال معمار انقلاب اسلامی، امام خمینی (ره) را تسلیت می گوییم

شنبه ۱۳ خرداد ۱۴۰۲ • ۱۴ ذی‌القعده ۱۴۴۴ • سال سی‌ویکم • شماره ۸۷۹۰ • ۱۲ صفحه به همراه ۸ صفحه ضمیمه خردنامه • ۸ صفحه راهنما ویژه تهران • ۵۰۰۰ تومان

HAMSHAHRI • ISSN 1735-6386 • Vol.31 • No.8790 • SAT • JUN.3 • 2023

همشهری

درباره مهم‌ترین عاملی که باعث تحریف شخصیت امام(ره) می‌شود

تحریف جامعیت امام(ره) با نگاه ناقص به اجزای شخصیتی ایشان

نگاهی به دو گونه تحریف شخصیت امام(ره) و راه مقابله با آن

صفحه ۲ و ضمیمه «خردنامه»

بررسی چرایی تحریف‌های اندیشه حضرت امام(ره) در جامعه در گفت‌وگو با اساتید حوزه و دانشگاه

مکتب حاج قاسم راه حر است از حقیقت امام

بسته صوتی بیانات رهبر معظم انقلاب درباره امکان تحریف شخصیت امام خمینی(ره) را با اسکن این کیو آر کد بشنوید.

غارت نفت سوریه؛ روی عریان استعمار واشنگتن

ادامه غارت نفت سوریه توسط نظامیان آمریکایی، واضح‌ترین چهره استعمار آمریکا در منطقه را به نمایش گذاشته است

خسارت حضور آمریکا در سوریه

صفحه‌های ۱ و ۷

۵ راه عبور از تنگنای آبی

برداشت بی‌رویه از منابع آب زیرزمینی مشکلات عدیده‌ای را برای کشور ایجاد کرده است

صفحه ۴

انقلاب پرسپولیس؛ چرا و چطور؟

تیمی که پارسال نوار قهرمانی‌هایش را پاره‌شده دید امسال مشکلاتش را اصلاح کرد و کامروا شد

صفحه ۵

داده نما

گرافیک: حامد یزدانی

ردیابی غارت نفت سوریه

داده‌های منتشر شده توسط وزارت نفت و منابع معدنی سوریه نشان می‌دهد که در ۴ سال گذشته نیروهای آمریکایی هر روز بیش از ۸۰ درصد از منابع نفتی سوریه را سرقت کرده‌اند.

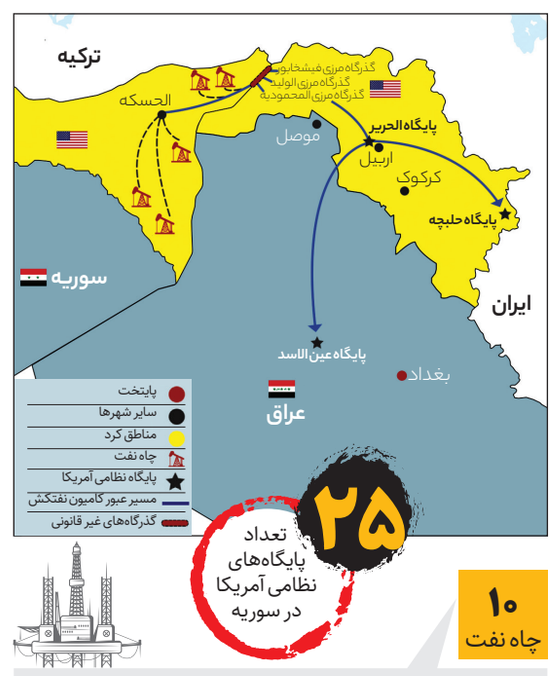

۲۵ تعداد پایگاه‌های نظامی آمریکا در سوریه

۱۰ چاه نفت

مهم‌ترین چاه‌های تحت کنترل آمریکا در سوریه

العمر (دیرالزور) • رمیلان (الحسکه) • السویدیه(الحسکه) • الشدادی(الحسکه) • التنك(دیرالزور) • الیوسفیه(الحسکه) • جزل(تدمر) • حیان(تدمر) • بانیاس(بانیاس) • مصفاه حمص(حمص)

۲ گذرگاه

گذرگاه‌های غیرقانونی انتقال نفت سوریه به عراق

• المحمودیه • الولید

۳ پایگاه

مقاصد عمده بارگیری نفت سوریه در عراق

• پایگاه آمریکایی عین الاسد • پایگاه‌آمریکایی حلبچه • پایگاه‌آمریکایی الحریر اربیل

یادداشت

محسن مهدیان؛ مدیرمسئول

چند جمله درباره برند امام

با مفهوم برند برای اشخاص حتما آشنایی دارید. اما چرا برند؟ اجازه دهید مختصری درباره برند توضیح دهیم.

برند چیست؟

تعاریف متنوعی درباره برند وجـود دارد اما اجمالا، برند آن تصویر اولیه‌ای اسـت که افراد بلافاصله با بیان یک نام به ذهن‌شان می‌رسد. به تعبیری تصویری اولیه که از یک نام یا عنوان در ذهن نقش بسته می‌شود؛ بنابراین برند امری فراتر از نام یا هویت یک فرد است.

حالا چرا سراغ برند امام‌خمینی رفتیم؟

امام‌خمینی را با کدام ویژگی می‌شناسیم؟ فیلسـوف؟ عارف؟ فقیه؟ اندیشمند؟ مبارز و مجاهد؟ شاعر؟ سیاستمدار؟ و یا... همه این شناخت‌ها درباره امام، صادق است.

اما یک‌بار امام را از منظر برند امام‌خمینی بررسـی کنیم؛ یعنی تصویر اولیه‌ای که با نام امام‌خمینی در ذهن مردم ما و دنیا نقش می‌بندد.

اما نخستین تصویر چیست؟ و ذهن کجا می‌رود؟ درسـت است؛ انقلاب اسلامی و دقیقا نقطه کانونی آن: انقلاب ۵۷.

عصاره این تصویر چیست؟ انقلاب مردم. اما واقعیت این است که تصویر مشترک ذهن مردم از امام‌خمینی همان هویت اصلی امام‌خمینی است؛ «قیام مردم».

خیلی از افراد برندشـان با هویت‌شـان متفاوت اسـت؛ یعنی آنچه ما از شخصیت‌شان می‌شناسیم با آنچه در واقعیت هستند متفاوت است ولی امام دقیقا برندشان با هویت‌شان یکسان است و آن چیزی نیست جز «مردم».

اما این حرف یعنی چه؟ چرا توجه به برند امام‌خمینی مهم است؟ اساسا برند مردم برای امام‌خمینی چه کارکردی دارد؟ آیا صرفا یک تعبیر ذوقی است؟ یا شعاری؟

تا اینجا روشن شد که برند امام‌خمینی، انقلاب مردم است. اکنون بحث سر این است که هویت امام‌خمینی چیست؟ انطباق این دو بسیار مهم است.

در تحلیل موفقیت یک برند گفته می‌شود که تا وقتی تصویر برند با هویت برند انطباق دارد، آن برند پیشرو است و اثرگذار و دارای ارزش ماندگار.

برای فهم اینکه هویت امام چه بود باید به این سؤال پاسخ دهیم که دقیقا پروژه امام‌خمینی چه بود؟

حضرت امام در نامه‌ای به سـیداحمدآقای خمینی، تعبیری درباره مردم دارند که شاید ندیده باشید. می‌نویسند:

«... و ملت انقلابی ایران که جانم فدای یک‌یک آنها....»

جان امام فدای یک‌یک مردم؟ امام که اهل غلو نیستند. «فقیه» و «عارف» و «ولی امت» که خدای نکرده حرف ذوقی نمی‌زنند؛ پس این جمله یعنی چه «جانم فدای تک‌تک مردم»؟ امام‌خمینی جان خود را فدای تک‌تک مردم ایران می‌داند.

حالا اگر قرار باشد هویتی برای امام‌خمینی درنظر بگیریم فراتر از آنچه جان خود را فدای آن می‌دانند، چیست؟

این جملات اشاره به حقیقت انسـانی این مردم دارد که با انقلاب رشد کرده است. جان امام فدای «منِ» حقیقی مردم است؛ آن «من»ی که آغشته به فطرت الهی و مشحون از توحید است.

دقیق‌تر شویم. این «من» همان است که امام برای رشد و توسعه و تربیت جمعی او انقلاب را رقم زد و حکومت را شکل داد. این من، همان است که توان متخلق شدن به خلق‌الله را دارد.

هویت امام توسعه و رشد این سعه وجودی جمعی است. یک ملت رشد کنند. هویت امام در تربیت است. تربیت نه در ابعاد یک فرد و حتی یک جامعه، بلکه تربیت در ابعاد یک تمدن و تاریخ.

اما امام این پـروژه را چطور رقـم زد؟ این متن را نوشـتم تا به اینجا برسـیم؛ به تعبیر مردم‌سالاری دینی. پروژه امام برای تعالی یک عصر، مردم‌سالاری دینی است.

واقعیت این است که برداشت ناقصی از مردم‌سالاری دینی در جامعه ما شکل گرفته است. تا نام مردم‌سالاری دینی می‌آید ذهن‌ها سمت انتخابات می‌رود. حتی وقتی می‌خواهیم بگوییم مردم‌سـالاری دینی فراتر از انتخابات است، ذهن‌ها سـمت مشارکت اجتماعی می‌رود اما واقعیت این اسـت که مردم‌سـالاری دینی فراتر از انتخابات و حتی مشارکت اجتماعی است.

باطن مردم‌سـالاری و لب‌لباب آن امری فراتر از تسـلط مردم بر سرنوشت اجتماعی و سیاسی‌شان است. مردم‌سالاری یعنی سالار شدن مردم بر خود؛ بر نفس خود. اگر مردم بر نفس خود و بر نظام ارادی خود مسلط شوند و آن را هماهنگ با آهنگ نظم توحیدی عالم قرار دهند، مردم‌سالاری اجتماعی و سیاسی نیز رقم می‌خورد. امکان ندارد انسان از درون بر قرار نفس حقیقی و همان «من» توحیدی خود برقرار باشد و بر سرنوشت اجتماعی و سیاسی خود مسلط نشود.

هویت امام‌خمینی اینجاست. امام بود تا همین پروژه تمدنی و تاریخی را رقم بزند.

و حالا تصویر برند امام با هویت او نیز انطباق دارد چون پروژه نهایی رهبر انقلاب نیز ادامه و تکمیل همین برند است.

آنجا که رهبر انقلاب می‌فرمایند: «...بنده به تک‌تک این ملت اعتماد دارم...»، اشـاره به همان «من» حقیقی این مردم است که اگر قرار یابد و به ظهور کشیده شود خطا نمی‌کند. و اما برند خمینی پایان نخواهد داشت چرا که هویت امام بر مدار انسانی است که سالار شدن او تا بی‌نهایت امتداد دارد و پایانی بر رشد و توسعه و تکامل او نیست. هویت مردم‌سالاری امام، هم در عمق تک‌تک انسان‌ها و هم در توسعه عرضی در عالم بی‌انتهاست و تا مرزهای تمدنی را نشکافد و همه عالم را در گیر نکند متوقف نمی‌شود.

یادداشت

مجید باقری؛ معاون برنامه‌ریزی، سرمایه انسانی و امور شورای شهرداری تهران

امام(ره)، ما، مرکز دنیا

«داغ‌های همه تاریخ را ما یکبـاره دیدیم؛ چراکه ما امت آخرالزمانیم و خمینی -این سلاله بنی‌هاشم- میراث‌دار همه صاحبان عهد بود در شب یلدای تاریخ. در عصر ادبار عقل و فلک‌زدگی بشر در زمانه غربت حق، در عصری که دیگر هیچ پیامبری مبعوث نمی‌شد و هیچ منذری نمی‌آمد، خمینی میراث‌دار همه انبیا و اسباط ایشـان بود و داغ او بر دل ما داغ همه اعصار، داغی است بی‌تسلی... امام رفت و زمین ماند و ما نیز بر زمین ماندیم؛ با داغ جراحتی سخت بر دل و باری سنگین بر دوش... اکنون، این ماییم و امانت او. دست بیعت از آستین اخلاص برآریم و در کف فرزند و تلمیذ مدرسه‌اش بگذاریم که اگر بعد از رحلت رسول‌الله(ص)، ظهر حکومت اسلام به غروب خونین شهادت حسین‌بن علی(ع) و شب بی‌قمر غیبت انجامید، این بار امام فرصت یافت تا وثیقه حکومت را به معتمدان خویش بسپارد و این خود نشانه‌ای است بر این بشارت که خداوند اراده کرده است تا حزب‌الله و مستضعفین را به امامت و وراثت زمین برساند.»

این توصیف زیبا و ژرف از امام شهیدان، حضرت روح‌الله (ره) را سیدشهیدان اهل قلم «شهید سیدمرتضی آوینی» بر زبان قلم جاری ساخته است؛ متفکر حق‌طلبی که با خون سرخش، حقانیت ایمان و اعتقادش را در تاریخ جاودانه ساخت.

آری، امام (ره) رفت و اینک بار سنگینی بر دوش ما بر جای مانده است؛ بار سنگینی که همه ما در قبال آن «کُلّکُمْ راعٍ وَ کُلّکُمْ مَسئولٌ عَن رَعِیته» هستیم و آن مسئولیت سنگین پاسداری از این انقلاب بیِّ تکرار با خدمت صادقانه به مردم است که صاحبان اصلی انقلاب هستند. اکنون که این سعادت نصیب همه ما شده تا در انقلاب مردمی -الهی خمینی کبیر(ره)، خادم مردم باشیم، واجب است در هر جایگاهی که هستیم از کارگر گرفته تا کارفرما و از کارمند گرفته تا مدیر، برای آنکه بتوانیم نقشی مؤثر در انقلاب الهی واگذاری زمین به حزب‌الله و مستضعفین ایفا کنیم، بهترین راهبرد را در پیش بگیریم. بهترین راهبرد هم همان است که نایب فرزانه و صالح امام روح‌الله(ره) -حضرت امام خامنه‌ای- برای ما به زیبایی و روشنی ترسیم کرده‌اند: «در جمهوری اسلامی، هرجا که قرار گرفته‌اید، همانجا را مرکز دنیا بدانید.»

هنگامی که ما با تأسی به این راهبرد حکیمانه، در هر جایگاه خدمت و شغلی، آن جایگاه خدمت‌رسانی را مرکز دنیا بدانیم، قطعاً تلاش خواهیم کرد تا با ترکیب تعهد و تخصص، بهترین خود باشیم و با کیفیت‌ترین خدمت را به خلق خدا ارائه کنیم؛ بی‌هیچ کم‌کاری، بی‌هیچ منت و بی‌هیچ کوتاهی.

آگهی شناسایی پیمانکاران واجد شرایط جهت عقد قرارداد مناقصه عملیات خاکی و آسفالتکاری

آرین پارس ARIAN PARS

شرکت آرین پارس موتور در نظر دارد تامین و اجرا مناقصه عملیات خاکی و آسفالتکاری خود را واقع در استان مرکزی، شهرستان خمین، کیلومتر ۵ جاده گلپایگان، مجتمع صنعتی آرین پارس موتور را به پیمانکار واجد شرایط دارای رتبه مرتبط واگذار نماید. لذا از کلیه شرکت‌های واجد شرایط و علاقمند به همکاری درخواست می‌گردد مراتب اعلام آمادگی خود را به همراه ارائه تجربه (سابقه اجرایی) قراردادهای مشابه در ۵ سال اخیر، حسن سابقه در کارهای قبلی، توان تجهیزاتی، توان فنی و برنامه ریزی، توان مدیریتی، تجربه در زمینه تامین کالا، دانش فنی در زمینه مطالعه و طراحی، نظام‌های مدیریت کیفیت، سوابق کاری و تحصیلی، نیروی انسانی متخصص کادر فنی و کلیدی شرکت و توان مالی (تمامی موارد باید دقیق، مستند و تأیید شده باشند) را تا پایان وقت اداری مورخ ۱۴۰۲/۰۳/۱۳ به آدرس الکترونیکی ذیل ارسال نمایند.

P.Esmaeili@arian-capital.com

دفتر مرکزی: تهران، کیلومتر ۹ جاده مخصوص، خیابان نخ زرین، پلاک ۲۱ و ۲۳
کد پستی: ۱۳۸۹۷۴۴۵۶۱ واحد بازرگانی داخلی - پژمان اسماعیلی

جهت کسب اطلاعات بیشتر:
مهندس اسماعیلی ۰۲۱۴۸۴۹۱۰۰۰ داخلی ۵۷۵ و ۵۷۸ –۰۹۱۲۱۲۰۲۰۳۳

آگهی شناسایی پیمانکاران واجد شرایط جهت عقد قرارداد پروژه تأسیسات ساختمان‌های PDI، انکس سالن سواری و انبار مرکزی خمین

آرین پارس ARIAN PARS

شرکت آرین پارس موتور در نظر دارد تامین و اجرا تاسیسات برق و روشنایی، تاسیسات لوله کشی آب سرد و گرم و فاضلاب خود را واقع در استان مرکزی، شهرستان خمین، کیلومتر ۵ جاده گلپایگان، مجتمع صنعتی آرین پارس موتور را به پیمانکار واجد شرایط دارای رتبه ۱ تا ۵ رسته تاسیسات واگذار نماید. لذا از کلیه شرکت‌های واجد شرایط و علاقمند به همکاری درخواست می‌گردد مراتب اعلام آمادگی خود را به همراه ارائه تجربه (سابقه اجرایی) قراردادهای مشابه در ۵ سال اخیر، حسن سابقه در کارهای قبلی، توان تجهیزاتی، توان فنی و برنامه‌ریزی، توان مدیریتی، تجربه در زمینه تامین کالا، دانش فنی در زمینه مطالعه و طراحی، نظام‌های مدیریت کیفیت، سوابق کاری و تحصیلی، نیروی انسانی متخصص کادر فنی و کلیدی شرکت و توان مالی (تمامی موارد باید دقیق، مستند و تأیید شده باشند) را تا پایان وقت اداری مورخ ۱۴۰۲/۰۳/۱۳ به آدرس الکترونیکی ذیل ارسال نمایند.

P.Esmaeili@arian-capital.com

دفتر مرکزی: تهران، کیلومتر ۹ جاده مخصوص، خیابان نخ زرین، پلاک ۲۱ و ۲۳
کد پستی: ۱۳۸۹۷۴۴۵۶۱ واحد بازرگانی داخلی - پژمان اسماعیلی

جهت کسب اطلاعات بیشتر:
مهندس اسماعیلی ۰۲۱۴۸۴۹۱۰۰۰ داخلی ۵۷۵ و ۵۷۸ –۰۹۱۲۱۲۰۲۰۳۳

با همشهری در مترو دیده شوید

تبلیغات محیطی ایستگاه‌های مترو
تبلیغات بدنه قطار
تبلیغات درون واگن‌ها
پذیرش آگهی ۱۸۱۹

6 260641 200359 >

6 260641 200014 >

یادداشت | محمدعلی انصاری*

دلگرمی مردم از برکات حضور، حیات و ممات امام

در هر مراسم ملی و بزرگ مخصوصا مراسمی که در جهان اسلامی و بالاخص در کشور عزیز ما برگزار می‌شود، طبعا باید از یک الگو و سرمایه پیشینه‌ای استفاده کرد. چون در ایام دهه کرامت و مناسبت اعزام حجاج به بیت‌الله‌الحرام هستیم و ستاد اربعین در آستانه شکل گیری است، قطعا مراسم بزرگداشت حضرت امام(ره) در عداد این برنامه‌های بزرگ ملی است. معتقدم باید با استعانت از روح و پیام حج به تعبیری یک دستورالعمل برای مراسم بزرگ استخراج کنیم و آن را سرلوحه برنامه خودمان در همه مناسبت‌ها قرار بدهیم. هر بزرگداشتی ۲طیف دارد که یکی برگزارکنندگان و دیگری مردم هستند. ما جزو طیف اول و در حقیقت کارگزاران مراسم بزرگداشت امام(ره) هستیم. کسانی که بانی این مراسم هستند در درجه اول باید خودشان به‌معنای واقعی معتقد باشند و ما باید مراسمی را برگزار کنیم که در اوج طهارت و پاکیزگی باشد؛ یعنی در همه کارهایی که به‌عنوان خدمات برای مردم تدارک می‌شود هیچ سوژه‌ای از آلودگی و ناپاکی نباشد. بعد همه متولیان این نکته را بدانند که مراسم بزرگداشت امام(ره) باید برای همه امن باشد. غیراز دشمنان که نه‌تنها در حرم امام(ره) نمی‌توانند کاری کنند بلکه تا صدها کیلومتر هم نمی‌توانند کاری کنند، مردم باید احساس امنیت و آرامش کنند. امنیت مراسم از نقطه مبدأ مورد نظر است و تا نقطه نهایی باید اجرا شود. پارسال همه کارها و تلاش‌ها انجام شد ولی در داخل مراسم اتفاقی افتاد که خاطر رهبر معظم انقلاب و مردم را مکدر کرد. این نکته‌ای بود که باید توجه همه ما به امنیت جمع شود و هیچ‌کس به‌خودش اجازه ندهد امنیت مراسم را برهم بزند.

بدانیم که امام نیازمند تجلیل نیست

بدانیم که امام(ره) نیازمند تجلیل نیست ولی این مراسم یک مراسم تاریخی است و در تقویم تاریخ ما نوشته می‌شود. همچنین در سالگرد ارتحال امام از مقام معظم رهبری درخواست می‌شود درصورت صلاحدید بخشی از زندانیان آزاد شوند و چه خوب که دستگاه‌ها در سراسر کشور به سراغ محرومان بروند تا مردم از برکات حضور، حیات و ممات امام یک دلگرمی داشته باشند. ان‌شاءالله شب ۱۴خرداد بعد از نماز مغرب و عشا و با قرائت قرآن و مداحی به استقبال سخنرانی رئیس‌جمهور خواهیم رفت و همین شب مراسم عظیمی خواهیم داشت. روز ۱۴خرداد هم از ساعت ۸ صبح مراسم رسمی ما با قرائت قرآن آغاز می‌شود و خوشامدگویی یادگار امام و سخنرانی مقام معظم رهبری را خواهیم داشت.

* دبیر ستاد مرکزی بزرگداشت امام خمینی(ره)

تصویر امام(ره) را در عملکرد ما می‌بینند

رئیس مؤسسه تنظیم و نشر آثار امام‌خمینی(ره) از سیمای امام در ذهن اکثر جامعه می‌گوید

گفت‌وگو | **الناز عباسیان** روزنامه‌نگار

امام‌خمینی(ره) شخصیت جامعی داشتند؛ در کنار عظمت شخصیت سیاسی‌شان، عالم و عارف بوده و در فقه و اصول هم صاحب‌نظر و مؤلف بودند. طبع شاعرانه و لطیف ایشان نیز که جای خود دارد. اما آنچه از ایشان بیشتر برجسته شده، شخصیت سیاسی امام(ره) است که البته همین هم متأسفانه -به‌ویژه برای نسل جدید ما- به خوبی ترسیم نشده است.

در این زمینه با حجت‌الاسلام دکتر علی کمساری، رئیس مؤسسه تنظیم‌ونشر آثار امام‌خمینی(ره) گفت‌وگویی کرده‌ایم که در ادامه می‌خوانید.

درخصوص معرفی درست ابعاد زندگی امام(ره) به جوانان چه نظری دارید؟

امام‌خمینی(ره) در عصر جدید، پرچمدار اسلام، تشیع و عدالت‌خواهی بود و در عین حال در معنویت‌گرایی و اصلاح‌طلبی هم بی‌نظیر بود. بیراه نگفته‌ایم اگر بگوییم حضور امام(ره) و نهضت ایشان کشورهای منطقه را هم متحول کرده و اگر نبود، در بعضی از این کشورها خبری از دین خدا نبود. ما افتخار می‌کنیم که دین، استقلال، حریت و سربلندی‌مان را از امام(ره) داریم. اما در حال حاضر ما با دنیای متفاوتی، هم در مخاطب و هم در ابزارهای انتقال پیام و هم در محتوای پیام‌ها روبه‌رو هستیم؛ به‌عبارتی در هر سه حوزه مذکور با تغییرات جدی و شتابنده مواجه شده‌ایم. در این سال‌ها کارهای فرهنگی و پژوهشی متعددی انجام شده، اما در برابر این موج، تغییرات بنیادین و پرشتاب، کافی و لازم نبود. حقیقت این است که مراکز انتقال پیام و ابزارهای آن بسیار متنوع و متکثر شده‌اند و ما باید این تغییرات را بپذیریم و همگام با آن برای مخاطب خود برنامه‌ریزی کنیم.

مخاطب امروز نوجوان و جوان این دهه را دیگر نمی‌توان با استدلال‌های دهه‌های قبل توجیه کرد. جوان امروزی در معرض بمباران خبرها و حرف‌های ضدونقیض است و باید با زبان روز، ارزش‌های این انقلاب، اندیشه‌های امام(ره) و مسیر این نهضت را برای آنها تبیین کنیم. به این نسل جدید - جمعیت جوان پویای تأثیرگذار و تأثیرپذیر - هم حق می‌دهیم. خیلی از آنها در زمان حیات امام(ره) یا کودک بودند یا به دنیا نیامده بودند. به‌عبارتی می‌توان گفت در حال حاضر حدود ۵۶درصد از افراد جامعه زیر ۳۰سال هستند و این در حالی است که امام(ره) ۳۴سال پیش رحلت کردند و این نسل شناخت درستی از امام(ره) ندارند. شناخت آنها، رسانه‌ای یا از طریق نقل‌قول‌ها و کتاب‌هاست. اساسا طبیعی است که شناخت نسل اول انقلاب از امام(ره) با نسل‌های بعد متفاوت باشد.

گاهی شناخت آنها محدود به تصویری می‌شود که رسانه‌های داخلی و خارجی ناقص یا اشتباه منتقل کرده‌اند.

دقیقا ناخواسته یک شکاف زمانی میان این نسل و حضرت امام(ره) ایجاد شده است. البته این نسل تصویری از امام(ره) را در ذهن دارند که ما در دستگاه‌های فرهنگی و تبلیغاتی ارائه کرده‌ایم. یعنی خواسته یا ناخواسته این نسل، تصویر امام(ره) را در عملکرد ما می‌بینند.

امام(ره) همیشه تأکید داشتند که فقه پویا داشته باشیم و متناسب با زمان و اقتضائات آن حرکت کنیم. نظر شما درباره این مهم چیست؟

امام‌خمینی(ره) فقط یک شخصیت تاریخی برجسته در قرن نبود، بلکه ایشان تاریخ‌ساز بود. بسیاری از فرمایش‌های ایشان هنوز هم کاربرد دارد و اگر به آن عمل کنیم بی‌شک از هر تنگنایی عبور خواهیم کرد. ایشان همچنان هم تاریخ‌سازند و به تعبیر مقام معظم رهبری انگشت اشاره ایشان راه را نشان می‌دهد. اگر خوب اندیشه امام(ره) به این نسل منتقل شود بی‌شک با این شخصیت تاریخ‌ساز ارتباط بیشتری خواهند گرفت. باید در نگرش، رویکرد و رفتارمان تجدیدنظر کرده و در تبلیغ حقایق ثابت مثل دین و اخلاق به اقتضای زمان و مکان حرکت کنیم. اگر غیر از این عمل کرده و اقتضائات را در نظر نگیریم محکوم به فراموشی می‌شویم. این همان فقه پویایی است که امام(ره) بر آن تأکید داشتند.

@hamshahrinews

نماینده دائم ایران در سازمان ملل به عنوان نایب رئیس مجمع عمومی و گزارشگر کمیته خلع سلاح انتخاب شد

صابر نصرالله @s_nasrollah113

ایران نایب رئیس مجمع عمومی سازمان ملل شد؛ شکست پروژه انزوای ایران از بلژیک تا عربستان و حالا سازمان ملل...

Mirteza_Aflaki @_MO_AF

قابل توجه اونایی که میگفتن ما زبان دنیا رو بلدیم!!!
ایران نایب رئیس مجمع عمومی سازمان ملل شد.

Hamed Sarrafpour @HSarrafpour

خشم رژیم کودک کش از نایب رئیسی ایران در مجمع عمومی ملل متحد طبیعی است، چون میدانند از این پس ایران نقش جدی در برنامه های سازمان ملل علیه اشغالگری و جنگ افروزی ایفا خواهد کرد. پس به این دلقک ها باید گفت که هرچه میخواهید بسوزید، ایران مرکز تحول جهانی از ازل تا ابد است!

@hamshahrinews

طرح مجلس شورای اسلامی درخصوص شفافیت در جلسه دیروز مجمع تشخیص مصلحت نظام تعیین تکلیف شد

سید محمدحسین میرلوحی @mirlohi_ir

با مطالبه و اصرار جامعه حزب‌اللهی و هیاتی، بالاخره قانون-شفافیت در مجمع تشخیص هم تصویب شد. هر چند مجمع تشخیص خودش را مستثنی از شفافیت کرده است و باید پاسخگوی چرایی این مطلب باشد اما اجرای دقیق این قانون مخصوصا در مبادی ثروت و گلوگاه‌های اقتصادی و قراردادهای سنگین مفید خواهد بود.

عباس تقدسی نژاد @taghaddosi_n_a

تصویب قانون #شفافیت در مجمع تشخیص مصلحت نظام، گامی رو به جلو بود، اما نکته مهم اینکه اگر این قانون قابل تصویب بود، ای کاش سه سال عمر مجلس و نمایندگان مجلس انقلابی در حواشی عدم اجرای آن سپری نمیشد. اگر قرار است آرای خود مجمع هم چند سال بعد شفاف شود، از همین الان اقدام کنید.

نقل قول خبر

نیازمند اقدامات عاجل برای برخورد با ترویج بی‌عفتی هستیم

غلامحسین محسنی‌اژه‌ای، رئیس قوه قضاییه: انتظار شما مردم متدین از ما مسئولان برای مقابله با ناهنجاری‌های اجتماعی و مقابله با ترویج بی‌عفتی‌ها و بی‌حجابی‌ها، انتظار و مطالبه بحقی است و باید اقدامات عاجل و بازدارنده‌ای برای مقابله با این حرام مسلم شرعی و توطئه دشمن، انجام گیرد. /مرکز رسانه قوه قضاییه

دنبال مشارکت حداکثری هستیم

احمد وحیدی، وزیر کشور: پیش از این مطلبی از میزان مشارکت در انتخابات از قول من منتشر شده است که خیلی دقیق نبود. ما دنبال انتخابات با مشارکت حداکثری هستیم. توصیه ما در وزارت کشور به احزاب و گروه‌های سیاسی که مجوز دارند این است که فعالانه در انتخابات شرکت کنند./ ایسنا

جنگنده‌های کوثر در حال تست نهایی

حمید واحدی، فرمانده نیروی هوایی ارتش: تعدادی جنگنده کوثر آماده شده و در حال گذراندن تست‌های نهایی هستند و در آینده نزدیک به نیروی هوایی ارتش الحاق می‌شوند. البته هواپیمای آموزشی یاسین نیز توسط وزارت دفاع ساخته شده است که امسال نمونه جدید آن پرواز می‌کند./ فارس

بریکس؛ ائتلافی فراقاره‌ای برای کشورهای در حال توسعه

نشست نمایندگان و وزرای خارجه دوستان بریکس به میزبانی آفریقای جنوبی و با شرکت ۲۰کشور از جمله ایران و عربستان برگزار شد.

بریکس چیست و چه هدفی را دنبال می‌کند؟

بریکس گروهی به رهبری قدرت‌های نوظهور جهان است که هدف از تشکیل آن، توسعه همکاری‌های اقتصادی و تجاری میان اعضای این سازمان است. کشورهای این گروه به واسطه دارا بودن نیمی از جمعیت جهان و همچنین با داشتن حدود ۲۵ تا ۲۸درصد از ظرفیت اقتصادی دنیا، حائز اهمیت است. بریکس یک ائتلاف فراقاره‌ای نیز تشکیل داده و جای پای کشورهای اروپایی و آمریکایی در آن دیده نمی‌شود. همکاری آمریکا با متحدان غربی خود برای جلوگیری از فعالیت‌های رو به جلوی بریکس از دیگر نکات قابل توجه این سازمان در سال‌های اخیر است.

سخنرانی وزیر خارجه ایران در اجلاس دوستان بریکس

موضوع سخنرانی وزیر امور خارجه ایران در این اجلاس مقابله با یکجانبه‌گرایی، نظم جدید جهانی، دلارزدایی و مبارزه با تروریسم بود. امیرعبداللهیان گفت: گروه بریکس به‌دلیل توان خود و به جهت تلاش برای رفع برخی کاستی‌ها در نظام بین‌الملل و تقویت چندجانبه‌گرایی، جایگاه مهمی در عرصه مبادلات جهانی کسب کرده است. برزیل، چین، روسیه، هند و آفریقای جنوبی ۵ کشور موسس بریکس هستند. وی همچنین درباره حضور ایران و کمک‌های آن به گروه بریکس عنوان کرد: جمهوری اسلامی ایران در کنار دیگر کشورهای همسو و علاقه‌مند می‌تواند شریکی مطمئن برای بریکس در آینده باشد.

نشست مجازی رئیسی با سران کشورهای عضو بریکس

سیدابراهیم رئیسی، رئیس‌جمهور سیزدهم کشورمان نیز به دعوت رسمی همتای چینی خود در نشست مجازی سران کشورهای گروه بریکس شرکت و دیدگاه‌های تهران را درخصوص مهم‌ترین مسائل بین‌المللی و توسعه همکاری‌های تجاری و اقتصادی با سایر کشورها تشریح کرد. وی پیرامون مقابله با یکجانبه‌گرایی در نظام بین‌الملل گفت: روندهای متعارض جهانی، یکجانبه‌گرایی، ترجیحات ملی‌گرایانه و چالش‌هایی مانند تحریم و اقدامات قهرآمیز اقتصادی، اهمیت ایجاد و تقویت نهادهای نوین را در کنار سازمان ملل متحد ضروری می‌کند تا ضمن احترام به حاکمیت و منافع ملی کشورها، گام مهمی برای تحقق «جامعه بشری با آینده مشترک» برداشته شود.

آگهی مناقصه عمومی شماره آگهی: ۲۳-۱۷/ ۱۴۰۲

شهرداری منطقه ۱۳ تهران درنظردارد موضوعات ذیل را از طریق مناقصه عمومی به بخش خصوصی واگذار نماید؛ بدینوسیله از متقاضیان واجد شرایط ذیل دعوت بعمل می آید جهت شرکت در مناقصه و دریافت اسناد و مدارک به امور قراردادهای منطقه۱۳ مراجعه نمایند:

ردیف	موضوع مناقصه	مبلغ برآورد اولیه (ریال)	مبلغ سپرده شرکت درمناقصه (ریال)	مدت انجام کار(ماه)	نوبت چاپ آگهی
۱	عملیات نگهداشت و مناسب سازی پیاده‌رو، انهار و جداول در سطح محلات اسدی، زاهد گیلانی و صفا	۲۹,۹۰۶,۱۴۶,۴۱۶	۱,۴۹۵,۰۰۰,۰۰۰	۱۲	اول
۲	عملیات نگهداشت و مناسب سازی پیاده‌رو، انهار و جداول در سطح محلات حافظیه، سرخه حصار و زینبیه	۲۴,۹۳۳,۴۲۶,۸۴۰	۱,۲۴۶,۰۰۰,۰۰۰	۱۲	اول
۳	عملیات نگهداشت و مناسب سازی پیاده‌رو، انهار و جداول در سطح محلات دهقان، شورا و پیروزی	۱۹,۸۱۴,۶۴۹,۱۸۰	۹۹۰,۰۰۰,۰۰۰	۱۲	اول
۴	عملیات نگهداشت و مناسب سازی پیاده‌رو، انهار و جداول در سطح محلات آشتیانی و امامت	۲۸,۰۹۹,۶۸۸,۸۲۰	۱,۴۰۴,۰۰۰,۰۰۰	۱۲	اول
۵	عملیات نگهداشت و مناسب سازی پیاده‌رو، انهار و جداول در سطح محلات اشراقی و نیروی هوایی	۲۷,۸۷۳,۶۳۰,۵۴۰	۱,۳۹۳,۰۰۰,۰۰۰	۱۲	اول
۶	عملیات بازسازی و مناسب سازی ساختمانهای اداری سطح منطقه ۱۳	۲۵,۵۳۱,۱۸۴,۸۷۳	۱,۲۷۶,۰۰۰,۰۰۰	۱۲	اول
۷	عملیات تراش و روکش خیابانهای صائب تبریزی، مولوی، هشت متری اول و سوم و...	۴۰,۴۶۴,۳۳۰,۲۰۰	۲,۰۲۳,۰۰۰,۰۰۰	۹	اول

الف) شرایط ردیف ۱ الی ۵: ۱- دارا بودن حداقل رتبه ۵ در رسته ابنیه یا راه و ترابری از سازمان برنامه و بودجه کشور ۲- پیمانکار می بایست در سامانه پیمانکاران شهرداری تهران ثبت نام و مورد تأیید معاونت فنی و عمرانی شهرداری تهران بوده و دارای ظرفیت آزاد در رسته مرتبط نیز باشد.

ب) شرایط ردیف ۶: ۱- دارا بودن حداقل رتبه ۵ در رسته ابنیه از سازمان برنامه و بودجه کشور ۲- پیمانکار می بایست در سامانه پیمانکاران شهرداری تهران ثبت نام و مورد تأیید معاونت فنی و عمرانی شهرداری تهران بوده و دارای ظرفیت آزاد در رسته مرتبط نیز باشد.

پ) شرایط ردیف ۷: ۱- دارا بودن حداقل رتبه ۵ در رسته راه و ترابری از سازمان برنامه و بودجه کشور ۲- پیمانکار می بایست در سامانه پیمانکاران شهرداری تهران ثبت نام و مورد تأیید معاونت فنی و عمرانی شهرداری تهران بوده و دارای ظرفیت آزاد در رسته مرتبط نیز باشد. ۳- داشتن و ارائه فلاسک آسفالت در تملک و یا اجاره شرکت مطابق با مشخصات پروژه که مستندات مربوطه باید در پاکت (الف) گذاشته شود.

ت) محل دریافت اسناد و قبول پیشنهادات: میدان امام حسین(ع) ، خیابان دماوند ، جنب بزرگراه امام علی (ع) ، ضلع شرقی بیمارستان بوعلی ، ساختمان ستادی شهرداری منطقه ۱۳ ، طبقه سوم ، امور قراردادهای منطقه ۱۳- تلفن تماس: ۹۶۰۳۹۲۵۱

ث) میزان سپرده شرکت درمناقصه و شماره حساب: مبلغ سپرده شرکت درمناقصه باید بصورت نقدی به حساب شماره ۱۰۰۱۰۰۰۰۱۳۰ نزد بانک شهر بصورت حضوری در شعبه میدان امام حسین(ع) به نام شهرداری منطقه ۱۳واریزگردد.(ضمنا ارائه ضمانت نامه بانکی معتبر بلامانع می باشد).

ج) مهلت دریافت و تحویل اسناد مناقصه: از تاریخ انتشار آگهی به مدت ۱۰ روز

-روز، تاریخ، ساعت قرائت پیشنهادات مناقصه: متعاقباً و به نحو مقتضی به اطلاع شرکت کنندگان خواهد رسید.

توضیحات: هیچگونه پیش پرداختی به پیمانکار برنده جهت انجام موضوع مناقصه عمومی پرداخت نمی گردد.

چ) تعهد: اجرای ضوابط بهداشت، ایمنی و محیط زیست بر اساس استانداردهای HSE-MS و ISO 140001 الزامی می باشد.

بدیهی است پیشنهاد دهندگان باید یک نسخه از اسناد و مدارک مناقصه را از اداره قراردادهای منطقه ۱۳ دریافت و ضمن مطالعه دقیق، تمام صفحات آن را مهر و امضاء و به پیشنهاد خود ضمیمه و در پاکتهای لاک و مهر شده(طبق مفاد اسناد دریافتی) به دبیرخانه منطقه تسلیم نمایند. ضمناً شرکت در مناقصه و ارائه پیشنهاد به منزله قبول شروط و تکالیف مقرر در اسناد مناقصه بوده و شهرداری در رد یا قبول یک یا کلیه پیشنهادات مختار است. همچنین هزینه انتشار آگهی مناقصه برعهده برنده مناقصه می‌باشد. شایان ذکر است در صورت وجود هرگونه مغایرت بین آگهی مناقصه و اسناد و مدارک موضوع مناقصه ، اولویت با اسناد و مدارک موضوع مناقصه می‌باشد.

توضیح اینکه اسناد مناقصه از طریق تالار آگهی معاملات شهرداری تهران به نشانی business.tehran.ir قابل رویت می‌باشد.

متقاضیان می‌توانند ضمن تحویل اسناد مناقصه بصورت فیزیکی در محل تحویل و در مدت زمان مقرر، نسبت به بارگذاری اسناد (پاکت الف) در سایت http://business.tehran.ir اقدام و درصورت نیاز به دریافت اطلاعات و اخذ راهنمایی با شماره تلفن های ۸۴۱۶۱۷ و ۸۴۱۶۱۲۰۲ سازمان فناوری اطلاعات و ارتباطات شهرداری تهران تماس حاصل نمایند.

ح) اسناد در قالب فرمت FLASH ارائه خواهد گردید.

خ) ارائه گواهی نامه صلاحیت ایمنی از اداره کل تعاون،کار و رفاه اجتماعی جهت شرکت در مناقصه الزامی می‌باشد.

روابط عمومی شهرداری منطقه ۱۳

اخبار مناطق

پردیس فرهنگی امام دل‌ها

به مناسبت سی‌وچهارمین سالگرد ارتحال امام(ره)، بسیج شهرداری منطقه ۱۹ اقدام به برپایی پردیس فرهنگی با عنوان «امام دل‌ها» در بلوار شهدا، روبه‌روی قطعه ۷۰ بهشت‌زهرا(س) کرده است. به گفته تورج فرهادی، شهردار منطقه، غرفه راهنمای زائران در ضلع جنوب غربی حرم مطهر با حدود ۵۰ نفر از تیم‌های عملیات، حفاظت برای خدمت‌رسانی به سالمندان، جانبازان و ... از گردان‌های بیت‌المقدس و الزهرا برای این روز پیش‌بینی شده است. آماده‌سازی ۲ هزار وعده صبحانه، ۵ هزار آب‌معدنی و حدود ۳هزار میان‌وعده برای پذیرایی از زائران امام دل‌ها هم اقدام دیگر شهرداری منطقه ۱۹ است.

پذیرایی از زائران در حرم عبدالعظیم حسنی(ع)

سیدمحمد ناظم رضوی، شهردار منطقه ۲۰ از فضاسازی محیطی و آماده‌سازی ضلع شرقی حرم حضرت عبدالعظیم(ع) برای میزبانی از زائران در سی‌وچهارمین سالگرد ارتحال امام خمینی(ره) خبر داد و گفت: «تیم‌های اجرایی منطقه برای فضاسازی و آماده‌سازی محیطی در بازه زمانی قبل، حین و بعد از مراسم سالگرد ارتحال در پهنه جنوب حرم حضرت عبدالعظیم(ع) آمادگی کامل دارند. نگهداشت پیرامون حرم حضرت عبدالعظیم(ع) به‌صورت شبانه‌روزی در حال انجام است و اقداماتی چون سیاهپوش کردن میادین و معابر منتهی به حرم حضرت عبدالعظیم(ع)، اکران طرح‌های امام راحل در تلویزیون‌های شهری، نصب بنرهای مناسبتی، اهتزاز پرچم‌های سیاه، شست‌وشو و نظافت میادین و معابر پیرامون حرم، ساماندهی دستفروش‌ها و سد معبر، رفع نقص سرویس‌های بهداشتی، رفع نقص روشنایی معابر ضلع جنوب حرم، بهسازی فضاهای سبز شهری، لایروبی مسیل‌های اطراف حرم، استقرار خودروهای ملودی، جانمایی مخازن پسماند خشک و تر در اطراف حرم و توزیع کیسه‌های زباله انجام شده است.» آماده‌سازی ۱۵۰ ناوگان اتوبوس برای اعزام زائران به مرقد امام راحل(ره)، برپایی پردیس فرهنگی در ضلع شرقی حرم حضرت عبدالعظیم(ع) با همکاری کانون‌های مردمی و فعالان فرهنگی، برپایی استیج سوگواره، توزیع محصولات فرهنگی و هنری در قالب غرفه‌های عکاس‌خانه، محصولات قرآنی، خاطره‌گویی و نقاشی کودک، تحکیم و تجدید بیعت خانواده و برپایی نمایشگاه نقاشی از دیگر اقدامات پیش‌بینی‌شده هستند.

توزیع بسته‌های پذیرایی

شهرداری منطقه ۶ هم با توزیع بسته‌های پذیرایی در راستای برگزاری بهتر مراسم سی‌وچهارمین سالگرد ارتحال امام(ره) گام برداشته است. براساس پیش‌بینی، ۱۴خرداد حدود ۲۶هزار بسته پذیرایی توسط شهرداری این منطقه در میان سوگواران توزیع خواهد شد.

فعالیت حوزه بسیج مناطق شهری

شهرداری منطقه ۹ در سالروز ارتحال امام (ره) تدابیری اندیشیده است که سیدمحمدرحیم مرتضوی، شهردار منطقه در تشریح آنها گفت: « با شست‌وشوی جداول، تابلوهای ترافیکی، گاردریل‌ها، معابر سواره‌رو، همچنین عملیات چمن‌زنی، علف‌تراشی و خاک‌برداری، توسط تجهیزات تخصصی نگهداشت شهر، اقدامات لازم انجام شده است. روز ۱۴ خرداد تیم اجرایی ۲۰۰نفره منطقه متشکل از مدیران اجرایی و عوامل کارگری با ۳۰دستگاه ماشین‌آلات تخصصی خدمات شهری از جمله تانکر، خاور، مینی پک بالابر، واترجت، جدول‌شوی، خودروهای حمل پسماند خشک، جرثقیل و جاروب بزرگراهی در ضلع جنوب‌غربی حرم مطهر امام(ره) آماده خدمت‌رسانی خواهند بود.» به گفته او امسال و متفاوت از سنوات پیشین، حوزه‌های بسیج مناطق شهری مستقیماً، پذیرایی و راهنمایی زائران را عهده‌دار بوده‌اند که در همین راستا حوزه مقاومت بسیج شهرداری منطقه ۹ با برپایی موکب علی بن‌موسی‌الرضا(ع) نسبت به توزیع ۲هزار بسته صبحانه، ۵هزار آب‌معدنی و توزیع ۳هزار بستنی بین زوار حرم مطهر امام خمینی(ره) اقدام می‌کند.

پاکسازی قدمگاه زائران

معاون خدمات شهری و محیط‌زیست شهردار منطقه ۴ از ارائه خدمات شهری به زائران مراسم بزرگداشت سالگرد ارتحال حضرت امام(ره) و پاکسازی قدمگاه زائران خبر داد. سیدمحمد قاضی میرسعید گفت: «این منطقه به‌سهم خود همگام با سایر مناطق و سازمان‌ها نسبت به اعزام نیروهای کارگری جهت نظافت و رفت و روب معابر و نیروهای خدماتی جهت رفاه و آسایش زائران اقدام کرده است. در این راستا اعزام روزانه ۱۵ نفر نیروی کارگری رفت و روب، ۳ نفر نیروی کارگری فضای سبز، اجرای عملیات رفت و روب، پاکسازی و نظافت پهنه تحویلی و اجرای عملیات علف‌زنی و حاشیه‌زنی انجام می‌شود.»

میادین تره‌بار فردا تعطیل است

فردا، ۱۴خرداد مصادف با ارتحال ملکوتی امام خمینی(ره) میادین و بازارهای میوه و تره‌بار شهرداری تهران تعطیل است. روابط عمومی سازمان مدیریت میادین شهرداری تهران، با صدور اطلاعیه‌ای ضمن عرض تسلیت به مناسبت فرارسیدن سالروز ارتحال ملکوتی امام خمینی(ره) به شهروندان اعلام کرد که تمامی میادین و بازارهای میوه و تره‌بار یکشنبه تعطیل هستند و روز دوشنبه ۱۵خرداد از ساعت ۸ تا ۱۳میادین باز خواهند بود.

نمایش فیلم غریب در پهنه‌شمال‌شرقی حرم مطهر

مدیریت شهری منطقه۵ طی ۲هفته گذشته تاکنون با تجهیزات و نیروهای خدمات شهری، عمرانی و ترافیکی برای آماده‌سازی پهنه تحویلی واقع در شمال‌شرقی حرم مطهر به خدمت‌رسانی مشغول است. احسان شریفی، شهردار منطقه۵ در این رابطه گفت: «اکیپی از نیروهای کارگری و اجرایی به همراه ماشین‌آلات سبک و سنگین به پهنه اعزام شده‌اند تا ضمن آماده‌سازی پهنه، در تاریخ ۱۴خردادماه نسبت به ارائه خدمات به زائران اقدام کنند. از سوی دیگر پردیس فرهنگی که توسط منطقه۵ برپا خواهد شد خلاقانه است و با کمک هنر، مثل نخ تسبیح پیوسته، آرمان‌های امام و انقلاب را به کودکان و نسل چهارم معرفی می‌کند. همچنین علاوه‌بر برپایی پردیس فرهنگی منطقه۵، کنار غرفه‌های مناطق ۱۴، ۱۸ و ۲۲، برنامه‌های متنوع استیج و نمایش فیلم غریب در روز ارتحال، برگزار خواهد شد.»

آمادگی شهر برای پذیرایی از سوگواران خورشید

اقدامات مدیریت شهری در سی‌وچهارمین سالگرد بزرگداشت ارتحال حضرت امام‌خمینی(ره)

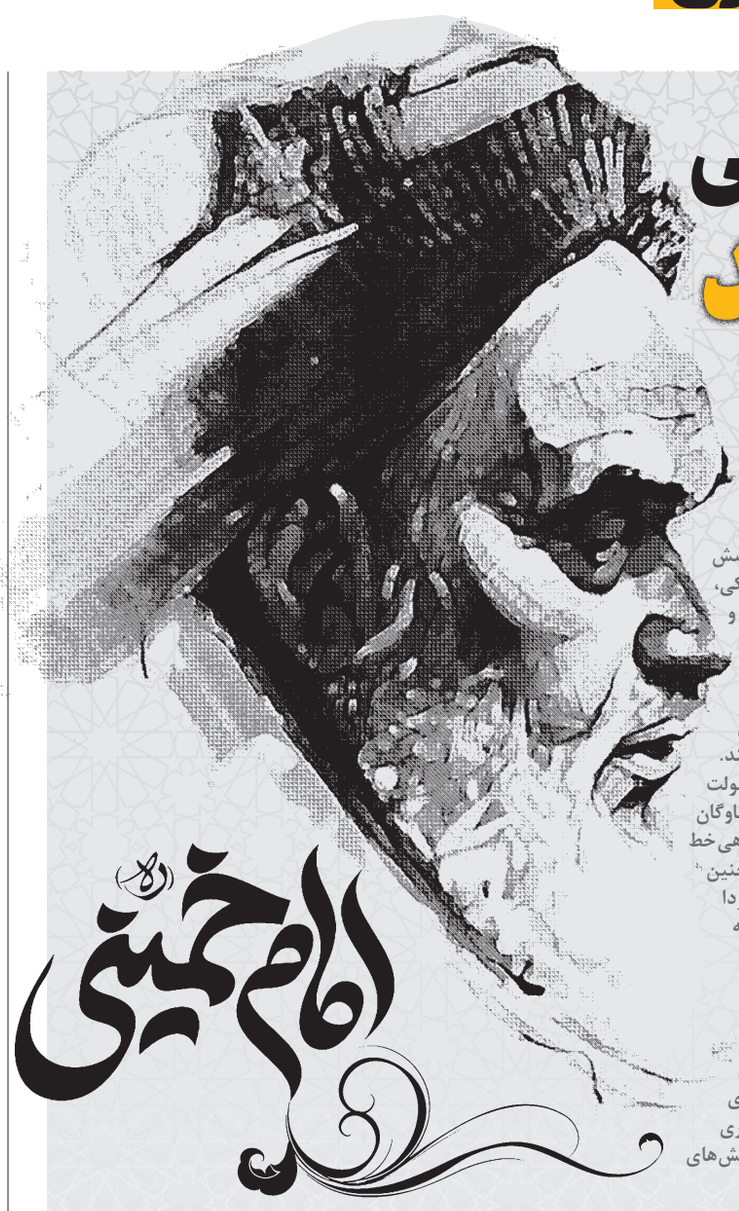

گزارش
زینب زینال‌زاده
روزنامه‌نگار

۳۴سال از ۱۴خرداد۱۳۶۸روزی که ایران در فراق بنیانگذار جمهوری اسلامی سیاهپوش شد و به سوگ نشست، می‌گذرد. فردا عزاداران خودشان را از نقاط دور و نزدیک به بهشت‌زهرا و حرم مطهر امام‌خمینی(ره) می‌رسانند تا بار دیگر با آرمان‌های امام سفر کرده تجدیدبیعت کنند. حضور میلیونی سوگواران خورشید از ۳۱ استان پیش‌بینی می‌شود؛ از این‌رو مدیریت شهری برای رفاه حال زائران عزادار تمهیداتی اتخاذ کرده است. به‌گفته حسین نظری، معاون خدمات شهری و محیط‌زیست شهردار تهران، همه امکانات و مقدمات برای برگزاری مراسم باشکوه گرامیداشت سالروز ارتحال امام(ره) فراهم شده است. علاوه بر مناطق، شرکت‌ها و سازمان‌های زیرمجموعه شهرداری تهران هم در این مراسم خدمت‌رسانی می‌کنند. آماده‌سازی محوطه بیرونی بهشت زهرا و محدوده حرم برعهده منطقه۱۹است و محوطه داخلی بهشت زهرا هم توسط سازمان بهشت زهرا انجام شده است. همچنین در محدوده حرم، ۱۴پهنه پیش‌بینی شده که نگهداشت و خدمت‌رسانی در آنها توسط ۱۴منطقه (۲، ۴، ۵، ۷، ۸، ۹، ۱۰، ۱۱، ۱۳، ۱۴، ۱۵، ۱۶، ۱۷و ۲۲) انجام می‌شود. هویت‌بخشی به سیمای بصری شهر و انجام تبلیغات محیطی با استفاده حداکثری از ظرفیت‌های موجود، تامین و نصب تلویزیون‌های شهری برای پوشش زنده مراسم، مسطح‌سازی پارکینگ‌های خاکی، استقرار خودروهای شاتل برقی برای نقل و انتقال به ستاد مرکزی بزرگداشت، تامین ویلچر، استقرار نیروهای آتش‌نشان به همراه خودروهای سبک و سنگین، استقرار نیروهای اورژانس، آماده‌سازی سرویس‌های بهداشتی و... اقدامات پیش‌بینی‌شده هستند. آنطور که حسین نظری عنوان کرده «برای سهولت در جابه‌جایی زائران هم تدابیری در حوزه ناوگان حمل‌ونقل عمومی اندیشیده شده و سرویس‌دهی خط یک مترو ۱۴خرداد رایگان خواهد بود. همچنین سر فاصله حرکت قطارهای خط یک مترو فردا از ابتدای صبح تا پایان مراسم از ۷دقیقه به ۵دقیقه و سر فاصله حرکت قطارها در خطوط ۲ و ۴ از ۷دقیقه به ۶دقیقه، کاهش می‌یابد. هماهنگی با پلیس راهور و قرارگاه شهید فهمیده جهت تهیه و چاپ نقشه‌های هدایت مسیر و پارکینگ‌ها، اجرای خط‌کشی‌های ترافیکی معابر، پارکینگ‌ها و رنگ‌آمیزی پدهای بالگرد و... هم صورت گرفته است.» برگزاری ویژه‌برنامه‌ها و همایش‌های فرهنگی هم بخش‌های فرهنگی و اجتماعی مراسم هستند.

اقدامات شهرداری تهران در روز ارتحال به شرح ذیل است

- اهتزاز پرچم سیاه — ۲۰ هزارعدد
- نظافت و پاکسازی محدوده مراسم — ۵۰۰ نیروی کارگری
- مخازن زباله — ۱۰۰ عدد
- تانکر آب برای شست‌وشوی معابر — ۸ دستگاه
- خودروی حمل پسماند مکانیزه و روباز — ۸ دستگاه
- برپایی پردیس فرهنگی — ۱۳۰۰ مترمربع (۳ پردیس فرهنگی و یک پردیس محیط‌زیست)
- پذیرایی از زائران — ۴۰ موکب
- فضاسازی پارکینگ خاکی — ۳۰ هکتار
- نصب جهت‌نما — ۴۳۸ تابلو
- خط‌کشی محوری — ۴۸ کیلومتر
- خودروی شاتل برقی — ۴۰ دستگاه
- ویلچر ویژه توان‌یابان و سالمندان — ۱۰۰ دستگاه
- نیروی آتش‌نشانی — ۴۸۰ نفر
- خودروی سبک و سنگین آتش‌نشانی — ۱۶۵ دستگاه
- موتورسیکلت آتش‌نشانی — ۶۵ دستگاه
- استقرار نیروهای آتش‌نشان — ۸۰ نقطه
- استقرار نیروهای حریم‌بان — ۲۶۰ نفر
- نصب دستگاه‌های مه‌پاش — ۲۰ عدد
- آماده‌سازی سرویس بهداشتی — ۲۰۰۰ چشمه
- استقرار مینی‌بوس در محدوده حرم — ۱۰۰ دستگاه
- انتقال زائران به حرم با اتوبوس — ۱۰۰۰ دستگاه
- استقرار ون در محدوده حرم — ۲۱۶ دستگاه
- جایگاه اطلاع‌رسانی (از من بپرسید) — ۲۰ ایستگاه

پارکینگ‌های تعیین شده

- پارکینگ شماره ۱: بلوار نیکان و بلوار مشاهیر
- پارکینگ شماره ۲: میدان شهدای گمنام
- پارکینگ شماره ۳: باب‌الرضا(ع)، بلوار ساجدین
- پارکینگ شماره ۴: خیابان شهید فیروزی، بلوار غدیر
- پارکینگ شماره ۵: بزرگراه شهیدهاشمی، بلوار اخلاقی
- پارکینگ شماره ۶: ضلع شمالی بلوار شهید علامه عسگری، روبه‌روی حرم مطهر حضرت امام(ره) (جهت استقرار اتوبوس‌های شرکت واحد شهر تهران)
- پارکینگ شماره ۷: ضلع جنوب بلوار اولیا و ضلع غربی آزادراه خلیج‌فارس
- پارکینگ شماره ۸: ضلع شمال بلوار اولیا و ضلع جنوب دانشگاه آزاد اسلامی
- پارکینگ شماره ۹: بلوار کهریزک (بلوار شهید بهشتی) و بلوار واقع در ضلع شمال میدان شهدای کهریزک
- پارکینگ شماره ۱۰: ضلع جنوبی بلوار علامه عسگری
- پارکینگ شماره ۱۱: ضلع جنوب‌غربی بخشداری شهر آفتاب
- پارکینگ شماره ۱۲: ضلع جنوب دانشگاه آزاد اسلامی
- پارکینگ شماره ۱۳: بلوار اولیا، حدفاصل دوربرگردان شرق‌به‌شرق تا جاده میان‌آباد
- پارکینگ شماره ۱۴: ضلع شرقی حرم مطهر امام(ره) و ضلع شمالی بلوار سلام امام (ویژه موتورسیکلت‌ها)

مکث ۱ — اعمال محدودیت‌های ترافیکی

تیم‌های پلیس راهور تهران بزرگ در محورهای منتهی به حرم مطهر امام(ره) حضور دارند

براساس پیش‌بینی حضور میلیونی زائران در مراسم گرامیداشت سالروز ارتحال امام‌خمینی(ره)، پلیس راهور در راستای روان‌سازی ترافیک و عبور و مرور وسایل نقلیه تمهیداتی درنظر گرفته است. به‌گفته سردار محمدحسین حمیدی، رئیس پلیس راهور تهران بزرگ اجرای ممنوعیت‌ها و محدودیت‌های ترافیکی مراسم از ساعت ۱۶امروز (۱۳خرداد) در تمامی معابر، خیابان‌ها و تقاطع‌های همجوار و منتهی به حرم امام(ره) اعمال می‌شود. همچنین برای توقف وسایل نقلیه و اتوبوس‌های حامل زائرین ۱۴پارکینگ در اطراف حرم مطهر امام‌خمینی(ره) جانمایی شده است.

مکث ۲ — ممنوعیت‌های تردد

- تردد وسایل باربری سنگین از ساعت ۲۲روز شنبه ۱۳خرداد تا پایان مراسم و تخلیه کامل پارکینگ‌ها در محور جاده قدیم قم و بزرگراه شهید رجایی و آزادراه تهران ـ قم از پل حسن‌آباد تا پل بزرگراه آزادگان و بالعکس ممنوع است. دارندگان خودروهای سنگین باری می‌توانند از جاده حسن‌آباد به جاده ساوه و آزادگان غرب و شرق تردد کنند.
- از ساعت ۲۲روز شنبه ۱۳خرداد تا پایان مراسم تردد تمام وسایل نقلیه از تقاطع سه‌راه باقرشهر به‌سمت علامه عسگری غرب تا پل حرم و همچنین مسیرهای بالعکس ممنوع است.
- از ساعت ۲۲روز شنبه ۱۳خرداد تا پایان مراسم، در مسیر جنوب به شمال آزادراه قم-تهران از پل حسن‌آباد اعمال محدودیت شده و فقط کاروان زائرین می‌توانند به‌سمت شمال آزادراه ادامه مسیر دهند.
- از ساعت ۶ روز یکشنبه ۱۴خردادماه تا پایان مراسم تردد وسایل نقلیه از شمال به جنوب بزرگراه شهیدهاشمی از پل آزادگان به‌سمت جنوب و مسیر غرب به جنوب و شرق به جنوب آزادگان به بزرگراه شهیدهاشمی (صالح‌آباد) جنوب ممنوع است و خودروها به‌سمت آزادگان غرب و شرق و جاده قدیم قم هدایت می‌شوند.
- تردد وسایل‌نقلیه سبک در محور آزادراه تهران - قم مسیر شمال به جنوب حدفاصل پل شهید کاظمی تا عوارضی تهران - قم مجاز است.

مکث ۳ — ممنوعیت‌های توقفی

از ساعت ۲۴ روز شنبه ۱۳خردادماه تا پایان مراسم ممنوعیت‌های توقف در این محورها اعمال می‌شود:

- بزرگراه خلیج‌فارس از پل شهیدکاظمی به‌سمت عوارضی در هر دو مسیر.
- توقف تمام وسایل نقلیه در مدخل‌های ورودی، خروجی و خیابان‌های فرعی منتهی به پارکینگ‌ها و نیز خیابان‌های اصلی محوطه بهشت‌زهرا
- توقف تمام وسایل نقلیه در طول بلوار علامه عسگری در هر دو مسیر از سه‌راهی باقرشهر تا پل حرم (خلیج‌فارس)
- توقف وسایل نقلیه در طول بزرگراه شهید هاشمی (صالح‌آباد) از پل صنیع‌خانی تا علامه عسگری

نقل‌قول خبر

مرمت آسفالت ۱۲بزرگراه تهران

عباس شعبانی، سرپرست معاونت فنی و عمرانی شهرداری تهران: براساس برنامه‌ریزی باید در سال‌جاری آسفالت ۲۰بزرگراه را مرمت کنیم که مرمت آسفالت ۱۲بزرگراه باید در ۶ماهه نخست سال‌جاری انجام شود و آسفالت این بزرگراه‌ها نباید دیگر ایرادی داشته باشد. مردم می‌توانند این وعده ما را رصد کنند و ایرادات را به ما بگویند.

حل مشکل کارت بلیت‌های منزلت

مسعود درستی، مدیرعامل شرکت بهره‌برداری متروی تهران: درحال حاضر به جز مشکل شارژ کارت بلیت منزلت که باید سقف آن ارتقا یابد، دیگر مشکلی نیست؛ هرچند که ممکن است گاهی با کندی مقطعی سیستم و سامانه نیز مواجه باشیم. همکاران در سازمان فاوا اعلام کردند که تا ۱۵ خردادماه این مشکل نیز حل خواهد شد.

احداث ۵تصفیه‌خانه محلی در پایتخت

مهدی پیرهادی، رئیس کمیسیون خدمات شهری شورای شهر تهران: برای جلوگیری از استفاده منابع زیرزمینی، تدوین طرح جامع احیا و بازچرخانی منابع آبی تهران انجام خواهد شد. همچنین برای تحقق بازچرخانی آب در تهران ۵تصفیه‌خانه محلی تا پایان دوره ششم مدیریت شهری به بهره‌برداری می‌رسد.

کوهنوردان صعود نکنند

حامد یزدی‌مهر، مدیرکل مدیریت بحران استان تهران: طبق پیش‌بینی سازمان هواشناسی تا روز دوشنبه ۱۵خردادماه، با وقوع ناپایداری‌های همرفتی در ساعات بعدازظهر، در ارتفاعات استان به‌ویژه فیروزکوه شاهد وقوع رگبار، رعد و برق و وزش باد شدید و احتمال بارش تگرگ خواهیم بود؛ لذا به همه کوهنوردان آماتور و حرفه‌ای توصیه می‌شود از صعود به ارتفاعات خودداری کنند.

عدد خبر

۶۰ درصد

علیرضا رحمتی، رئیس اداره حفاظت محیط‌زیست تهران گفت: سیستم اگوی شهری با پیگیری‌های انجام‌شده با سازمان آب و فاضلاب شهر تهران نتیجه و پیشرفت خوبی را در پی داشته است؛ به‌طوری که ۲سیستم تصفیه‌خانه که تقریبا ۶۰ درصد جمعیت تهران را پوشش می‌دهد در جنوب و غرب تهران فعال هستند.

۴۱ میلیارد تومان

مهدی وحدت‌کار، مدیرعامل سازمان تاکسیرانی شهر تهران با اشاره به اقدامات سازمان مربوطه برای سرویس مدارس استثنایی، گفت: وظایفی را شورای اسلامی شهر تهران برعهده شهرداری گذاشته و ردیف بودجه‌ای هم شورای سال گذشته برای این امر تعیین کرده است. امسال هم سقف بودجه در زمینه کمک به سرویس مدارس استثنایی ۴۱میلیارد تومان تصویب شده است.

۶۰۰ هزار واحد

مهدی هدایت، رئیس سازمان نوسازی شهر تهران گفت: تاکنون تفاهمنامه تولید۶۰۰ هزار واحد مسکونی در تهران به امضا رسیده است که تمامی این تفاهمنامه‌ها زمین و امکان احداث مسکن داشتند. بعد از ۱۰ سال، رشد۶۲درصدی صدور پروانه در بافت فرسوده تهران را شاهد هستیم. در این ۲ماه گذشته حدود ۳۰۰درصد در تهران رشد صدور پروانه داشتیم.

۴ هزار مترمربع

سیدمهدی صباغ، شهردار منطقه‌یک گفت: بازسازی سنگفرش میدان سربند تا میدان کوهپایه در محله دربند با هدف زیباسازی و تسهیل توأم با ایمنی در تردد کسبه، اهالی و گردشگران آغاز شد. در این اقدام ۴هزار مترمربع از سنگفرش این محدوده که یکی از معابر مهم گردشگری شهر تهران است با هدف تعریض پیاده‌راه، جمع‌آوری سدمعبرها، هدایت مناسب آب‌های سطحی، زیباسازی بصری و... بازسازی می‌شود.

آگهی مزایده عمومی

((اجاره غرفه))

موسسه فرهنگی هاتف شهر در نظر دارد کلیه غرفه های جشنواره بستنی واقع در فرهنگسرای اشراق، بوستان ولایت، بوستان ملت و دریاچه چیتگر را بصورت اجاره ازطریق مزایده عمومی به بالاترین قیمت پیشنهادی واگذار نماید.لذا از متقاضیان دعوت می شود جهت اخذ اوراق شرکت در مزایده و کسب اطلاعات بیشتر از تاریخ ۱۴۰۲/۰۳/۱۳ لغایت ۱۴۰۲/۰۳/۲۰به واحد حقوقی این موسسه مراجعه نمایند.

نشانی: میدان انقلاب ابتدای خیابان کارگر جنوبی خیابان مهدیزاده پلاک ۲۳

تلفن: ۲۵-۶۶۹۱۹۵۲۴-۰۲۱

چهره روز

ضرورت توجه ویژه به مسکن

دولت در تلاش است عقب‌ماندگی‌های قبلی را جبران کند و سیاست افزایش عرضه را در بخش مسکن در پیش گرفته است. روز گذشته محمد آیینی، مدیرعامل شرکت بازآفرینی شهری ایران با اشاره به همین سیاست گفت: از مهرماه سال گذشته که بسته تشویقی ارائه شده تا پایان اردیبهشت امسال بیش از ۱۸هزار پروانه در بافت‌های فرسوده شهر تهران صادر شده که از افزایش حدود ۸۰درصدی در مقایسه با سال قبل از آن حکایت دارد. با وجود تلاش‌های دولت برای افزایش عرضه در بخش مسکن، آنطور که آمارها نشان می‌دهد سرعت رشد قیمت‌ها در این بخش بسیار بیشتر از اقدامات در حال انجام است، به‌طوری که در حال حاضر نه فقط خرید خانه به رویا تبدیل شده بلکه اجاره بسیاری از خانه‌ها هم از توان مردم خارج است. در چنین شرایطی به نظر می‌رسد که باید اقدامات فوری در این زمینه انجام شود. ضمن اینکه باید توجه کرد بازار مسکن نیز تابعی از اقتصاد کلان است و تا زمانی که مولفه‌های اثرگذار در بخش مسکن و به‌طور مشخص تورم اصلاح نشود نمی‌توان چندان به سیاست‌های افزایش عرضه امیدوار بود. این به‌دلیل آن است که مسکن در ایران یک دارایی سرمایه‌ای است و حتی اگر عرضه افزایش یابد، اما تورم کاهش نیابد باز هم نمی‌توان چندان به اصلاح قیمت‌ها امیدوار بود؛ چرا که مردم همچنان از مسکن به عنوان یک کالای سرمایه‌ای در برابر تورم استفاه می‌کنند. به همین دلیل صرف‌نظر از سیاست‌هایی که برای افزایش عرضه در پیش گرفته شده باید فضای اقتصاد کلان نیز ترمیم شود و تا اثر آن بر بازار مسکن خنثی شود.

نقد خبر

پخش آنلاین مجامع بورس خوب اما ناکافی

■ **خبر:** مدیریت نظارت بر ناشران سازمان بورس و اوراق بهادار طی ابلاغیه‌ای به ناشران و مؤسسات حسابرسی معتمد سازمان بورس، فراهم کردن امکان مشاهده آنلاین جلسات مجامع عمومی توسط سهامداران را الزامی کرد.

■ **نقدخبر:** آن طور که سازمان بورس به شرکت‌های بورس اعلام کرده، شرکت‌های بورس از این پس باید مجامع عمومی خود را به‌صورت آنلاین برگزار کنند. مطابق مصوبه هیأت مدیره سازمان بورس به منظور امکان مشاهده مجامع عمومی توسط سهامداران و امکان طرح سؤال از سوی آنها و دریافت پاسخ، ناشران باید در آگهی‌های دعوت به مجامع عمومی، آدرس مشاهده بر خط مجامع توسط سهامداران را درج کرده و برنامه‌ریزی لازم برای مشاهده برخط مجامع توسط سهامداران و امکان طرح سؤال از سوی آنها را انجام دهند. هرچند هنوز مشخص نیست که زیرساخت‌های اینترنتی می‌تواند امکان برگزاری چنین مجامعی را فراهم کند یا خیر، اما باید گفت این مصوبه می‌تواند حرکت رو به جلو و اقدام بسیار اثرگذاری در افزایش شفافیت در بورس باشد. ضمن اینکه درصورت اجرای بهینه این طرح می‌توان امیدوار بود گام‌های مثبتی در افزایش تقارن اطلاعات در بورس برداشته شود. با همه اینها باید دقت کرد که یکی دیگر از الزامات افزایش شفافیت در بورس امکان حضور خبرنگاران در این مجامع است. درحال حاضر بسیاری از شرکت‌های بورس از حضور خبرنگاران در مجامع عمومی جلوگیری می‌کنند؛ درحالی که لازم است خبرنگاران نیز به‌عنوان نمایندگان رسانه‌ای در این مجامع حضور داشته باشند.

۵راه عبور از تنگنای آبی در برنامه هفتم

مرکز پژوهش‌های مجلس: برداشت بی‌رویه از منابع آب زیرزمینی مشکلات عدیده‌ای را برای کشور ایجاد کرده است

گزارش
رضا کربلایی
روزنامه‌نگار

بازوی تحقیقاتی مجلس همزمان با نهایی‌شدن لایحه برنامه هفتم توسعه در دولت به چالش‌های ۶برنامه قبلی توسعه ایران در حوزه سیاستگذاری آبی اشاره از و ۵راهبرد برای عبور از تنگنای آبی در ۵سال آینده رونمایی کرد. ضمن اینکه هشدار داد که با وجود نزدیک به ۸دهه تجربه کشور در تدوین و اجرای برنامه‌های عمران و توسعه، مشکلات فراروی بخش آب کشور همچنان پابرجاست و بحران آب پیچیده‌تر و گسترده‌تر شده و چنانچه در برنامه هفتم توسعه نیز همین روش‌ها و برنامه‌های معمول به‌کار گرفته شوند، عملاً تحولی در بخش آب ایجاد نخواهد شد.

به گزارش همشهری، پیشنهاد مرکز پژوهش‌های مجلس برای بهبود حکمرانی آب در ۵سال آینده بر ۵محور آب و محیط‌زیست، آب و توسعه، آب‌های غیرمتعارف، آب و اقتصاد و آب و تغییر اقلیم تأکید دارد. این نهاد تحقیقاتی وابسته به مجلس اذعان می‌کند؛ «کمبود منابع آب سطحی در اثر کاهش بارش‌ها، سبب برداشت بی‌رویه از منابع آب زیرزمینی و کسری بالغ بر ۱۴۳میلیارد مترمکعبی از این منابع راهبردی شده‌است. این امر مشکلات عدیده‌ای را برای کشور به‌خصوص در زمینه پایداری تأمین آب شرب و سایر مصارف وابسته به منابع زیرزمینی ایجاد کرده است.» آیا دولت و مجلس به پیشنهادهای مطرح‌شده برای عبور از تنش و بحران آبی در برنامه هفتم توجه خواهند کرد؟

مقایسه اختلاف بارش در استان‌های کشور با روند بلندمدت از ابتدای سال آبی جاری تا ۱۴۰۲/۰۳/۱۰

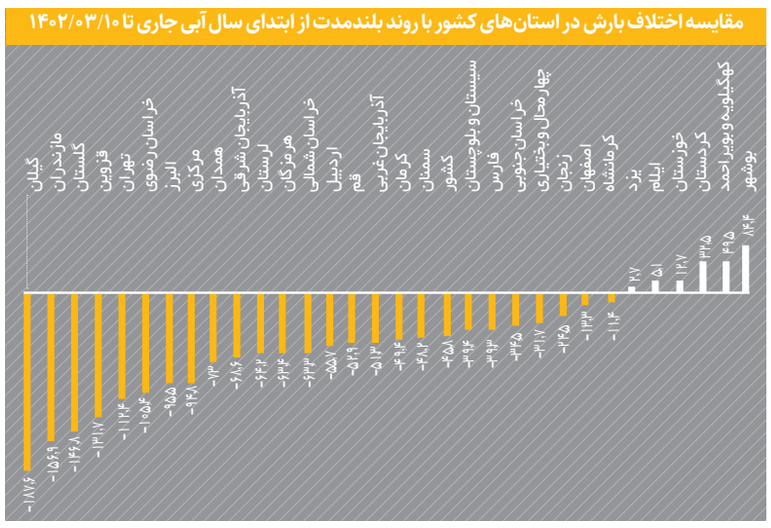

چارچوب کلی پیشنهادی مرکز پژوهش های مجلس برای اصلاح سیاست حکمرانی آب در برنامه هفتم

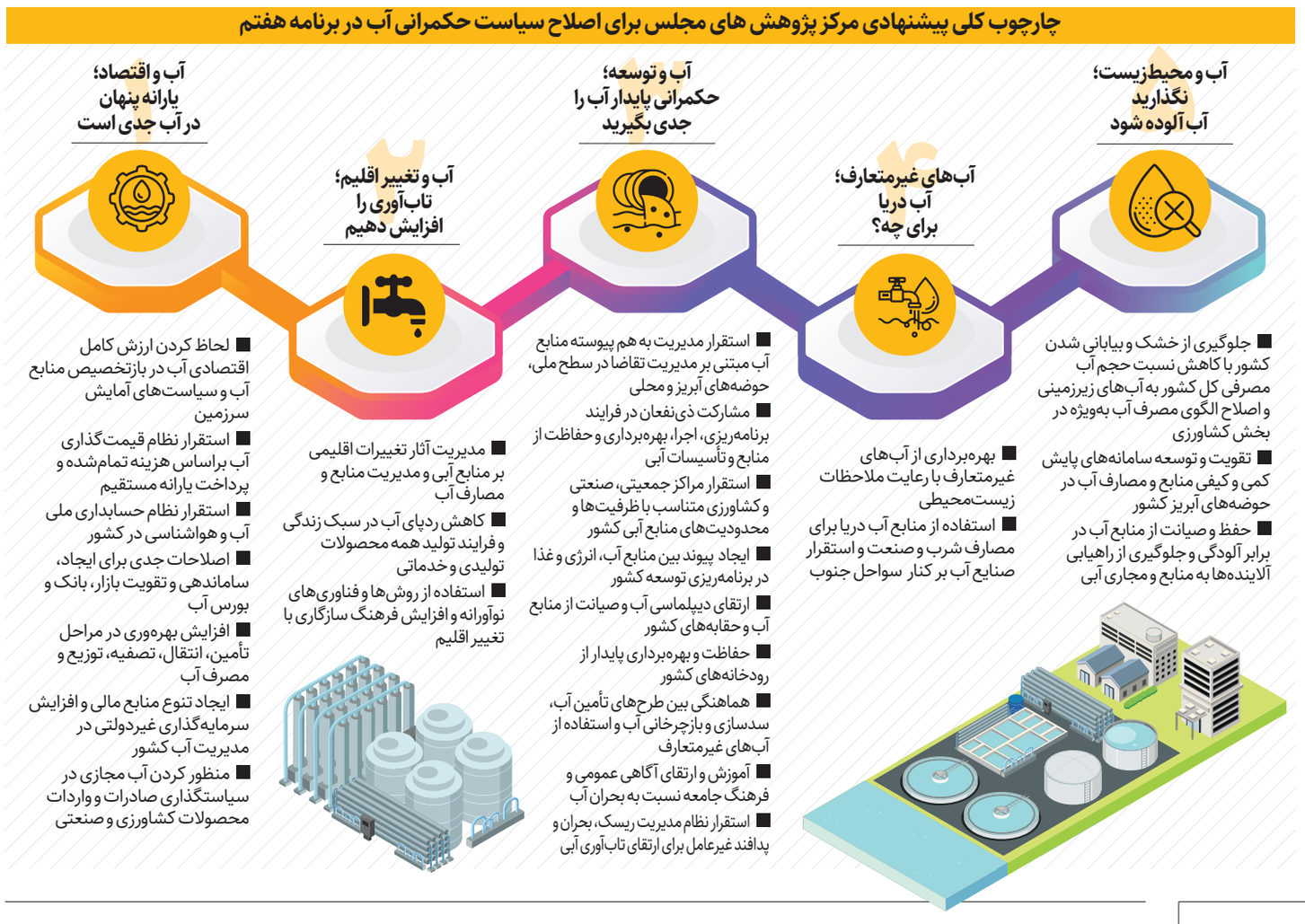

اصل ماجرا

چگونگی دریافت ۶/۷میلیارد دلار از صندوق بین‌المللی پول

محمدرضا فرزین که به واشنگتن سفر کرده است در حاشیه دیدارهای خود با مقامات صندوق بین‌المللی پول گفت: در حال حاضر ایران دارای ۴.۸میلیارد SDR معادل ۶.۷میلیارد دلار است که می‌تواند با کمترین تشریفات اداری و به‌سرعت از این قابلیت استفاده کند. اما اصل ماجرا چیست؟ صندوق بین‌المللی پول در طول سال‌های گذشته واحدی را برای سنجش میزان دریافت وام اعضا و حق رأی آنها با نام حق برداشت ویژه یا SDR ابداع کرده که با احتساب میانگین قیمت ۵ارز شامل دلار، یورو، پوند، ین و یوان محاسبه می‌شود و هر SDR برابر با ۱.۳۸۶دلار است. هرچه میزان حق برداشت‌های ویژه کشورها بیشتر باشد این کشورها می‌توانند وام بیشتری دریافت کنند و در عین حال حق رأی بیشتری دارند.

حق عضویت سالانه کشورها نیز براساس همین فرمول پرداخت می‌شود و میزان پرداختی کشورها در هر سال به میزان حق برداشت ذخیره شده آنها اضافه می‌کند. علاوه بر این کشورها می‌توانند بخشی از حق برداشت ویژه سایر کشورها را بخرند و به ذخایر خود اضافه کنند. همچنین صندوق بین‌المللی پول در مقاطع زمانی مختلف که اقتصاد جهانی با رکود مواجه می‌شود برای کمک به اعضای خود اقدام به خلق نقدینگی موسوم به حق برداشت ویژه (SDR Allocation) می‌کند تا کشورها با تکیه بر آن نقدینگی مورد نیاز خود را برای برون‌رفت از وضعیت رکود به‌دست آورند.

ایران ازجمله کشورهایی است که در طول دهه‌های اخیر هیچ تسهیلاتی از این صندوق دریافت نکرده و در عین حال حق عضویت خود را به‌طور منظم پرداخت کرده است. به این ترتیب تعامل ایران با این صندوق فقط به دریافت مشاوره‌های گاه و بیگاه اقتصادی و شرکت در جلسات آن محدود شده است. در دوران کرونا ایران خواستار دریافت وام از صندوق بین‌المللی پول شد اما به‌دلیل رأی مخالف آمریکا، این تسهیلات به ایران پرداخت نشد و عملا ایران از تنها مزیت عضویت در این نهاد هم محروم ماند.

وام صندوق بین‌المللی پول به ایران درشرایطی پرداخت نشد که یکی از اصلی‌ترین اهداف این صندوق کمک به کشورهای عضو دارای کسری تراز پرداخت‌ها در مواقع ضروری است. همه اینها در حالی است که ایران هر سال حق عضویت سالانه خود را به این صندوق پرداخت کرده است. تا پیش از سال ۲۰۲۱ درحساب ایران ۱.۴میلیارد حق برداشت ویژه وجود داشت که در ماه‌های پایانی آن سال در قالب طرح صندوق برای مقابله با رکود اقتصادی ناشی از کرونا ۳.۴میلیارد حق برداشت ویژه به موجودی قبلی ایران اضافه شد؛ بنابراین در حال حاضر ایران دارای ۴.۸میلیارد حق برداشت ویژه معادل ۶.۷میلیارد دلار است و اشاره محمدرضا فرزین رئیس کل بانک مرکزی به همین موضوع است و این معنا را دارد که ایران به‌طور طبیعی باید بتواند این منابع را از صندوق بین‌المللی پول دریافت کند. بدیهی است چنانچه بار دیگر این صندوق تحت‌تأثیر اهداف سیاسی مانع از واریز این مبلغ به‌حساب ایران شود ایران می‌تواند حق برداشت‌های خود را به سایر کشورها بفروشد و این منابع را تامین کند.

بازار

آخرین قیمت گوشت در میادین

قیمت گوشت قرمز در میادین میوه‌وتره‌بار نسبت به نرخ‌های اسفندماه افزایش نشان می‌دهد.

به گزارش همشهری، نرخنامه میادین میوه‌وتره‌بار شهرداری نشان می‌دهد برخی اجزای تفکیک‌شده گوشت گوسفندی نسبت به ابتدای سال ۲۰ تا ۳۰هزار تومان افزایش قیمت داشته‌اند. به‌عنوان مثال ران بااستخوان گوسفندی تولید داخل که اسفندماه را با قیمت کیلویی ۳۶۷هزار تومان به پایان برد اکنون در میادین به کیلویی ۳۹۰هزار تومان رسیده و قلوه‌گاه بی‌استخوان نیز ۲۰هزار تومان رشد قیمت نشان می‌دهد.

در غرفه‌های پروتئینی میادین میوه‌وتره‌بار، گوشت قرمز وارداتی و داخلی با نرخ‌های تنظیم بازاری در حال عرضه است، اما برخی از قطعات تفکیکی گوشت گوسفندی در نرخنامه برای تعدیل قیمت به‌صورت مخلوط با گوشت گوساله قیمت‌گذاری شده‌اند.

قیمت گوشت گوسفندی طی ۶ماه گذشته روندی همواره افزایشی داشته و از ابتدای امسال نیز به‌رغم افزایش تولید دام، عرضه گوشت به بازار همچنان محدود و قیمت‌ها به‌ویژه در بخش گوسفندی به‌شدت بالاست. هر کیلو شقه‌گوسفندی در حال حاضر با قیمتی بین ۳۸۰ تا ۴۱۰هزار تومان در بازار در حال عرضه است.

قیمت‌ها به‌تومان

نرخ تنظیم بازاری گوشت قرمز داخلی و وارداتی در میادین میوه‌وتره‌بار

محصول	وارداتی	داخلی
راسته با استخوان گوسفندی	۲۷۱,۱۰۰	۳۱۰,۰۰۰
سردست گوسفندی با ماهیچه	۲۷۵,۸۰۰	۲۹۵,۰۰۰
کف‌دست گوسفندی با ماهیچه	۳۰۲,۰۰۰	۳۹۰,۰۰۰
کف‌دست گوسفندی بدون ماهیچه	۲۹۳,۰۰۰	۳۱۳,۰۰۰
ماهیچه گوسفندی	۳۳۶,۶۰۰	۳۶۰,۰۰۰
قلوه‌گاه بی‌استخوان گوسفندی	۱۹۰,۷۰۰	۲۴۰,۰۰۰
گردن گوسفندی	۲۴۸,۰۰۰	۲۶۵,۰۰۰
ران بااستخوان گوسفندی	۳۱۲,۳۰۰	۳۹۰,۰۰۰
راسته بدون استخوان گوساله	۲۲۰,۰۰۰	۲۹۹,۰۰۰
ران گوساله	۲۲۰,۰۰۰	۲۹۹,۰۰۰
سردست پاک‌کرده گوساله	۲۲۰,۰۰۰	۲۹۹,۰۰۰
گردن گوساله	۲۴۸,۷۵۰	۲۹۹,۰۰۰
چرخ‌کرده گوساله	۱۷۵,۰۰۰	۲۴۸,۰۰۰
چرخ‌کرده مخلوط	-	۲۵۹,۵۰۰

چانگان‌های وارداتی ۸تیر در خیابان‌های ایران

ثبت‌نام و واریز وجه چانگان‌های CS35 پلاس از امروز آغاز و خودروها همزمان با عید قربان تحویل متقاضیان می‌شوند

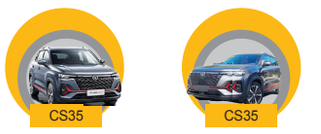

چانگان تیپ ۲
قیمت مصوب
۸,۴۹۶,۲۸۸,۸۸۳
قیمت نهایی
با ۲۵ درصد هزینه‌های مازاد
۱۰,۶۲۰,۳۶۱,۱۰۳

چانگان تیپ ۳
قیمت مصوب
۹,۴۴۷,۷۰۸,۷۲۲
قیمت نهایی
با ۲۵ درصد هزینه‌های مازاد
۱۱,۸۰۹,۶۳۵,۱۵۲

قیمت‌ها به ریال

خودرو

بعد از ۵سال ممنوعیت واردات، تیرماه امسال از نخستین خودروهای جدید خارجی در کشور رونمایی می‌شود. به گزارش همشهری، شرکت سایپا روز گذشته اعلام کرد ثبت‌نام متقاضیان چانگان‌های CS35 از ساعت ۱۴امروز آغاز و پس از واریز وجه، خودروها براساس اولویت اعلامی در سامانه یکپارچه فروش خودروهای وارداتی به متقاضیان تحویل داده می‌شود. این شرکت موعد تحویل خودروها را تیرماه اعلام کرده است. گفته می‌شود روز ۸تیرماه، مقارن با عید سعید قربان، برای تحویل این خودروها به متقاضیان تعیین شده است.

جزئیات تحویل نخستین وارداتی‌ها

با گذشت ۹ماه از تصویب و نهایی شدن آیین‌نامه واردات خودرو و بعد از خلف وعده‌های مکرر توسط وزارت صمت و واردکننده‌ها که آخرین آنها اردیبهشت‌ماه بود، سرانجام پای نخستین خودروهای وارداتی از برند چینی چانگان قرار است تا یک ماه دیگر به خیابان‌های کشور باز شود. مدیرعامل شرکت سایپا ۱۰ اردیبهشت امسال اعلام کرد که با ترخیص نخستین محموله خودروهای وارداتی از گمرک، تحویل چانگان از هفته آینده شروع می‌شود که این وعده حالا با گذشت یک ماه عملی شده است. به‌گفته مدیر طرح واردات خودروی وزارت صمت، ۱,۱۰۸نفر از متقاضیان در سامانه فروش یکپارچه خودروهای وارداتی، چانگان را انتخاب کرده‌اند. معاون بازاریابی و فروش گروه خودروسازی سایپا دیروز اعلام کرد: متقاضیانی که پیامک اطلاع‌رسانی دریافت کرده‌اند از ساعت ۱۴ امروز، شنبه مورخ ۱۳ خرداد می‌توانند با مراجعه به سایت فروش اینترنتی گروه سایپا به نشانی https://saipa.iranecar.com برای واریز وجه و ثبت‌نام اقدام کنند. حسین کاظمی طرقی افزود: با توجه به تعداد خودروهای وارداتی موجود در گمرک براساس اولویت تعیین شده در سامانه یکپارچه خودروهای وارداتی، نسبت به فراخوان واریز وجه و ثبت‌نام هر یک از متقاضیان اقدام خواهد شد و برای سایر متقاضیان خودرو چانگان CS35 پلاس تیپ ۲ و ۳ براساس اولویت و با ورود خودرو متعاقبا برای واریز وجه، اطلاع‌رسانی لازم صورت می‌پذیرد.

دلیل تأخیر سه‌ماهه چه بود؟

اسفند ماه سال گذشته مدیر طرح واردات خودروی وزارت صمت اعلام کرد که نخستین خودروهای وارداتی در گمرکات کشور موجود هستند و تا پایان سال بعضی از این خودروها ازجمله چانگان که مجوزهای لازم ازجمله استاندارد و محیط‌زیست را دریافت کرده‌اند، تحویل متقاضیان خواهد شد، اما نه‌تنها این اتفاق نیفتاد بلکه وعده اردیبهشت‌ماه شرکت سایپا نیز با تأخیری دو ماهه در حال تحقق است. مدیر عامل شرکت سایپا دیروز در نشستی خبری، علت تأخیر در تحویل چانگان‌های وارداتی را تبعیت از استانداردهای کشور عربستان که بر مبنای استانداردهای چین است، اعلام کرد. محمدعلی تیموری اظهار کرد: قرار بر این بود فرایند تحویل چانگان‌های وارداتی به مشتریان تا اواخر اردیبهشت‌ماه آغاز شود، اما با توجه به مشکلات استاندارد، چانگان CS35پلاس تیپ ۲ و ۳ در هفته دوم تیرماه بر اساس اولویت انتخابی به‌دست مشتریان می‌رسد. تیموری افزود: این خودروها پس از واردات بر مبنای استانداردهای داخلی که طبق استانداردهای اروپایی است، تطابق داده شده و به‌زودی به‌دست مشتریان خواهد رسید.

قیمت چانگان‌ها چند است؟

شورای رقابت، سه‌شنبه هفته گذشته قیمت چانگان‌های وارداتی را مصوب و اعلام کرد. براساس اعلام این شورا خودرو چانگان CS35 پلاس تیپ ۲، ۸۴۹میلیون و ۶۲۸ هزار تومان و تیپ ۳ این خودرو ۹۰۴میلیون و ۴۷۰هزار تومان قیمت‌گذاری شدند که با توجه به اعمال هزینه‌هایی مانند مالیات و ... قیمت نهایی برای مصرف‌کنندگان ۲۰ تا ۲۵ درصد بالاتر از قیمت‌های اعلامی خواهد بود. بر این اساس، به‌نظر می‌رسد چانگان تیپ ۲ درنهایت با قیمت یک‌میلیارد و ۶۲میلیون تومان و تیپ ۳ با قیمت یک میلیارد و ۱۸۰میلیون تومان به‌دست متقاضیان طرح فروش یکپارچه خواهد رسید. در اطلاعیه شورای رقابت قیمت علی‌الحساب این خودروها در خروجی گمرک، به‌ترتیب، ۸۵۰ و ۹۰۰ میلیون تومان و موعد تحویل آنها حداکثر ۹روز کاری اعلام شده بود.

آگهی تجدید مزایده عمومی
سازمان اتکا
ETKA ORGANIZATION
شرکت فروشگاه‌های زنجیره‌ای اتکا
ETKA CHAIN STORES.CO

(دومرحله‌ای) واگذاری غرف
شرکت فروشگاه‌های زنجیره‌ای اتکا

در نظر دارد غرف آزاد و مشارکتی نقدی مستقر در سطح فروشگاه‌های استان تهران را از طریق برگزاری تجدید مزایده عمومی دو مرحله‌ای به متقاضیان واجد شرایط واگذار نماید.
متقاضیان می‌توانند جهت بازدید، آگاهی از شرایط مزایده و دریافت اسناد مزایده از تاریخ درج آگهی به مدت **۴ روز کاری** به مدیریت بازرگانی فروشگاه‌های ذیل‌الذکر مراجعه نمایند.
- اتکا در رد یا قبول پیشنهادهای واصله مختار می‌باشد.
- هزینه درج آگهی به عهده برندگان مزایده می‌باشد.
● تلفن ستاد شرکت (معاونت امور غرف) : ۷۵۱۶۷۳۶۰
● محل تحویل پاکات مزایده توسط مزایده گران: فلکه اول تهرانپارس، بلوار پروین، شماره ۱۵ – شرکت فروشگاه‌های زنجیره‌ای اتکا (معاونت بازرسی – تلفن ۷۵۱۶۷۱۸۱)

آدرس فروشگاه‌ها:
۱-فروشگاه شهید دکتر چمران: میدان حسن آباد – خیابان امام خمینی (ره) – روبروی سازمان ثبت احوال کشور
تلفن: ۶۶۹۸۸۶۱۶ – ۰۹۱۲۲۴۴۰۱۳۳
۲- فروشگاه شهید امامی نسب: خیابان امام خمینی (ره) – خیابان اسکندر جنوبی – نرسیده به میدان رشدیه – روبروی بانک ملی
تلفن : ۶۶۳۶۲۸۰۹ – ۰۹۱۲۸۴۷۲۲۶۹
۳- فروشگاه شهید رجائی : خیابان شهید رجائی – سه راه نان ماشینی – خیابان شهید صیادی
تلفن : ۵۵۵۲۰۵۵۶ – ۰۹۳۵۰۸۲۱۲۵۸
۴- فروشگاه شهدای انقلاب : میدان شهدا – خیابان پیروزی – سه راه شکوفه – جنب اداره برق – نبش خیابان اسپندی
تلفن: ۳۳۳۲۹۱۳۱ – ۳۳۷۹۶۸۴۴ (داخلی ۱۲۶) – ۰۹۳۷۷۴۵۱۳۹۵
۵- فروشگاه شهید فلاحی: خیابان شریعتی – نبش خیابان معلم
تلفن : ۸۸۴۷۹۰۰۱ – ۰۹۳۷۹۰۲۴۸۸۴
۶- فروشگاه شهید نامجو: خیابان کارگر شمالی – روبروی پارک لاله – نبش کوچه شهید مصری
تلفن: ۶۶۱۲۶۵۳۶ – ۰۹۱۲۵۲۴۱۹۵۱
۷- فروشگاه شهید سخایی (پیشوا) : پیشوا – بلوار دکتر دستجردی – روبروی شهر بازی – جنب دانشگاه پیام نور
تلفن: ۳۶۷۲۸۱۹۰ - ۰۹۱۲۴۴۸۰۹۵۱

نکته بازی

به خانواده‌اش چه کار دارید؟

حسین حسینی نمایش خوبی در دربی تهران نداشت و مثل اغلب مصاف‌هایش با پرسپولیس، نتوانست به استقلال کمک کند. حسینی از ابتدای فصل تحت فشار هواداران بود و این نمایش غیرمؤثر در فینال جام‌حذفی هم مزید بر علت شد تا هجمه‌ها علیه او افزایش یابد. با این حال برخی تندروی‌ها در فضای مجازی طوری بود که صدای همسر این بازیکن را هم درآورد و او بابت توهین به فرزند خردسالش گلایه کرد. خب البته بخشی از پیام همسر حسینی غیرمنطقی بود؛ مخصوصا جایی که نوشته بود: «یک روز هم نمی‌توانید جای ما زندگی کنید.» با این حال اصل انتقاد او درست است. گیریم که یک بازیکن نمایش ضعیفی داشته و سزاوار شماتت است؛ خانواده او چه گناهی کرده‌اند که باید مورد هتاکی قرار بگیرند؟ آیا این کار، انسانی است؟

نقش خودتان را فراموش نکنید

از زمان حضور حجت کریمی در منصب سرپرستی باشگاه استقلال، دوسوم بیانیه‌های رسمی این باشگاه با اسم بردن از او منتشر می‌شود. کریمی اینطوری کرد، کریمی آنطوری کرد، با درایت کریمی اینطوری شد، با پیگیری کریمی آنطوری شد. در بیانیه بعد از شکست استقلال در فینال جام‌حذفی اما خبری از این داستان‌ها نبود. باشگاه در این اطلاعیه از هواداران عذرخواهی کرد و طبق معمول عملکرد داور را هم زیر سؤال برد. با این حال جا داشت اینجا هم به نقش پررنگ جناب سرپرست اشاره می‌شد؛ آنجا که کریمی پیش از فینال در فضای مجازی استوری گذاشت و مدعی شد استقلال با قهرمانی در جام‌حذفی شایستگی‌هایش را نشان خواهد داد. خاصیت این استوری چه بود غیر از اینکه فشار را روی بازیکنان استقلال افزایش و کارایی آنها را کاهش داد؟

به اندازه نصف لیگ گل خوردند

پرسپولیس قهرمان جام‌حذفی شد و انصافا با شایستگی هم به این عنوان دست یافت. آنها در مسیر فتح جام‌حذفی هر دو رقیب گردن کلفت خود را شکست دادند؛ هم سپاهان و هم استقلال را. با این حال در جریان قهرمانی قرمزها در جام‌حذفی اتفاق عجیبی رخ داد و آن هم این بود که پرسپولیس در هیچ‌یک از مسابقات خود موفق به ثبت کلین‌شیت نشد. آنها از هر کدام از ۲حریف اصفهانی خود یعنی ون‌پارس و سپاهان ۲گل خوردند و در برابر رقبای بعدی یعنی گل‌گهر، هوادار و استقلال هم هر کدام یک گل دریافت کردند. به این ترتیب تیمی که با ۱۳گل خورده در ۳۰بازی لیگی صاحب بهترین خط دفاعی لیگ شده بود، در جام‌حذفی تقریبا نصف این تعداد گل دریافت کرد؛ یعنی ۷گل.

عکس: همشهری/فرشاد عباسی

انقلاب پرسپولیس؛ چرا و چطور؟

تیمی که پارسال نوار قهرمانی‌هایش را پاره‌شده دید، امسال مشکلاتش را اصلاح کرد و کامروا شد

سوژه روز

بهروز رسایلی
روزنامه‌نگار

زمانی که در پایان فصل گذشته پرسپولیس قهرمانی لیگ برتر را به استقلال واگذار کرد و در جام‌حذفی هم به جایی نرسید، خیلی‌ها گمان کردند دوران آقایی این تیم در فوتبال ایران به پایان رسیده‌است. سال ۱۴۰۲ اما حکایت دیگری داشت؛ قهرمانی در لیگ و فتح جام‌حذفی که باعث شد سرخپوشان برای سومین‌بار در تاریخ فوتبال ایران طعم شیرین دبل را بچشند. این تحول، قطعا اتفاقی نیست. حتما برخی اشکالات اصلاح شده که چند مورد از آنها را می‌شود مرور کرد.

خریدهای خوب

یحیی گل‌محمدی معمولا متهم می‌شد که خریدهایش خیلی کارآمد و به‌درد بخور نیستند. فهرست بلندبالایی از بازیکنان متوسط و غیرمؤثر وجود دارد که با نظر یحیی به پرسپولیس آمدند، کاری از پیش نبردند و رفتند. از اوساگونا و شرزود تمیروف بگیرید تا امثال مهدی‌خانی، علیرضا ابراهیمی و... این نقیصه اما در پرسپولیس امسال تا حد زیادی اصلاح شد. مثلث علیرضا بیرانوند، مرتضی پورعلی‌گنجی و گولسیانی ساختار دفاعی پرسپولیس را بیمه کردند و امثال دانیال اسماعیلی‌فر، سعید صادقی و سروش رفیعی هم در بزنگاه‌های مختلف به تیم کمک کردند. پرسپولیس امسال با سلیقه بیشتری بسته شد و جواب هم گرفت.

تغییرات کلیدی در بین دستیاران

پس از ناکامی فصل گذشته پرسپولیس، ۲دستیار یحیی گل‌محمدی خیلی تحت فشار بودند؛ حمید مطهری که متخصص اظهارنظرهای شیک و پر از تیتر بود و البته داود فنایی که به‌عنوان مربی دروازه‌بان‌ها نمی‌توانست در افول گلرهای پرسپولیس سهم نداشته باشد. فشار هواداران در نهایت باعث شد این دو نفر با وجود روابط قدیمی و دوستانه‌ای که با یحیی داشتند از کادر فنی پرسپولیس جدا شوند. در کنار آنها می‌توان به مظاهر رحیم‌پور هم اشاره کرد؛ مربی بدنساز معتمد یحیی که تا پایان فصل گذشته کنار قرمزها بود. وقتی پارسال آمار مصدومیت‌ها بالا رفت و تیم در دقایق پایانی برخی مسابقاتش دچار افت می‌شد، انتقادها هم از این مربی افزایش یافت. صد البته این جمع در کنار هم تجربه قهرمانی در لیگ بیستم را داشتند اما به هر حال به‌نظر می‌رسید زمان اعمال تغییرات کلیدی از راه رسیده است. درنتیجه این جابه‌جایی‌ها انجام شد و به نتیجه هم رسید. اینکه دستیاران جدید و خارجی گل‌محمدی چقدر در بهبود حوزه‌های مورد اشاره مؤثر واقع شدند یک بحث تخصصی است که آن را به صاحب‌نظران وامی‌گذاریم، اما حداقل حسن این دگرگونی‌ها آن بود که دیگر یکی مثل حمید مطهری بعد از ناکامی‌ها به نشست خبری نمی‌آمد و با جملات فلسفی، منتقدانش را کم‌سن‌وسال خطاب نمی‌کرد. همین از بین رفتن انرژی منفی را هم نباید کم دید.

پختگی یحیی

تردیدی نیست که یحیی گل‌محمدی امسال از همه نظر، پخته‌تر از فصل گذشته عمل کرد. هیاهوی کاذب و باورنکردنی او در خلال دربی برگشت سال گذشته، از مهم‌ترین عوامل ناکامی پرسپولیس در مقطع پایانی فصل بود. گل‌محمدی خویشتن‌دار فصل بیست‌ودوم هرگز قابل مقایسه با آن مربی پرخاشگر و فرافکن فصل قبل نبود. یحیی حتی در زمینه فنی هم لجاجت به خرج نداد و در بهترین زمان ممکن سیستم بازی تیمش را به استفاده از یک هافبک دفاعی(به جای ۲هافبک دفاعی) تغییر داد. وقتی از شکست درس می‌گیری و آن درس را به‌کار می‌بندی، هر نتیجه‌ای غیر از «موفقیت» عجیب است.

بخت شوم صالح

یک بدشانسی و یک اشتباه، حردانی را مهره شانس پرسپولیس کرد

هیچ تردیدی نیست که یکی از بداقبالی‌های استقلال در مقطع پایانی فصل که دست این تیم را از فتح لیگ و جام‌حذفی کوتاه کرد، مصدومیت کوین یامگا بود. مدافع- هافبک فرانسوی از کلیدی‌ترین مهره‌های استقلال در ۲فصل اخیر به شمار می‌رفت که در بدترین برهه ممکن آسیب دید و ادامه مسابقات را از دست داد. پیش از فینال جام‌حذفی تلاش‌هایی برای حضور او در این مسابقه شکل گرفت که به نتیجه نرسید و غیبت این بازیکن در دربی ۱۰۱ هم به چشم آمد. از همه بدتر اما بخت شوم جانشین یامگا بود؛ جایی که صالح حردانی در هر دو دربی لیگ و حذفی به پاشنه آشیل استقلال تبدیل شد. صالح در شهرآورد برگشت لیگ برای دفع توپ عیسی آل‌کثیر اقدام کرد که ضربه مهاجم پرسپولیس پس از برخورد به بدن این بازیکن تغییر مسیر داد و وارد دروازه شد. این البته بیشتر بدشانسی بود تا اشتباه، اما آنچه در دربی حذفی رخ داد خطای فاحش فنی به شمار می‌آمد؛ جایی که حردانی با یک ضربه سر اشتباه توپ را به مهدی ترابی سپرد و ضربه غیرقابل مهار این بازیکن تور دروازه استقلال را لرزاند.

غیرقابل دفاع!

حالا دیگر حمایت از ریکاردو ساپینتو تبدیل به سخت‌ترین کار ممکن شده است

همین یک‌ماه پیش اوضاع به‌کلی فرق می‌کرد. استقلال مشغول دروکردن رقبا بود، ریکاردو ساپینتو هم کمتر تولید تنش و حاشیه می‌کرد و خیلی‌ها شیفته مربی پرتغالی شده‌بودند. با این حال دربی برگشت لیگ که از راه رسید، انگار توفان شد. همه‌چیز به قبل برگشت. استقلال در برابر رقیب سنتی شکست خورد، از کورس قهرمانی خارج شد و سرخ‌ها را به جام نزدیک کرد، ساپینتو هم افتاد روی دور توهین کردن و دعوا راه‌انداختن. هنوز هم کسی نمی‌داند چرا با این مربی که الفاظ نامناسبی در پایان بازی با پرسپولیس خطاب به پیام حیدری به زبان آورد، برخورد نشد. شاید واقعی‌ترین فرضیه، ترس کمیته انضباطی از هواداران پرشمار استقلال بوده باشد. در غیر این صورت مگر ممکن است الفاظی که در تلویزیون لب‌خوانی شد و رسانه‌های پرتغالی هم آن را پوشش دادند، بی‌عقوبت باقی‌بماند؟

عدم‌برخورد با ساپینتو او را جری‌تر کرد. خیلی زود داستان درگیری‌اش با عبدالله ویسی پیش آمد و به‌طور همزمان مصاحبه‌های تند او علیه فدراسیون فوتبال و داوران هم ادامه داشت. لیگ به پایان رسید و نوبت جام‌حذفی شد؛ جایی که قرار بود هم منجر به کسب جام شود و هم انتقام از پرسپولیس را در دل داشته باشد. این قرعه هم اما پوچ از آب درآمد. استقلال باز هم باخت، بی‌آن‌که حتی از بهانه‌های قبلی داوری هم خبری باشد. این‌بار آنها در شرایطی مقابل پرسپولیس شکست خوردند که تنها صحنه مشکوک بازی، پنالتی گرفته نشده به سود حریف بود! حرکات زننده ساپینتو بعد از دهمین اخراجش در این فصل هم کام آبی‌ها را تلخ‌تر کرد و باعث شد حالا دفاع از این مربی دشوارتر از هر زمان دیگری باشد. چطور می‌توان پشت کسی ایستاد که از ۴جام ادعایی ابتدای فصل، تنها یکی از آنها را فقط با یک بازی تصاحب کرده و هر لحظه ممکن است طوری از کوره دربرود که کل منافع تیم لگدمال شود؟ بله، این داستان عجیبی است؛ بزرگ‌ترین دشمن ساپینتو در ایران، خود ساپینتو بود.

آماربازی — متریکا

59.5

در دربی فینال جام‌حذفی و در زمینه مالکیت توپ، تعداد پاس و... برتری مطلق پرسپولیس نسبت به حریفش کاملا مشهود بود. سرخپوشان در این بازی ۵۹,۵درصد مالکیت توپ داشتند و فقط در ۴۰,۵درصد از زمان بازی توپ را به حریف سپردند. تعداد پاس‌های پرسپولیس ۵۸۰ و دقت پاس سرخپوشان ۸۱,۹درصد بود. اما استقلالی‌ها فقط ۳۸۳پاس آن هم با دقت ۷۳درصد داشتند که نشان از برتری مطلق سرخپوشان در این بخش‌ها دارد. ۵۳,۲درصد از نبردهای این بازی را پرسپولیس برد و ۴۶,۸درصد از نبردها با برتری آبی‌پوشان تمام شد. استقلال همچنین ۶خطا بیشتر از پرسپولیس انجام داد اما پرسپولیسی‌ها ۶کارت زرد بیشتر گرفتند. تعداد خطاها ۲۶به ۲۰و تعداد اخطارها ۸ بر ۲ ثبت شده است.

1.01

تعداد شوت‌هایی که برای بازی پرسپولیس و استقلال ثبت شده خیلی به هم نزدیک است اما در این بخش هم پرسپولیسی‌ها برتری اندکی بر حریف دارند. در جریان ۱۲۰دقیقه مسابقه پرسپولیس و استقلال سرخپوشان ۱۷بار موفق شدند به سمت دروازه استقلال ضربه بزنند. در مقابل، تعداد شوت‌های استقلال در این مسابقه ۱۲شوت بوده است که ۵شوت کمتر از پرسپولیسی‌هاست. از ۱۷شوت پرسپولیس در این مسابقه ۵شوت داخل چارچوب بود و از ۱۲شوت استقلالی‌ها هم ۴شوت داخل چارچوب دروازه قرار گرفت تا استقلال ضربات داخل چارچوب را ۵-۴و نتیجه نهایی بازی را ۲بر یک به حریف واگذار کند. امید گل قرمزها در این میدان ۱,۰۱و امید گل آبی‌پوشان ۰,۷۲ثبت شده است.

8.18

بهترین بازیکن بازی استقلال و پرسپولیس مهدی ترابی بود که گل اول تیمش را زد و روی گل دوم هم تأثیر داشت. گل دوم روی کاشته‌ای به ثمر رسید که از خطا روی مهدی ترابی به‌دست آمده بود. ترابی با ۴شوت که یکی از آنها گل شد و یکی هم به تیر دروازه برخورد کرد، نمره ۸,۱۸ را از متریکا گرفت و برترین بازیکن میدان شد. دومین بازیکن برتر زمین سعید مهری بود که برای استقلال پاس گل داد و پاس‌های کلیدی فراوانش نمره خوب ۷,۹۱را برای او به ارمغان آورد. مهری در این مسابقه ۴پاس کلیدی داد که یکی از آنها تبدیل به پاس گل مرادمند شد. مرادمند دومین بازیکن برتر استقلال بود که نمره ۷,۷۴گرفت و در بین تمامی بازیکنان حاضر در زمین هم بعد از ترابی، مهری و عالیشاه نفر چهارم بود.

کریم اسم رمز بود

گویا کریم بنزما پیشنهاد سالی ۱۵۰میلیون دلار الاتحاد عربستان را رد کرده است و تصمیم گرفته در رئال مادرید بماند. عده‌ای معتقدند که این پیشنهاد بازی رسانه‌ای فلورنتینوپرس بوده تا آنچلوتی و هواداران را از فکر خرید یک مهاجم بزرگ منصرف کند و به مرگ بگیرد تا آنها به تب راضی شوند. آنچلوتی مهاجم می‌خواهد و نظرش روی هری کین است. کین که از بایرن‌مونیخ هم پیشنهاد جدی دارد، می‌خواهد در انگلیس بماند و ۴۸گل دیگر برای رسیدن به رکورد آلن شیرر بزند. مهاجم تاتنهام دوست دارد به منچستریونایتد برود و اگر این فصل نشد، می‌خواهد در تاتنهام بماند و در تابستان بعدی به‌عنوان بازیکن آزاد و رایگان راهی منچستر شود. اگر بنزما به‌طور رسمی بماند، رئالی‌ها یک مهاجم ذخیره می‌خواهند. بنزما پس از دریافت جایزه اسطوره از سوی مارکا با گفتن جمله « هیچ باشگاهی در دنیا مثل رئال نیست و هیچ استادیومی مثل برنابئو نیست»، تأیید کرد که در مادرید می‌ماند.

بارسا در آسیا مسی در آمریکا

تونی خوان مارتی، خبرنگار معتبر از سوی یک مدیر عربستانی که نامش فاش نشده اعلام کرده، مسی پیشنهاد باشگاه الهلال را رد کرده است. بارسلونا هنوز نتوانسته لالیگا را متقاعد کند که اوضاع اقتصادی باشگاه برای بازگرداندن مسی خوب است. گالتیه، سرمربی پاری‌سن‌ژرمن هم تأیید کرد مسی خواهد رفت و هواداران باید او را به‌خوبی بدرقه کنند. به این ترتیب تنها گزینه‌ای که باقی می‌ماند رفتن به آمریکا و تیم اینترمایامی است. شاید بارسا بتواند او را از این باشگاه آمریکایی قرض بگیرد. برنامه تلویزیونی کاتالانی Onze هم اعلام کرد در صورتی که بارسلونا توسط یوفا از حضور در رقابت‌های اروپایی منع شود، این باشگاه به سراغ یک رقابت در سطح قاره‌ای دیگر خواهد رفت و با توجه به مقوله حق‌پخش، این انتخاب، لیگ قهرمانان آسیا خواهد بود!

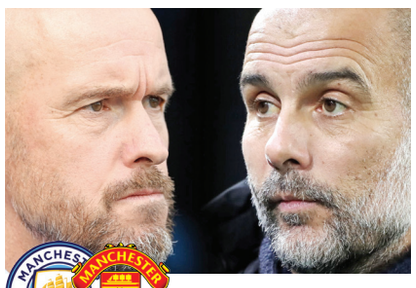

اولین شهرآورد فینالی

ساعت ۱۷:۳۰ امروز آخرین مسابقه فوتبال فصل در انگلستان برگزار می‌شود که یک مسابقه خاص و جایی است که سیتی و یونایتد، ۲تیم شهر منچستر با هم برای قهرمانی جام‌حذفی بریتانیا رقابت می‌کنند. این رقابت‌ها که ۱۵۲سال قدمت دارد، امسال با حضور ۷۳۲تیم برگزار شد. آرسنال با ۱۴جام پرافتخارترین تیم جام‌حذفی است. ۱۴۳مسابقه در این فصل انجام شده که حاصل آن رد و بدل شدن ۴۲۵گل بوده؛ ۲,۹۷گل در هر بازی. نزدیک به ۲میلیون نفر از این مسابقات دیدن کرده‌اند. این نخستین فینال یک تورنمنت مهم بین ۲تیم منچستری در تاریخ است.

■ اگر یونایتد ببازد، بیش از هر باشگاه دیگری فینال جام‌حذفی(۹) را از دست داده است. اگر یونایتد جام را ببرد نخستین‌باری می‌شود که جام اتحادیه و حذفی را در یک فصل برده است.

■ من‌سیتی دنبال فتح سه‌گانه است؛ لیگ، حذفی و لیگ قهرمانان. من‌یونایتد تنها تیم انگلیسی است که سه‌گانه را (سال ۱۹۹۹) فتح کرده است.

■ منچسترسیتی در این مسابقات ۱۷گل زده، بدون گل‌خورده و اگر در فینال هم گل نخورد، پس از ۱۰۰سال(۱۹۰۳تیم‌بری) نخستین تیمی خواهد بود که بدون گل‌خورده قهرمان می‌شود.

■ سیتی که قهرمانی لیگ را قطعی کرده بود، در ۲هفته پایانی یک باخت و یک تساوی ثبت کرد. دیدار رفت ۲تیم ۶بر۳ به سود سیتی و دیدار برگشت ۲بر یک به‌نفع یونایتد تمام شد.

■ فرم اخیر سیتی خیلی خوب نبوده. برایتون ۲۰شوت مقابل سیتی در تساوی یک-یک داشت. تنها ولوز(۲۱مقابل سیتی در دسامبر ۲۰۱۹) و اتلتیکو (۲۲مقابل بارسلونا در مارس ۲۰۰۹) شوت‌های بیشتری در برابر تیم‌های گواردیولا داشته‌اند.

■ پپ، شیر بازی‌های داخل خانه است. او امسال رکورد بدی در بازی‌های خارج از خانه ثبت کرد. مقابل ۸تیم اول جدول این فصل پریمیرلیگ (رتبه‌های دوم تا نهم) خارج از خانه فقط توانست یک برد (مقابل آرسنال) و از ۲۴امتیاز ممکن فقط ۶امتیاز کسب کند. به من‌یونایتد، لیورپول، تاتنهام و برایتون باخت و با نیوکاسل، برایتون و استون‌ویلا مساوی کرد. خبر خوب برای یونایتد این است که این بازی در ویمبلی برگزار می‌شود نه در ورزشگاه اتحاد.

با مردم
شماره تلفن ارتباطی با خوانندگان
۰۲۱۲۳۰۲۳۳۳۷

ساختمان‌های نیمه‌کاره شهرها تعیین تکلیف شوند

در بسیاری از شهرها ساختمان‌های نیمه‌کاره و رها شده در کنار خیابان به چشم می‌خورند.این بناها به دلایل مالی و یا حقوقی نیمه‌کاره مانده‌اند ومعلوم هم نیست کی تکمیل خواهند شد. وجود این قبیل ساختمان‌ها چهره شهر را نازیبا و عابران و مسافران را دلزده می‌کند. در سفرهایی که به برخی از کشورهای خارجی داشتم شاهد بودم که این قبیل بناها با تصاویر زیبا و چشم‌نواز پوشانده شده‌اند و این معضل را به فرصتی برای زیباسازی شهر تبدیل کرده‌اند. مسئولان شهری می‌توانند با بهره‌گیری از نمادهای فرهنگی و هنری کشورمان هم چهره شهرها را زیباتر کنند و هم از این طریق موجب آگاهی رسانی در زمینه‌های مختلف شوند.

نریمان از تهران

واردات خودرو به‌نفع صنعت خودروی کشور است

شاید در یک نگاه واردات خودروهای خارجی ارزان یا کارکرده به ضرر صنعت خودروی کشور باشد ولی درواقع این اقدام باعث می‌شود شرکت‌های خودروسازی به‌خودشان آمده و تولیدات با کیفیت وارد بازار کنند.

حبیب از مشهد

پیامک
ارسال پیام کوتاه خوانندگان
۰۲۱۲۳۰۲۳۹۱۶

راه‌های دسترسی به لواسان ایمن‌سازی شود

به‌دلیل ویلاسازی‌های گسترده در لواسان این منطقه متمول و بی‌مشکل به‌نظر می‌آید درحالی‌که بومی‌های منطقه با مشکلات بسیاری دست به گریبان هستند و مطالبات آنها که اصالتا در این منطقه ساکن هستند دیده نمی‌شود. سال‌هاست پیگیر هستیم که جاده لواسان ایمن‌سازی و روکش شده و علائم راهنمایی و رانندگی و گاردریل در نقاط مورد نیاز نصب شود که تاکنون این موضوع محقق نشده است درحالی‌که به‌دلیل بارندگی و مسائل رانش زمین همواره این جاده نیازمند توجه و روسازی و زیرسازی و ایمن‌سازی است.

لبافی از روستای برگ جهان لواسان

پل‌های هوایی عابر پیاده کرج نظافت شوند

برخی از پل‌های هوایی عابر پیاده در کرج به قدری کثیف هستند که انسان رغبت نمی‌کند از آنها استفاده کند. وجود معتادان و متکدیانی هم که این مکان‌ها را پاتوق دائمی خود کرده‌اند علاوه برایجاد احساس ناامنی و نگرانی برای عابرین به این موضوع دامن زده است. خواهشمندیم مسئولان شهرداری کرج نسبت به پاکسازی پل‌ها از این افراد و همینطور نظافت مرتب آن اقدام کنند.

مدنی از کرج

مرد شیاد در زندان از سایر زندانیان برای سرقت ایده گرفت

دختران دم‌بخت در دام خواستگار قلابی

گزارش
الهه فراهانی
روزنامه‌نگار

مرد شیاد با شناسایی دختران دم‌بخت به آنها وعده ازدواج می‌داد و خودش را طلافروش و تاجر معرفی می‌کرد تا نقشه سرقت‌هایش را عملی کند.

به‌گزارش همشهری، نخستین شکایت از این مرد اواخر اسفند پارسال مطرح شد. شاکی دختر جوانی بود که در تشریح ماجرا به مأموران گفت: چندی پیش با پسر جوانی به‌نام فرزاد در یکی از شبکه‌های اجتماعی آشنا شدم. او شماره تلفنم را گرفت و چندبار همدیگر را دیدیم. در نهایت فرزاد پیشنهاد ازدواج داد و گفت که قصد آمدن به خواستگاری من را دارد.

شاکی ادامه داد: ما چندبار با هم به سینما و رستوران رفتیم تا اینکه پس از آخرین ملاقات‌مان وقتی در راه بازگشت به خانه بودم، فرزاد با شگردی خاص، طلاهایم را به سرقت برد. وی گفت: فرزاد خودش را طلافروش معرفی کرده بود و چندی قبل از من خواست تا طلاهایم را برای سرمایه‌گذاری در اختیار او قرار بدهم. من از همه جا بی‌خبر طلاهایم را در کیفم قرار دادم و فرزاد به بهانه اینکه می‌خواهد کنار خیابان پارک کند از من خواست تا از ماشین پیاده شوم و به مغازه طلا و جواهر فروشی او در پاساژ بروم. او با این ترفند، کیفم را که پر از طلاهایم بود، به سرقت برد و فرار کرد. من هم تمام مغازه‌های پاساژ را رفتم و متوجه شدم که هیچ‌کس فرزاد را نمی‌شناسد. بعد هرچه به موبایلش زنگ زدم جوابم را نداد و آنجا بود که متوجه شدم مرد شیاد با این ترفند فریبم داده تا طلاهایم را به سرقت ببرد.

با شکایت دختر جوان، تحقیقات مأموران برای شناسایی و دستگیری خواستگار سارق شروع شد. مأموران در ادامه متوجه شدند که مرد جوان با ترفندهای مختلف از چند دختر دم بخت دیگر هم سرقت کرده است. بررسی‌ها نشان می‌داد که فرزاد در فضای مجازی، دختران جوان را فریب داده و با آنها طرح دوستی می‌ریخت.سپس به آنها پیشنهاد ازدواج می‌داد و در قرارهای ملاقات دست به سرقت کارت عابربانک، پول‌ها و طلاهایشان می‌زد.

کارآگاهان در ادامه و با بررسی دوربین‌های مداربسته تصویری از متهم به‌دست آوردند و با انجام اقدامات اطلاعاتی و پلیسی، وی را دستگیر کردند. با بازداشت متهم مشخص شد که اسم واقعی او مهدی است و وی در بازجویی‌ها به سرقت از ده‌ها دختر دم‌بخت با این شگرد اعتراف کرد و برای انجام تحقیقات تکمیلی در اختیار مأموران اداره آگاهی تهران قرار گرفت.

گفت‌وگو

به خاطر مهریه

خواستگار قلابی می‌گوید به‌خاطر پرداخت مهریه همسرش و جلب رضایت او تبدیل به سارق حرفه‌ای شده اما به‌شدت نادم و پشیمان است.

به خاطر مهریه، تبدیل به یک مجرم شدی؟

می‌خواستم رضایت همسرم را جلب کنم اما خودم را گرفتار کردم.

چطور ایده فریب دختران به ذهنت رسید؟

در زندان یاد گرفتم، همسرم به‌خاطر مهریه و سفته‌هایی که از من داشت شکایتی علیه من مطرح کرد و مرا به زندان انداخت.در آنجا زندانیان به من آموزش سرقت دادند و گفتند فقط با دزدی می‌توانم مهریه همسرم را بپردازم و سفته هایم را از او بگیرم اما اشتباه کردم و پرونده‌ام سنگین‌تر شد.

با چه شگردی از دختران دم بخت سرقت می‌کردی؟

با آنها در فضای مجازی آشنا می‌شدم و طرح دوستی می‌ریختم. برای جلب اعتمادشان خودم را طلافروش یا تاجر معرفی می‌کردم. سپس با دختران قرار ملاقات می‌گذاشتم و از آنها خواستگاری می‌کردم. مرحله آخر اجرای نقشه بود که ترفندهای مختلفی برای سرقت داشتم؛ معمولا به بهانه سرمایه‌گذاری و یا تعویض طلاهایشان، نقشه سرقت طلاهایشان را عملی می‌کردم. در بعضی مواقع هم طعمه هایم را بیهوش می‌کردم و یا به بهانه پارک کردن ماشین از آنها می‌خواستم پیاده شوند و سپس کیف‌شان را به سرقت می‌بردم. گاهی هم با تهدید چاقو، نقشه دزدی را عملی می‌کردم. حتی کارت‌های عابربانک‌شان را هم برمی‌داشتم و حساب‌شان را خالی می‌کردم.

رمز کارت‌هایشان را داشتی؟

معمولا قبل از اجرای نقشه و در قرار ملاقات‌های قبلی، آنها را برای خرید به مغازه می‌بردم و رمز کارت‌هایشان را به‌خاطر می‌سپردم. بعد از سرقت هم با کارت‌هایشان، سکه می‌خریدم تا به همسرم بدهم.

از چند دختر با این ترفندها سرقت کردی؟

فکر می‌کنم بالای ده، دوازده نفر.

مرگ هولناک ۴ طبیعت‌گرد در ریزش کوه

۴طبیعت‌گرد که برای گردش راهی منطقه مشایخ در چهارمحال و بختیاری شده بودند دچار حادثه شدند و در جریان ریزش کوه جان خود را از دست دادند. به‌گزارش همشهری این حادثه ظهر دیروز (جمعه) اتفاق افتاد. ماجرا از این قرار بود که ۴نفر در قالب یک گروه گردشگری راهی منطقه مشایخ شهرستان کیار واقع در استان چهارمحال و بختیاری شدند. آنها خودروی خود را در محلی مناسب پارک و ادامه مسیر را پیاده طی کردند. گردشگران حوالی ظهر به آبشاری در آن اطراف رسیدند اما ناگهان حادثه دلخراشی رخ داد و کوه ریزش کرد. بر اثر ریزش کوه سنگ‌های بزرگی از بالادست به‌سوی این ۴گردشگر سقوط کرد و با اینکه آنها تلاش کردند پناه بگیرند اما همگی بر اثر این حادثه جان خود را از دست دادند. به‌دنبال این حادثه بومیان منطقه تلاش کردند به حادثه‌دیدگان کمک کنند. درعین‌حال از هلال‌احمر نیز درخواست کمک شد. دقایقی بعد امدادگران خود را به محل حادثه رساندند.

مسعود مثنوی، مدیرعامل هلال‌احمر چهارمحال و بختیاری در این‌باره گفت: پس از وقوع حادثه برای این طبیعت‌گردان بلافاصله ۳ تیم امدادی و یک تیم پشتیبان شامل ۱۱ امدادگر به منطقه اعزام شدند. بررسی‌ها نشان داد که هر ۴ گردشگر بر اثر ریزش کوه جان خود را از دست داده‌اند. او ادامه داد: در همان دقایق اولیه پیکر ۳ طبیعت‌گرد فوت شده رهاسازی و به پزشکی قانونی تحویل داده شد؛ اما پیکر چهارمین نفر زیر یک قطعه سنگ گرفتار شده بود و عملیات رهاسازی چند ساعت طول کشید و در نهایت این پیکر نیز به پزشکی قانونی منتقل شد. طبق شماره پلاک ماشین پارک شده در محل و کارت بانکی جان‌باختگان به‌نظر می‌رسد که آنها از اهالی استان فارس بوده‌باشند.

کوتاه از حادثه

اسرار مرگ عجیب دختر جوان

وقتی جسد دختری جوان کنار خیابان پیدا شد، به‌نظر می‌رسید که به قتل رسیده؛ اما دوربین مداربسته اسرار مرگ عجیب او را فاش کرد. به‌گزارش همشهری، چندی قبل به بازپرس جنایی تهران خبر رسید که جسد دختری جوان در کنار خیابان افتاده و مرگ او به‌دلیل شدت جراحت و خونریزی است. تیم جنایی راهی محل حادثه شد و تحقیقات کلید خورد. جسد دختر جوان کنار خیابان افتاده و آثار خراش و بریدگی روی گردنش دیده می‌شد. شواهد نشان می‌داد که دختر جوان به‌دلیل اصابت جسم نوک تیز به گردنش جانش را از دست داده است. در ابتدا تیم جنایی تصور کرد که او به قتل رسیده است چرا که همه شواهد حکایت از جنایت می‌داد اما در آنجا دوربین مداربسته‌ای وجود داشت که بازبینی تصاویر آن، اسرار مرگ مرموز دختر جوان را فاش می‌کرد. در این شرایط مأموران به سراغ دوربین رفتند و پس از بازبینی تصاویر، مشخص شد که جنایتی صورت نگرفته و مرگ دختر جوان یک حادثه بوده است. آنطور که تصاویر نشان می‌داد، دختر جوان صبح زود به کنار خیابان رفته تا سوار خودرو شود اما در همان لحظه یک موتور سیکلت که با سرعت بالا در حال حرکت بود با دختر جوان برخورد کرد. طلق موتور به گردن دختر جوان اصابت کرده و او روی زمین افتاد. مرد موتور سوار که به‌شدت ترسیده و دستپاچه بود، از ترس پا به فرار گذاشت. از سوی دیگر دختر جوان به‌دلیل جراحت و بریدگی روی گردنش جانش را از دست داد و دقایقی بعد رهگذران با دیدن پیکر غرق در خون وی، پلیس و اورژانس را خبر کردند اما تلاش برای نجات او بی‌فایده بود. با مشخص شدن اسرار مرگ تلخ دختر جوان، مأموران به تحقیقات خود ادامه دادند و در بازرسی از کیف دختر جان باخته، مدارکی به‌دست آوردند که هویت او را فاش می‌کرد. در ادامه به دستور بازپرس، جسد دختر جان باخته به پزشکی قانونی منتقل شد و تیمی از مأموران تحقیقات خود را برای بازداشت موتور سوار فراری آغاز کرده‌اند.

مصدومیت ۲۹نفر در واژگونی اتوبوس

واژگونی اتوبوسی که قوچان را به مقصد تهران ترک کرده بود موجب مصدومیت ۲۹سرنشین آن شد. به‌گزارش همشهری، این حادثه ساعت ۴ بامداد جمعه در جاده دامغان به سمنان رخ داد. ماجرا از این قرار بود که این اتوبوس روز پنجشنبه قوچان را به مقصد تهران ترک کرده بود که در ۱۲کیلومتری سمنان واژگون شد. به‌دنبال این حادثه ۲۹نفر مصدوم و توسط امدادگران اورژانس به بیمارستان کوثر سمنان منتقل شدند. پژمان قرائیان، سرپرست اورژانس سمنان در این‌باره گفت: از ۲۹سرنشین اتوبوس ۸نفر بستری و سایر مسافران مرخص شدند. همچنین یکی از مصدومان در بخش مراقبت‌های ویژه بستری است. براساس این گزارش علت این حادثه ناتوانی راننده در کنترل وسیله نقلیه اعلام شده است.

آگهی مناقصه عمومی (شماره ۰۵ - ۱۴۰۲)

شهرداری منطقه ۲۲ در نظر دارد اجرای عملیات به شرح ذیل را از طریق برگزاری مناقصه عمومی به بخش خصوصی واگذار نماید . بدینوسیله از کلیه شرکت های واجد شرایط جهت شرکت در مناقصه دعوت بعمل می آید.

ردیف	عنوان مناقصه	مبلغ برآورد اولیه پروژه (ریال)	میزان تضمین سپرده شرکت در مناقصه (ریال)	مدت انجام(ماه)
۱	عملیات اصلاح هندسی و ایمن سازی معابر شرقی منطقه و مناسب سازی مسیرهای منتهی به محله زیبادشت و ساماندهی پایانه های حمل و نقل عمومی درسطح منطقه ۲۲ در سال ۱۴۰۲	۳۱,۳۰۰,۲۴۱,۱۲۴	۱,۵۶۶,۰۰۰,۰۰۰	۱۲
۲	عملیات اصلاح هندسی و ایمن سازی معابر منطقه(استادیوم آزادی، بزرگراه شهید حجازی غرب به شرق) و ساماندهی پایانه های حمل و نقل عمومی در سطح منطقه ۲۲ در سال ۱۴۰۲	۲۹,۱۸۳,۷۸۲,۴۶۶	۱,۴۶۰,۰۰۰,۰۰۰	۱۲
۳	عملیات ایمن سازی و اصلاح هندسی و احداث پهلوگاه در بزرگراههای سطح منطقه (آزادگان ، همدانی ، خرازی و ...) در سال ۱۴۰۲	۲۰,۱۱۰,۲۶۱,۴۴۱	۱,۰۰۶,۰۰۰,۰۰۰	۱۲
۴	عملیات تهیه و نصب حفاظهای ایمنی جانبی و آشکار سازی و ایمن سازی بزرگراههای سطح منطقه (آزادگان، همدانی، خرازی و...) در سال ۱۴۰۲	۶۱,۹۲۷,۰۰۸,۰۳۰	۳,۰۹۷,۰۰۰,۰۰۰	۱۲
۵	عملیات اجرای خط کشی معابر سطح نواحی ۱ ، ۲ ، ۶ و ایمن سازی معابر جدید الاحداث محله دهکده در سال ۱۴۰۲	۲۹,۶۶۵,۶۷۰,۲۵۰	۱,۴۸۴,۰۰۰,۰۰۰	۱۲
۶	عملیات اجرای خط کشی معابر سطح نواحی ۳ ، ۴ ، ۵ و آرام سازی تردد وسایل نقلیه شهرک سروآزاد در سال ۱۴۰۲	۲۹,۶۰۲,۳۱۱,۰۰۰	۱,۴۸۱,۰۰۰,۰۰۰	۱۲
۷	عملیات نصب، مرمت و نگهداری گاردریل‌ها و حفاظهای ایمنی و نیوجرسی نواحی شش گانه منطقه ۲۲ در سال ۱۴۰۲	۱۷,۱۳۴,۰۸۰,۰۰۰	۸۵۷,۰۰۰,۰۰۰	۱۲
۸	عملیات تعمیر،تعویض و نگهداری علائم عمودی و تجهیزات ترافیکی سطح منطقه ۲۲ در سال ۱۴۰۲	۱۸,۱۹۲,۶۱۱,۷۶۰	۹۱۰,۰۰۰,۰۰۰	۱۲
۹	عملیات تهیه و نصب پل عابر پیاده و ایمن سازی مسیر خیابانهای تهران ، اردستانی و زحمتکش در سال ۱۴۰۲	۳۱,۹۹۹,۵۲۸,۰۲۹	۱,۶۰۰,۰۰۰,۰۰۰	۱۲
۱۰	عملیات تعمیر، نگهداری و تامین تجهیزات چراغهای راهنمایی و رانندگی چشمک زن برقی و سولار و تامین روشنایی ایستگاهها و پایانه های حمل و نقل عمومی در سطح منطقه ۲۲ در سال ۱۴۰۲	۱۶,۵۳۱,۹۴۶,۲۸۰	۸۲۷,۰۰۰,۰۰۰	۱۲
۱۱	عملیات تهیه، نصب و نگهداری ایستگاه های حمل و نقل عمومی منطقه ۲۲ در سال ۱۴۰۲	۲۰,۲۶۵,۶۶۱,۸۰۰	۱,۰۱۴,۰۰۰,۰۰۰	۱۲
۱۲	انجام خدمات مشاور ترافیکی و حمل و نقل عمومی (ریلی و غیر ریلی) در سطح منطقه ۲۲ در سال ۱۴۰۲	۱۰,۵۵۰,۷۸۵,۹۰۵	۵۲۸,۰۰۰,۰۰۰	۱۲
۱۳	برنامه عملیاتی آموزش ترافیک و آرام سازی تردد وسایل نقلیه شهرک سرو آزاد در سطح منطقه ۲۲ در سال ۱۴۰۲	۱۰,۳۸۴,۰۰۰,۰۰۰	۵۲۰,۰۰۰,۰۰۰	۱۲

الف- شرایط متقاضی :
شرکت‌کنندگان می‌بایست دارای شرایط مندرج در اسناد و شرایط خصوصی مناقصه باشند.
ردیف های ۱ الی ۳ : دارا بودن گواهینامه صلاحیت **پایه ۵ راه و ترابری یا ابنیه** از سازمان مدیریت و برنامه ریزی کشور و کارت پیمانکاری معتبر(**ظرفیت ریالی و سقف مجاز**) از معاونت حمل و نقل و ترافیک شهرداری تهران و همچنین ارائه گواهینامه صلاحیت ایمنی(دائم یا موقت) از وزارت کار تعاون و رفاه اجتماعی جهت شرکت در مناقصه الزامی می باشد.
ردیف های ۴ الی ۱۱ : دارا بودن گواهینامه صلاحیت **پایه ۵ راه و ترابری** از سازمان مدیریت و برنامه‌ریزی کشور و کارت پیمانکاری معتبر(**ظرفیت ریالی و سقف مجاز**) از معاونت حمل و نقل و ترافیک شهرداری تهران و همچنین ارائه گواهینامه صلاحیت ایمنی(دائم یا موقت) از وزارت کار تعاون و رفاه اجتماعی جهت شرکت در مناقصه الزامی می‌باشد.
ردیف ۱۲: مشاور می‌بایست جز فهرست مشاورین تایید شده معاونت حمل و نقل و ترافیک شهرداری تهران با صلاحیت **حمل و نقل و ترافیک یا راهسازی** از سازمان برنامه و بودجه کشور باشد.
ردیف۱۳: شرکت‌کننده می‌بایست جز فهرست پیمانکاران واجد شرایط معاونت حمل و نقل پاک و آموزش سازمان حمل و نقل و ترافیک باشد.
ب- محل دریافت اسناد و قبول پیشنهادات : بزرگراه شهید خرازی (همت غرب)، شهرک شهید باقری، ساختمان شماره یک، دبیرخانه مرکزی شهرداری منطقه ۲۲
ج- تضمین سپرده شرکت در مناقصه: مبلغ تضمین شرکت در مناقصه بصورت ضمانتنامه بانکی بنام شهرداری منطقه ۲۲ و یا سپرده نقدی به شماره حساب ۱۰۰۴۵۷۵۳۵۲بانک شهر شعبه شهرک راه آهن کد ۲۲۲ در وجه شهرداری منطقه ۲۲ می‌باشد.
د- مهلت ارائه اسناد : از تاریخ نشر آگهی به **مدت ۱۰ روز** می باشد (روز انتشار آگهی نیز محاسبه می شود) بدیهی است شرکت در مناقصه و ارائه پیشنهاد به منزله قبول شروط و تکالیف مقرر در اسناد مناقصه بوده و شهرداری در رد یک یا تمام پیشنهادات مختار است و همچنین هزینه آگهی به عهده برنده مناقصه می‌باشد. مشروح شرایط مناقصه در اسناد درج می‌باشد. شرکت‌کنندگان در مناقصه (صاحبان امضاء مجاز) می‌بایست کلیه اسناد را مهر و امضاء نموده و در پاکتهای لاک و مهر شده تحویل نمایند.
«نظر به استقرار سیستم های مدیریتی IMS و HSE در منطقه ۲۲ تعهد به اجرای ضوابط زیست محیطی، ایمنی، بهداشت شغلی و کیفیت خدمات از الزامات پروژه ها و خدمات می باشد. »
«اسناد مناقصه از طریق تالار آگهی معاملات شهرداری تهران به نشانی business.tehran.ir قابل رویت و دریافت می‌باشد.

روابط عمومی شهرداری منطقه ۲۲

آگهی مناقصه عمومی (نوبت دوم) شماره آگهی : ۳۵-۱۴۰۲/۳۳

شهرداری منطقه ۱۷ تهران در نظر دارد عملیات مشروحه ذیل را از طریق مناقصه عمومی واگذار نماید.
لذا بدینوسیله از اشخاص حقوقی جهت شرکت در مناقصه دعوت بعمل می‌آید.

ردیف	شرح عملیات	میزان سپرده (ریال)	برآورد اولیه قرارداد (ریال)	مدت (ماه)	فهرست بهاء	شرایط متقاضی
۱	عملیات احداث دارالقرآن مرکزی منطقه ۱۷ (نوبت دوم)	۱۱/۰۰۰/۰۰۰/۰۰۰	۲۲۹/۰۹۵/۸۱۵/۳۱۳	۲۴	ابنیه ، تأسیسات برقی و مکانیکی سال ۱۴۰۲	ارائه گواهینامه (رتبه) معتبر و دارای ظرفیت آزاد در رشته ساختمان از سازمان برنامه و بودجه کشور (حد اقل ۵) و ارائه کارت الکترونیکی معتبر از سامانه ارائه دهندگان خدمت و تأمین کنندگان شهرداری تهران در حوزه معاونت فنی و عمرانی شهرداری تهران
۲	عملیات احداث مجموعه فرهنگی مقبره الشهدای بوستان بهاران (نوبت دوم)	۹/۹۳۰/۰۰۰/۰۰۰	۱۹۸/۶۲۷/۰۸۸/۹۶۱	۲۴		
۳	عملیات احداث زمین چمن مصنوعی خیابان امامی محرم محله بلور سازی منطقه ۱۷ (نوبت دوم)	۸۸۵/۰۰۰/۰۰۰	۱۷/۷۷۳/۰۱۵/۶۵۲	۶	ابنیه سال ۱۴۰۲	

۱) نحوه تخصیص اعتبار: نقد و غیر نقد
۲) محل دریافت اسناد : ساختمان مرکزی شهرداری منطقه ۱۷، واقع درخیابان ۲۰ متری ابوذر، روبروی بیمارستان ضیائیان، طبقه دوم ، واحد قراردادها، تلفن: ۶۶-۹۶۰۴۲۰۶۵
۳) میزان سپرده و شماره حساب: طبق جدول فوق **به صورت نقدی** به حساب شماره **۷۰۰۵۵۰۳۲۶۶** نزد بانک شهر شعبه **ابوذر** کد **۲۵۹** به نام شهرداری منطقه ۱۷ و **یا** ارائه ضمانتنامه بانکی از بانک های دارای مجوز از بانک مرکزی در وجه شهرداری منطقه ۱۷ با اعتبار حداقل ۳ ماهه به انضمام تأییدیه الزامی است.
۴) مهلت دریافت، تکمیل و ارائه اسناد: از تاریخ انتشار آگهی به مدت ۱۰ روز می‌باشد.
۵) بدیهی است پیشنهادات باید از حیث مبلغ مشخص و بدون ابهام بوده و در پاکت لاک و مهر شده تسلیم شود و شرکت در مناقصه و ارائه پیشنهاد به منزله قبول شروط و تکالیف موضوع ماده ۱۰ آیین نامه معاملات شهرداری تهران می‌باشد.
۶) تعهد به رعایت و اجرای دقیق ضوابط و الزامات قانونی و مقررات ایمنی، بهداشت و محیط زیست و الحاقیه HSE الزامی می‌باشد.
۷) تمامی متقاضیان شرکت در مناقصه موظفند در هنگام تحویل پاکات به دبیرخانه نسبت به ارائه شناسه ملی برای اشخاص حقوقی اقدام نمایند.
۸) هزینه آگهی به عهده برندگان مناقصه می‌باشد. ضمناً مشروح شرایط مناقصه در اسناد درج گردیده است که شرکت کنندگان باید پس از مطالعه و اخذ با درج کلمه قبول است مهر و امضاء نموده و در پاکت های لاک و مهر شده تا پایان وقت اداری مندرج در شرایط عمومی مناقصه به دبیرخانه منطقه تحویل و رسید دریافت نمایند.
۹) اسناد مناقصات از طریق تالار آگهی معاملات شهرداری تهران به نشانی business.tehran.ir قابل رویت و دریافت می‌باشند. همچنین متقاضیان می‌توانند ضمن تحویل اسناد مناقصات / مزایده بصورت فیزیکی در محل تحویل و در مدت زمان مقرر، نسبت به بارگذاری اسناد (پاکت الف) در سایت business.tehran.ir اقدام و درصورت نیاز به دریافت اطلاعات و اخذ راهنمایی با شماره تلفن‌های ۸۴۱۶۱۷ و ۸۴۱۶۱۲۰۲ سازمان فناوری اطلاعات و ارتباطات شهرداری تهران تماس حاصل نمایند.
آدرس اینترنتی : http://region17.tehran.ir

روابط عمومی شهرداری منطقه ۱۷

اصل ماجرا

جزئیات جدید از مرگ مشکوک مقام موساد

یکی از افسران عالی‌رتبه که تل‌آویو ادعا می‌کند از جاسوسان سابق موساد بوده در حالی در دریاچه‌ای در شمال ایتالیا غرق شده که نشست محرمانه‌ای با افسران اطلاعاتی ایتالیا داشته است. به نوشته کوریره دلا سرا، یکشنبه گذشته یک قایق تفریحی در دریاچه «ماجیوره» در شمال ایتالیا غرق شد که در جریان آن یک مقام سابق موساد به همراه ۲ افسر اطلاعاتی ایتالیایی و یک زن روسی کشته شدند. در این قایق تفریحی ۲۳نفر حضور داشتند، اما فقط ۴نفر غرق شدند که همه آنها نیز عنوان اطلاعاتی-امنیتی داشتند. کوریره دلا سرا مدعی شده که هدف از دیدار افسران اطلاعاتی ایتالیا با افسر موساد در قایقی که در دریاچه ماجیوره غرق شده، هماهنگی برای تحت نظر گرفتن الیگارش‌های روس درگیر در زمینه انتقال پهپادها به مسکو بوده است. در این گزارش نام این افسر موساد «ارز شمعونی» عنوان شده است؛ هرچند مقامات رسمی تل‌آویو هنوز درخصوص اسم و رسم او توضیحی نداده‌اند. به نوشته کوریره دلا سرا، در میان چهار نفری که در این حادثه غرق شدند، یک زن روسی نیز حضور داشت که همسر کاپیتان قایق تفریحی بود و به نظر می‌رسد مقامات اطلاعاتی ایتالیا و اسرائیل از اطلاعات او استفاده می‌کردند. در این راستا «رام بن باراک»، معاون سابق رئیس موساد و عضو کنونی کنست گفته که ارز شمعونی در سفر تفریحی نبوده، بلکه حضور او در قایق مربوط به کارش بوده است، اما ارتباطی به عملیات امنیتی نداشته است. گفته شده مأمور سابق موساد قصد بازگشت به سرزمین‌های اشغالی را داشته، اما از پرواز جا می‌ماند و همکاران ایتالیایی او پیشنهاد می‌دهند که با آنها به دریاچه برود و کمی بیشتر کنار هم باشند.

جهان‌نما

آتش به جان کانادا

صدها آتش‌نشان از کشورهای مختلف برای مهار آتش‌سوزی به استان «نوا اسکوشیا» در شرق کانادا اعزام شدند، شمار زیادی از ساکنان، خانه‌های خود را ترک کردند و تعدادی از واحدهای مسکونی در آتش سوخته‌اند. بنا بر اعلام‌های رسمی دولت کانادا، حدود ۱۷هزار هکتار از اراضی و دست‌کم ۵۰خانه در آتش سوخته و بیش از ۲۰۰خانه در معرض خطر آتش‌سوزی قرار دارند. تاکنون کسی در جریان این آتش‌سوزی‌ها کشته نشده و پلیس خواستار جابه‌جایی فوری ۵ هزار نفر از منطقه شده است. پیش از این ۱۶هزار و ۴۰۰نفر در حومه هالیفاکس ناچار به ترک خانه‌های خود شدند. ارتفاع آتش در برخی مناطق به ۱۰۰متر می‌رسد.

غارت نفت سوریه؛ روی عریان استعمار واشنگتن

ادامه غارت نفت سوریه توسط نظامیان آمریکایی، واضح‌ترین چهره استعمار آمریکا در منطقه را به نمایش گذاشته است

گزارش
رضا عمویی
روزنامه‌نگار

سرقت نفت سوریه از سوی نیروهای اشغالگر آمریکایی همچنان ادامه دارد. در تازه‌ترین گزارش‌ها منابع محلی حومه‌العربیه در ناحیه صوران حلب به خبرنگار دولتی سوریه گفته‌اند که بیش از ۴۹کامیون وابسته به نیروهای اشغالگر آمریکایی که حامل نفت سرقت‌شده سوریه بودند منطقه جزیره و مناطق شرقی سوریه را به سمت عراق ترک کردند. آمریکا از سال ۲۰۱۴و سه سال پس از آغاز جنگ داخلی در سوریه بدون کسب مجوز از دولت دمشق اقدام به لشکرکشی به شمال شرق و شرق سوریه کرد و از آن زمان نیروهای آمریکایی حضور نظامی خود را در بخش‌هایی از شرق و شمال سوریه تحکیم کرده‌اند. براساس گزارش‌ها، آمریکا در حال حاضر ۲۸ پایگاه شامل ۲۴پایگاه نظامی و ۴پایگاه پشتیبانی در سوریه دارد. طبق گزارش رسانه‌ها در این پایگاه‌ها بیش از ۲ هزار سرباز آمریکایی به بهانه حمایت از نیروهای موسوم به سوریه دمکراتیک (قسد) و جلوگیری از بازگشت مجدد داعش حضور دارند. این نیروها از لحاظ پراکندگی بین استان‌های دیرالزور و الحسکه توزیع شده‌اند. پایگاه‌های نظامی آمریکا در امتداد شرقی رود فرات از جنوب‌شرقی سوریه در نزدیکی گذرگاه مرزی التنف به سمت شمال شرقی در نزدیکی میدان‌های نفتی رمیلان و به‌صورت کلی در الحسکه و دیرالزور پخش شده‌اند.

میزان سرقت نفت

داده‌های منتشر شده توسط وزارت نفت و منابع معدنی سوریه نشان می‌دهد که در نیمه اول سال ۲۰۲۲یعنی از دی‌ماه ۱۴۰۰ تا خرداد ۱۴۰۱ نیروهای آمریکایی هر روز بیش از ۸۰درصد از منابع نفتی سوریه را سرقت کرده‌اند، زیرا میانگین تولید روزانه نفت سوریه به ۸۰هزار بشکه در روز می‌رسد و از این میزان روزانه ۶۶هزار بشکه از سوی کامیون‌های نفتکش آمریکایی از سوریه بارگیری شده است. انتظار می‌رود این میزان سرقت نفت از سوی نیروهای آمریکایی همچنان در سوریه ادامه داشته باشد. این در حالی است که بخش نفت و گاز سهم مهمی در درآمدهای دولت سوریه دارد، اگرچه ذخایر نفت سوریه در مقایسه با سایر کشورهای خاورمیانه ناچیز است. حتی پیش از جنگ داخلی در مقطعی در سال ۲۰۰۸، تولید نفت سوریه به ۴۰۶هزار بشکه در روز هم رسیده است. این آمار را بی‌بی‌سی به نقل از گزارش بریتیش پترولیوم تأیید کرده و گفته است میزان تولید نفت سوریه تا سال ۲۰۱۸ تا ۸۰درصد سقوط کرد و از این میزان باقیمانده نیز بخش ناچیزی در کنترل دولت دمشق قرار دارد. از سوی دیگر یکی از دلایل کاهش تولید نفت سوریه، حملات هوایی آمریکا در این کشور است. این حملات هوایی آسیب‌های زیادی به منابع و تاسیسات نفتی سوریه وارد کرد و بسیاری از تاسیسات نفتی را از مدار فعالیت خارج کرد؛ آسیب‌هایی که تا به امروز هنوز جبران نشده و این وضعیت بحرانی در صنعت نفت سوریه با غارت منابع آن توسط واشنگتن همچنان ادامه دارد.

خسارت حضور آمریکا در سوریه

«ژانگ چانگیو»، کارشناس سیاسی در گلوبال تایمز در یادداشتی نوشته است که تا سپتامبر ۲۰۲۲، سرقت نفت سوریه توسط آمریکایی‌ها منجر به زیان ۱۰۷,۱میلیارد دلاری به دولت سوریه شده است. «ژو ویلی»، مدیر مؤسسه مطالعات خاورمیانه در دانشگاه شانگهای نیز درباره سرقت نفت سوریه توسط نیروهای آمریکایی معتقد است که آمریکا نفت دزدیده شده سوریه را با اسکورت به عراق منتقل می‌کند و در آنجا آن را با قیمت کمتری به شرکت‌های نفتی عراق می‌فروشد و از پول آن برای حمایت از نیروهای دمکراتیک سوریه تحت رهبری کردها و سایر گروه‌های مسلح مخالف در سوریه استفاده می‌کند. این کارشناس چینی به گلوبال تایمز می‌گوید که میدان‌های نفتی سوریه در مناطق خارج از کنترل دولت سوریه متمرکز هستند و از این‌رو غارت آشکار این منابع برای آمریکا دشواری زیادی ندارد. همچنین آمریکا با سرقت نفت سوریه و تقویت گروه‌های شورشی در تلاش برای تجزیه سوریه و از بین بردن حاکمیت و تمامیت ارضی آن طی سال‌های گذشته بوده است. «جاناتان هافمن»، دستیار وقت وزیر دفاع آمریکا نیز در نوامبر ۲۰۱۹این موضوع را تأیید کرد و گفته بود که «درآمد [میدان‌های نفتی] سوریه به نیروهای کرد می‌رسد.»

نفت یا داعش؛ مسئله کدام است؟

اگرچه واشنگتن حضور خود در سوریه را به بهانه مبارزه با داعش ادامه می‌دهد، اما در حال حاضر حضور گروه تروریستی داعش مانند گذشته در سوریه دیگر موضوعیت ندارد. در سپتامبر ۲۰۱۵ائتلافی تحت عنوان ائتلاف روسیه -ایران -سوریه -عراق تشکیل شد و این ائتلاف با هماهنگی حکومت سوریه، هزاران عملیات بمباران علیه گروه‌های تروریستی داعش، جبهه‌النصره و ارتش آزاد سوریه انجام دادند. در پی این حملات، داعش شروع به عقب‌نشینی از مناطق اشغال شده در سوریه کرد و از مارس ۲۰۱۹ داعش تمامی زمین‌ها و مناطق اشغال شده در سوریه را به‌طور کامل از دست داد. از این‌رو حداقل از ۴ سال پیش به این سو، مسئله داعش دیگر مانند گذشته در سوریه وضعیت بحرانی ندارد و این موضوع نمی‌تواند دلیلی برای حضور نیروهای نظامی آمریکا در شمال شرق سوریه باشد. با این حال با توجه به ادامه بهره‌برداری از نفت سوریه در مناطق تحت اشغال آمریکا، بسیاری گفته‌اند که واشنگتن از طریق پایگاه‌های نظامی خود در سوریه به‌دنبال کنترل و استفاده از چاه‌های نفت و گاز سوریه است و مبارزه با داعش بهانه‌ای بیش نیست!

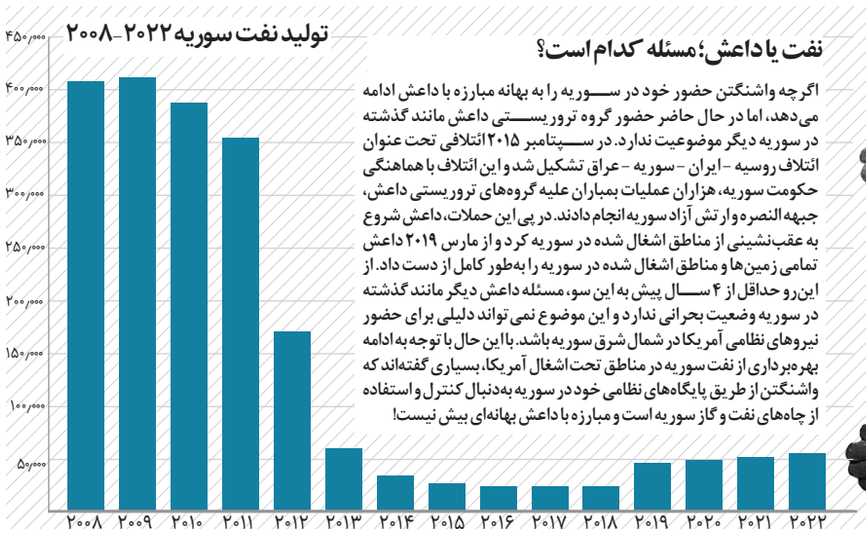

نقل‌قول

باکو نباید بر کریدور لاچین کنترلی داشته باشد

«نیکول پاشینیان» نخست‌وزیر ارمنستان: کریدور لاچین، برای اطمینان از ارتباط منطقه قره‌باغ کوهستانی و ساکنان ارمنی آن با جمهوری ارمنستان ایجاد شد. برهمین اساس باکو نباید هیچ کنترلی بر این کریدور داشته باشد. این کریدور فقط جاده نیست، یک منطقه ایمن است که انسداد آن غیرقانونی است. (سی‌ان‌ان)

آمریکا را ۶ ماهه سروسامان می‌دهم

«دونالد ترامپ» رئیس‌جمهور سابق آمریکا: آمریکا در حال حاضر بدترین مرز در تاریخ جهان را دارد. اگر در انتخابات ۲۰۲۴ مجدد رئیس‌جمهور شوم با تغییر روش، آمریکا را در عرض ۶ماه سر و سامان خواهم داد. من قصد دارم که فورا مرزها را ببندم. (اسپوتنیک)

کیوسک

گلوبال‌تایمز [چین]

توسعه همکاری دفاعی چین و سنگاپور

چین و سنگاپور برای برقراری خط تماس مستقیم بین رهبران ۲ کشور توافق کردند. لی شانگفو، مشاور دولتی و وزیر دفاع ملی چین در سفر خود به سنگاپور با نگ‌انج‌هن، وزیر دفاع سنگاپور دیدار و زمینه را برای ایجاد خط تلفن مستقیم بین ۲ کشور فراهم کرد. این خط تلفنی درک متقابل و اعتماد ۲ کشور و همچنین همکاری دفاعی آسه‌آن و چین را تقویت می‌کند.

مرحله دوم

آگهی مناقصه عمومی دو مرحله‌ای

شرکت مهستان (سهامی خاص) در نظر دارد؛ عملیات تأمین اقلام موردنیاز بخش ابنیه (سفت کاری ، نازک کاری) ، تأسیسات برقی و مکانیکی پروژه D4 (ارغوان) را به صورت صددرصد تهاتری، مطابق جداول پیوست اسناد مناقصه در منطقه اتابک به نشانی تهران، خاوران، خیابان ناصری، خیابان برادران سجادی، تقاطع خیابان سید جوادی را از طریق مناقصه عمومی دو مرحله‌ای به شرکت یا اشخاص حقیقی دارای توان مالی و سوابق مرتبط واگذار نماید. لذا از کلیه واجدین شرایط دعوت می‌نماید جهت خرید اسناد مناقصه، از تاریخ چاپ آگهی حداکثر تا ساعت ۱۶:۰۰ روز شنبه مورخ ۱۴۰۲/۰۳/۲۰ ضمن در دست داشتن معرفی نامه معتبر و پرداخت هزینه به مبلغ ۰۰۰ / ۰۰۰ / ۱۰ ریال از طریق دستگاه POS مستقردر واحد مالی شرکت، به نشانی: تهران، شهرک قدس (شهرک غرب)، بلوار خوردین، چهارراه هرمزان، خیابان مهندس (بوستان)، شرکت مهستان، واحد دبیرخانه مراجعه نمایند.

مهلت عودت اسناد مناقصه تا ساعت ۱۶:۰۰ روز یکشنبه مورخ ۱۴۰۲/۰۳/۲۱ می‌باشد. سپرده تضمین شرکت در مناقصه حاضر چهار میلیارد ریال **(به صورت ضمانت نامه معتبر بانکی یا چک تضمین شده بانکی)** است.
به پیشنهادهای مشروط و مبهم و پیشنهادهایی که با شرایط مندرج در آگهی و اسناد مناقصه اختلاف داشته باشد و یا بعد از مهلت مقرر واصل گردد، مطلقاً ترتیب اثر داده نخواهد شد. بدیهی است این شرکت، در رد یا قبول هر یک یا تمام پیشنهادها، بدون آنکه نیاز به ذکر دلیل یا ارائه مستندات باشد، مخیر است. هزینه درج آگهی به عهده برنده مناقصه می‌باشد. شرایط تکمیلی شرکت در مناقصه در اسناد موجود است و پیشنهاد دهندگان می‌بایست یک نسخه از شرایط مناقصه به همراه پیش نویس قرارداد را دریافت و پس از امضاء و ممهور نمودن آن، به پیشنهاد خود ضمیمه نمایند.

در صورت نیاز به اطلاعات بیشتر
با شماره تلفن ۸۸۰۹۱۰۵۱ تماس حاصل نمایید.

اصلاحیه آگهی مناقصه عمومی
به شماره ۲۸-۶-۱۴۰۲
کد آگهی /ط ۷۱م /مورخ ۱۴۰۲/۳/۷

حذف ردیف یك و دو آگهی مناقصه عمومی به شماره ۲۸-۶-۱۴۰۲ (کد آگهی / ط ۷۱ م/) به شرح ذیل:
ردیف ۱) موضوع مناقصه: عملیات تعمیر، تجهیز، نصب و تعویض علائم عمودی، تجهیزات ترافیکی، حفاظها و ضربه‌گیرها در معابر، مسیرهای اتوبوس و پایانه های سطح منطقه از قسمت ردیف اول آگهی حذف می‌گردد.
ردیف ۲) موضوع مناقصه: عملیات خرید علائم، تابلو و تجهیزات ترافیکی معابر سطح منطقه، مسیرهای اتوبوس، پایانه، پارك سوارها و میدان سوم خرداد (پروژه توسعه محله‌ای) از قسمت ردیف دوم آگهی حذف می گردد.
روابط عمومی شهرداری منطقه ۱۴

اطلاعیه

پیرو آگهی مورخ ۱۴۰۲/۰۲/۲۸ بدینوسیله به اطلاع اعضای تعاونی مسکن پزشکان سازمان نظام پزشکی ایران به شماره ثبت ۱۰۸۴۶۸ می‌رساند، با توجه به بخشنامه اداره محترم تعاون درخصوص ثبت اطلاعات اعضا در سامانه جامع و هوشمند بخش تعاون، ظرف مدت ۱۵ روز از تاریخ آگهی جهت تکمیل اطلاعات خود به دفتر تعاونی به آدرس تهران، انتهای بزرگراه ارتش، کوی لاله، پلاک ۱۹، مراجعه نمایند. در غیر اینصورت بدلیل عدم رعایت تعهدات قانونی خود طبق ماده ۱۷ اساسنامه از عضویت تعاونی اخراج می‌شوند.
تعاونی مسکن پزشکان سازمان نظام پزشکی ایران

تمدید مدت آگهی شماره ۱۴۰۲/۵
شهرداری منطقه ۲۰ تهران

پیرو آگهی شماره ۱۴۰۲/۵ مورخ ۱۴۰۲/۰۳/۰۳، مهلت دریافت اسناد تا تاریخ ۱۴۰۲/۰۳/۱۷ تمدید می‌گردد. ضمنا برابر شرایط خصوصی گواهی صلاحیت ایمنی از وزارت تعاون، کار و رفاه اجتماعی به صورت دائم یا موقت مورد تایید است.
روابط عمومی شهرداری تهران

آگهی مجمع عمومی عادی تعاونی مسکن خادمین شهرداری تهران نوبت دوم

با توجه به عدم حصول حد نصاب قانونی مجمع عمومی عادی نوبت اول مورخ ۱۴۰۲/۳/۱۱ و عدم رسمیت مجمع مذکور بدینوسیله از کلیه اعضاء محترم شرکت تعاونی دعوت می‌شود تا درمجمع عمومی عادی نوبت دوم که از ساعت ۱۰ روز پنج شنبه ۱۴۰۲/۳/۲۵ به آدرس تهران، وردآوردشمالی، مرواریدشهر، خیابان خاکی، خیابان شهید زحمت کش، مجتمع پروژه خادمین برگزار می‌گردد، با در دست داشتن کارت ملی، اصل شناسنامه و یا وکالتنامه رسمی حضور به هم رسانند.
توجه : در صورتیکه هریک از اعضا نتوانند در مجمع عمومی فوق حضور یابند می‌توانند استفاده از حق خود را برای حضور و اعمال رای در مجمع عمومی به یک نماینده تام الاختیار واگذار کنند. تعداد آراء وکالتی هر عضو حداکثر سه رای و هر شخص غیر عضو تنها یک رای خواهد بود. لازم بذکر است تائید نماینده تام الاختیار با آقای عباسی بازرس تعاونی و آقای رنجه عضو هیئت مدیره تعاونی خواهد بود. بدین منظور عضو متقاضی اعطای نمایندگی باید حداکثر ۲۴ ساعت قبل از برگزاری مجمع به همراه نماینده خود و با در دست داشتن مدرک موید عضویت در تعاونی و کارت شناسایی معتبر در محل دفتر شرکت تعاونی حاضر تا پس از احراز هویت طرفین (عضویت متقاضی و اهلیت نماینده) برگه نمایندگی مربوط توسط مقام مذکور تایید تا برگه ورود به مجمع عمومی برای نمایندگی صادر گردد.
ضمنا یادآوری می‌شود این مجمع با حضور هر تعداد از اعضا رسمیت می‌یابد و تصمیماتی که در آن اتخاذ می‌شود برای کلیه اعضاء (اعم از غائب و مخالف و حاضر) نافذ و معتبر خواهد بود.
دستور جلسه:
۱- استماع گزارش هیئت مدیره و بازرس/ بازرسان
۲- انتخاب اعضاء اصلی و علی البدل هیات مدیره و بازرس / بازرسان
۳- ارائه گزارش حسابرس و رسیدگی و اتخاذ تصمیم درخصوص صورت مالی سال ۱۴۰۱ و بودجه سال جاری
۴- ارائه گزارش اجرایی بلوک E11 و تصمیم‌گیری در خصوص ۱- تعیین و تکلیف اعضایی که درسنوات گذشته هزینه خرید زمین را پرداخت ننموده اند. ۲- اعضایی که هزینه جواز اعلامی را واریز ننموده یا دیرتر از زمان مشخص شده پرداخت نموده اند.
۵- تصمیم‌گیری درخصوص قیمت کارشناسی جدید، اقساط و زمان ساخت بلوک E10 براساس نظر کارشناس رسمی
۶- تصمیم‌گیری درخصوص اخراج اعضای بدهکار به تعاونی بلوک E10-E11 براساس ماده ۵۸ اساسنامه
هیات مدیره

آگهی مناقصه شماره ۴۴-۴۳-۱۴۰۲

شهرداری منطقه ۶ تهران در نظر دارد موارد مندرج در جدول زیر را، از طریق برگزاری تشریفات مناقصه عمومی به متقاضیان واجد شرایط واگذار نماید. لذا جهت شرکت در مناقصه مذکور از کلیه اشخاص حقوقی دعوت به عمل می‌آید.
الف) مبلغ و حساب سپرده‌ی شرکت در مناقصه:
حساب سپرده به شماره **۱۰۰۵۰۱۲۴۷۰** به نام سپرده امانی پیمانکاران منطقه شش نزد بانک شهر شعبه میدان سید جمال الدین اسد آبادی می‌باشد که متقاضیان می‌توانند مبلغ سپرده را به صورت نقد به حساب مذکور واریز و اصل رسید مربوطه را در پاکت الف قرار دهند و **یا** اصل ضمانتنامه صادره از بانکهای معتبر به مبلغ سپرده مذکور (حداقل دارای سه ماه اعتبار از تاریخ صدور) را در پاکت الف قرار دهند.
ب) محل دریافت اسناد و قبول پیشنهادات: متقاضیان می‌توانند اسناد مناقصه را از اداره قراردادهای شهرداری منطقه ۶ تهران واقع در خیابان سید جمال الدین اسد آبادی، میدان سید جمال الدین اسد آبادی ساختمان شماره یک، طبقه سوم واحد قراردادها تحویل گرفته و پس از تکمیل وفق اسناد مناقصه نسبت به تحویل آن به دبیر خانه مرکزی شهرداری منطقه ۶ تهران واقع در خیابان سید جمال الدین اسد آبادی، میدان سید جمال الدین اسد آبادی ساختمان شماره دو، طبقه‌ی همکف اقدام نمایند.
د) مهلت ارائه اسناد : ده روز از تاریخ چاپ و انتشار آگهی
بدیهی است شرکت در مناقصه و ارائه پیشنهاد به منزله قبول شروط و تکالیف مقرر در اسناد مناقصه بوده و شهرداری در رد یک یا تمام پیشنهادها مختار است و هزینه آگهی (به نسبت مبلغ معامله) به عهده برندگان مناقصه می‌باشد. هیچگونه پیش پرداختی پیش بینی نگردیده است و ضمناً مشروح شرایط اختصاصی و فنی و شرایط عمومی در اسناد مناقصه درج گردیده که شرکت‌کنندگان باید تمامی صفحات مدارک و اسناد مناقصه را مهر (اشخاص حقوقی) و امضاء نموده و در پاکت‌های مجزا (الف و ب) به صورت لاک و مهر شده، طبق شرایط مناقصه، تحویل دبیرخانه منطقه نمایند. اسناد مناقصه از طریق تالار آگهی معاملات شهرداری تهران به نشانی **business.tehran.ir** قابل رویت می‌باشد.
نظر به استقرار سیستم مدیریت یکپارچه در منطقه ۶ تعهد به اجرای ضوابط زیست محیطی، ایمنی، سلامت و کیفیت از الزامات پروژه ها و خدمات می باشد. **تمامی متقاضیان شرکت در مناقصه موظفند در هنگام تحویل پاکتها به دبیرخانه، نسبت به ارائه شناسه ملی برای اشخاص حقوقی و کد ملی و تاریخ تولد برای اشخاص حقیقی اقدام نمایند. مناقصه‌گزار استعلام و بررسی صحت و سقم اصالت کلیه مدارک ارائه شده (منطبق با شرایط هر موضوع)، بویژه گواهینامه صلاحیت ایمنی صادره از اداره تعاون، کار و رفاه اجتماعی را برای خود محفوظ می دارد.**

ردیف	موضوع	مبلغ پایه مناقصه (ریال)	میزان سپرده (ریال)	مدت	رتبه مورد نیاز	شرایط متقاضی
۱	عملیات لکه‌گیری هندسی و مرمت نوار حفاری و روکش دستی و همسطح سازی دریچه در سطح نواحی ۱ و ۲	۲۱,۰۲۰,۷۵۰,۹۲۶	۶۳۱,۰۰۰,۰۰۰	۱۲ماه	حداقل رتبه ۵ راه و ترابری	* دارای رتبه از سازمان مدیریت و برنامه و بودجه کشور و داشتن ظرفیت آزاد ریالی و تعدادی در روز برگزاری مناقصه و همچنین داشتن ظرفیت آزاد ریالی و تعدادی از سامانه کارت الکترونیک تامین‌کنندگان کالا و خدمات شهرداری تهران (وفق مصوبه ۴۷۳۵۲۱۱ مورخ ۹۹/۰۵/۲۲ شورای عالی فنی شهرداری تهران) * ارائه معرفی نامه موقت صلاحیت ایمنی از اداره تعاون، کار و رفاه اجتماعی یا دارا بودن گواهینامه صلاحیت ایمنی معتبر وفق شرایط مندرج در اسناد در روز برگزاری مناقصه
۲	عملیات مرمت و بازسازی جداول و انهار و پیاده‌روسازی در سطح نواحی ششگانه	۴۴,۹۷۷,۵۹۱,۴۸۲	۱,۳۵۰,۰۰۰,۰۰۰	۹ماه	حداقل رتبه ۵ راه و ترابری یا ساختمان	

شهرداری منطقه شش

آگهی فراخوان مناقصه عمومی

سازمان اموال و املاک کوثر در نظر دارد نسبت به انتقال پرتفوی بیمه تکمیل درمان برای حدود هشتصد و پنجاه نفر کارکنان (مجموع کارکنان و افراد تحت تکفل) اقدام نماید. لذا بدینوسیله از بیمه‌گذاران ذیصلاح دعوت می‌گردد از تاریخ ۱۴۰۲/۰۳/۱۳ لغایت ۱۴۰۲/۰۳/۲۵ جهت دریافت اسناد و مدارک (با معرفی نامه) و ارائه پاکات پیشنهادی شرکت در مناقصه به سازمان اموال و املاک کوثر به نشانی تهران، خیابان آفریقا، کوچه هفدهم، پلاک ۶، طبقه دوم، معاونت توسعه مدیریت و منابع انسانی، مدیریت منابع انسانی مراجعه نمایند. کلیه متقاضیان می بایست پس از دریافت اسناد حداکثر تا پایان وقت اداری مورخ ۱۴۰۲/۰۳/۲۵ نسبت به عودت پاکت‌ها و پیشنهادات خود اقدام نمایند. جلسه بازگشایی پاکات پیشنهاد قیمت در تاریخ ۱۴۰۲/۰۳/۲۷ خواهد بود و کلیه متقاضیان می‌توانند در جلسه حضور به هم رسانند.
* جهت هماهنگی و کسب اطلاعات با شماره ۵۴۹۸۶۰۰۰ - ۰۲۱ داخلی ۱۲۱۱ و ۱۲۱۸ مدیریت منابع انسانی تماس حاصل فرمائید.
* به پیشنهادهایی که مشروط، مبهم و پیشنهادهایی که با شرایط مندرج در آگهی و اسناد اختلاف داشته باشد و یا بعد از مهلت مقرر در آگهی واصل گردد ترتیب اثر داده نخواهد شد.
* سازمان اموال و املاک کوثر در رد یا قبول پیشنهادات مختار است.
* هزینه درج آگهی به عهده برنده خواهد بود.
* **تضمین فرایند اجرای کار:** مبلغ ۰۰۰ / ۰۰۰ / ۵۰۰ / ۲ ریال (دو میلیارد و پانصد میلیون ریال) (ضمانت بانکی)

روزنامه اجتماعی، فرهنگی، اقتصادی

همشهری

مهار تورم و رشد تولید

شنبه ۱۳ خرداد ۱۴۰۲ ■ سال سی‌ویکم ■ شماره ۸۷۹۰

■ حضرت امیر المؤمنین علی(ع):
شجاعت عزتی است آماده، ترس ذلتی است آشکار

■ اذان ظهر: ۱۲:۰۲ ■ غروب آفتاب: ۱۹:۱۶
■ اذان مغرب: ۱۹:۳۷ ■ نیمه شب شرعی: ۲۳:۱۰
■ اذان صبح فردا: ۳:۰۵ ■ طلوع آفتاب فردا: ۴:۴۹

■ پذیرش آگهی:
■ تلفن: ۸۴۳۲۱۰۰۰

■ توزیع و اشتراک:
موسسه‌نشرگسترامروزنوین
■ تلفن: ۹۱۳۰۴۱۴۲

■ چاپ: همشهری
■ تلفن: ۴۸۰۷۵۰۰۰

■ دفتر مرکزی: تهران، خیابان ولیعصر (عج)، کوچه شهید سیدکمال قریشی، شماره ۱۴
■ کدپستی ۴۵۹۵۶-۱۹۶۶۶ ■ تهران، صندوق پستی ۱۹۳۹۵/۵۴۴۶
■ تلفن: ۲۳۰۲۳۰۰۰، نمابر: ۲۲۰۴۶۰۶۷

■ همشهری: www.hamshahrionline.ir
■ سایت روزنامه: newspaper.hamshahrionline.ir

صفحه آخر

ای فروغ ماه حسن، از روی رخشان شما
آبروی خوبی از چاه زنخدان شما
حافظ

■ صاحب امتیاز: مؤسسه همشهری
■ مدیر مسئول: محسن مهدیان
■ سردبیر: دانیال معمار

■ معاونان سردبیر: علی عمادی، شهرام فرهنگی، شاهین امین، حامد فوقانی
■ مدیر فنی: حامد یزدانی
■ مدیر هنری: مهدی سلامی
■ دبیر سیاسی: علی ترابی
■ دبیر شهری: سیمین برادران
■ دبیر اقتصادی: سروش خسروی

■ دبیر فرهنگی: امیر خداداد
■ دبیر حوادث: جواد عزیزی
■ دبیر بین‌الملل: حسین سعیدی
■ دبیر جامعه: عیسی محمدی
■ دبیر زیست بوم: محمد باریکانی
■ دبیر ایرانشهر: سیده‌زهرا عباسی
■ دبیر دانش و فناوری: محمد کرباسی
■ دبیر ورزشی: امیر محمد یعقوب پور
■ دبیر همشهری جمعه: پروانه بهرام نژاد
■ دبیر صفحه آخر: مسعود میر
■ دبیر عکس: فرشاد عباسی

خوش خبر

تعهد اشتغال‌زایی کمیته امداد

معاون اشتغال و خودکفایی کمیته امداد گفته که کمیته امداد متعهد است امسال ۵۰۰هزار فرصت شغلی برای مددجویان و اقشار نیازمند ایجاد کند و درباره منابع این تعهد هم خبر داده: ۳۵هزار میلیارد تومان اعتبار از محل تسهیلات شبکه بانکی پیش‌بینی شده و کسری منابع نیز با همکاری استانداران و منابع در اختیار آنها، جذب می‌شود. این مقام در کمیته امداد تقویت منابع تسهیلات اشتغال مددجویان را ضروری دانسته و خبر داده: در شورای‌عالی اشتغال مصوب شده است کسری منابع برای تحقق ۵۰۰هزار فرصت شغلی، با همکاری استانداران و منابع در اختیار آنها جذب شود. او با تأکید بر اینکه جهت‌گیری کمیته امداد به سمت تقویت کیفی طرح‌ها و ایجاد درآمد بیشتر برای صاحبان مشاغل است، اعلام کرده: سمت و سوی طرح‌های اشتغال مددجویان به سمت طرح‌های حمل‌ونقلی ازجمله تراکتور و وانت، توسعه طرح‌های نیروگاه خورشیدی و رونق دادن به زنجیره تولید ازجمله نوغانداری و تولید پیله ابریشم است.

افزایش یارانه، از امروز

معاون رفاه و امور اقتصادی وزارت تعاون، کار و رفاه اجتماعی جزئیاتی از افزایش ۲۰درصدی یارانه معیشتی ۳دهک پایین درآمدی ارائه کرده و گفته: از امروز سیزدهم خردادماه، مددجویان کمیته امداد و بهزیستی مشمول افزایش یارانه خواهند بود. مجلس شورای اسلامی در بودجه سال ۱۴۰۱ دولت را مکلف کرد که همزمان با جراحی اقتصادی و حذف ارز ترجیحی با جایگزینی کالابرگ، اختلاف قیمت‌ها را جبران کند. از آنجا که در آن مقطع زمانی، هنوز زیرساخت‌ها فراهم نبود، اجرای طرح کالابرگ الکترونیک به تعویق افتاد. در نهایت در دی‌ماه ۱۴۰۱ اجرای طرح به‌صورت آزمایشی در استان هرمزگان آغاز و دامنه آن تا پایان سال به استان‌های دیگر رسید. مجلس در قالب بودجه سال ۱۴۰۲ نیز به دولت اجازه داد تا تمهیداتی برای ارائه کالابرگ به دهک‌های پایین درآمدی داشته باشد. با گذشت ۳ماه از سال وزیر تعاون، کار و رفاه اجتماعی روز گذشته از افزایش ۲۰درصدی یارانه معیشتی ۳دهک پایین درآمدی خبر داده است؛ به‌شرط آنکه ۷۰درصد مبلغ یارانه‌شان را صرف خرید کالاهای اساسی پیش‌بینی شده کنند.

کنترل سالک

بیماری سالک به‌دلیل شیوع فراوان و پراکندگی آن در نقاط مختلف کشور دارای اهمیت زیادی است که خوشبختانه میزان بروز آن در سال ۱۴۰۱ به کمتر ۱۵مورد در ۱۰۰هزار نفر رسیده است. بنا بر اعلام دفتر مدیریت بیماری‌های واگیردار وزارت بهداشت، روند میزان بروز بیماری طی سال‌های ۱۳۵۶ تا ۱۳۸۶ معمولا به‌صورت سینوسی بوده و هر ۲ تا ۳سال شاهد افزایش و کاهش موارد بیماری بوده‌ایم؛ به‌طور کلی میزان بروز سالک طی سال‌های ذکر شده از ۲۹ به ۳۷ در هر ۱۰۰هزار نفر جمعیت رسیده است. مهم‌ترین کانون‌های شناخته‌شده نوع «آنتروپونتیک» بیماری سالک در حال حاضر کرمان، بم و مشهد هستند؛ البته نوع «آنتروپونتیک» در نیشابور، قم، شیراز، یزد، سبزوار و پلدختر و به‌طور تک‌گیر در سایر مناطق کشور هم شناسایی شده‌اند. از مهم‌ترین کانون‌های شناخته‌شده نوع روستایی و مرطوب بیماری نیز نقاطی از استان‌های اصفهان، جنوب فارس، سمنان، خراسان‌رضوی، خراسان شمالی و خراسان جنوبی، گلستان، خوزستان، ایلام، بوشهر، هرمزگان و یزد را می‌توان نام برد.

انقلابی تمام نشدنی

فعال ضدجنگ آمریکایی، از اثرات جاودانه روحیه انقلابی امام(ره) می‌گوید

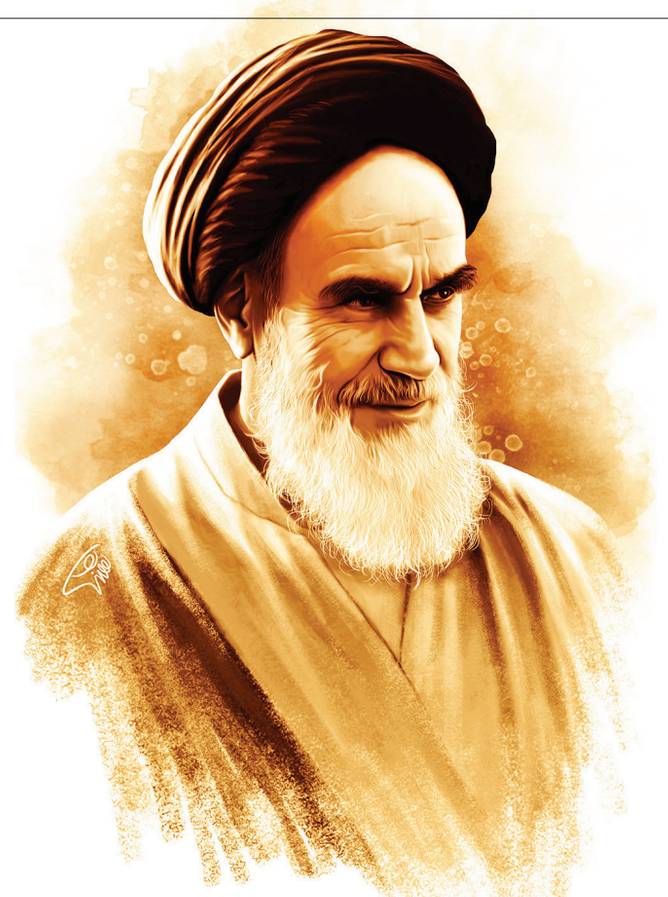

دریچه

تأثیر امام‌خمینی(ره) به‌عنوان یک رهبر انقلابی، همیشه ماندگار است و رهبری او برای گردهم‌آوردن مردم علیه سرکوب و فساد از تبعید، همیشه الهام‌بخش بوده است.

گیلدا مورکرت، فعال پیشروی ضدجنگ آمریکایی، با اشاره به این ویژگی بارز امام(ره)، گفته است که نام رهبر بصیر ایرانی، همچنان در سراسر جهان زنده است و یادش گرامی داشته می‌شود. همه‌ساله فعالان حقیقت و عدالت، در سراسر دنیا دور هم جمع می‌شوند تا یاد فداکاری‌ها و مبارزه روحانی امام‌خمینی علیه فساد و استبداد شاه را گرامی‌بدارند.

مورکرت با اشاره به خاندان پهلوی، به پرس‌تی‌وی گفته است که استعمارگران رژیم‌هایی می‌خواهند که به افراد برخوردار بیشتر توجه می‌کنند و به اکثریت جامعه، هیچ حق انتخابی نمی‌دهند. او گفته است: «حضرت موسی قضاتی را منصوب کرد که نگاهی عادلانه به قوانین مدنی داشته باشند. این قوانین عادلانه در مبارزه با استعمار ضروری هستند چون شامل زمین‌های غصب شده می‌شوند، درست مثل چیزی که همین حالا در فلسطین اشغالی در جریان است.»

او معتقد است که اگر امام‌خمینی امروز زنده بود، مسلمانان را بسیج می‌کرد تا علیه امپریالیست‌ها و قدرت‌های مغروری که می‌خواهند بافت اسلام را از بین ببرند بسیج شوند.

او همچنین گفته است: «من با میخائیل گورباچف(رهبر پیشین اتحاد جماهیر شوروی) موافقم که امام‌خمینی موفق شد با فساد، از خارج از کشور بجنگد، و این کار را با بسیج مردم برای جنگ با تمامی شکل‌های امپریالیسم آمریکایی انجام داد. اینکه یک مرد توانسته این قدر قدرت سازماندهی داشته و برای مردم جنگیده که روی چند نسل بعد از او اثری ماندگار داشته است. شاه می‌خواست کنترل همه‌چیز را در دست داشته باشد تا خودش و خاندانش از همه‌چیز نفع ببرند. امام‌خمینی اما حتی در دوران تبعید هم موفق شد رژیمی که قدرت داخلی زیادی داشت را ریشه‌کن کند.»

او از امام‌خمینی به‌خاطر نجات‌دادن ایران از نفوذ غرب و بهره‌برداری‌های امپریالیستی تمجید کرده و گفته است که امام‌خمینی، «خود جنبش و بزرگ‌ترین دستاوردش مقابله با امپریالیسم غربی بود.»

خردادهای عاشقی

چند قاب قدیمی از ۱۴ خرداد به روایت آرشیو همشهری

یاد

در ستایش خدمات «محمدصادق پیروز» به چشم‌پزشکی ایران در یکصدمین زادروزش

چشمِ پزشکی ایران

حمیدرضا محمدی

او را اگر در حال حاضر، کهنسال‌ترین پزشک ایرانی بدانیم، سخنی به گزافه نگفته‌ایم و به بیراهه نرفته‌ایم. با حافظه حیرت‌انگیزی که دارد، زمان‌ها، مکان‌ها، آدم‌ها و اتفاق‌ها را دقیق و صحیح به‌خاطر می‌آورد، حتی به تحلیل هم می‌پردازد، تاریخ گویای پزشکی ایران در ۸۳سال اخیر است.

زاده گیلان است و اهل لاهیجان. در دبیرستان شاپور رشت دیپلم گرفت؛ همانجایی که احمد سمیعی گیلانی یک سال بالاتر از او درس می‌خواند. وقتی راهی دانشکده طب دانشگاه تهران شد تا طبیب شود، آخرین سال پهلوی اول بود؛ ولی هنوز متفقین، ایران را پل پیروزی خود نکرده بودند. در محضر بزرگانی چون یحیی عدل، محمد قریب، علی وکیلی، یوسف میرایروانی، محمدحسین لقمان‌الدوله ادهم و منوچهر اقبال درس آموخت، قدم در راه درمان بیماری‌های چشم گذاشت و به جنگ امراضی رفت که فقر بهداشت مسبب‌شان شده بود. در نتیجه وقتی طبابت را در خرداد ۱۳۲۵ آغاز کرد، غوغای تراخم بود و آب آلوده امان مردم جنوب ایران را بریده بود؛ تا جایی که دزفول و شوشتر به شهرهای کور اشتهار داشتند، اما او در معیت استادش، محمدقلی شمس در بیمارستان فارابی که پایه گذاشته بود، در سال ۱۳۳۷ به تخصص رسید و استاد پیوند قرنیه و درمان تومورهای چشم شد. اگرچه در خرداد ۱۳۵۶ به مرتبه استادتمامی در دانشکده علوم‌پزشکی دانشگاه تهران رسید و در ۹سال منتهی به سال ۱۳۶۷ که بازنشسته شد، ریاست درمانگاه چشم‌پزشکی بیمارستان فارابی را برعهده داشت، اما در تمام عمر، طی همه این ۷۰سالی که تا اسفند ۱۳۹۵، با خوش‌ترین خلق و در نهایت مهربانی و دلسوزی، سرگرم معالجه قوه باصره مردم بود، التیامی بود بر آلام دردمندان و با نشستن‌اش بر قله چشم‌پزشکی ایران، حالا خیلی‌ها بینایی‌شان را مدیون و مرهون او هستند. وی تنها یک چشم‌پزشک ساده و صرف نبوده و نیست که در کار خیر نیز از سرآمدان روزگار خود بوده و بر خیلی‌ها سبقت گرفته است. تنها نمونه آن، اینکه همه اموالش را وقف کرد و برای همشهری‌هایش، بیمارستان ساخت و چه خدمتی برتر و بهتر از این کار؟

محمدصادق پیروز را که چهاردهم خرداد، یکصدمین سال زادروزش را جشن گرفته، ارج نهیم و محترم بداریم که چشم و چراغ چشم پز شکی ایران است.

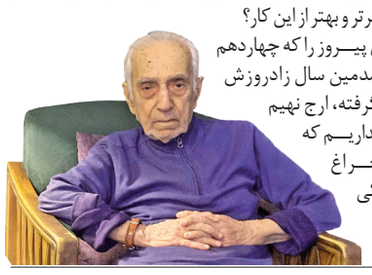

فراخوان

بی تعارف و تکلف ، مثل همین متن کوتاهی که می بینید. ما منتظریم تا نوشته‌هایتان درباره مسائل روزمره، مشکلات و دغدغه هایتان را برای ما ارسال کنید. اگر اهل طنز و کاریکاتور و طراحی هم هستید جایتان اینجا محفوظ است. متن یا طرح تان که آماده شد یک تماس با شماره ۲۳۰۲۳۶۳۶ بگیرید تا برای رساندنش به ما، راهنمایی تان کنیم.

جدول اعداد | ۴۴۹۶

اعداد ۱ تا ۹ را طوری در خانه‌های سفید قرار دهید که هر رقم در سطرها، ستون‌ها و مربع‌های کوچک ۳ در ۳ یک‌بار دیده شود. پاسخ‌ها در ادامه آمده است.

ساده

		۱	۲		۷	۳		
۶				۴				۹
	۲		۶		۸		۷	
۳		۸				۹		۲
	۱						۸	
۷		۵				۱		۴
	۷		۴		۹		۱	
۲				۷				۵
		۶	۸		۳	۲		

متوسط

۸	۶	۹	۱	۲	۷	۵	۴	۳
۵	۷	۲	۶	۹	۴	۸	۱	۲
۱	۴	۳	۵	۲	۸	۶	۹	۷
۲	۱	۷	۹	۴	۶	۳	۸	۵
۹	۸	۴	۲	۷	۳	۱	۶	۸
۶	۳	۵	۸	۱	۲	۷	۴	۹
۷	۵	۱	۳	۸	۹	۴	۲	۶
۴	۲	۸	۷	۶	۵	۹	۳	۱
۳	۹	۶	۴	۵	۱	۲	۷	۸

سخت

	۷		۲			۴		
۸			۵		۱	۷		
۱							۶	
								۲
		۱		۹		۵		
۳								
	۴							۷
		۵	۶		۹			۸
		۶			۸		۳	

متوسط

		۱		۷				۸
۵	۷		۹				۳	
۴			۲					
۶		۴	۱					
	۸						۷	
					۵	۸		۳
					۶			۱
	۱				۹		۸	۶
۲				۳		۵		

ساده

۸	۶	۴	۳	۵	۷	۹	۱	۲
۷	۹	۱	۶	۸	۲	۵	۴	۳
۲	۵	۳	۹	۱	۴	۷	۶	۸
۹	۳	۶	۸	۲	۱	۴	۷	۵
۱	۴	۷	۵	۶	۳	۸	۲	۹
۵	۲	۸	۷	۴	۹	۱	۳	۶
۶	۷	۲	۱	۳	۸	۶	۹	۴
۳	۱	۹	۴	۷	۶	۲	۸	۱
۴	۸	۵	۲	۹	۵	۳	۱	۷

سخت

۸	۱	۹	۷	۵	۴	۶	۲	۳
۲	۴	۶	۸	۹	۵	۱	۷	۲
۳	۵	۷	۲	۱	۶	۸	۴	۹
۶	۷	۱	۴	۸	۲	۹	۳	۵
۴	۲	۸	۹	۶	۳	۷	۱	۸
۹	۳	۵	۱	۷	۸	۲	۶	۴
۷	۸	۲	۶	۳	۱	۴	۵	۹
۱	۶	۴	۵	۲	۹	۳	۸	۷
۵	۹	۳	۷	۴	۸	۵	۹	۱

جدول ۸۷۹۰

افقی:
۱- ماده اولیه تولید پارچه- مزرعه- فاصله مکانی
۲- از زبان‌های برنامه‌نویسی کامپیوتر- از جاذبه‌های گردشگری استان چهارمحال وبختیاری
۳- نوعی تنباکوی تند- ۱۲ماه- پهناور
۴- جنگ با یکدیگر- حیوان- فوری
۵- میزان قابلیت زمین کشاورزی برای جذب آب- ماقبل پیشین
۶- بازیگر- واهمه- سودای ناله
۷- قیمت اولی که در حراج اعلام می کنند- برادر حضرت موسی(ع)- ارتعاش
۸- بیمار- پشته‌ای از ماسه و سنگ که سراسر دهانه رودخانه رابگیرد- برنج پوست نکنده
۹- بینش- نوعی پارچه ضخیم پشمی- قوه‌بینایی
۱۰- سیخونک- تمدن مکزیک- ضمانت کالا
۱۱- ماری بسیار سمی- از فرزندان آدم و حوا
۱۲- شتر عربی- از علائم نگارشی- قبیله سرخ‌پوست بومی آمریکای شمالی
۱۳- ماه هشتم- چراغ آسمان- سنجیدن دو چیز
۱۴- از قدیمی‌ترین و خاطره‌انگیزترین برنامه‌های رادیویی است- اسب بارکش
۱۵- پرده تاشونده- نوعی پارچه ابریشمی رنگارنگ- رمزینه

عمودی:
۱- فلاکت و خواری- خراب کردن- حشره‌ای شکارچی
۲- سفره- محله صدمیدان شمال‌شرق تهران- عهده‌دار نظم در کلاس
۳- تیز و برنده- روئیدن- قسمت جلوی موشک
۴- نمای نزدیک در سینما- ضرب‌کننده سکه- نگاه
۵- کار گذاشتن- کبیر- تکرار حرفی
۶- پرهیزکار- مخزن گلوله- زمان‌سنج
۷- نگاه خیره- نام فارسی اسیدکلریدریک- ضروری
۸- ناتوانی در پرداخت بدهی به‌علت فقر- کتاب هندو- قیل وقال
۹- شرط‌بندی- سنگر- نیم‌صدای درازگوش
۱۰- نوعی پارچه با الیاف طبیعی- دربان- باهمیت
۱۱- ضمیر حداقل دونفره- پیغمبر- پادزهر
۱۲- گذشته- بارندگی- نوعی مسابقه اسکی
۱۳- فلسفه سهروردی- زاییدن- کلمه پرسش
۱۴- زیبا و دلفریب- شایستگی، لیاقت- ارزن
۱۵- ترکیب بلغور گندم با دوغ یا گوجه فرنگی- دستی- قوم حضرت موسی(ع)

						■							■	
										■				
				■					■					
			■							■				
	■						■						■	■
		■						■						
■						■						■		
				■							■			
									■					
■	■	■					■					■		
						■								
								■						
				■										
		■												

حل جدول شماره ۸۷۸۸

ن	ج	ف		ر	ز	م		ب	ل	غ	م		ک	پ
ا	ر	د		خ	و	ن	ی	ن		ر	ع	ا	ی	ت
ه	م	ا	ن	ا		س	و	ر	چ	ی		ر	ف	و
ا		ک	ا	م	ر	و	ن		ر	و	ا	ی	ی	
ر	م	ا	د		ا	چ	ی	د	ن		ی	ا	ت	ا
	ا	ر	ی	ک	ه		د	و	د	م	ا	ن		ب
ن	ه	ی		ب	ا	ت	و	ق		ا	ل	ا	م	د
ا	و		ا	س	ب	ق		ل	ک	ن	ت		ت	ا
ب	ر	ا	و		و	د	ا	و		د		ب	ذ	ر
غ		ب	ا	ل	ا	ی	ه		ا	ن	ت	ی	ک	
ه	و	چ	ی		م	س	ت	د	ل		ح	و	ر	ا
	ط	ا	ل	ب	ی		م	ن	ا	ق	ص	ه		س
چ	ن	گ		ا	ر	ع	ا	ب		س	ن	ک	و	پ
ا	م	ی	ا	ل		ر	م	ا	ر	م		ش	ت	ر
ی	ن		م	ش	ت	ق		ل	ن	ت		ی	د	ی

قهرمانان و ضد قهرمانان یک قیام

نگاهی به شخصیت‌های شاخص در واقعه ۱۵ خرداد و سرکوب آن

۱۰

طیب به امام حسین ع ارادت داشت

گفت‌وگو با سینا میرزایی نویسنده کتاب «طیب در گذر لوطی‌ها»

۱۲

همشهری فرهنگ

شنبه ۱۳ خرداد ۱۴۰۲ ■ ۱۴ ذی‌القعده ۱۴۴۴ ■ سال سی‌ویکم ■ شماره ۸۷۹۰

۱۵ خرداد ۱۳۴۲ الگوی مقاومت در ۱۴۰۲

نهضتی که همچنان ادامه دارد

گزارش

امیر خداداد همدانی
دبیر گروه فرهنگ

قیام ۱۵ خرداد ۱۳۴۲ و تمامی ایستادگی‌های ملت مسلمان ایران که نهایتا انقلاب اسلامی را به‌وجود آورد و موجب نابودی سلطنت و رفع سلطه آمریکا و سایر قدرت‌ها از کشور شد، مقابله فرهنگ دینی و مذهبی با فرهنگ کفر و الحاد و فساد بود و هست و خواهد بود تا جایی که روزنامه‌های آمریکایی مثل نیویورک‌تایمز یا روزنامه‌های دیگر، مطالبی در مورد ۱۵ خرداد نوشته شده بود و نخستین‌بار بود که در غرب مطالبی در مورد امام‌خمینی(ره)، انقلاب اسلامی و براندازی سلطه داخلی توسط یک فقیه، چاپ می‌کردند.

هم‌اکنون نیز از گروه‌های وابسته و ملی‌گرا و روشنفکر غربزده و سوسیالیست گرفته تا گروه‌هایی مانند بهاییان و سلطنت‌طلبان و ... زیر سایه آمریکا و استکبار جهانی هر یک به‌نحوی با انحای دروغ و تزویر و توطئه در جهت شکست و نابودی نهضت اسلامی امام‌خمینی تلاش می‌کنند ولی گفتمان تمامی آنها علیه اسلام ناب و انقلاب اسلامی است و اتکای همه آنان آزادی‌گرایی غربی، مذهب‌ستیزی و لزوما بی‌بند و باری اخلاقی - آشکار یا پنهان - است. و صدالبته مهم‌ترین دستمایه تبلیغات آنان، ضعف‌ها و کاستی‌ها یا اشتباهات عادی و طبیعی یا غیرمعمول و غیرعادی عرصه اجرایی کشور است و مهم‌تر از آن ترویج فساد اخلاقی و جنسی با تمام امکانات موجود از قبیل ماهواره و اینترنت و... خصوصا روی ذهنیت جوانان است، یعنی کسانی که نهایتا وارث ۱۵ خرداد و انقلاب اسلامی خواهند بود. در این بین الگوی این رویداد نباید به فراموشی سپرده شود تا جایی که قیام‌آفرینان ۱۵ خرداد هرگونه سازش، کرنش و مذاکره را در برابر استعمارگران و جهانخواران رد می‌کردند و با آنان مبارزه آشتی‌ناپذیر داشتند. مردم خالق ۱۵ خرداد با فریاد مرگ بر اسرائیل، همراهی و همدردی خود را با مردم مظلوم فلسطین اعلام کردند و با خون خود با مجاهدین فلسطین پیمان ناگسستنی بستند. اقشار مختلف در ۱۵ خرداد با شعارهای حماسی و انقلابی، به اندیشه‌های مرموز و اسارت‌بار استعماری که زیر پوشش «عرف بین‌المللی»، «افکار جهانی»، «جامعه جهانی» و... مطرح می‌شود، «نه» گفتند و راه اسلام را استواری بخشیدند. امروز بزرگ‌ترین وظیفه ما این است که راه شهدای ۱۵ خرداد ۴۲ را تداوم ببخشیم و از آن پاسداری کنیم. سرانجام اینکه امروزه ما با ۲ خط متفاوت و متضاد مواجهیم؛ نخست، خط مقاومت که خط امام و انقلاب اسلامی است و نشأت گرفته از خط مقاومت از زمان رسول اکرم(ص) و امام حسین(ع) است. امام می‌فرمایند: «اگر سرمان را بالای دار برند، اگر زنده‌زنده در شعله‌های آتش‌مان بسوزانند، اگر زن و فرزندان و هستی ما را در برابر چشمان ما به اسارت و غارت برند، هرگز امان‌نامه کفر و ظلم را امضا نخواهیم کرد.» این خط مقاومت است. در مقابل خط مقاومت، خط سازش است و به‌دنبال محو کردن خط مقاومت است و قیام ۱۵ خرداد، الگوی مقاومت در جهان امروز است.

نفرت از صهیونیست‌ها

روحانیون و وعاظ در فرصت‌های مغتنم ضمن حمله به جنبه‌های مختلف رابطه شاه با اسرائیل، حکومت اسرائیل را مرکز استثمار و استعمار و همچنین عامل استعمار دولت‌های عربی و اسلامی برمی‌شمردند و دوستی دولت ایران با اسرائیل را سبب متزلزل شدن مبانی اسلامی می‌دانستند. امام(ره) هم اعلام داشتند که «اسرائیل نمی‌خواهد در این مملکت دانشمند باشد، اسرائیل نمی‌خواهد در این مملکت قرآن باشد، و اینها سبب پیدایش قیام ۱۵ خرداد شد.»

مردم برای خدا به میدان آمدند

جواد منصوری، مورخ معتقد است که ۱۵ خرداد یک مسئله مهم دیگر دارد و آن این بود که مردمی که به خیابان آمدند برای خدا آمدند، برای پست و مقام نیامدند، برای اسم و رسم نیامدند، برای حزب نیامدند، برای امام‌خمینی(ره) هم نیامدند؛ آنها برای خدا آمدند و این نکته مهمی است. و چون برای خدا آمدند خدا هم بر خونشان این اثر را گذاشت. این نکته مهم و ظریفی است.

رهبری

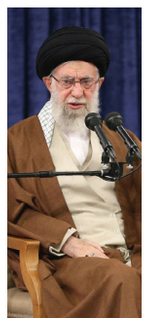

حقایقی از ۱۵ خرداد

حضرت آیت‌الله خامنه‌ای در خطبه‌های نماز جمعه تهران ۱۴ خرداد سال ۶۱ اظهار داشتند: ۱۵ خرداد یک قیام مردمی بود. علت این قیام هم این بود که در روز عاشورای آن سال که مصادف با سیزدهم خرداد می‌شد امام امت حقایق افشا نشده تا آن روز را با مردم بی‌واسطه در میان گذاشتند و حقایقی را بیان کردند که این حقایق، آن‌روز برای خیلی‌ها حتی دست‌اندرکاران سیاست، قابل فهم نبود. اگر حافظه خطا نکرده باشد، جملات امام اینها بود که «اسرائیل می‌خواهد در ایران قرآن نباشد. اسرائیل می‌خواهد در ایران روحانیون نباشند. اسرائیل می‌خواهد در ایران اسلام نباشد».

عرصه عاشورایی

رهبر معظم انقلاب در دیدار جمعی از روحانیون که در ۳ خرداد سال ۷۴ برگزار شد، تأکید کردند: شروع نهضت ۱۵ خرداد... به برکت عاشورا بود.... در ۱۵ خرداد که در سال چهل‌و دوی شمسی - ۸۳ قمری - با دوازدهم محرّم مصادف بود، امام بزرگوار ما رضوان‌الله تعالی‌علیه در عرصه عاشورایی و با بهره‌برداری به بهترین شکل ممکن از ماجرای عاشورا و محرم، توانستند پیام حق و داد برآمده از دل خود را به‌گوش مردم برسانند و مردم را متحول کنند. نخستین شهدای ما هم در ماجرای ۱۵ خرداد، در تهران، ورامین و بعضی جاهای دیگر، همین سینه‌زن‌های حسینی بودند که آمدند و در معرض تهاجم دشمنِ عاشورا قرار گرفتند.

تأثیر شهدای قیام

مقام معظم رهبری در دیدار مردم ورامین که ۲۲ خرداد سال ۸۲ انجام شد، درخصوص قیام ۱۵ خرداد تأکید کردند: در آن روز هیچ‌کس گمان نمی‌کرد روزی خواهد رسید که این شهدای مظلوم و گمنام، مثل ستاره‌های درخشان، نه فقط در آسمان ورامین، بلکه در آسمان ایران اسلامی خواهند درخشید. آنها در مظلومیت جان دادند و خدا به مظلومیت و غربت آنها برکت داد و مجاهدت آنها در پی خود مجاهدت‌های دیگری را به‌وجود آورد و حرکت حق، هر روز قوی‌تر و ستبرتر شد.

یادداشت

علی‌الله سلیمی
روزنامه‌نگار

اهداف قیام ۱۵ خرداد در زمان جاری است

وقایع و دوره‌های تاریخی تأثیرگذار در طول بیش از نیم‌قرن که از آغاز نهضت اسلامی به رهبری حضرت امام‌خمینی(ره) می‌گذرد، در مقاطعی، تشابهات و مشترکاتی با همدیگر دارند که در مقام تطبیق و مقایسه، می‌توان به واقعه تاریخی قیام ۱۵ خرداد ۴۲ و سلسله وقایع سال‌های اخیر اشاره کرد که هر دو، به‌رغم تلخی حوادث و شهادت بسیاری از فرزندان شریف این آب و خاک و دوستداران راستین انقلاب و نظام اسلامی، در تقویت پایه‌های نظام اسلامی در کشورمان مؤثر و سودمند بوده و هست. واقعه قیام ۱۵ خرداد ۴۲ به‌عنوان منشأ و سرآغاز قیام شکوهمند و گسترده مردمی به رهبری حضرت امام‌خمینی(ره) بود که گسل‌های خفته در جامعه به ستوه‌آمده از ظلم و جور طاغوت را فعال کرد و جریان انقلاب اسلامی را در مسیر تازه‌ای قرار داد و باعث سلسله وقایع و حرکت‌های مردمی در مراحل بعدی شد تا در نهایت با پیروزی انقلاب اسلامی در بهمن ۵۷، مرحله اول تثبیت انقلاب و جمهوری اسلامی رقم بخورد و این تازه آغاز یک راه طولانی بود که در آن، اهداف اولیه و ثانویه انقلاب اسلامی برای ایجاد حکومت، نظام و جامعه اسلامی با همه اجزایش عملیاتی شود. طبیعی است که چنین اهداف انقلابی و والایی با همه دوستداران و علاقه‌مندانش، دشمنان قسم‌خورده‌ای هم داشته باشد که نخواهند اهداف و آرمان‌های انقلاب اسلامی به‌موقع و با کیفیت ممتاز تحقق یابد؛ بنابر این، از همان روزهای نخست پیروزی انقلاب اسلامی که مرحله اول و شکوهمند آن، یعنی مقطع زمانی ۱۵ خرداد ۴۲ تا ۲۲ بهمن ۵۷ پشت‌سر گذاشته شد و انقلاب اسلامی وارد مرحله سرنوشت‌ساز تثبیت و تداوم راه این حرکت مردمی و اسلامی شد، دشمنی و دسیسه‌های بدخواهان هم کلید خورد و انقلاب اسلامی با سلسله وقایع تلخ و ناجوانمردانه از سوی برخی گروه‌ها و جریان‌های ضدانقلاب و معاند مواجه شد. البته سلسله حوادث تلخ و تحمیلی به انقلاب و جمهوری اسلامی بعد از بهمن ۵۷ و در طول بیش از ۴ دهه هیچ‌گاه نتوانست خللی در تثبیت و پیشرفت‌های انقلاب اسلامی ایجاد کند و سنگ‌های پیش پای نظام اسلامی یکی پس از دیگری از سر راه برداشته شد، اما دشمنی‌ها با دستاوردهای انقلاب اسلامی هر بار به شکلی خود را نشان داد و باعث حوادث تازه‌ای شد. حالا اگر زمان را به عقب برگردانیم و وجه اشتراک واقعه قیام ۱۵ خرداد ۴۲ با سلسله حوادث و اتفاق سال‌های اخیر را مقایسه کنیم برخی تشابهات بیشتر به چشم می‌آید. یکی از ویژگی‌های قیام ۱۵ خرداد ۴۲ که به‌نوعی سرمنشأ آن هم محسوب می‌شود، «استکبارستیزی» است که با اعتراض حضرت امام‌خمینی(ره) به قانون ننگین کاپیتولاسیون (مصونیت مستشاران آمریکایی) پررنگ‌تر شده است و در سلسله حوادث سال‌های اخیر هم در قالب مبارزه با سلطه غرب بر منافع ملت ایران بازتعریف می‌شود. نکته قابل توجه اینکه، در هر دو مقطع تاریخی، پیشگامان مبارزه با استکبار، مردم و چهره‌های برخاسته از میان توده‌های اجتماعی بودند و جریان موسوم به روشنفکران، نقشی در مبارزات انقلابی و تحولات تاریخی نداشتند. به‌طور مثال، شهید حاج مهدی عراقی، از چهره‌های انقلابی فعال در واقعه قیام ۱۵ خرداد ۴۲ است که به‌عنوان یک نیروی مردمی، نقش تعیین‌کننده‌ای در شکل‌گیری این قیام تاریخی داشته است. در کتاب «یاران امام به روایت اسناد ساواک» به این موضوع اشاره شده که مرور آن خالی از لطف نیست: «به‌دنبال پخش خبر سخنرانی مراجع تقلید برای مردم در روز عاشورا، جمعیت کثیری از تهران و دیگر شهرستان‌ها به قم سرازیر شدند. اعلام شده بود امام‌خمینی(ره) عصر عاشورا در مدرسه فیضیه سخنرانی خواهند کرد. حاج مهدی عراقی در این سخنرانی نقش مهمی ایفا کرد و با قرار دادن فداییان مسلح در میان جمعیت، تلاش کرد امنیت جانی امام را حفظ نماید. بعد از نطق آتشین امام علیه شاه، آمریکا و اسرائیل، رژیم به تکاپو افتاد و ساعت ۳ بعد از نیمه شب ۱۵ خرداد ۱۳۴۲ به منزل ایشان حمله و وی را دستگیر کردند.» همچنین در جلد اول کتاب «قیام پانزده خرداد به روایت اسناد ساواک» به شهامت شهید حاج‌مهدی عراقی در مسیر این مبارزه تاریخی تأکید شده است: «هنگامی که خانه امام‌خمینی(ره) به وسیله نیروهای امنیتی پهلوی در محاصره قرار گرفت با اینکه امام به همه اطرافیانش دستور تخلیه خانه را داده بود، اما ۳ نفر برای حفاظت از ایشان حاضر به ترک خانه نشده و جسورانه بر خواسته خود مبنی بر ماندن در بیت امام(ره) اصرار ورزیدند که یکی از آنان حاج مهدی عراقی بود.» فعالیت‌های انقلابی چهره‌های مردمی در حوادث تاریخی مختص واقعه ۱۵ خرداد ۴۲ نیست و در سال‌های اخیر و حوادث متعدد هم بارها شاهد تکرار تاریخ بوده و هستیم. نمونه روشن و آشنای آن، ماجرای رشادت و شهادت مظلومانه آرمان علی‌وردی، طلبه ۲۱ساله حوزه علمیه آیت‌الله مجتهدی و بسیجی یگان امنیتی امام رضا(ع) است که در مأموریت‌های بسیج برای مقابله با ناآرامی‌ها و اغتشاشات حضور داشت و واقعه شهادت مظلومانه‌اش همگان را داغدار کرد. نمونه‌های دیگر و بسیاری را می‌توان مثال زد که نشان می‌دهد اهداف و آرمان‌های والا و حتی صحنه‌های تاریخی واقعه قیام ۱۵ خرداد ۴۲ در طول دهه‌ها و سال‌های اخیر هر بار به شکلی در تاریخ معاصر کشورمان تکرار شده تا یادآوری کند که انقلاب اسلامی ریشه در باورهای دینی مردم این سرزمین دارد و همواره پویا و ماندگار است.

دریچه

نقش فعال مساجد تهران در قیام ۱۵خرداد

در تهران، محوریت اصلی تظاهرات و جنبش‌ها با مساجد بود

مسجد ارک

مسجد ارک از موقعیتی برخوردار بود که از طرفی به‌خاطر وجود ادارات مختلف، محل رجوع افـــراد مختلفی از عموم مردم بود و از سوی دیگر بازاریان تهران با سابقه در مبارزات ضداستبدادی ازجمله در انقلاب مشروطه رفت‌وآمد بسیاری به آنجا داشتند؛ همین مســـئله باعث شده بود که حکومت پهلوی کنترل بیشـــتری بر آن داشته باشـــد. به‌طور نمونه حکومت از ترس اینکه مبادا بعد از مجلس روضه‌خوانی روز عاشورا در مسجد ارک، مردم تظاهرات کرده و علیه شاه شعار بدهند، به ساواک، شهربانی و گارد شاهنشاهی دستور داده بود تدابیر لازم جهت جلوگیری از تظاهرات را انجام دهند.

مسجد حاج‌ابوالفتح

به‌دنبال دســـتور امام خمینـــی(ره) از اول محرم، مجامع و محافل کثیری در سراسر کشـــور برای روشنگری و افشای رژیم وابسته به اســـتکبار پهلوی برگزار شد و در دسته‌های ســـینه‌زنی و زنجیرزنی شـــعارهای انقلابی مطرح شد. از جالب‌ترین این برنامه‌ها تظاهرات روز عاشورای (۱۳خرداد) تهران بود که از مســـجد حاج ابوالفتح واقع در میدان شاه سابق آغاز شد.

مسجد سیدعزیزالله

مساجد سیدعزیزالله، شیخ علی، امین‌الدوله و آذربایجانی‌ها نیز به‌عنوان محل شکل‌گیری هسته‌های مبارزاتی اهمیت ویژه‌ای داشـــتند و مرکز ارتباط روحانیان و بازاریان بودند. نقطه عطف ایـــن مبارزات با روی کار آمدن اســـدالله عَلَم و اجرای طرح انجمن‌های ایالتی و ولایتی آغاز شد و به مبارزه علنی علما، بازاریان و سایر طبقات با رژیم پهلوی مبدل شد. به‌دنبال ســـخنرانی امام خمینـــی(ره) در خرداد ۱۳۴۲ در مسجد سیدعزیزالله مراسم دعا و نیایش برگزار شد.

مسجد آذربایجانی‌ها

مسجد شـــیخ عبدالحســـین که در بازار تهران واقع شد به مسجد ترک‌ها یا آذربایجانی‌ها موسوم است. این مسجد نیز مرکز فعالیت‌های مذهبی و تبلیغی و سیاسی بود. مرحوم فلسفی در شب عاشورای سال ۱۳۸۳هـ.ق (۱۳۴۲ش) در این مکان بحث‌هایی را آغاز کرد که گزارش‌هایی از منبرهای ایشان در اسناد ساواک و شـــهربانی آمده است. جالب آنکه اسدالله علم، نخســـت‌وزیر وقت و نصیری (رئیس ساواک)، برخی امرای ارتش و عده‌ای ســـاواکی، مســـتمع سخنان وی بودند.

قهرمانان و ضد قهرمانان یک قیام

نگاهی به شخصیت‌های شاخص در واقعه ۱۵خرداد و سرکوب آن

گزارش
فهیمه پناه آذر
روزنامه‌نگار

یکی از حرکت‌های محوری سیاسی در تاریخ معاصر ایران، قیام ۱۵ خرداد ۱۳۴۲ شمســـی اســـت که تاثیر ویژه‌ای بر رویدادهای بعدی که به انقلاب اسلامی منجر شد، گذاشت.

در این برهه تاریخی افراد زیـــادی بودند که نقش زیادی چه در شکل‌گیری این اتفاق و چه کشتار مردم داشتند. در این نوشتار، به معرفی و نقش این افراد پرداخته شده است.

سپهبد قرنی

سمت و پیشینه کاری: در زمان کودتای ۲۸مرداد۱۳۳۲، فرمانده نظامی تیپ گیلان بود اما بر پایه اسناد موجود، خرده‌گیری سیاسی قرنی علیه حکومت محمدرضا شـــاه پهلوی از پایان ۱۳۳۵ و در دوران نخســـت‌وزیری حسین علاء آغاز شـــد. در این دوران قرنی منتقد دولت‌های وقت بود و انتقاداتش از زمان نخست‌وزیری منوچهر اقبال در فروردین ۱۳۳۶ بالا گرفت.قرنی در مهرماه ۱۳۳۶ به درجه سرلشکری رسید که این امر نشانگر اعتماد محمدرضا پهلوی به او تا این تاریخ است، اما در ۲۶بهمن ۱۳۳۶ وی که با درجه سرلشکری در جایگاه رکن دوم ستاد ارتش بود از این سمت برکنار شد.

■■■

نقش در واقعه ۱۵خرداد: مبارزه سیاسی عملگرایانه ســـپهبد قرنی از ۱۳۳۶ آغاز شد؛ هنگامی که ریاست رکن دوم ارتش را برعهده داشت و طرح کودتایی را برای براندازی تاج و تخت محمدرضا شاه پهلوی ریخت که افشای آن، به دستگیری وی در ۸اسفند۱۳۳۶ انجامید. پس از رو شدن سندهایی درباره نقش آمریکا در این ماجرا و دستگیری قرنی، وی در ۳۱تیر۱۳۳۷، از ارتش شاهنشاهی اخراج شـــد.قرنی در هشتم آذر ۱۳۳۹، پس از گذراندن ۲سال و ۸ماه زندان، آزاد و پس از آزادی از زندان، از ۱۳۴۱ کوشش خود را علیه حکومت پهلوی پررنگ‌تر ساخت.همراهی قرنی با افرادی چون محمدهادی میلانی و آیت‌الله طالقانی در جریان قیام ۱۵خرداد باعث شـــد که بار دیگر ابتدا ۹ماه و سپس ۳سال زندانی شود.

■■■

سرانجام: ســـوم اردیبهشـــت ۱۳۵۸ به ضرب گلوله اعضای گروه فرقان در خانه‌اش ترورشد.

سیدمرتضی طباطبایی رفیعی

سمت و پیشـــینه کاری: طباطبایی رفیعی نخســـتین نفری است که خبر دستگیری امام‌خمینی(ره) را به شهر ورامین و روستای محمدآباد رساند و می‌توان وی را به‌عنوان نخستین کسی نام برد که باعث قیام ۱۵خرداد مردم ورامین شد.

■■■

نقش در واقعه ۱۵خرداد: در قیام خونین ۱۵خرداد ســـال ۴۲ تعـــداد زیادی از مردم روستای محمدآباد عرب‌ها از مسیری فرعی به سمت تهران حرکت کرده و نزدیک پل باقرآباد به سایر مردم که از پیشوا و ورامین در حمایت از امام راه افتاده بودند، پیوستند. شهید طباطبایی در جلو صف جمعیت حضور داشت و هنگام رسیدن به پل باقرآباد با تعداد زیادی از نیروهای شـــاه که با اتوبوس‌های واحد به این محل منتقل شده بودند، مواجه شد. به نقل از شـــاهدان عینی گفته می‌شـــود که نیروهای شاه بدون هیچ‌گونه اخطار قبلی به‌سمت مردم تیراندازی کردند. اسلحه نیروهای شاه از نوع برنو بود و چون این اسلحه تک تیر اســـت، صدای زیادی نداشت و قیام‌کنندگان با سردادن شعارهایی مانند «پنبه‌ایه پنبه‌ایه» اینگونه تصور کرده بودند که تیرها مشقی است ولی در همین تیراندازی تعدادی از جوانان حاضر در جمعیت ازجمله شهید طباطبایی مورد اصابت گلوله قرار گرفته و به شهادت رسیدند.

■■■

سرانجام: شهید سیدمرتضی طباطبایی رفیعی یکی از ۷ شهید قیام خونین ۱۵خرداد سال ۴۲ اســـت که پیکرش در گورستان مسگرآباد دفن شـــد ولی خانواده‌اش با تلاش فراوان مزارش را پیدا کرده و پیکرش را به زادگاهش در روستای محمدآباد عرب‌ها از توابع ورامین منتقل کردند.

آیت‌الله سیدعبدالحسین دستغیب

سمت و پیشینه‌کاری: امام جمعه شیراز از سال ۵۹ تا ۶۰، دومین شهید محراب و از مبارزان سیاسی در دوران پهلوی

■■■

نقش در واقعـــه ۱۵خرداد: پـــس از اعلام لوایح شـــش‌گانه، او نیز به پیـــروی از حضرت امام‌خمینی(ره) به مخالفت با اهداف سیاسی رژیم پرداخت و چنان نقش مهمی در گسترش مبارزات درمیان مردم داشت که رژیم مجبور شد همزمان با سرکوبی قیام ۱۵خرداد، او را نیز شبانه دستگیر کند. وقتی مأمورین به منزل او هجوم بردند، مردم خود را سپر ساختند و مانع از دستگیری او شدند. مأموران، افراد بسیاری را بازداشت کردند و سرانجام شهید دستغیب برای آزادی مردم خود را به فرمانداری نظامی معرفی کرد.او را تحت فشار مرکز به تهران اعزام کرده و به زندان فرستادند و پس از آزادی، بلافاصله او را تبعید کردند.

■■■

ســـرانجام در روز ۲۰آذرماه ۱۳۶۰، هنگامی که عازم نمازجمعه بود، به‌دســـت یکی از اعضای گروهک منافقین به شهادت رسید.

عکس: روزنامه اطلاعات، خرداد ۱۳۴۲

زمان نگار واقعه ۱۵خرداد

۱۶مهر۱۳۴۱
انتشار خبر تصویب لایحه انجمن‌های ایالتی و ولایتی در جراید: دادن حق رأی به زنان، حذف قید التزام به اسلام از شرایط انتخاب‌کنندگان و انتخاب‌شوندگان انتخابات، سوگند خوردن منتخبین به «کتاب آسمانی» و نه قرآن

۱۷مهر۱۳۴۱
مخالفت امام خمینـــی(ره) و علمای قم با این لایحه، ارسال تلگراف علما به شاه و درخواست لغو فوری لایحه

۲۸مهر۱۳۴۱
ارســـال تلگراف علمـــا به اســـدالله علم، نخست‌وزیر، در واکنش به جواب شاه به علما

۱۵آبان۱۳۴۱
ارسال تلگراف امام خمینی(ره) به شاه و علم و تذکر درباره عدم‌انجام اعمال مخالف دین

۱۸اسفند۱۳۴۱
سخنرانی شاه در افتتاحیه کنفرانس اقتصادی تهران و تأکید بر دادن حق رأی به زنان

۱۷اسفند۱۳۴۱
سخنرانی امام خمینی(ره) در جمع روحانیون، طلاب، اهالی قم و زائران حرم حضرت فاطمه معصومه(س) در عید فطر و تأکید بر ایستادگی در برابر اعمال خلاف شرع و قانون

۶بهمن۱۳۴۱
برگزاری رفراندوم با ۵میلیون و ۶۰۰هزار رأی موافق و ۴هزار و۱۵۰رأی مخالف

۱۲اسفند۱۳۴۱
انتشار اعلامیه مشهور به «۱۹امضا» با ارائه ادله حقوقی درباره بی‌مـــورد بودن تصویب هیأت دولت در دادن حق رأی به زنان

۲۳اسفند۱۳۴۱
واکنش تند شاه به اعلامیه «۱۹امضا» در پایگاه وحدتی دزفول

۲۹اسفند۱۳۴۱
سخنرانی امام(ره) در جمع روحانیون و اهالی قم: «امسال ما عید نداریم و این عید را عزای ملی اعلام می‌کنیم...»

۲فروردین۱۳۴۲
واقعه مدرسه فیضیه قم در پی حمله مأموران دولتی به مدرسه و کشته و زخمی شدن طلاب و مردم

۱۸خرداد۱۳۴۲
برقراری وضعیت نظامی در شهر به‌رغم اعلام دولت در عادی بودن شرایط

۱۶خرداد۱۳۴۲
حمله به رادیو و ادامه زد و خورد بین مأموران و معترضان، دستگیری طیب حاج رضایی، حاج اسماعیل رضایی و ۴۰۰نفر از بازاریان به جرم برهم زدن نظم عمومی

اسدالله علم

سمت و پیشینه کاری: بعد از حذف امینی، در سال ۱۳۴۱ نخست‌وزیر حکومت پهلوی شد.

نقش در واقعه ۱۵خراد: مهم‌ترین حادثه زمان نخست‌وزیری علم قیام ۱۵خرداد بود که گذشته از چگونگی حادثه و علل و عوامل آن، بی‌گمان نقش علم در این حادثه بسیار مؤثر بود به‌طوری که هرچند شاه در رأس هرم قدرت عالی‌ترین مرجع تصمیم‌گیری درباره چگونگی برخورد با تظاهرات‌کنندگان بود اما در این میان نقش کلیدی را در سرکوب تظاهرات‌کنندگان شخص اسدالله علم، نخست‌وزیر برعهده داشت. داریوش همایون که خود سال‌ها در دوران محمدرضاشاه از دولتمردان عالی مقام کشور محسوب می‌شد، نقش قاطع علم در پایان دادن به قیام ۱۵خرداد را مورد تصدیق قرار می‌دهد.

سرانجام: ۲۵فروردین ۱۳۵۷، امیراسدالله علم، وزیر پیشین دربار رژیم پهلوی در بیمارستانی در نیویورک به‌دلیل بیماری سرطان خون در ۵۹سالگی درگذشت.

ارتشبد غلامعلی اویسی

سمت و پیشینه کاری: در سال ۱۳۱۷ ریاست بخش‌های گوناگون نظامی را برعهده داشت. او در سال ۱۳۳۲، فرمانده هنگ ۱۶ تیپ کازرون شد و پس از کودتای ۲۸مرداد ۱۳۳۲ به‌پاس خدماتش نشان درجه دوم رستاخیز گرفت. پس از طی دوره دانشگاه جنگ در تهران و دوره ستاد و فرماندهی در آمریکا در سال ۱۳۳۹ به ریاست ستاد گارد و در ۱۳۴۱ به فرماندهی لشکر یک گارد رسید.

نقش در واقعه ۱۵خرداد: فرمانده لشکر یک گارد، فرماندار نظامی تهران در سال ۱۳۵۷ و عامل کشتار ۱۷شهریور تهران.

سرانجام: ۲۸بهمن ۱۳۶۲ به‌دست افرادی ناشناس در پاریس به قتل رسید.

حسن پاکروان

سمت و پیشینه کاری: قبل از قیام ۱۵خرداد تا روی کار آمدن نصیری، رئیس ساواک بود.

نقش در واقعه ۱۵خرداد: پاکروان دستور داد که تظاهرات ۱۵ خرداد را سرکوب کنند و به دستور او امام‌خمینی(ره)، آقای قمی و آقای محلاتی را به‌ترتیب از قم، مشهد و شیراز گرفتند و مستقیما به زندان بردند. همچنین به دستور وی حدود ۲۰۰نفر از علما را دستگیر کردند و در عشرت‌آباد در سلول‌های انفرادی انداختند. او عصر روز ۱۵خرداد در یک نطق رادیو - تلویزیونی، علیه امام‌خمینی و قیام‌کنندگان صحبت کرد. وی دستور کشتار مردم قم را در قیام ۱۵خرداد صادر کرده بود و درنتیجه، حدود ۱۵هزار نفر در تهران و سایر شهرها به خاک و خون کشیده شدند.

سرانجام: پاکروان روز ۲۲فروردین ۱۳۵۸ در زندان قصر تهران به اتهام خیانت و مفسد فی‌الارض بودن به دستور صادق خلخالی تیرباران شد.

عکس: سالن اتومبیل کلوپ واقع در خیابان شمالی پارک شهر که به گزارش روزنامه اطلاعات تخریب شده

قیام در آیینه مطبوعات

روزنامه اطلاعات
۱۶خرداد ۱۳۴۲
جریان مشروح تظاهرات و زد و خوردهای تهران

روزنامه کیهان
۱۶خرداد ۱۳۴۲
تظاهرات خیابانی و حوادث دیروز

روزنامه آسیای جوان ۱۶خرداد ۱۳۴۲
عزاداری عاشورا به تظاهرات خونین سیاسی و نمایش های خیابانی تبدیل شد

درنگ

ظرفیت محرم برای قیام

هرچند از مدت‌ها پیش اهمیت رسانه منبر و کاربرد پیام‌رسانی آن برای آموزه‌های نهضت آشکار شده بود ولی چنین می‌نماید که منابر و مجالس محرم سال ۴۲ به جدی‌ترین عرصه مبارزه بین روحانیت و نظام تبدیل شد؛ بنابراین، بحق می‌توان از این دوره به‌عنوان «انقلاب منبر» نام برد؛ انقلابی که نقطه اوج آن در تظاهرات عاشورا و سپس قیام ۱۵خرداد تبلور یافت. براساس گزارش‌های ساواک، امام چندین‌بار برای گروه‌های متشکل طلاب اعزامی به روستاها و شهرها سخنرانی کرد و آنان را به پایداری و مقاومت فراخواند.

۱ ایشان در فرازهایی از سخنرانی‌های خویش خطاب به‌این طلاب تصریح می‌کنند: «قلب‌های خود را قرص کنید. برای محرم هیچ ترسی نداشته باشید... هرموقع از منبر شما جلوگیری شد، برای من پیغام بدهید تا من به مردم دستوراتی خواهم داد که چه باید بکنند.» ایشان در فراز پایانی همین سخنرانی تأکید می‌کند: «شاه و دولت را درهم خواهیم کوبید.»
-محمدحسن رجبی، زندگینامه سیاسی امام خمینی(ره)، تهران، مرکز اسناد انقلاب اسلامی، ۱۳۷۸، سند شماره ۶۰.

۲ محصول این اراده، تبدیل مجالس سوگواری نقاط مختلف کشور به محافل سیاسی ضدنظام بود. بسیاری از این تکاپوها که از دید مأموران ساواک نیز به دور نبود، در گزارش‌های آنها بازتاب یافته است. در یکی از گزارش‌ها با اشاره به اعزام طلاب به شهرستان‌ها به هماهنگی‌های به‌عمل آمده جهت حمایت آیات و علمای متنفذ شهرستان‌ها از جمله آیت‌الله قمی در مشهد، آیت‌الله محمود ضیابری در رشت، آیت‌الله علی‌اصغر صالحی کرمانی در کرمان، آیت‌الله علی‌محمد بروجردی در بروجرد، آیت‌الله آخوند ملاعلی معصومی همدانی در همدان از طلاب اعزامی در ماموریت آنها طی ماه محرم تأکید شده است.
۷قیام ۱۵خرداد به روایت اسناد ساواک، ج۲: فیضیه، ص۲۲۴.

۳ امام در دیدار یکی از وعاظ تهران با ایشان در آستانه محرم از این تدابیر چنین سخن گفته‌است: «تصمیم دارم (برای‌ماه محرم) مکاتیبی برای اهل منبر و وعاظ خوزستان، شیراز، لرستان، تبریز و یزد بنویسم و متکلمینی هم بفرستم... در تهران هم شما آقایان، نکات تاریک کارهای ظلمه را در منبرها تبلیغ بفرمایید.»
برخی از این پیام‌ها در صحیفه امام آمده است. پیام‌های مذکور برای علما، روحانیون و وعاظ شهرهای همدان، رشت، بستان‌آباد، کرمان و یکی از بازاریان تهران فرستاده شده است.
صحیفه امام، ج ۱، صص ۲۰۲ - ۲۰۱، ۲۲۰، ۲۲۳ - ۲۲۴، ۲۳۹ - ۲۳۸ و ۲۴۱ - ۲۴۰.

۴ امام خمینی در اقدام اساسی دیگری یک پیام عمومی خطاب به «عموم حضرات مبلغین محترم و خطبای معظم و عموم هیئات محترم» صادر و تصریح کردند: «در این ایام که دستگاه جبار از خوف آنکه مبادا در منابر و مجامع مسلمین، شرح مظالم و اعمال خلاف انسانی و ضددینی و وطنی آنها داده شود، دست به رسوایی دیگری زده و درصدد گرفتن التزام و تعهد از مبلغین محترم و سران هیأت عزادار است که [از] مظالم دم نزنند و دستگاه جبار را به‌خودسری واگذارند... لازم است، فریضه دینی خود را در این ایام در اجتماعات مسلمین ادا کنند... آقایان بدانند که خطر امروز بر اسلام کمتر از خطر بنی‌امیه نیست... سکوت در این ایام، تأیید دستگاه جبار و کمک به دشمنان اسلام است...»
- پیام امام خمینی(ره) به روحانیون و وعاظ درخصوص دعوت به افشای جنایت‌های شاه در محرم، صحیفه امام، ج ۱، صص ۲۳۰ - ۲۲۹.

۵ براساس گزارش ساواک در چند روز اول محرم، اهل منبر حملات شدیدی علیه دولت به عمل نمی‌آوردند و فقط عده‌ای از آنان با اشاره و کنایه، انتقاداتی می‌کردند، ولی پس از انتشار اعلامیه جدید [امام] خمینی که در آن دستوراتی راجع‌به تشدید فعالیت‌های تبلیغاتی بر ضددولت داده شد، روش آنان تغییر یافته و در مجالس و محافل دینی با شدت مردم را تحریک و علیه دولت تبلیغ می‌کنند... انتشار این اعلامیه حتی روش آن عده از گویندگان مذهبی را که کمتر وارد جنجال‌های سیاسی می‌شدند، تغییر داده و چون خود را به موجب فتوای [امام] خمینی شرعاً مسئول می‌دانند، شروع به انتقاد و تحریک کرده‌اند.»
کتاب قیام ۱۵خرداد به روایت اسناد ساواک، ج ۲: فیضیه، ص ۳۴۹.

۶ ماجرای دیدار امام(ره) از هیئت مسجد جمعه در خیابان آذر به تفصیل در خاطرات یکی از اعضای فعال آن مسجد آمده است: «در آستانه ورود امام به آن محله، جمعیت در خیابان آذر و پشت‌بام‌های محله موج می‌زد. خیل استقبال‌کنندگان از امام با شوقی وصف‌ناپذیر همراه امام وارد مسجد جمعه شدند. امام و همراهانش تا پاسی از شب در آن مجلس نشستند و بر مراسم و سینه‌زدن آنها نظاره کردند. در پایان، آنان با بدرقه گرم اهالی محل به منزل مراجعت کردند. از همین‌روست که جوانان مسجد جمعه در تهیه تدارکات برنامه سخنرانی روز عاشورای امام در مدرسه فیضیه نقش چشمگیری داشتند. آنان حتی با احتمال این فرض که ممکن است در جریان سخنرانی امام، مقامات شهر برق مدرسه فیضیه را قطع کنند، تعدادی باتری تهیه کرده بودند که به محض قطع برق بلندگوهای فیضیه را دوباره به‌کار انداختند. همچنین آنان سخنرانی امام را ضبط کردند.
کتاب خاطرات ۱۵خرداد، دفتر پنجم، صص ۲۷۴،۲۷۱ و ۲۷۹.
خاطرات حجت‌الاسلام عبدالمجید معادیخواه.

۲۱آبان۱۳۴۱
عقب‌نشینی دولت با ارسال تلگراف نخست‌وزیر به ۳ نفر از روحانیون قم و اعلام اینکه شروط التزام به اسلام و سوگند به قرآن پابرجاست

۱۰آذر۱۳۴۱
اعلام خبر لغو تصویب‌نامه مورخ ۱۴مهر ۱۳۴۱ در مطبوعات

۱۱آذر۱۳۴۱
سخنرانی امام خمینی(ره) و حمله به دولت که مطبوعات را به توهین به علمای اسلام وامی‌دارد

۴بهمن۱۳۴۱
تعطیلی بازار تهران و تظاهرات ضددولتی و اعتراض دانشجویان دانشگاه تهران با شعار: «اصلاحات آری، دیکتاتوری نه»

۳بهمن۱۳۴۱
ادامه تظاهرات مردم علیه رفراندوم، واکنش دولت به اعتراضات در مطبوعات

۲بهمن۱۳۴۱
انتشار اعلامیه علما در مخالفت با رفراندوم اجباری و تظاهرات مردم و تعطیلی بازار قم

۱۹دی۱۳۴۱
اعلام رفراندوم برای تصویب انقلاب سفید از سوی شاه: ۱-اجرای اصلاحات ارضی. ۲-ملی کردن جنگل‌ها و مراتع. ۳-واگذاری سهام کارخانجات دولتی. ۴-سهیم کردن کارگران در منافع کارگاه‌ها. ۵-اصلاح قانون انتخابات و دادن حق رأی به زنان. ۶-ایجاد سپاه دانش

۱۲اردیبهشت۱۳۴۲
آغاز دروس حوزوی امام خمینی(ره) پس از چهلم شهدای مدرسه فیضیه و نطق «وای بر نجف ساکت»

۲۶اردیبهشت۱۳۴۲
سخنرانی شاه در کنگره سالانه لاینز بین‌المللی تهران و اشاره به ریخته شدن خون مأموران دولت در راه انقلاب سفید

۳خرداد۱۳۴۲
واکنش تند شاه در تهران به سخنرانی‌های مبلغین مذهبی در محرم

۶خرداد۱۳۴۲
واکنش مجدد شاه در کرمان به سخنرانی‌های روحانیون در محرم

۱۵خرداد۱۳۴۲
دستگیری امام خمینی(ره)، تعطیلی بازار و تظاهرات، حرکت کفن‌پوشان ورامین در حمایت از امام خمینی به سمت تهران، سرکوب معترضان

۱۳خرداد۱۳۴۲
سخنرانی صریح امام خمینی(ره) در قم به‌مناسبت عاشورا در مخالفت با شاه: «من به شما نصیحت می‌کنم آقای شاه، من به تو نصیحت می‌کنم دست از این اعمال بردار. من میل ندارم که اگر روزی ارباب‌ها بخواهند تو بروی، مردم شکرگزاری کنند... من نمی‌خواهم تو اینطور باشی، من میل ندارم تو مثل پدرت بشوی، نصیحت مرا بشنو، از علمای اسلام بشنو، اینها صلاح ملت را می‌خواهند، اینها صلاح مملکت را می‌خواهند...»

کتاب

طیب به روایت اسناد

۲ کتاب درباره طیب بر اساس پاره ای از اسناد به شرح زیر،منتشر شده است:

رادمرد؛ زندگی نامه شهید طیب حاج رضایی
نویسندگان: علی‌اکبر مسگر، مجتبی غفوری
ناشر: انتشارات مرکز اسناد انقلاب اسلامی
این کتاب به بررسی شخصیت اجتماعی و فردی طیب حاج‌رضایی می‌پردازد و اطلاعاتی از زندگی شخصی و خانوادگی طیب به خواننده عرضه می‌کند.

آزادمرد: شهید طیب حاج رضایی به روایت اسناد ساواک
ناشر: انتشارات مرکز بررسی اسناد تاریخی
فصل اول این کتاب، کل اسناد مربوط به سوابق سوء طیب حاج‌رضایی از قبیل دعواها، اغتشاشات و درگیری‌های خیابانی و در پی آن مجازات‌های وی مثل زندان و تبعید را مورد بررسی قرار داده است در فصل دوم که «حرکت به‌سوی نور»، اسناد مربوط به نحوه دستگیری و دوران بازجویی طیب و الباقی دستگیرشدگان واقعه ۱۵ خرداد بررسی شده است. فصل سوم کتاب که «شهادت» نام گرفته، به نحوه اعدام طیب پرداخته‌است.

کتاب

شرح حال لوطی

در میان کتاب هایی که به شرح زندگی طیب می‌پردازند می توان به کتاب «لوطی انقلابی» از نشر سوره مهر اشاره کرد. همچنین کتاب «زندگینامه و خاطرات حر نهضت امام خمینی» نیز درباره وی منتشر شده است. معرفی کتاب سوره مهر به شرح زیر است:

لوطی انقلابی: زندگی و زمانه شهید طیب حاج‌رضایی (۱۳۴۲-۱۲۹۱)
نویسنده: محمد جعفربگلو
ناشر: انتشارات سوره مهر
به ادعای نویسنده، این اثر به نوعی تکمیل کننده پژوهش‌های پیشین در این زمینه است. نویسنده در پیشگفتار کتاب ابتدا مفهوم «لوطی» را تبیین و تشریح کرده و از لحاظ تاریخی به بررسی «لوطی گری» پرداخته است. سپس در ۴ فصل ابعاد مختلف زندگی و شخصیت طبیب حاج‌رضایی را به رشته تحریر درآورده است.

طیب به امام حسین(ع) ارادت داشت

گفت‌وگو با سینا میرزایی، نویسنده کتاب «طیب در گذر لوطی‌ها»

گفت‌وگو
ناصر احدی
روزنامه‌نگار

سینا میرزایی نویسنده و شاعری است که در کتاب «طیب در گذر لوطی‌ها» به طیب حاج‌رضایی و اطرافیانش پرداخته است. او در کتاب «از سرگذشت لوطی‌ها» نیز به همراه سیدمحمد حسینی شرح حال لوطی‌ها و پهلوانان ۱۰۰سال اخیر را از خلال تاریخ شفاهی روایت کرده و در بخشی از این کتاب هم به طیب پرداخته است. میرزایی در کتاب «پهلوان زنده را عشق است» نیز باز از فرهنگ لوطی‌ها گفته و آداب و رسوم خاص این قشر را به تصویر کشیده است. با او درباره طیب حاج رضایی گفت‌وگو کردیم.

دستگیری طیب حاج‌رضایی

از دید شما طیب چطور شخصیتی بوده است؟
نباید مطلق ببینیم. ما چه شخصیت سیاسی و چه شخصیت غیرسیاسی مطلق نداریم. ایشان در جوانی اعمالی که از دید فرهنگ مشتی‌ها منفی بود، انجام می‌داد، اما همان زمان هم آدم مردمدار و سخاوتمندی بود. نمی‌شود گفت طیب تا قبل از توبه کردنش شخصیتی منفی بود و بعدش منزه شد. کاملا با این نگاه مخالفم. نمی‌شود با این دید به یک شخصیت نگاه کرد. هر آدمی در زندگی اخلاق مثبت و منفی دارد. طیب در فرهنگ لاتی جایگاهی داشت و این فرهنگ را گسترش می‌داد. طیب هیئتی داشت که یکی از بزرگ‌ترین هیئت‌های کشور بود و در محرم بسیار کمک می‌کرد. از نظر سیاسی باید قبول کنیم که آدم سیاسی‌ای نبود، اما سر واقعه ۱۵خرداد وضعیتی پیش آمد که طیب و حاج اسماعیل رضایی و تعدادی از بازاریان را گرفتند و می‌خواستند کسی را قربانی کنند که قرعه به نام طیب و حاج اسماعیل رضایی خورد. در تحقیقاتی که کردم به این رسیدم که طیب روز ۱۵خرداد در بازار نبوده، اما زمانی که به بازار خبر می‌دهند آیت‌الله خمینی را گرفته‌اند، پسر طیب، اصغر با پدرش تماس می‌گیرد و می‌گوید چنین اتفاقی افتاده، ما چه کنیم؟ طیب هم حرکتی انقلابی انجام می‌دهد و می‌گوید تمام مغازه‌ها و دکه‌ها را ببندید. جریان ۱۵خرداد از اینجا شروع می‌شود. در ۱۵خرداد چیزی نمانده بود که حکومت را عوض کنند که شهربانی از ساعت ۱۲ به بعد این غائله را ختم کرد. طیب را ۲روز بعد دستگیر و ۶ماه بعد در حشمتیه اعدام کردند. طیب صفاتی مثل مهمان‌نوازی، سخاوت و مردمداری داشت. در عرفان‌مان داریم که راه رسیدن به خدا از میان خلق می‌گذرد. طیب و عده‌ای از این قشر واقعا در خدمت خلق بودند. پول برای طیب ارزش نداشت و به هزاران نفر کمک می‌کرد.

گفتید طیب شخصیتی سیاسی نبود؟
به‌نظر من نبود، اما شخصیتی بود که کل تهران او را می‌شناختند. حتی وزرا دوست داشتند بروند پیش او. حتی در سال ۱۳۳۲ طیب و عده‌ای از لات‌های تهران در برابر مصدق قرار گرفتند و کنارش زدند؛ باید این را قبول کنیم و بپذیریم. طیب به مرور تکامل پیدا کرد. رفت کربلا و برگشت، کاملا توبه کرد. از سال ۱۳۳۹ تا خرداد ۱۳۴۲ انسان منزهی شد. طیب و مشتی‌های تهران خیلی به امام‌حسین(ع) علاقه داشتند و وقتی جریان دستگیری امام خمینی(ره) پیش آمد، از باور مذهبی و اعتقادی‌شان پیروی کردند. طیب بینش سیاسی نداشت، اما باورهای مذهبی داشت.

طیب و شعبان جعفری با هم تقابلی داشتند؟
در سطح تهران، چند نفر خیلی معروف بودند؛ یکی شعبان جعفری معروف به شعبان بی‌مخ و یکی طیب. اینها با هم رقابت داشتند. حتی بعضی می‌گویند خود شعبان در صدور حکم اعدام برای طیب نقش داشته است. چندبار با هم بگومگو داشته‌اند، در این حد و نه بیشتر. طیب دوست نداشت کسی از او بالاتر باشد و شعبان هم نسبت به طیب همین دید را داشت.

به طیب پیشنهادی برای آزادی از زندان شد؟
چند بار به او پیشنهاد کردند که بگوید شخصی پول داده که ما این غائله را به پا کنیم، اما طیب گفت من نمی‌توانم به این اولاد پیغمبر دروغ ببندم. من خیلی خلاف کرده‌ام، ولی نمی‌توانم به این سید بد کنم. خیلی اصرار کردند و کتکش زدند، ولی طیب قبول نکرد؛ چون چیزی به اسم ترس در وجودش نداشت و از اعدام و مرگ نمی‌ترسید.

دلیل نوشتن از طیب و لوطی‌ها

کتاب خاطرات شعبان جعفری از نظر فرهنگ عامه و اخلاق و رفتار این قشر در ۱۰۰سال اخیر برای من بسیار جذاب بود و مبنایی شد برای نوشتن درباره آنها. از طرفی، دیدم طیب چهره‌ای بسیار جوانمرد و عیار و مردمدار است و این برایم زیبا بود و تحقیقات میدانی انجام دادم. از شوش شروع کردم و رفتم پیش دوستان و رفقای طیب و عکس‌ها و شرح حال‌ها را گرفتم که حاصلش کتاب «طیب در گذر لوطی‌ها» شد. این طیف تابع اصول اخلاقی بودند. در سال‌های اخیر این طیف خیلی تغییر کرده‌اند و صفات اصیل اخلاقی ندارند.

قاب

طیب در قاب فیلم، سریال و مستند

اردیبهشت سال ۱۴۰۰ بود که خبر به پایان رسیدن نگارش طرح اولیه فیلمنامه سریال «زنگی» با محوریت زندگی طیب حاج‌رضایی در رسانه‌ها منتشر شد. طبق این خبر، تهیه‌کننده این سریال محمدرضا شفیعی و نویسنده آن مجید آسودگان بود. مطابق آنچه در این خبر آمده بود، تحقیقات برای ساخت این سریال از سال ۱۳۹۸ به‌صورت تاریخ شفاهی و مکتوب آغاز شده بود و درنهایت در پاییز سال ۱۳۹۹ نگارش طرح این سریال آغاز شد و اسفند همان سال، طرح نهایی «زنگی» تحویل گروه فیلم و سریال شبکه ۳ سیما شد. این ملودرام اجتماعی که در اوایل دهه ۴۰ در جنوب شهر تهران سپری می‌شود، در بستر تاریخ، به وقایع اواخر زندگی طیب حاج‌رضایی و افراد تأثیرگذار در آن مقطع می‌پردازد. در این خبر نام کارگردان این سریال یا بازیگر نقش طیب نیامده بود. بهروز افخمی هم قرار است در فیلم «صبح اعدام» به چند ساعت آخر زندگی طیب حاجی‌رضایی بپردازد که فعلا در مرحله پیش‌تولید است. با وجود این، در قسمت‌هایی از سریال «معمای شاه» تصویری از طیب نمایش داده شده بود. محمود اردلان بازیگر نقش طیب در سریال «معمای شاه» درباره ایفای این نقش گفته بود: «انتخاب بازیگر برای شخصیت‌هایی که برای مردم آشنا هستند مهم است. چهره و فیزیک بازیگر باید برای پذیرش نقش از طرف مردم قابل‌قبول باشد و این شخصیت به لحاظ فیزیکی به من نزدیک بود.»

محمود اردلان در نقش طیب

در حوزه مستند نیز مستند «سه‌سال و سه‌روز» ساخته احمد کشاورز و مهدی مطهر به بررسی سرگذشت طیب حاج‌رضایی از زمان تولد تا اعدام می‌پردازد. این مستند در سال ۱۳۹۲-۱۳۹۱ ساخته شد و در جشنواره سینماحقیقت همان سال نیز حضور داشت. «طیب» مستندی مصاحبه‌محور است و در گفت‌وگو با چهره‌های شاخصی مثل محمود کاشانی، فرزند آیت‌الله کاشانی، بیژن حاج‌رضایی، فرزند طیب حاج رضایی، رضا امیرخانی، نویسنده رمان «قیدار»، حجت‌الاسلام جعفر شجونی، داریوش باینـدر مورخ و دیپلمات وزارت امور خارجه پهلوی دوم، اردشیر زاهدی و بسیاری از دوستان طیب حاج‌رضایی به کودتای ۲۸ مرداد پرداخته است. بسیاری از شاهدان این مقطع تاریخی دیگر در قید حیات نیستند و مستندساز موفق شده در زمان حیات‌شان روایت آنها را از این دوره تاریخی ثبت و ضبط کند.

فراخوان دعوت به ارائه طرح های سرمایه گذاری و مشارکتی

شهرداری منطقه ۱۹ در نظر دارد نسبت به شناسائی و بررسی طرح‌های سرمایه‌گذاری در خصوص مجتمع الماس ماهان و ۲ ملک دیگر خود در حریم منطقه اقدام نماید. بدینوسیله از اشخاص حقیقی و حقوقی دارای ایده جهت ارائه طرح‌های سرمایه‌گذاری دعوت بعمل می‌آید.

ردیف	نشانی ملک	متراژ تقریبی (مترمربع)	کاربری	توضیحات
۱	اتوبان خلیج فارس بعد از عوارضی- خروجی کاشانک	۳۰۰۰۰	کشاورزی تجاری	دارای زمین کشاورزی - ساختمان و ابنیه- انشعابات - فضای سبز
۲	ناحیه ۴ روستای پلایین زمین جعفرآباد	۳۷۵۰۰	کشاورزی	چهار دیواری محصور - انشعابات کامل شامل آب گاز، برق سه فاز - دارای استخر - وینچ و ...
۳	خانی آباد نو - میدان ماهان مجتمع الماس ماهان	۶۵۰۰	تجاری اداری مسکونی	این مجتمع دارای حدود ۶۰۰ واحد مسکونی - تجاری - تالار و پارکینگ بوده که بعد از سال ۱۳۸۱ بدلیل عدم راه اندازی تاکنون اکثر واحدها متروکه باقی مانده است.

علاقه‌مندان جهت دریافت اطلاعات بیشتر، بازدید و ارائه پیشنهادهای خود به آدرس: خانی آبادنو - بلوار میلاد - شهرداری منطقه ۱۹ - طبقه همکف - جنب نمازخانه - واحد سرمایه‌گذاری و مشارکتها مراجعه و یا با تلفن: ۵۵۰۰۴۱۵۶ تماس حاصل نمایند.
بدیهی است ارائه طرح و ایده به منزله انعقاد قرارداد نمی‌باشد.

روابط عمومی شهرداری منطقه ۱۹

کودکان از ما می‌آموزند

به طور مرتب ورزش کنیم

آگهی فراخوان مناقصه عمومی

(دو مرحله‌ای) نوبت اول

شرکت نفت سپاهان در نظر دارد کالا و خدمات مورد نیاز خود را از طریق برگزاری مناقصه عمومی تأمین نماید.
شماره مناقصه : ۰۲۰ - ۱۴۰۲ / ش ن س
شرح مناقصه : خرید ۲۱۵ عدد گسکت
جهت سایر اطلاعات و دریافت اسناد مناقصه از روز شنبه مورخ ۱۴۰۲/۰۳/۱۳ لغایت پنجشنبه مورخ ۱۴۰۲/۰۳/۲۵ به سایت شرکت نفت سپاهان به آدرس www.sepahanoil.com، قسمت مناقصه ـ مزایده مراجعه گردد.

آگهی مناقصه شماره ۱۴۰۲/۹

شهرداری منطقه ۲۰ تهران در نظر دارد موارد ذیل را ازطریق مناقصه عمومی به بخش خصوصی واگذار نماید، لذا از اشخاص حقوقی واجد شرایط دعوت به عمل می‌آید:

ردیف	موضوع مناقصه	مبلغ برآورد اولیه (ریال)	وضعیت اعتباری	میزان سپرده شرکت در مناقصه (ریال)	شرایط شرکت در مناقصه	مدت پیمان (ماه)	نوبت چاپ
۱	باز پیرایی فضای سبز در سطح محلات ناحیه پنج (میدان امام هادی (ع) و بوستان هلال احمر و ...)	۴۷،۹۴۲،۸۲۲،۱۰۰	نقد - غیرنقد	۲،۴۰۰،۰۰۰،۰۰۰	دارا بودن رتبه کشاورزی (مرتبط) از سازمان مدیریت برنامه‌ریزی کل کشور الزامی است. ارائه پرینت کاری شامل تعداد کار، سقف ریالی مجاز توسط پیمانکار الزامی می‌باشد. ارائه تاییدیه کارت الکترونیکی ازسامانه تامین کنندگان و ارائه دهندگان خدمت از حوزه معاونت خدمات شهری و محیط زیست در روز بازگشایی پاکات الزامی می‌باشد.	۱۲	اول
۲	تهیه و کاشت نهال و درختچه درسطح منطقه بیست	۲۲،۱۹۷،۳۱۲،۶۰۰	نقد - غیرنقد	۱،۱۱۰،۰۰۰،۰۰۰		۱۲	اول

در موارد فوق الزاماً، می‌بایستی اشخاص حقوقی دارای اساسنامه شرکت، با موضوع مناقصه مرتبط باشد.

- **محل دریافت اسناد و قبول پیشنهاد:** واحد قراردادها مستقر در ساختمان مرکزی منطقه به نشانی: شهرری، میدان هادی ساعی، خیابان شهرداری، جنب دادگستری شهرستان ری و همچنین اسناد مناقصه از طریق تالار آگهی معاملات شهرداری تهران به نشانی business.tehran.ir قابل رویت و دریافت می باشد. ضمناً درهنگام دریافت اسناد به همراه داشتن فلش مموری الزامی است .
- **میزان سپرده نقدی و شماره حساب:** مبلغ سپرده شرکت در مناقصه باید به صورت نقدی بحساب ۱۰۰۴۵۶۸۴۸۰ جاری نزد بانک شهرشعبه شهرداری شهرری واریزگردد. یا ضمانت نامه بانکی معتبر سه ماهه با قابلیت تمدید
- **مهلت دریافت و ارائه اسناد:** ۱۰ روز از تاریخ درج آگهی
- اجرای ضوابط زیست محیطی و مفاد دستور العمل (HSEPLAN) از الزامات انجام پروژه ها بوده و رعایت آن از طرف پیمانکار الزامی می باشد. ضمناً، می‌بایست قبل از تحویل اسناد جهت اخذ تأئیدیه به واحد HSE مراجعه نمائید.
- روز، ساعت و محل قرائت پیشنهادها در اسناد مناقصه منظور شده است.
- بدیهی است شرکت در مناقصه و ارائه پیشنهاد به منزله قبول شروط و تکالیف مقرر در اسناد مربوطه بوده و رعایت مفاد آئین نامه معاملات شهرداری تهران می باشد و شهرداری در رد یک یا کلیه پیشنهادها مختار است. ضمناً مشروح شرایط مناقصه در اسناد مناقصه درج می‌باشد که شرکت‌کنندگان باید مدارک را پس از اخذ با درج قبول است، مهر و امضاء نموده و در پاکتهای لاک و مهر شده تحویل نمایند. همچنین هزینه آگهی به عهده برنده مناقصه می‌باشد.
- متقاضیان می توانند ضمن تحویل اسناد مناقصه/مزایده بصورت فیزیکی در محل تحویل و در مدت زمان مقرر، نسبت به بارگذاری اسناد (پاکت الف) در سایت http://business.tehran.ir اقدام و درصورت نیاز به دریافت اطلاعات و اخذ راهنمایی با شماره تلفن های ۸۴۱۶۱۷ و ۸۴۱۶۱۲۰۲ سازمان فناوری اطلاعات و ارتباطات شهرداری تهران تماس حاصل نمایند.

روابط عمومی شهرداری منطقه ۲۰

آگهی مناقصه عمومی شماره: ۱۴۰۲/۲۵ نوبت: اول

شهرداری منطقه ۱۶ در نظر دارد اجرای عملیات مشروحه ذیل را از طریق مناقصه عمومی برای اجرا در سال ۱۴۰۲ به بخش خصوصی واگذار نماید، لذا بدینوسیله از اشخاص حقوقی واجد شرایط جهت شرکت در مناقصه دعوت بعمل می‌آید :

ردیف	موضوع قرارداد	برآورد ریالی	میزان سپرده شرکت در مناقصه (به ریال)	مدت اجرا
۱	نگهداری فضای سبز فرهنگسرا و بوستان بهمن و شهربانو	۶۴،۰۰۰،۰۰۰،۰۰۰	۲،۰۰۰،۰۰۰،۰۰۰	۱۲ ماه

الف) شرایط متقاضی: ارائه رتبه کشاورزی از سازمان برنامه و بودجه کشور و پرینت سایت آن سازمان به تاریخ روز ارائه اسناد به دبیرخانه که مشخص کننده سقف ریالی و تعداد کار مجاز باشد و همچنین تاییدیه سامانه تامین‌کنندگان و ارائه دهندگان خدمت. (جهت دریافت اسناد داشتن مهر شرکت و اساسنامه و مدارک شخصی مدیر عامل و اعضاء هیات مدیره شرکت الزامی است)
ب) میزان سپرده نقدی و شماره حساب: سپرده شرکت در مناقصه می‌بایستی بر اساس جدول فوق به حساب سپرده ۱۰۰۴۵۵۹۵۱۳ نزد بانک شهر شعبه پارک بهمن بنام شهرداری منطقه ۱۶ ارائه گردد.
ج) محل و مهلت ارائه اسناد: متقاضیان می بایستی حداکثر ظرف ۱۰ روز از تاریخ انتشار آگهی جهت دریافت اسناد و تحویل پیشنهادات به شهرداری منطقه ۱۶ واحد قراردادها مراجعه نمایند.(اسناد در لوح فشرده (CD) تحویل متقاضی می گردد) اجرای ضوابط زیست محیطی بر اساس استاندارد ISO و مفاد HSE و IMS و ارائه HSE PLAN از الزامات انجام پروژه ها می‌باشد. ضمناً مشروح شرایط مناقصه در اسناد درج و هزینه آگهی بعهده برنده مناقصه خواهد بود.
اسناد مناقصه از طریق تالار آگهی معاملات شهرداری تهران به نشانی business.tehran.ir قابل رویت و دریافت می باشد.
تمامی متقاضیان شرکت در مناقصه موظفند در هنگام تحویل پاکات به دبیرخانه، نسبت به ارائه شناسه ملی برای اشخاص حقوقی اقدام نمایند.
شهرداری در رد یک یا تمام پیشنهادها مختار است.
متقاضیان می توانند ضمن تحویل اسناد مناقصه بصورت فیزیکی در محل تحویل و در مدت زمان مقرر، نسبت به بارگذاری اسناد (پاکت الف) در سایت http://business.tehran.ir اقدام و درصورت نیاز به دریافت اطلاعات و اخذ راهنمایی با شماره تلفن های ۸۴۱۶۱۷ و ۸۴۱۶۱۲۰۲ سازمان فناوری اطلاعات و ارتباطات شهرداری تهران تماس حاصل نمایند.

روابط عمومی شهرداری منطقه ۱۶

■ویژه‌نامه همشهری خردنامه
■شماره یک
■خرداد ۱۴۰۲
■۸ صفحه
■شماره ۸۷۹۰

خردنامه همشهری

Kheradnameh

پرونده ویژه

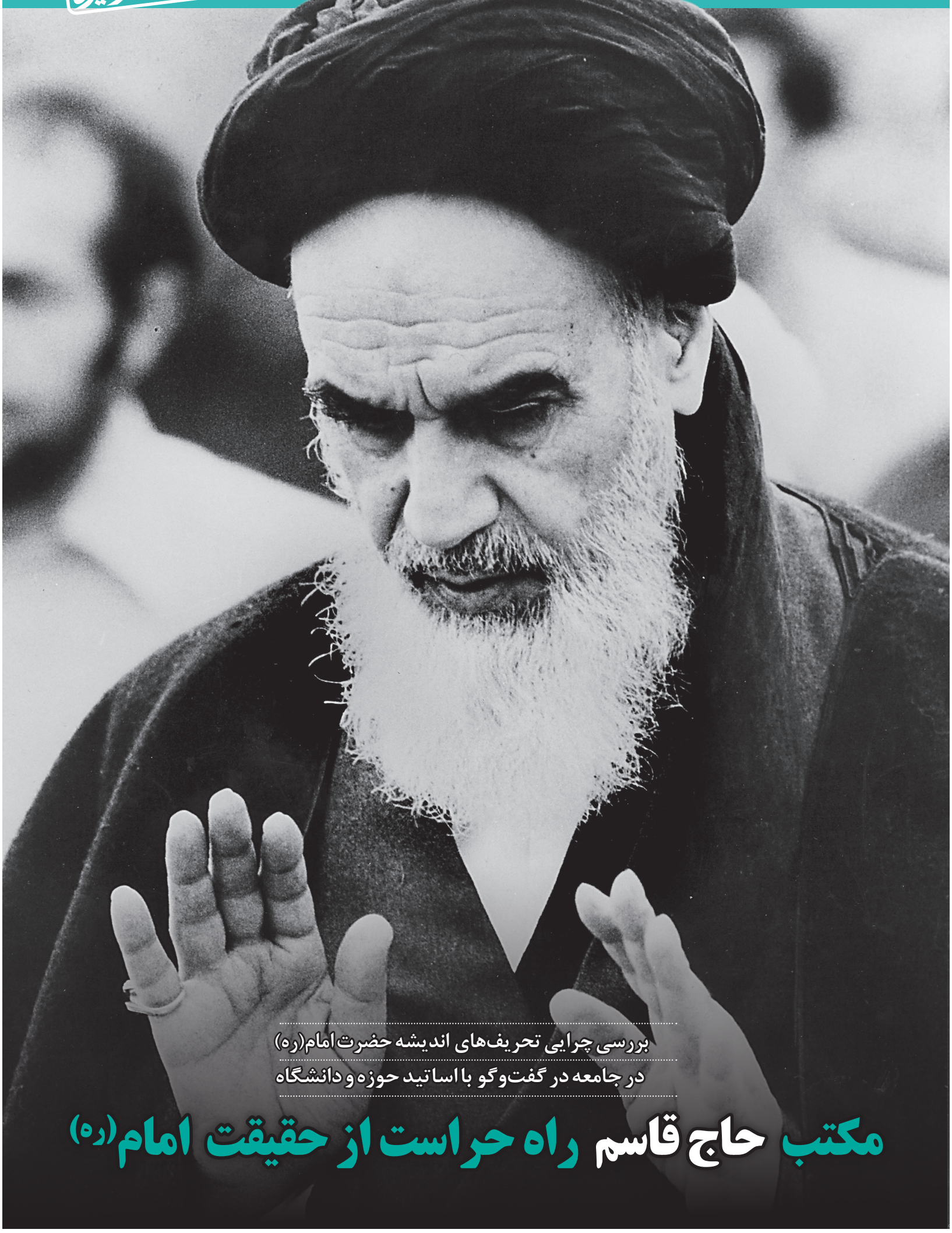

بررسی چرایی تحریف‌های اندیشه حضرت امام(ره)
در جامعه در گفت‌وگو با اساتید حوزه و دانشگاه

مکتب حاج قاسم راه حراست از حقیقت امام(ره)

مراد امام(ره) شرق و غرب فکری بود

حجت‌الاسلام محمد حاج ابوالقاسم معتقد است: «از موارد تحریف در مکتب امام(ره)، شعار نه شرقی نه غربی است که برخی به‌دنبال این هستند که این را به‌معنای فاصله گرفتن از شرق جغرافیایی معنا کنند؛ درحالی که مراد امام(ره) از این شعار، شرق و غرب فکری بود؛ شرق فکری‌ای که سال‌هاست از بین رفته و غرب فکری هم به لطف الهی از بین خواهد رفت. اما غرب‌گرایان که به‌دنبال دریوزگی به درگاه آمریکا و اذناب او هستند، از ارتباط ایران با کشورهایی مثل چین، نگران هستند و با بهانه کردن شعار نه شرقی نه غربی، به‌دنبال قطع این ارتباط با هدف ارتباط برقرار کردن با آمریکا هستند. جالب است که این افراد در برقراری ارتباط با غرب این شعار را کنار می‌گذارند و موقعی که وقت ارتباط با شرق می‌شود، یاد این شعار می‌افتند؛ درحالی که اگر این شعار بخواهد مصداق پیدا کند، نه غربی است؛ چراکه غرب فکری است که زنده است و حیات دارد و دشمن شماره یک ایران محسوب می‌شود.»

خردنامه همشهری

سخن نخست

حجت‌الاسلام حمزه وطن‌فدا
پژوهشگر اندیشه امام خمینی(ره)

غفلت؛ زمینه‌ساز تحریف

پروژه شیطان، تحریف اهداف انبیای الهی است، اما آنچه زمینه تحریف را فراهم می‌سازد، پدیده شوم و خطرناک غفلت است. اول مومنان از آموزه‌های انبیا غفلت می‌کنند و در مرحله بعد شیطان به میدان می‌آید و پروژه تحریف را به‌گونه‌ای رقم می‌زند که دیگر امکان برگشت وجود ندارد؛ لذا می‌بینیم غفلت جامعه از امیرالمومنین(ع) و حادثه غدیر، فضایی را شکل می‌دهد که دیگر اسلام از اساس تحریف شود. در انقلاب هم همین گونه است؛ چون نخبگان و حزب‌اللهی‌های ما از انقلاب و امام(ره) -چه در مقام آرمان و چه در مقام ارزش‌های طول مسیر و چه در مقام روش و نرم‌افزار حرکت- غافلند؛ این زمینه می‌شود در فضایی که نام و یاد امام(ره) هست، محبت به امام(ره) در میان مردم، موج می‌زند، اما امام(ره) و اصول ایشان، عملا کنار گذاشته شده است.

امام(ره)، ۳ پروژه اصلی دارد: یکی تقابل با نظام سلطه. به روشنی، ایشان، آمریکا را شیطان بزرگ می‌داند و اینکه این نماد فرعون در دنیای امروز، مشغول به بردگی گرفتن همه انسان‌هاست. امام(ره) به جد به‌دنبال شکل‌گیری یک جبهه عظیم ایمانی مستضعفین که عزت انسان‌ها را دنبال می‌کند، هست. صریح جمله امام(ره) بدون تعارف این است: «ما به‌دنبال خشکاندن ریشه فاسد سرمایه‌داری، کمونیسم و صهیونیسم در جهان هستیم و تصمیم گرفته‌ایم نظام‌هایی را که بر این ۳ پایه استوار هستند، نابود سازیم و اسلام رسول‌الله را جایگزین سازیم؛ حال اگر نظام سلطه اسم این را امپراتوری می‌گذارد، ما از آن استقبال می‌کنیم.» از این آموزه غفلت شد که انقلاب اسلامی باید در همه حوزه‌ها نسبت به این جبهه طاغوت، حالت تهاجمی داشته باشد. این آرمان به‌خصوص در دوران سازندگی با ادبیات تنش‌زدایی مورد غفلت قرار گرفت و گفتمان تهاجم به غرب و تشکیل هسته‌های مقاومت در سرتاسر جهان هم به لحاظ فرهنگی و هم به لحاظ نظامی، به‌تدریج فراموش شد. در مقابل در همان قبول قطعنامه شما به روشنی می‌بینید که امام(ره)، دست از مبارزه برنداشته‌اند و فریاد می‌زنند که کمربندها را محکم‌تر ببندید.

پروژه دیگر حضرت امام(ره)، ساخت یک جامعه طیب مبتنی بر آموزه‌های اسلامی و کاملا مستقل است؛ جامعه‌ای که همه ارزش‌های انسانی را محقق کرده است. بر همین اساس بود که نهادهای مختلفی چون بسیج، سپاه، کمیته، نهضت سوادآموزی و... شکل گرفت. غفلت از نرم‌افزارهای اداره مکتب امامی جامعه، سبب شد که همان آموزه‌های نظام سلطه، محور جامعه‌سازی ما قرار گیرد که زمینه نفوذ این نظام فرعونی را در تار و پود کشور ما فراهم کرد. دائم نگران بودیم که جامعه جهانی ما را نپذیرد، رفتیم دنبال یک ژاپن اسلامی.

براساس این دو پروژه که در بالا گفته شد، تحریف سوم هم شکل گرفت. جبهه انقلاب اسلامی به‌طور طبیعی تقابلی با نیروهای شرق‌گرا و غرب‌گرای داخل کشور را شکل داد؛ گروه‌هایی که زمینه اصلی تحریف در کشور را آنها رقم می‌زدند. مجموع این تحریفات را شاید بتوان در عنوان اقتدارزدایی جمع کرد. به این بیان که عملا اقتدار و عزت ما را چه در تقابل با نظام سلطه و چه در مبارزه با مفسدین داخلی اعم از مفسد اقتصادی و فرهنگی از بین بردند.

اقتراحی از استادان حوزه و دانشگاه درباره چرایی تحریف‌های اندیشه حضرت امام(ره) در جامعه

خطوط اصلی تحریف‌کنندگان مکتب امام(ره) باید شناخته شود

مسئله تحریف اندیشه‌های مصلحین اجتماعی، قدمتی به طول کل تاریخ دارد. داستان انبیا را در قرآن از این منظر بخوانید و به روشنی خط تحریف آموزه‌های انبیا را توسط طاغوت‌های عالم، رصد کنید. حضرت امام(ره) و نهضت انقلاب اسلامی از این قاعده مستثنا نبودند و ایشان چه در عمر با برکت خود و چه بعد از رحلت، گرفتار جریانات تحریف داخلی و خارجی بودند. شناخت خطوط اصلی این تحریف‌کنندگان، بهانه‌ای است برای اینکه یک‌بار دیگر اصول اساسی مکتب امام(ره) بازخوانی شود که بحق، احیای جامعه ما در گرو تحقق این اصول است. بدین‌منظور سراغ حجج‌الاسلام‌والمسلمین محمد رضا فلاح‌شیروانی و محمد حاج ابوالقاسم رفتیم. استاد فلاح یکی از معدود استادانی هستند که عمری را در راه تحقیق در ابعاد مختلف اندیشه امام(ره) صرف کرده‌اند و آثار عمیق و دقیقی را پیرامون این موضوع به طبع رسانده‌اند. ایشان بحث تحریف مکتب امام(ره) در کلام رهبری را به‌صورت تاریخی و کاملا مجمل مورد بررسی قرار دادند. همچنین استاد حاج ابوالقاسم به‌دلیل تحقیقات عمیق قرآنی از یک‌سو و نزدیک بودن به جریانات مختلف سیاسی (به‌دلیل عضویت در مجلس خبرگان رهبری و رابط رئیس‌جمهور در ارتباط با حوزه‌های علمیه) می‌تواند دیده‌بان خوبی برای رصد تحریف‌کنندگان باشد. ایشان اصلی‌ترین تحریف‌های اندیشه حضرت امام(ره) در جامعه ما را مورد اشاره قرار دادند.

حجت‌الاسلام محمد حاج ابوالقاسم، عضو خبرگان رهبری و رابط رئیس‌جمهور در حوزه‌های علمیه

تحریف با طعم جمهوریت و نه شرقی نه غربی

امام خمینی(ره) به‌عنوان بنیانگذار جمهوری اسلامی و شاخص حرکت انقلاب اسلامی، همواره باید مورد توجه آحاد مردم قرار داشته باشد و از آنجایی که ایشان بیشترین نقش را در حرکت انقلابی مردم ایران دارند، بیشترین دشمنی هم متوجه این شخصیت الهی دوران ماست. البته دشمنان گاهی به‌صورت عریان و شفاف با امام(ره) مقابله کرده و گاهی با سوءاستفاده از بیانات ایشان و در لباس ارادتمندان ایشان، دشمنی خود را محقق می‌کنند. نوع دوم را قرآن نفاق نام می‌گذارد که به‌مراتب از کفر خطرناک‌تر است و بسیار هم پیچیده بوده و در دشمنی با جبهه حق عمل می‌کند.

تحریف مکتب امام هم انواعی دارد؛ گاهی مطلبی را که امام(ره) نفرموده، به دروغ به ایشان نسبت می‌دهند. گاهی مطلبی را در شرایط خاصی گفته اند که با حذف آن شرایط در موضوع دیگری که اصلا مدنظر امام(ره) نبوده، پیاده شده و عملا هدف ایشان نقض می‌شود. گاهی هم از سخن امام(ره) تفسیری می‌شود که خود ایشان نمی‌پسندد؛ مثلا مطلبی را مطلق گفته‌اند و اما آن را مقید به قیدی می‌کنند و موارد دیگر.

اما به‌صورت مصداقی‌تر برخی به بهانه دفاع امام(ره) از جمهوریت، به‌دنبال میدان دادن به عناصر لیبرال و ایجاد فرصت برای غرب‌گرایان هستند؛ درحالی که امام(ره) به همان مقداری که به جمهوریت نظام غیرت داشت به اسلامیت آن هم تعصب داشت و همین امام(ره)، جبهه ملی را به‌خاطر مخالفت با لایحه قصاص، غیرقانونی اعلام کرد و در مقابل آنها ایستاد. چطور می‌شود امروز برخی به بهانه جمهوریت و مشارکت حداکثری به‌دنبال فضادادن به چنین اشخاصی باشند؟ یا مثلا به بهانه مشارکت حداکثری در انتخابات، شورای نگهبان را می‌کوبند و به این نهاد قانونی هجمه وارد می‌کنند و عجیب آنکه این را مستند به امام(ره) و نظر ایشان می‌دانند؛ درحالی که کلمات ایشان در تأکید بر این نهاد قانونی بسیار زیاد است و باز به بهانه جمهوریت، دنبال برگرداندن عناصر فتنه‌گر به عرصه حاکمیت هستند. امام(ره) به جمهوریت اعتقاد عمیق داشت، ولی در کنار آن به اسلام، قانون اساسی و طرد عناصر لیبرال و فتنه‌گر معتقد بود.

به تعبیر امام(ره) ملاک، حال فعلی افراد است

از نمونه‌های دیگر تحریف امام این است که با انتشار رأی ایشان در یک دوره خاص به افرادی، به‌دنبال تطهیر جریاناتی هستند که اگر امام(ره) امروز در میان ما بود، مطرود امام(ره) بودند. امام(ره) طبعا در آن شرایط به افرادی رأی دادند و به هیچ‌وجه سند رضایت ایشان پس از ۳۰، ۴۰ سال نمی‌شود و به تعبیر ایشان ملاک، حال فعلی افراد است.

مصداق دیگر تحریف مکتب امام(ره) آن است که امام(ره) در مورد آمریکا، مطالب شفافی را فرمودند؛ مطالبی که به هیچ‌وجه مقید به یک زمان و مکان خاص نیست؛ به ملاک‌هایی برای قطع ارتباط با آمریکا امام(ره) اشاره کردند که همان ملاک‌ها موجود است.

برای اینکه از این تحریف‌ها بتوانیم فاصله بگیریم باید شاخص داشته باشیم. شاخص، ولی‌فقیه و رهبر حکیم انقلاب است که به‌معنای واقعی شاگرد مکتب امام(ره) بوده و منویات امام(ره) را به‌خوبی می‌داند و بهترین شاخص برای شناخت تحریف مکتب امام(ره) است. کسانی که با رهبر انقلاب همراهی می‌کنند، قطعا در خط و مسیر امام(ره) هستند و کسانی که مقابل ایشان می‌ایستند، قطعا مقابل مکتب امام(ره) ایستاده‌اند؛ اگرچه خود را دنباله‌روی امام(ره) بدانند.

حجت‌الاسلام محمدرضا فلاح
مسئول مؤسسه فرهنگ و تمدن توحیدی:

منشأ بی‌تفاوتی به تحریف کجاست؟

سال ۱۳۹۴ را شاید بتوان سال تحریف مکتب امام(ره) نامگذاری کرد. رهبر معظم انقلاب در سخنرانی ۹۴/۱/۱ می‌فرمایند: «در نگاه کلان به اقتصاد کشورمان ۲ جور نگاه وجود دارد... . یک نگاه می‌گوید که ما پیشرفت اقتصاد را باید از ظرفیت‌های درون کشور تأمین بکنیم... و نگاه دوم به اقتصاد کشور نگاه به پیشرفت اقتصاد با استفاده از کمک بیرون از مرزهاست. می‌گوید سیاست خارجی‌مان را تغییر بدهیم تا اقتصاد ما درست بشود... امروز خارجی‌ها و رؤسای قدرت‌های مستکبر می‌خواهند همین نگاه دوم را در مردم ما تقویت کنند...»

۲ جور نگاه در جامعه وجود دارد و ما می‌بینیم دشمن یک نگاه را تقویت می‌کند و این نگاه همان نگاه اسلام آمریکایی است. باید بررسی شود چرا با وجود صحبت‌های ایشان در ۲ سال ابتدایی دولت قبلی، این مسیر نه‌تنها تا پایان آن دوره، بلکه تا دوره بعد هم ادامه پیدا می‌کند؛ متأسفانه صحنه یک چیزی کم دارد.

سپس در سخنرانی خرداد ۱۳۹۴ بحث تحریف مکتب امام(ره) را مطرح کردند: «اینجاست که خطر تحریف امام(ره) اهمیت پیدا می‌کند؛ اگر شخصیت امام تحریف و بدمعرفی شد، همه این خطرات بزرگ متوجه ملت ایران خواهد شد.»

رهبری می‌فرمایند همه باید متوجه باشند که مکتب امام(ره) دارد تحریف می‌شود و همچنین بیان می‌کنند ما یک تحریف عملی داریم، یک تحریف نظری و تحریف عملی از تحریف نظری بدتر است؛ زیرا نام امام(ره) را می‌آورند، اما راه امام(ره) را زیر پا می‌گذارند. در تحریف عملی مردم، حتی افراد اندیشمند دیر متوجه تحریف می‌شوند.

در این سخنرانی تقریبا همه اقشار مردم، خصوصا شاگردان قدیمی امام(ره) را به مقابله با تحریف امام(ره) دعوت می‌کنند و می‌گویند شما شاگردان امام(ره) چرا اجازه می‌دهید مکتب امام تحریف شود.

رهبری در این سخنرانی به ۱۱ اصل، از اصول مکتب امام(ره) اشاره کرده و مکررا بیان می‌دارند این اصول برگرفته از سخنان و نوشته‌های امام(ره) است و سپس اضافه می‌کنند امروز تمام این ۱۱ اصل مورد تحریف واقع شده است.

تحریف مکتب امام(ره) در کلام رهبری

در سخنرانی ۲۰ تیر سال ۱۳۹۴ در دیدار با دانشجویان به‌صورت صریح بیان می‌دارند: «یک واقعیت این است که در این کشور از بعد از رحلت امام(ره)، سعی یک مجموعه مصممی بر این شد که آرمان‌های انقلاب را به‌کل بشویند بگذارند کنار. بعضی‌شان اشتباه کردند و همان اول، همین را اعلان هم کردند. در روزنامه مقاله نوشتند و حرف زدند. اینجا یک خطای راهبردی کردند یا خطای تاکتیکی مرتکب شدند و مشت خودشان را باز کردند که می‌خواهند آرمان‌ها را به‌کل، کنار بگذارند. البته حالا پخته‌تر شده‌اند؛ حالا نمی‌گویند می‌خواهند بعضی آرمان‌ها را کنار بگذارند، اما صریح نمی‌گویند؛ به جای اینکه بگویند عمل می‌کنند. آن‌وقت، بی‌عقل‌ها قبل از اینکه عمل بکنند بنا کردند گفتن. خب، کسانی را هم که حدس نمی‌زدند که چنین چیزی وجود داشته باشد، بیدار کردند. از آن روز شروع شده و بی‌وقفه هم کار کردند؛ هم از عنصر فکری استفاده کردند، هم از عنصر علمی استفاده کردند، هم از عنصر هنری استفاده کردند و هم از عنصر سیاسی استفاده کردند؛ برای اینکه آرمان‌ها را در کشور از بین ببرند؛ یعنی نسل جدید آرمان‌ها را به‌کل فراموش کند.»

سپس در دیدار با اعضای مجلس خبرگان خطاب به اعضا می‌گویند شما باید اصول امام(ره) را بین مردم گفتمان‌سازی و از تحریف اصول جلوگیری کنید.

تحریف یک پدیده منطقی است؛ یعنی دشمن اگر بتواند ابتدا مقابله فیزیکی می‌کند، اگر نتوانست مرحله بعد مقابله سیاسی است و اگر موفق نشد تحریف می‌کند.

اگر دشمن کانون قدرت انقلاب را فکر و قرائت نوین امام(ره) از اسلام بداند، منطقی است برای تحریف این اندیشه تلاش کند. باید به این نکته توجه کرد. رهبری در این سال چندین بار خطر تحریف امام(ره) را تذکر می‌دهند. اما تحرکی در جامعه انقلابی مشاهده نمی‌شود. باید منشأ این بی‌تفاوتی را پیدا کرد.

یادداشت

محمد طلایی
پژوهشگر مکتب امام خمینی(ره)

امام فقیه اقامه

امام(ره) فقیه اقامه است؛ نه صرف یک مجتهد کتابخانه‌ای که حرف‌هایش را در کتاب نوشته باشد؛ آنگونه که برخی از علما بودند و هستند. برای فهم شخصیت آنها، کافی است آثار قلمی آنها را به دقت مطالعه کنید. امام(ره) یک مجتهد در تراز منشور روحانیت است. بی‌شک این فقیه به لحاظ علمی در قله‌ها و مرزهای دانش قرار دارد، اما یک شخصیت علمی و عملی و در قامت اقامه دین خدا روی زمین است؛ مثلا در منظومه فکری امام(ره) با استکبار به هیچ‌وجه سر سازگاری ندارد. در عین حال، در مقام اجرا و تحقق این گزاره، نرمش‌های قهرمانانه به‌خوبی دیده می‌شود.

مثال‌های متعددی در سیره امام(ره) ملاحظه می‌شود که حاکی از این نرمش و انعطاف در مقام اقامه دین در رهبری جامعه اسلامی است. پذیرش نخست‌وزیری بازرگان، سعه صدر در برابر بنی‌صدر و قبول قطعنامه چند نمونه از موارد متعدد این انعطاف‌ها در سیره امام خمینی(ره) است. امام(ره)، برای مبارزه و نابودی استکبار طرح عملیاتی دارد؛ به‌گونه‌ای که جامعه هم همراهش شوند. اینطور نیست که با همان گزاره اسرائیل باید نابود شود، به میدان بیاید. ده‌ها قاعده و اصول دیگر این مکتب فکری، امام(ره) را در تحقق این گزاره راهبردی که اسرائیل، غده سرطانی است و باید از صفحه روزگار محو شود، همراهی می‌کنند. آسیب اصلی الگوگیری از شخصیت امام(ره) این است که این رهبر الهی را در حال اقامه و راهبری و رهبری یک جریان نبینیم و لذا به ریزه‌کاری‌های شخصیت و عملکرد ایشان پی نبریم و یک امام(ره) کاریکاتوری در ذهن‌مان شکل دهیم؛ درحالی که کارکرد ولی‌خدا به‌صورت دینامیک و سیال در جامعه تعریف می‌شود و نه استاتیک و ثابت. تحریف اصلی این است که امام(ره) را در حد یک نظریه‌پرداز و سخنران بدانیم و از شأن اقامه‌کنندگی او غفلت کنیم. نتیجه این غفلت این می‌شود که در منطق رفتاری ما، نظام اولویت‌ها و ارزش‌گذاری‌ها دائم تحت‌الشعاع حوادث گوناگون قرار می‌گیرد.

گفته‌ها

امام(ره) از منظر چهره‌های سرشناس جهان

انقلابی که امام(ره) در ایران آغاز کرد، یک حرکت جهانی بود و بسیاری را در دنیا متحیر کرد. در ادامه نگاهی کوتاه به‌نظرات نخبگان سیاسی و فرهنگی و دینی جهان درباره ایشان داریم.

میخائیل گورباچف آخرین رهبر اتحاد جماهیر شوروی:

(خمینی) فراتر از زمان می‌اندیشد و در بعد مکان نمی‌گنجد و توانست اثر بزرگی بر تاریخ جهان بگذارد.

نلسون ماندلا رهبر مبارزه با آپارتاید:

خمینی، رهبر منحصربه‌فردی بود که توانست با دست‌های خالی انقلابی را پیروز کند.

هنری کیسینجر، استراتژیست آمریکایی:

هیچ‌کس نمی‌توانست تصمیمات او را از پیش حدس بزند، او با معیارهای دیگری، غیر از معیارهای شناخته‌شده در دنیا، سخن می‌گفت و عمل می‌کرد؛ گویی از جایی دیگر الهام می‌گرفت.

پاپ ژان پل دوم، رهبر کلیسای کاتولیک (۲۰۰۵-۱۹۷۸):

درباره آنچه آیت‌الله خمینی در کشوری و بخش وسیعی از دنیا انجام داد، باید با احترامی عظیم و تفکری عمیق صحبت کرد.

خردنامه همشهری

امام خمینی(ره) شخصیتی کاریزماتیک و بی‌نظیر در تاریخ بود و همین موجب ماندگاری یاد و راه ایشان تا سال‌ها بعد از رحلت‌شان است. خوانش گذرای روزشمار زندگی این معمار کبیر انقلاب خالی از لطف نیست.

۱۲۸۱

روح‌الله خمینی(ره) در روز بیستم جمادی‌الثانی سال ۱۳۲۳قمری (۱۲۸۱ شمسی) روز ولادت حضرت فاطمه زهرا(س) در شهرستان خمین از توابع استان مرکزی متولد شد. در ۵ ماهگی، پدرش آقا مصطفی به جرم حمایت از مظلومان به‌دست اشرار محلی به شهادت رسید.

۱۳۰۰

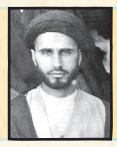

در دوران جوانی علاوه بر فقه، اصول و فلسفه، عرفان را نیز در عالی‌ترین سطح نزد استادان برجسته آن زمان در خمین، اراک و قم طی کرد.

۱۳۰۸

در این سال با خدیجه ثقفی، دختر میرزا محمد ثقفی تهرانی ازدواج کرد. ایشان هیچ‌گاه همسر دیگری اختیار نکرد.

۱۳۲۰

این دوره از زندگی امام(ره) با دو حادثه مهم یعنی بروز جنگ جهانی دوم و اشغال ایران، خروج رضاخان از ایران و آغاز سلطنت محمدرضا مصادف شد.

۱۳۴۱

مبارزه امام(ره) علیه انقلاب سفید محمدرضا شاه لایحه انجمن‌های ایالتی و ولایتی آغاز شد. اقدام ایشان منجر به لغو این لایحه شد.

۱۳۴۲

امام خمینی(ره) در بعدازظهر روز عاشورا در ۱۳ خرداد ۱۳۴۲ با اعلام قبلی برای سخنرانی در مدرسه فیضیه قم حاضر شد و به صراحت شاه را مورد انتقاد قرار داد. بعد از این سخنرانی امام(ره) دستگیر شد.

۱۳۴۲

در روز ۱۵ خرداد مردم برخی از شهرهای ایران در اعتراض به دستگیری امام(ره) تجمع و راهپیمایی کردند. تظاهرات در قم، تهران و ورامین به خشونت کشیده شد و تعدادی از مردم شهید و مجروح شدند.

۱۳۴۳

امام(ره) بعد از رفع بازداشت و حصر به قم بازگشت و سخنرانی‌ای ضد قانون کاپیتولاسیون انجام داد که منجر به دستگیری مجدد ایشان شد.

۱۳۴۳

۱۳ آبان همین سال امام(ره) بازداشت و به ترکیه تبعید شدند. دوران تبعید امام(ره) در ترکیه بسیار سخت و طاقت‌فرسا بود. ایشان حتی از پوشیدن لباس روحانیت در آنجا منع شده بودند.

۱۳۴۴

روز ۱۳مهرماه ۱۳۴۴امام(ره) به همراه فرزندشان آیت‌الله سیدمصطفی از ترکیه به تبعیدگاه دوم یعنی کشورعراق، اعزام شدند.

۱۳۴۸

امام(ره) سلسله درس‌های خارج فقه خویش را با همه مخالفت‌ها و کارشکنی‌های عناصر مغرض در نجف دنبال کردند. از سال ۱۳۴۸ هم تدریس درس‌های ولایت فقیه را شروع کردند.

نگاهی به زندگی امام خمینی(ره) از تولد تا رح

بر آستانه آفتاب

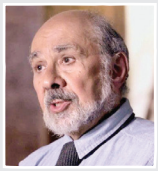

یرواند آبراهامیان، نویسنده ایرانی - آمریکایی:

آیت‌الله خمینی را غالبا یک روحانی سنتی می‌دانند، درحالی‌که ایشان نوآور بزرگی در ایران بود؛ هم از حیث نظریه سیاسی‌ای که داشت و هم از حیث استراتژی مردمی که باعث شد تا به چنین وجهه و دستاوردی برسد.

احمد جبرئیل، دبیر کل جبهه خلق برای آزادی فلسطین:

امام خمینی، اسلام را از انزوا خارج کرد و نگاه مرتجعانه‌ای را که به دین وجود داشت و دشمنان دین و اسلام در طول صدها سال می‌خواستند آن را جا بیندازند، کنار زد و دیدگاه «دین افیون ملت‌ها» را نفی کرد.

حافظ اسد، رئیس جمهور پیشین سوریه:

دشمنان ملت عرب و دیگر ملت‌های تحت ستم دنیا با همراهی اسرائیل، بارها گلایه‌شان را پیش آمریکا برده‌اند که چرا از نفوذ انقلاب امام‌خمینی(ره) نمی‌شود کاست و از آن به وحشت افتاده‌اند.

دانیل پایپز، رئیس انجمن سیاست خارجه آمریکا:

باید اعتراف کرد که تا پیش از پیروزی انقلاب به‌دست وی، ما جایی برای مطالعه دین و مذهب و قدرتی که می‌تواند داشته باشد، باز نکرده بودیم. اما بعد از این باید این کار را بکنند، چرا که نفوذ افکار آیت‌الله‌خمینی و اسلام در غرب، آمریکایی‌ها را با مشکل روبه‌رو کرده است.

حلت

۱۳۵۶

سیدمصطفی پسر ارشد امام(ره) در عراق به شهادت رسید. ایشان در واکنش به شهادت او، تعبیر «الطاف خفیه» الهی را به‌کار بردند. ۴۰ روز گذشت تا سرّ این تعبیر آشکار شده و با قیام‌های مردمی خون تازه‌ای به رگ‌های انقلاب تزریق شود.

۱۳۵۷

پیام‌های متعددی از امام(ره) به مردم درباره مبارزه با شاه می‌رسید. جمعه سیاه و در پی آن محاصره منزل حضرت امام خمینی(ره) توسط نیروهای بعثی عراق در نیمه نخست این سال صورت گرفت.

با اوج‌گیری مبارزات مردم ایران و جلوگیری دولت عراق از فعالیت‌های سیاسی امام(ره)، ایشان به پاریس رفت؛ زیرا برای ورود به فرانسه نیاز به ویزا نداشت.

یک‌ماه بعد از تظاهرات میلیونی در روز عاشورای حسینی، محمدرضا پهلوی در ۲۶دی‌ماه ۱۳۵۷از کشور فرار کرد. البته او سابقه فرار در دوران کودتای ۲۸مرداد سال ۱۳۳۲را داشت.

۱۲بهمن همین سال امام(ره) پس از ۱۴سال تبعید به میهن بازگشت و مورد استقبال میلیون‌ها ایرانی قرار گرفت. بعد از ۱۰ روز در ۲۲ بهمن‌ماه با اعلام بی‌طرفی ارتش شاهنشاهی، دودمان پهلوی سقوط کرد و انقلاب پیروز شد.

۱۳۵۸

پس از پیروزی انقلاب همه‌پرسی نظام جمهوری اسلامی در ۱۲فروردین ۱۳۵۸ و انتخابات خبرگان قانون اساسی (متفاوت با خبرگان رهبری) در تابستان ۱۳۵۸برگزار شد. در همین سال امام آخرین جمعه‌ماه رمضان را به‌عنوان روز قدس اعلام کردند.

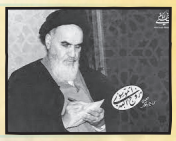

۱۳۶۱

۲ سال بعد از آغاز جنگ تحمیلی، امام(ره) وصیت‌نامه سیاسی و الهی خود را که در حقیقت پیام جاوید ایشان و خلاصه همه وصایا و پیام‌های زندگی پربرکت‌شان است، به رشته تحریر درآوردند.

۱۳۶۶

امام(ره) مردادماه ۱۳۶۶در پیامی تاریخی خطاب به مسلمانان ایران و جهان، حج را یکی از پرفروغ‌ترین ابعاد سیاسی و اجتماعی اسلام دانسته و مسئله برائت از مشرکان را یکی از ارکان واجب حج معرفی کردند.

۱۳۶۷

تیرماه ۱۳۶۶، قطعنامه ۵۹۸ شورای امنیت برای پایان دادن به جنگ رژیم بعث صدام با ایران صادر شد اما امام(ره) ۲ روز مانده به سالروز صدور آن در ۲۷ تیر ۱۳۶۷این قطعنامه را پذیرفت.

۱۳۶۷

در دی ماه ۱۳۶۷نامه تاریخی امام به میخائیل گورباچف آخرین رئیس‌جمهور شوروی سابق انتشار یافت. ایشان در شرایطی از صدای شکسته شدن استخوان‌های مارکسیسم گفتند که اتحاد جماهیر شوروی هنوز به‌عنوان یکی از قدرت‌های برتر جهان برقرار بود.

۱۳۶۸

امام ۱۳ خرداد ۱۳۶۸ در بیمارستان به‌علت ایست قلبی در سن ۸۶ سالگی درگذشت. پس از انتشار خبر رحلت امام(ره)، مردم از سراسر کشور برای وداع با امام(ره) به تهران آمدند. باشکوه‌ترین مراسم تشییع در تاریخ برای امام(ره) برگزار شده است.

تولید محتوا: الناز عباسیان | منبع: مرکز اسناد انقلاب اسلامی / پرتال امام خمینی(ره)

روشنا

وصیت‌نامه سیاسی الهی امام‌خمینی(ره)

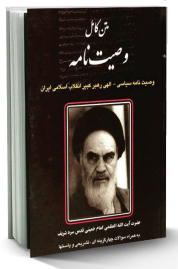

وصیت‌نامه حضرت امام‌خمینی(ره) عصاره همه سفارش‌هایی است که در طول حیات پربرکت خویش برای امت بیان فرمودند. این وصیت‌نامه، دستورالعمل تداوم انقلاب اسلامی و حفظ عزیزترین یادگار او یعنی نظام جمهوری اسلامی بر محور ولایت فقیه است. امام‌خمینی(ره)، این وصیت‌نامه را در تاریخ بیست‌وششم بهمن‌ماه ۱۳۶۱نوشتند و یک نسخه آن، طی پیامی در تاریخ ۱۳۶۲/۴/۲۲به مناسبت افتتاح نخستین دوره مجلس خبرگان، نزد خبرگان مردم به امانت گذارده شد. و بار دیگر پس از انجام تغییراتی در آن در تاریخ ۱۳۶۶/۹/۱۹به دستور ایشان و با حضور آیت‌الله خامنه‌ای (رئیس‌جمهور وقت)، حجت‌الاسلام سیداحمد خمینی، ریاست مجلس شورای اسلامی، ریاست قوه قضاییه و... در حضور خود حضرت امام(ره) در دو نسخه تحویل مجلس خبرگان و آستان قدس رضوی شد و پس از مُهر و موم رسمی به این ۲ نهاد به امانت سپرده شد. در تاریخ ۱۳۶۸/۳/۱۵یک روز پس از ارتحال حضرت امام خمینی(ره)، متن وصیت‌نامه، طبق امر ایشان به وسیله رهبر معظم انقلاب اسلامی حضرت آیت‌الله خامنه‌ای در مجلس خبرگان برای نخستین بار مفتوح و قرائت شد. این وصیت‌نامه شامل ۶بخش است:

۱.موضوعات اعتقادی
۲. موضوعات سیاسی و تاریخی
۳.موضوعات تعلیم و تربیتی
۴.موضوعات اجتماعی و فرهنگی
۵.موضوعاتی در زمینه مسائل اقتصادی و مدیریت
۶.موضوعات مسائل دفاعی و نظامی

روایت

شعرخوانی امام ره برای اعضای خانواده

در خاطرات امام(ره)، بسیار از شعرخوانی ایشان برای اعضای خانواده و به‌ویژه عروس و همسرشان خوانده‌ایم. رضا اسماعیلی، پژوهشگر ادبی از این نکته‌سنجی امام(ره) در سبک زندگی عارفانه‌شان می‌گوید: «حضرت امام(ره) بعضی از شعرها را به درخواست عروس خویش سروده است. در یکی از موارد، امام(ره) در پاسخ به عروس خویش که از ایشان درخواست شعر می‌کند، فروتنانه می‌گوید: «اینک چون تو با اصرار خاص به‌خودت از من شعر خواستی باید به حق بگویم که نه در جوانی که فصل شعر و شعور است و اکنون سپری‌شده و نه در فصل پیری که آن را هم پشت سر گذاشته‌ام، و نه در حال ارذل العُمُر (پیری و سالخوردگی) که اکنون با آن دست به گریبانم قدرت شعرگویی نداشتم. گویند کسی گفت که من قوه‌ام در جوانی و پیری فرق نکرده، زیرا این سنگ را نه در جوانی توانسته‌ام بلند کنم و نه در پیری؛ من نیز همین را می‌گویم که من در شعر و ادب فرقی نکرده‌ام که در جوانی شعر نتوانستم گفتن و نیز در پیری. اینک گویم: شاعر اگر سعدی شیرازی است/ بافته‌های من و تو بازی است.»

خردنامه همشهری

حجت‌الاسلام علی مهدیان، مدرس حوزه و دانشگاه مطرح کرد

درمان تحریف امام خمینی ره

همواره مقام معظم رهبری مکتب امام‌خمینی(ره) را نقشه‌راه پرامید ملت ایران خوانده اند و با اشاره به ضرورت مقابله با تحریف شخصیت امام(ره)، تأکید کرده اند: «بازخوانی اصول مستند مکتب امام(ره)، تنها راه مقابله با تحریف شخصیت آن بزرگوار است.» در همین راستا حجت‌الاسلام علی مهدیان، نویسنده و پژوهشگر در مکتب امام(ره) و مدرس حوزه و دانشگاه معتقد است ۲جنس تحریف داریم؛ یکی انحرافاتی که تحت نام امام(ره) و شعارهای امام(ره) اتفاق می‌افتد و دیگری تحریف عملی است که بسیار مبتلابه است و می‌تواند برای همه ما اتفاق بیفتد و راه مقابله با آن هم توجه به مکتب حاج‌قاسم سلیمانی است.

تحریف امام(ره) ۲گونه است؛ یک، جماعتی که آگاهانه سخن‌شان را به نام حضرت امام(ره) به مردم ارائه می کنند؛ مانند کاری که برخی جریانات در زمان پیامبراکرم(ص) با دین انجام دادند و سخنشان را آگاهانه به نام دین به مردم عرضه کردند. این جریان از ابتدای شروع فعالیت‌های امام(ره) وجود داشت؛ یعنی به موازات حرکت امام(ره) و انقلاب بین مذهبی‌ها، انقلابی‌ها و حوزوی‌ها جریاناتی شکل گرفت که تلاش می کردند مسیر حضرت امام(ره) را به نفع خودشان مصادره کنند. این گروه به نوعی مماشات با نظام را تئوریزه و بیان‌شان را در قالب بحث‌هایی که در فضای اجتماعی حرکت امام(ره) شکل گرفته بود، پنهان می کردند و انتظار داشتند تأییدی از حضرت امام برای فعالیت‌هایشان بگیرند؛ درحالی که می‌دانستند خروجی و هویت حرف‌شان همراهی با رژیم است. در مقابل هم جریان و تشکیلات تند مسلحانه بودند که ربطی با سبک مبارزه حضرت امام(ره) نداشتند و تلاش می کردند مبارزه را از گروه‌های چپ آن زمان که معروف به مبارز بودند، بگیرند و در قالبی از دین به مردم ارائه کنند که آنها هم به نفاق شناخته می‌شوند. بعد از انقلاب هم جریاناتی شکل گرفت که خودشان را پشت مکتب امام(ره) پنهان می کردند؛ مانند جریان لیبرال و جریان متحجری که متدین بودند و امام(ره) در اواخر عمرشان به آنها اشاره می کند. همینطور جریاناتی را داریم که بعد از انقلاب کنار گذاشته شده بودند، ولی در دوره‌ای خودشان را بازسازی کرده و کاملا متمایل به غرب شدند؛ یعنی اندیشه‌های فلسفی، معرفت‌شناسانه، اخلاقی و سیاسی و... را از غرب گرفتند و ترجمه کرده و با رنگ و لعاب حرکت انقلاب اسلامی و به نام امام(ره) به مردم ارائه کردند.

نفاق در جهت‌دهی ذهنی عموم مردم

بعد از آن هم مدل‌های دیگری از تحریف را داشتیم که نزدیکان امام(ره) با اینکه متوجه بودند چارچوب فکری‌شان با امام(ره) فرق کرده است، ولی تلاش می کردند اندیشه‌های امام(ره) را تغییر بدهند و به نام همراهی با دشمن و کنار گذاشتن دشمنی‌ها به مردم عرضه کنند که در آن دوران خطرناک‌ترین حملات علیه مکتب امام(ره) به لحاظ تحریف اتفاق افتاد و رهبری به مردم هشدار دادند اگر مراقب نباشید، سیلی می‌خورید.

ویژگی اصلی جریان تحریف این است که آگاهانه اندیشه خود را در پوسته مکتب امام(ره) عرضه می کنند تا مردم را به سمت خودشان سوق بدهند؛ یعنی نوعی نفاق در گفتمان و نفاق در جهت‌دهی ذهنی عموم مردم. این نفاق یک نفاق فکری است و به‌معنای به نفع اراده دشمن بودن نیست؛ یعنی فرد به لحاظ فکری به‌گونه‌ای می‌اندیشد، اما در پوسته اندیشه‌های دیگران آن را ارائه می‌دهد.خوب است مقالاتی که بعد از انقلاب در مورد امام(ره) نوشته شده را مطالعه کنیم و ببینیم در اوج محبوبیت امام(ره)، مقالاتی درباره امام(ره) نوشته شده، اما اندیشه‌های دانشگاهی شرقی و غربی را در ذیل سخنان امام(ره) ترویج می کند و ادعا دارد این همان اندیشه امام(ره) است. این یک جریان خطرناکی است که امروز هم وجود دارد و لازم است نخبگان با آن مقابله کنند.

شکل‌گیری دیپلماسی التماس، به نام مصلحت

جنس دیگری از تحریف وجود دارد که ناخودآگاه است مانند شرک خفی در مقوله توحید که گاهی این شرک برای خود فرد هم پنهان است و متوجه آن نمی‌شود.

این مدل از تحریف مکتب امام(ره) خیلی مبتلابه است و به آن کم توجه می‌شود و معمولا کسانی که وارد فعالیت‌های عملیاتی و اجرایی می‌شوند بدون اینکه متوجه شوند در مقام عمل به نفع یک اندیشه و سبک خاص غربی و شرقی متمایل می‌شوند؛ زیرا مسیری که امام(ره) دارند مانند مسیر توحید است و نیاز به انسان‌های تربیت‌یافته و خودساخته دارد.این انحراف گاهی به‌دلیل اختلاف مزاج‌ها و گاهی به‌دلیل اندیشه‌هایی است که از جاهای مختلف می گیرند و گاهی به خاطر توجه بیشتر به بخش‌هایی از اندیشه امام(ره) و توجه کمتر به بخش‌هایی از اندیشه امام(ره) است و اینجا جریاناتی شکل می گیرد که می‌بینیم از مسیر عدالت و مسیر امام(ره) خارج می‌شوند، مردم‌سالاری را به نفع جریانی رقیق می کنند یا درباره اقتصاد به سمت بازار آزاد حرکت کرده و حاکمیت دینی را در ساحت اقتصاد کم‌رنگ می کنند یا در سمت مقابلش به نام حاکمیت دینی در اقتصاد، آزادی و حضور مردم در اقتصاد را کم‌رنگ می کنند و گاهی به نام عزت مصلحت را رها می کنند و گاهی به نام مصلحت دیپلماسی التماس شکل می‌دهند؛ یعنی شناخت راه امام(ره) و قصد پیاده کردن آن در مقام عمل باعث می‌شود برخی از راه امام(ره) فاصله بگیرند و این باعث بسترسازی برای افرادی می‌شود که به شکل اول می‌خواستند امام(ره) را تحریف کنند.

حاج‌قاسم یک الگوی مهم برای مقابله با تحریف امام ره

راهکار مبارزه با تحریف امام(ره) پیروی از مکتب حاج‌قاسم سلیمانی است و آن اتصال صادقانه و مخلصانه به مکتب امام(ره) و رهبری است. این سلوک هم در وصیتنامه ایشان و هم در مقام اقدام و عمل ایشان وجود دارد. ایشان یک شخصیت اجرایی در فضای سیاسی، دیپلماسی و نظامی است و اگر می‌بینیم اندیشه حاج‌قاسم کمترین تحریف را دارد دلیل مهمش همین صدق و اخلاصی است که ایشان در مقابل ولی دارند که این باعث می‌شود در مقام عمل تمایزاتی با افراد دیگر داشته باشند. این نوع برخورد حاج‌قاسم با ولی امر، باعث می‌شود انحرافاتی که در مقام عمل برای انقلابیونی اتفاق می‌افتد که قصد تحریف امام(ره) را ندارند، واقع نشود و اگر فردی خلأهای مزاجی، روحی و فکری داشته باشد بتواند این خلأها را جبران کرده و از تحریف مصون بماند. مکتب حاج‌قاسم، مکتب اقدام و عمل یک کارگزار انقلاب اسلامی است و می گوید که یک مدیر چگونه می‌تواند مددکننده انقلاب و مکتب امام(ره) باشد و مسیر امام(ره) را پیش ببرد.

خلاصه کلام اینکه ۲جنس تحریف داریم؛ یکی انحرافاتی که تحت نام امام(ره) و شعارهای امام(ره) اتفاق می‌افتد و برای مقابله با آن نیاز به شناخت مکتب امام(ره) توسط جوانان و نخبگان و رشد فکری جریان انقلابی هست؛ یعنی بفهمیم وقتی کسی می گوید مبارزه، آزادی، عدالت، اجتهاد و... منظورش کدام مبارزه، آزادی، عدالت و اجتهاد است و جنس دوم تحریف عملی است که بسیار مبتلابه است و می‌تواند برای همه ما اتفاق بیفتد و راه مقابله با آن هم توجه به مکتب حاج‌قاسم است.

باده عشق

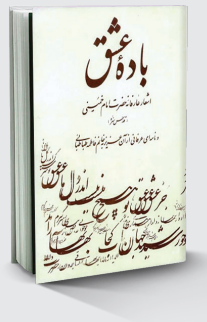

بخشی از غزلیات و رباعیات امام‌خمینی(ره) و نامه عرفانی ایشان به خانم فاطمه طباطبایی، همسر مرحوم حاج سیداحمد خمینی است.حضرت امام در این کتاب توصیه‌های مفیدی در جهت کسب علم، تهذیب نفس و اخلاص در عمل بیان کرده‌اند. کتاب باده عشق مقدمه‌ای به قلم خانم فاطمه طباطبایی دارد.

دیوان امام(ره)

دیوان امام مجموعه‌ای از غزلیات، رباعیات، قصاید، مسمط ها و دوبیتی‌های عرفانی به جا مانده از سروده‌های امام خمینی(ره) است. پیش از چاپ اشعار عارفانه امام خمینی(ره)، تصویری که مردم از بنیان‌گذار جمهوری اسلامی در ذهن داشتند، تصویر مجاهدی نستوه و سازش‌ناپذیر بود که با اعلامیه‌ها و سخنرانی‌های انقلابی و آتشین خود، نه‌تنها آتش در خرمن استبداد و اختناق ستم‌شاهی زده بود، بلکه روح بیداری و آزادی‌خواهی را در کالبد همه مستضعفان جهان دمیده بود.

حجت‌الاسلام مهدی شبان به واکاوی جنبه‌های مختلف شخصیتی حضرت امام(ره) تأکید دارد

تحریف جامعیت حضرت امام(ره)

حضرت امام خمینی(ره) شخصیت جامعی داشتند و سعی می کردند این جامعیت را در باطن و ظاهر افراد و اجتماعات سرایت دهند. اساسا رشد حقیقی انسان که به مرتبه خلیفه‌اللهی برسد، به این است که جمع ظاهر و باطن و وحدت و کثرت داشته باشد و این رشد را می‌توان در امام(ره) دید. این موضوعی است که حجت‌الاسلام مهدی شبان، نویسنده و پژوهشگر در مکتب امام(ره) به آن تأکید دارد. او معتقد است واکاوی جنبه‌های مختلف شخصیتی حضرت امام(ره) بسیار خوب است اما تقلیل حضرت امام(ره) به یک یا دو جنبه، جفا به این شخصیت جامع است. در ادامه بخش‌هایی از صحبت‌های او پیرامون شناخت جامع حضرت امام(ره) را می‌خوانیم.

یکی از نگاه‌های ناقص به حضرت امام(ره)، نگاه جزئی به جنبه‌های شخصیتی ایشان است. برخی ایشان را در قامت یک مصلح اجتماعی معرفی می کنند که توانست یک حرکت اجتماعی مستحکم را رقم بزند و یک جامعه را مدیریت کند. برخی دیگر او را سیاستمدار و حاکمی مقتدر می‌دانند که در عِداد سایر حاکمان دیده می‌شود که با هوش سیاسی ای که دارد، در میدان سیاست جزو نفرات اول قرار گرفته است.

برخی دیگر حضرت امام(ره) را شخصیت علمی می‌دانند که مدت‌ها کرسی تدریس داشته و در رشته‌های مختلف علمی دست به تألیف زده و نظرات بدیعی در زمینه علوم حوزوی مثل فقه و اصول و عرفان و فلسفه و کلام ارائه داده است.

برخی دیگر در ذیل همین نگاه علمی، امام(ره) را در یک رشته علمی تعریف می کنند. برخی می گویند امام(ره) اکثر سال‌ها را در کار فقهی گذرانده و مجتهد بوده و صاحب رساله بوده و لذا امام(ره) فقیهی برجسته است. برخی نظریه خطابات قانونی حضرت امام(ره) در اصول را نقطه عطفی در حل‌وفصل مسائل این علم می‌دانند و لذا او را اصولی صاحب‌نظر می‌شناسند.

برخی می گویند امام(ره) کتاب‌های عرفانی زیاد نوشته و نظرات محققانه‌ای در عرفان نظری و عرفان عملی داده است، لذا امام(ره) سبقه عرفانی دارد. برخی می گویند امام(ره) ۲۰سال مشغول تدریس فلسفه بوده است و لذا او را فیلسوف قلمداد می کنند.

برخی امام(ره) را از طریق کتاب‌های اخلاقی مثل چهل‌حدیث و آداب الصلوه و شرح حدیث جنود عقل و جهل و جهاد اکبر می‌شناسند و لذا او را در قامت یک استاد اخلاق می‌بینند. برخی تفسیر سوره حمد امام(ره) در تلویزیون را دیده‌اند و او را مفسر می‌خوانند.

خلاصه هر کسی از ظن خود شد یار من. اما امام(ره) همه اینها را دارد، اما هیچ‌کدام از اینها هم نیست.

امام(ره) را باید به جامعیت شناخت

حقیقت این است که حضرت امام(ره) را باید به جامعیت شناخت و البته این جامعیت حضرت امام(ره) برآمده از مبانی خود آن یگانه دوران در مباحث انسان‌شناسی است. حضرت امام(ره) انسان را دارای ابعاد و مراتب مختلف وجودی می‌داند که باید برای تربیت آن به همه این ابعاد رسیدگی کرد و انسان به‌صورت متوازن در همه این ابعاد رشد کند.

امام(ره) سه بعد و نشئه اصلی انسان را چنین معرفی می کند: «انسان به‌طور اجمال و کلی دارای سه نشئه و صاحب سه مقام و عالم است: اوّل، نشئه آخرت و عالم غیب و مقام روحانیت و عقل. دوم، نشئه برزخ و عالم متوسط بین‌العالمین و مقام خیال. سوم، نشئه دنیا و مقام ملک و عالم شهادت و از برای هر یک از این [ها] کمال خاصی و تربیت مخصوصی است و عملی است مناسب با نشئه و مقام خود، و انبیاء علیهم‌السلام متکفل دستور آن اعمال هستند. پس کلیه علوم نافعه، منقسم شود به این سه علم؛ یعنی، علمی که راجع است به کمالات عقلیه و وظایف روحیه و علمی که راجع به اعمال قلبیه و وظایف آن است و علمی که راجع به اعمال قالبیه و وظایف نشئه ظاهره نفس است.»

علاوه بر علوم که متناظر این ساحت‌های انسانی است، مراتب عالم هستی نیز متناظر این عوالم شکل گرفته است. عالم عقل و روح. عالم مثال و برزخ. عالم طبیعت و ماده. دین نیز به تبعیت این ساحت‌های جامع انسانی، هویتی جامع دارد که آن هم متناظر این ابعاد انسانی است. این سه ساحت بر یکدیگر اثر می گذارند و لذا کم‌رنگ‌شدن یک ساحت، اثرش در سایر ساحت‌ها دیده خواهد شد.

امام(ره) جامعیت را در باطن و ظاهر جامعه سرایت دادند

شخصیت حضرت امام(ره) براساس همین نظریه جامع انسانی، از جامعیت ویژه‌ای برخوردار است و نباید او را منحصر در یک کار و یا یک جلوه علمی کرد. او سیاستمداری است که اخلاق را وارد سیاست کرده است و استاد اخلاقی است که مبارزه با شیطان درونی را مقدمه مبارزه با شیطان برونی می‌داند و مظهر تام آن را آمریکا می‌داند، لذا مبارزه با استکبار ادامه کار اخلاقی و عرفانی امام(ره) است.

مبانی معرفتی و هستی‌شناسی و فلسفی امام(ره) در سایر علوم قالبی مثل فقه و اصول مؤثر است. معنویت او معنویتی جامع است؛ هم به مباحث نفسانی و اخلاق فردی توجه دارد و هم حضور اجتماعی را در راستای تربیت ضروری می‌داند. هم خلوت دارد هم جلوت. هم به ظاهر شریعت عنایت دارد و هم از باطن دستورات دینی غفلت ندارد.

هم عقلانیت دارد و هم معنویت. هم اندیشه و تعقل را پرورش می‌دهد و هم قلب و روح را. هم مدیریت یک کشور جنگ‌زده تازه انقلاب کرده را می کند و هم در اوج جنگ اشعار عارفانه می‌سراید. هم از باطنی‌ترین امور عالم خبر دارد و نظر می‌دهد و صحبت می کند و هم برای اداره کشور قالب‌ها و نهادهای مختلف تشکیل می‌دهد و در جزئیات ظاهری وارد می‌شود.

حرکت به سمت جامعیت حضرت امام(ره)

همه اینها یک شخصیت جامع از حضرت امام(ره) شکل داده است و ایشان این جامعیت را سعی کردند در باطن و ظاهر افراد و اجتماعات سرایت دهند. اساسا رشد حقیقی انسان که به مرتبه خلیفه‌اللهی برسد به این است که جمع ظاهر و باطن و وحدت و کثرت داشته باشد و این رشد را می‌توان در امام(ره) دید.

لذا واکاوی جنبه‌های مختلف شخصیتی حضرت امام بسیار خوب است، اما تقلیل حضرت امام(ره) به یک یا دو جنبه، جفا به این شخصیت جامع است. امام(ره) را جامع بشناسیم و به سمت جامعیت حضرت امام(ره) حرکت کنیم.

یادداشت

سیدمحمدصالح هاشمی گلپایگانی، دبیر سابق ستاد امر به معروف و نهی از منکر

بخشی‌نگری به کلمات امام(ره) در زمان ایشان هم شایع بود

دو تحریف اصلی با توجه به شرایط امروز جامعه راجع به اهداف امام(ره) مشاهده می‌شود. نخستین تحریف این است که امام(ره) را به وضع موجود تطبیق بدهیم. یک جوری امام(ره) را تفسیر کنیم که به کسی و شرایطی در امروز برنخورد.

در همین بحث امر به معروف و نهی از منکر، امام(ره) در همان ابتدا که شورای انقلاب تشکیل شد، دستور تشکیل یک نهادی را صادر کردند که امر به معروف را در جامعه اقامه کند، مستقل از دولت که کل حاکمیت را امر به معروف و نهی از منکر کند و حتی اگر رئیس دولت و رهبر هم خطایی بکنند، بتواند نهی از منکر کند.

جمله حضرت امام(ره) این است:

«ما مبارزه با فساد را با دایره امر به معروف و نهی از منکر که یک وزارتخانه مستقل بدون پیوستگی به دولت، با یک همچو وزارتخانه‌ای که تأسیس خواهد شد، ان‌شاءالله مبارزه با فساد می کنیم؛ فحشا را قطع می کنیم؛ مطبوعات را اصلاح می کنیم؛ رادیو را اصلاح می کنیم؛ تلویزیون را اصلاح می کنیم؛ سینماها را اصلاح می کنیم.»

حالا شما سینمای زمان حضرت امام(ره) را با اوضاع سینمای فعلی مقایسه کنید؛ ضرورت وجود چنان نهاد مستقل و قدرتمندی را دوچندان خواهید دید. امام(ره) بقای اسلام را به امر به معروف و نهی از منکر می‌داند. حفظ نظام که اوجب واجبات است، باید با احیای این فریضه رقم بخورد.

امروز جایگاه امر به معروف کجاست؟ یک ستاد کوچک در کنار بقیه ستادها مثل احیای دریاچه ارومیه و هامون و...

تحریف دیگر این است که گونه‌ای امام(ره) را معرفی کنیم که بالاترین دغدغه ایشان را حفظ ساختارهای نظام بدانیم. نظام را مساوی با مسئولان نظام تلقی کنیم و کلامی علیه یک مسئول را تضعیف نظام بدانیم. درحالی که مدنظر امام(ره) این بود که یک قدرت همگانی پویای دارای حیات مردمی غیروابسته به دولت ایجاد کند که بر همه ارکان کشور و مسئولان نظارت کنند. به همین جهت تأکید روی استقلال این نهاد می‌شود.

این تحریف ریشه در این دارد که بخشی از کلام و بیان امام(ره) را اخذ کنیم و از بقیه کلمات ایشان غفلت کنیم؛ همان «نُؤْمِنُ بِبَعْضٍ وَ نَكْفُرُ بِبَعْض» که در قرآن آمده است. شبیه همین رویکرد در نسبت با کلمات رهبری هم دیده می‌شود. مثلا در همین مسئله حجاب ایشان هم تأکید بر حرام سیاسی و شرعی‌بودن بی‌حجابی دارند و اینکه حکومت اسلامی هم در این زمینه موظف به تکالیفی است و هم از سوی دیگر ضعیف‌الحجاب‌ها و یا حتی بی‌حجاب‌ها را دختران خودمان می‌دانند و آنها را دارای گرایش‌های معنوی می‌دانند و اینکه باید در برخورد با اینها کرامت ایشان حفظ شود.

به وضوح می‌بینیم عده‌ای فقط قسمت اول را توجه می کنند و عده‌ای هم قسمت دوم را. در زمان امام(ره) هم همین بخشی‌نگری به کلمات امام بسیار شایع بود.

همشهری
خردنامه

ضمیمه هفتگی روزنامه همشهری ■ ۱۳ خرداد ۱۴۰۲ ■ شماره یک

صاحب امتیاز: مؤسسه همشهری
مدیرمسئول: محسن مهدیان
سردبیر: دانیال معمار
معاون ضمائم: حامد فوقانی
دبیر اجرایی: مجتبی یارزمان
دبیر ویژه‌نامه: الناز عباسیان
تحریریه: آزاده سلطانی
مهناز عباسیان
و سحر غفوری

واحد فنی:
مدیر فنی: **حامد یزدانی**، مدیر هنری: **مهدی سلامی**
صفحه‌آرایی: **امید روشنگر و سعید غفوری**
ویرایش عکس: **کامبیز نویدی**، صفحه خوانی و حروفچینی: **همکاران واحد فنی تحریریه** و با تشکر ویژه از دیگر همکاران موسسه همشهری

صندوق پستی: ۱۹۳۹۵/۵۴۴۶
تلفن: ۲۳۰۲۳۶۶۳

چاپ: همشهری
پذیرش آگهی: ۸۴۳۲۱۰۰۰

همشهری
گروه ضمائم همشهری ناشر نشریات:
دوچرخه، بچه‌ها، خانواده، پایداری، اقتصاد، تندرستی، خردنامه، داستان، دانستنیها، سرزمین‌من، ماه، معماری، ۲۴، شهرنگار، سرنخ و محله

نشانی: تهران، خیابان ولی‌عصر(عج)، نرسیده به پارک‌وی، کوچه شهید قریشی، شماره ۱۴، روزنامه همشهری

روایت تصویری

گزارشی تصویری از خانه امام خمینی(ره) که مهم‌ترین تصمیمات کشور در آن گرفته می‌شد

خانه ساده معمار انقلاب

سال‌هاست که خانه امام خمینی(ره) در محله جماران و حسینیه جنب محل اقامت ایشان محل گذر بسیاری از مردم بوده تا با زندگی ساده ایشان از یک سو و حسینیه‌ای که خاطرات بسیاری درون آن نهفته و بخشی از تاریخ انقلاب از آن شکل گرفته از سوی دیگر از نزدیک آشنا شوند. پس از سکونت امام(ره) در جماران، اینجا در کانون توجه ایران و جهان قرار گرفت و محله‌ای جهانی شد با همسایگی بزرگمردی که سخنانش روشنگر خط‌مشی انقلابی بود که به‌دست مردم ایران رقم خورده بود. در ادامه با تماشای چند تصویر، گوشه‌ای از سرگذشت این خانه و محله تاریخی‌اش را مرور می‌کنیم.

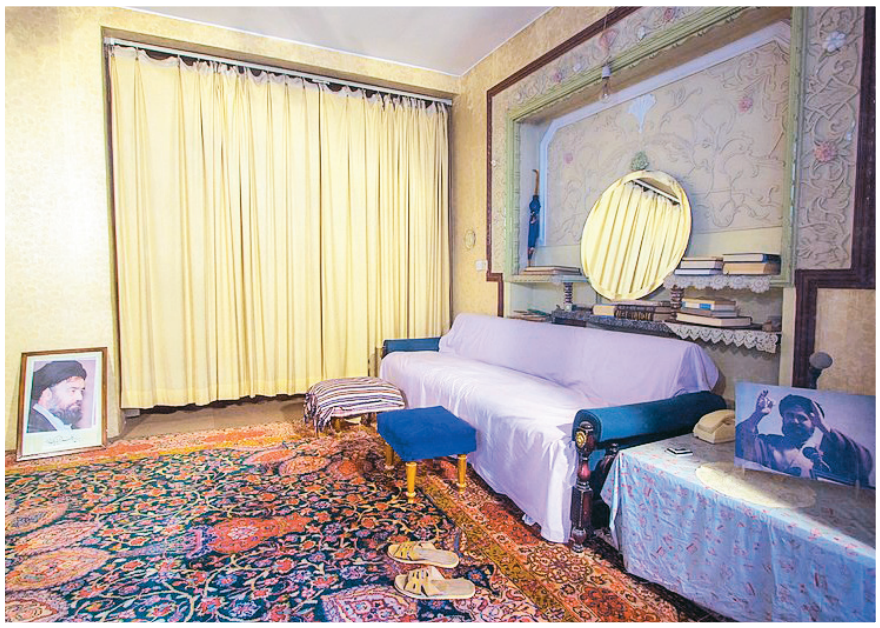

خانه امام خمینی (ره) در محله جماران، با تاریخ انقلاب گره خورده است؛ خانه‌ای کوچک، ساده و به دور از تجملات که بنیانگذار انقلاب اسلامی تا پایان عمر در آن زندگی کرد و بخشی از مهم‌ترین و اساسی‌ترین تصمیمات کشور در همین خانه کوچک واقع در محله جماران گرفته شد.

یکی دیگر از ویژگی‌های این خانه، نزدیکی آن به حسینیه جماران است. ایوان حسینیه از طریق دری به حیاط منزل امام (ره) ارتباط پیدا می‌کند. همین مجاورت با حسینیه جماران یکی از امتیازات این خانه محسوب می‌شد.

این خانه بدون هیچ برنامه‌ریزی قبلی به‌عنوان محل سکونت بنیانگذار انقلاب انتخاب شد. پس از پیروزی انقلاب، امام‌خمینی(ره) همراه با خانواده تا ماه‌های آخر سال ۱۳۵۸ در شهر قم حضور داشتند اما پس از آنکه ایشان دچار ناراحتی قلبی شدند، در اواخر سال ۱۳۵۸ به توصیه پزشکان برای درمان به تهران آمدند. امام ابتدا در خانه‌ای واقع در محله دربند ساکن شدند و در بیست‌وهشتم اردیبهشت ۱۳۵۹ از دربند به جماران نقل مکان کردند.

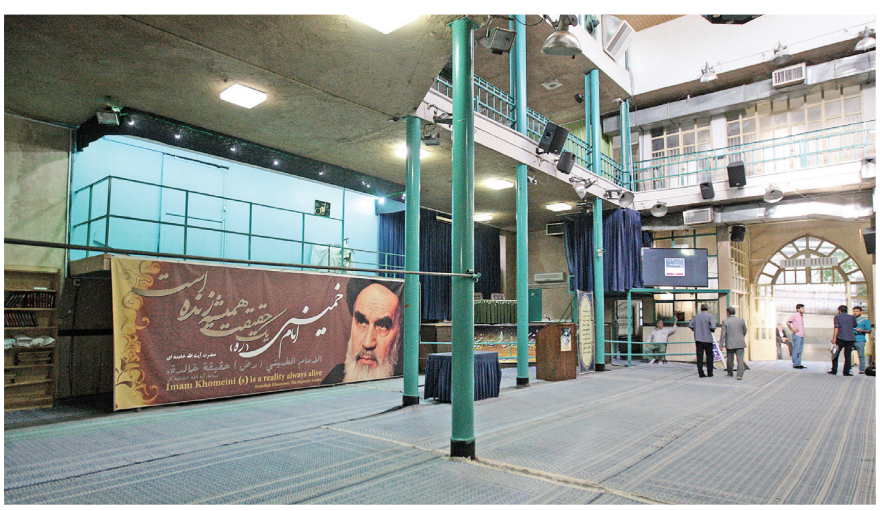

حسینیه ساختمانی ساده دارد و از زرق و برق‌های رایج در ساختمان‌هایی که محل استقرار حاکمان سایر کشورهاست هیچ اثر و نشانه‌ای در آن دیده نمی‌شود.