HAMSHAHRI • ISSN 1735-6386 • Vol.31 • No.8741 • TUE • APR.4 • 2023

سه‌شنبه ۱۵ فروردین ۱۴۰۲ • ۱۳ رمضان ۱۴۴۴ • سال سی‌ویکم • شماره ۸۷۴۱ • ۲۴ صفحه • ۱۶ صفحه راهنما ویژه تهران • ۵۰۰۰ تومان

همشهری

کارت قرمز به احترام معلم

وقتی یکی از بزرگ‌ترین دستاوردهای حوزه آموزش به حاشیه رفت

+ اجرای طرح رتبه‌بندی چه گذشته‌ای دارد؟

+ چرا طرح رتبه‌بندی تبدیل به چالش شد؟

+ سرپرست جدید آموزش و پرورش چه سوابقی دارد؟

صفحه ۱۳

با اسکن این کیوآرکد همه چیز درباره اجرای طرح رتبه‌بندی فرهنگیان، استعفای وزیر آموزش و پرورش و ... را ببینید.

طرح: همشهری/ آرش فروغی

خودروی ارزان زمستان می‌آید

صفر تا صد عرضه خودروهای اقتصادی در گفت‌وگو با معاون صنایع حمل و نقل وزارت صمت

۲ نوع
خودروی برقی و بنزینی تا بهمن به بازار عرضه می‌شود.

۲۵۰ میلیون تومان
سقف قیمت تمام‌شده خودروهای اقتصادی خواهد بود.

۳۰۰ هزار دستگاه
خودروی اقتصادی ظرف ۱۲ تا ۱۸ ماه تولید می‌شود.

۴۰ درصد
قطعات خودروی اقتصادی در خدمات پس از فروش موجود خواهد بود.

صفحه ۲۴

افتتاح ۱۳ ایستگاه مترو تا پایان سال

علاوه بر تکمیل خطوط هفت‌گانه فعلی قرار است عملیات اجرایی احداث ۴ خط جدید نیز از امسال آغاز شود

صفحه ۳

+ تمام جزئیات اتفاقات مترویی در سال ۱۴۰۲

نیمه‌شفاف در پایان راه مجلس

شفاف‌سازی آرای نمایندگان پس از ۵ سال نیمه‌کاره مانده است

صفحه ۲

پنج ستاره برای تحویل سال جدید

گفت و گو با مصطفی امامی و مژده لواسانی مجریان موفق برنامه سال تحویل

صفحه ۵

بازی انگلیسی با نقش برجسته ساسانی

انگلیسی‌ها از کشف یک نقش‌برجسته ساسانی خبر داده‌اند

صفحه ۱۴

داده‌نما

گرافیک: شیوا قنبری

آمار و ارقام طرح ترافیک در سال جدید

براساس مصوبه شورای اسلامی شهر تهران همزمان با آغاز سال ۱۴۰۲ طرح ترافیک اجرا می‌شود

۲۰ درصد
افزایش نرخ عوارض تردد در محدوده طرح ترافیک امسال

۲۰ روز
سهمیه تردد فصلی رایگان در محدوده کنترل آلودگی هوا برای هر شهروند دارای پلاک با سرشماره شهر تهران

امکان رزرو
به صورت هفتگی و از چهارشنبه هفته قبل یا به‌صورت روزانه

۵۲/۵۶۰ تومان
نرخ پایه عوارض در سال ۱۴۰۲

شرایط تردد خودروهای معاینه فنی برتر در محدوده طرح ترافیک

۳۸۶/۳۱۶ ریال
ورود به محدوده پس از ساعت ۱۰ و خروج قبل از ساعت ۱۶

۵۵۱/۸۸۰ ریال
ورود به محدوده قبل از ساعت ۱۰ و خروج قبل از ساعت ۱۶

۸۲۷/۸۲۰ ریال
ورود به محدوده قبل از ساعت ۱۰ و خروج بعد از ساعت ۱۶

۵۵۱/۸۸۰ ریال
ورود به محدوده بعد از ساعت ۱۰ و خروج بعد از ساعت ۱۶

ورود و خروج قبل از ساعت ۱۰:
پرداخت مبلغ ۵۵۱/۸۸۰ ریال

ورود و خروج بعد از ساعت ۱۶:
پرداخت مبلغ ۵۵۱/۸۸۰ ریال

یادداشت

علی مهدیان؛ کارشناس فرهنگی

نقش تکرار در تحول

تحول‌هایی که شیطان دنبال می‌کند همگی از جنس تحجر و ثبات هســـتند. چرا؟ واقعیت آن است که هر تغییر و تحولی باید به‌دست انسان و جامعه انسانی رقم بخورد لذا تحولات بیرونی ریشه در تحول انسان دارند. نکته مهم این است که انسان اساسا در حجاب دنیا گرفتار است ان الانسان لفی خسر. و شیطان می‌خواهد انسان در حجاب دنیا باقی بماند. چرا که انسان به شرطی هم سنخ با شیطان خواهد بود که در دنیا باقی بماند و حرکت نکند. این باقی ماندن در حجاب دنیا باعث می‌شود که او گوش به‌فرمان شیطان باشد. الذین کفروا اولیاوهم الطاغوت. برای اینکه انسان در دنیا باقی بماند و حرکت نکند و متحول نشود شیطان باید او را غافل کند. این غفلت نیاز دارد به اینکه همه حواس انسان دائما درگیر امور متمایز و متکثر شود و از این توجه انســـان به کثرات و به دنیا که دار کثرات است، غفلت حاصل شود و انسان حرکت نکند.

در مقابل روش دین و روش انبیا پایه‌اش تحول اســـت. تحول انسان. تحول جامعه. انسان‌ها اگر متحول شـــوند بر خود حاکم می‌شوند و این حکومت انسان‌ها بر خود باعث می‌شود نقص‌ها و عیوب آنها چه در دنیا و چه در آخرت جبران شود. تحول به سمت آخرت است که باعث می‌شود دنیای انسان نیز آباد شود. امام در گفت‌وگو با وزیر امور خارجه شوروی سابق می‌گوید: «ایشالا سلامت باشند ولی به ایشان بگویید که من می‌خواستم که جلوی شما یک فضای بزرگ‌تر باز کنم. بله شما تمام راجع به همین عالم طبیعت صحبت کردید و من یک فضای وسیع‌تری را به شما هدایت کردم و آن فضای بعد از موت است. من می‌خواستم بگویم که دلیل ظاهر که همه کس می‌فهمد غیر از آن ادله‌ای که فلاسفه بزرگ غرب و شرق گفته‌اند او حکایت می‌کند از اینکه ما در این عالم دیگری هم داریم و غیراز این یک حیات دیگری هم داریم و من می‌خواستم به ایشان بگویم که شما هدایت کنید خودتان را و جمعیت‌تان را به آن عالم تا این عالم هم اصلاح شود و اگر آن عالم اصلاح نشود و انسان‌ها اعتقاد به آن عالم نداشته باشند دائما در اینجا در زدو خورد هستند و این قابل زوال نیست من این مطلب را به ایشان گفتم و ایشان جواب این را تاکنون ندادند به من....(ما در زمینه اخلاق و روحی ملت‌مان هم فعال هستیم و این از مهم‌ترین مواظبات ما است) علی‌ای حال آنچه به من گفتند جواب ندادند. من می‌دانستم که جواب جور دیگری است این جواب‌ها نیست. من می‌خواستم ایشان تجدیدنظر کنند در آن نظری که مارکسیسم و امثال آن دارند و آن اینکه غیراز آن عالم طبیعت عالم دیگری هست که برای آن باید علاج کرد.»(متأسفانه متن این پاسخ به دقت در صحیفه امام منتقل نشده است. لکن در فیلم گفت‌وگوی امام با وزیر خارجه شوروی به تفصیل آمده است. ۷ اسفند ۶۷)

جالب است که در سخنان وزیر خارجه شـــوروی بحث از آزادی و صلح و امنیت و بسیاری از امور آمده اســـت ولی حضرت امام می‌گوید اگر آن عالم اصلاح نشود و انسان‌ها اعتقاد به آن عالم نداشته باشند این عالم هم اصلاح نمی‌شود و همه سخنان شما ناظر به این عالم بوده است. امام راه‌حل مشکلات این دنیا را در همه امور انسانی چه آزادی چه رفاه و آسایش چه صلح و امنیت و چه هر موضوع دیگری، ایمان یک جامعه می‌داند. این ایمان است که باعث می‌شود یک تحول واقعی شکل بگیرد و یک رشد حقیقی در جامعه شکل بگیرد. مبنای پیشرفت در اندیشه امام این استحکام بنیه درونی جامعه است که ایمان آن است. این ایمان پشتیبان اراده و عزم جامعه خواهد بود و اراده و عزم جامعه باعث رشد حقیقی او خواهد شد.

با این حساب یکی از مهم‌ترین روش‌ها برای چنین تحولی، مقوله ذکر و تکرار است. نقش ذکر و تکرار در تحول یک جامعه را در اندیشه معنوی و سلوکی حضرت امام می‌توان مشاهده کرد. ایشان به تبع استاد خود مرحوم شاه آبادی می‌گوید:

«و یکی از نکات تکرار عبادات و تکثار اذکار و اوراد آن است که قلب را از آنها تأثیری حاصل آیـــد و انفعالی رخ دهد تا کم کم حقیقت ذکر و عبادت تشکیل باطن ذات سالک را دهد و قلبش با روح عبادت متّحد گردد.» (آداب الصلوه، امام خمینی، ص: ۲۳)

ادامه در صفحه ۲۳

ویژه‌های امروز

بانی انجمن خیرین مدرسه‌ساز تهران مبدع طرح متریک است

راهی جز مدرسه‌سازی نداشتم

همه وجودش عشق به فرزندان این آب و خاک است. می‌گوید بچه‌ها باید در فضای مناسب تحصیل و رشد کنند تا بتوانند در اعتلای فرهنگ کشور بکوشند. باور دارد اگر فرهنگ کشور سروسامان پیدا کند، چرخ اقتصاد می‌چرخد و مشکلات و مســـائل اجتماعی کشور هم حل می‌شود. این بینش و اندیشه مردی است که پایه‌گذار انجمن خیرین مدرسه‌ســـاز تهران است و...

۱۶

گفت‌وگو با همسر جهادگر آسمانی، روح‌الله حیدری

حواسش به آبروی دیگران بود

روح‌الله حیدری جهادگری بود کوشا و بی‌ادعا. اخلاص عملش هنوز ذکر زبان کســـانی اســـت که با او در یک مسیر قدم برمی‌داشتند. از کمک به پیرزن همسایه تا یاری زلزله‌زده‌ها و سیل‌زده‌ها هر کاری می‌توانست انجام می‌داد. بیش از هر چیز به رضای خدا فکر می‌کـــرد و آن را در رضایت مردم می‌دید. حیدری از نیروهای سپاه پاسداران بود که در کنار فعالیت‌های نظامی اوقات فراغتش را با کمک به دیگران ســـپری می‌کرد. سرانجام در همین راه هم جان خود را فدا کرد...

۹

گفت‌وگو با هادی لطفی، نویسنده و محقق تاریخ شفاهی

تاریخ شفاهی، مورد پسند مخاطب عمومی

هادی لطفی، محقق و نویسنده تاریخ شفاهی است که به تازگی کتاب «خوش می‌گذشت» را براســـاس زندگی حاج محمدآقا رسول‌زاده از افراد و مبارزان سرشناس دوران انقلاب اسلامی در کاشان تالیف و منتشر کرده است. این کتاب در بخش «پیشگامان مردمی انقلاب»، ســـومین اثر جبهه فرهنگی انقلاب اسلامی با رویکرد تاریخ شفاهی محسوب می‌شـــود که در قالب ادبی «سرگذشت داستانی» نگارش یافته است...

۱۰

زارع و قاسمپور با یکدیگر درگیری فیزیکی پیدا کردند

درگیری سنگین‌وزن‌ها

درگیری در اردوی ملی‌پوشان کشـــتی، خبری بود که دیروز به تیتر یک بسیاری از رسانه‌ها تبدیل شد. ابتدا گفته می‌شد حسن یزدانی و امیرحسین زارع با یکدیگر درگیر شده‌اند ولی خیلی زود این خبر تکذیب و مشخص شد کامران قاسمپور طرف درگیری با زارع بوده و درنهایت کادر فنی عذر زارع را از حضور در اردوی تیم ملی خواسته است. ماجرا از این قرار است که وقتی آزادکاران در اردو مشغول بازی بسکتبال بودند، قاسمپور حین بازی امیرحسین زارع را هل می‌دهد و این اتفاق با واکنش زارع همراه می‌شود...

۲۰

6 260641 200359 >
6 260641 200014 >

یادداشت **محمد صالح جوکار**؛ نماینده مجلس

چرا همه نمایندگان در سامانه شفافیت حضور ندارند؟

طرح شفافیت سال گذشته در مجلس به تصویب رسید، اما با ایراد شورای نگهبان روبه‌رو شـــد و در ۴نوبت رفت و برگشـــت میان مجلس و شـــورای نگهبان درنهایت با اصرار مجلس به رأی خود این مصوبه برای تعیین تکلیف به مجمع تشخیص مصلحت نظام ارجاع شد تا درباره طرح شفافیت تصمیم‌گیری شود.طرح شفافیت اکنون مدتی است در مجمع تشخیص مصلحت نظام منتظر رسیدگی است. آنطور که به‌نظر می‌رسد، مجمع به ۲ بند از این طرح ایراداتی دارد با این حال، تاکنون مجمع برای رسیدگی به این مصوبه زمانی را تعیین نکرده است. منتظر هستیم تا مجمع تشخیص مصلحت به این مصوبه ورود کند و با تأیید آن شفافیت آرای نمایندگان و قوای سه‌گانه و دستگاه‌های دولتی شکل قانونی به‌خود بگیرد و موضوع به شکل داوطلبانه و اختیاری نباشد.خوشبختانه مجلس در اسفندماه سال گذشته سامانه شفافیت آرای نمایندگان را فعال کرده است اما ممکن است این سؤال پیش بیاید که چرا تعداد نمایندگانی که آرای خود را به شکل شفاف در سامانه بارگذاری می‌کنند به نسبت کل نمایندگان مجلس کم است؟ دلیل این موضوع آن است که شـــرط بارگذاری آرای نمایندگان در سامانه مراجعه حضوری و اجازه کتبـــی نماینده برای انجام این اقدام اســـت. به‌دلیل اینکه سامانه در روزهای پایانی سال گذشته فعال شد و بسیاری از نمایندگان در حوزه‌های انتخابیه خود حضور داشتند امکان حضور در مجلس و اجازه کتبی برای انتشار آرای خود را در سامانه پیدا نکردند. با پایان تعطیلات نوروزی انتظار می‌رود تعداد نمایندگانی که آرای آنان در سامانه بارگذاری می‌شود افزایش چشمگیری پیدا کند. مجلس به‌عنوان مطالبه‌گر اصلی شفافیت آرا نخستین دستگاهی است که با ایجاد سامانه شفافیت آرا گام عملی را برای شفاف کردن آرای نمایندگان برداشته است و دیگر دستگاه‌ها نیز مکلفند با تصویب نهایی قانون چنین سامانه‌ای را ایجاد و مردم را در جریان سیاست‌ها، تصمیم‌ها و برنامه‌های خود قرار دهند و موضوع دیگر اختیاری نخواهد بود.

دریچه **محمد حسن آصفری**؛ نماینده مجلس

تسویه‌حساب سیاسی در ماجرای شفافیت

در موضوع شـــفافیت آرا واقعیت این است که مجلس آنچه را که باید انجام می‌داد و مصوبه‌ای را که باید به تصویب می‌رســـاند به درســـتی انجام داده است و این موضوع اکنون در مجمع تشخیص مصلحت نظام منتظر تعیین تکلیف نهایی است. رئیس مجلس شورای اسلامی از ابتدای فعالیت مجلس به مسئله شفافیت در آرای نمایندگان و پس از آن شفافیت آرای قوای سه‌گانه و دستگاه‌های اجرایی اولویت اول را داد و برای تصویب آن تلاش بسیاری کرده است. به‌نظر می‌رسد حملاتی که اخیرا به رئیس مجلس از سوی برخی جریان‌ها به‌عنوان فردی که در موضوع شفافیت آرای نمایندگان پیشگام بوده اســـت می‌شود ناشـــی از همین تلاش رئیس قوه قانونگذاری برای به تصویب رســـاندن این مصوبه باشد.از سوی دیگر، با توجه به نزدیک شدن زمان انتخابات مجلس شاهد آن هستیم که برخی جریان‌ها و گروه‌های سیاسی با هدف تبلیغات زودرس انتخاباتی و به نیت تخریب چهره نمایندگان در تلاشند به مجلس هجمه وارد کرده و با این اقدام، رویکردها و اقدامات مثبتی را که در طول فعالیت مجلس یازدهم به انجام رسیده است زیر سؤال ببرند.موضوع شفافیت آرا و حمله به آن نیز از جمله همین حربه‌ها و برنامه‌هاست که مجلس در این‌باره آنچه را که باید انجام داده و مجمع تشخیص مصلحت نظام است که باید در این‌باره نظر نهایی خود را اعلام کند. مجمع تشخیص خواهان استثناهایی در این قانون است اما مجلس بر نظر خود که نبود هیچ استثنایی در شفافیت آراست تأکید دارد و از این منظر وظیفه مجلس و رئیس آن به خوبی انجام شده اســـت و نباید مجلس را مقصر تأخیر در تصویب نهایی این مصوبه قلمداد کرد.معتقدم، شـــفافیت آرای نمایندگان، دستگاه‌های اجرایی و قوای سه‌گانه سبب می‌شود مردم نظارت بهتر و بیشـــتری بر خادمان خود داشته باشند از این منظر رضایت آنان بیشتر جلب خواهد شد. چنین وضعیتی می‌تواند زمینه سوءاستفاده افراد فرصت‌طلب را که به‌دنبال ایجاد ناراضی‌تراشی در جامعه هستند را از بین ببرد و اهداف سیاسی این گروه‌ها را که به‌دنبال تسویه‌حساب سیاسی با مجلس و رئیس آن هستند را ناکام بگذارد.

نگاه **محمدسعید احدیان**؛ دستیار رئیس مجلس

شفافیت بهانه است

اکنون که طرح شفافیت قوای سه‌گانه به مرحله تصمیم‌گیری در مجمع تشخیص رسیده است و ســـامانه اعلام شفاف آرای نمایندگان داوطلب راه‌اندازی شده، باید از خود پرسید آیا با نگاهی به گذشته می‌توان ادعا کرد که برای برخی از افراد، آیا شـــفافیت بیش از آنکه یک دغدغه واقعی باشـــد، صرفا راهی جدید برای تخریب مجلس و قالیباف در لباس شفافیت نبوده است؟ برخی مدعیان شفافیت که تا پیش از تصویب طرح شفافیت قوای سه‌گانه با آنکه می‌دانستند قالیباف تمام ظرفیت موجود ریاست مجلس را برای جلب نظر موافق و طرح چندباره (و غیرمعمول) شفافیت به‌کار گرفته است، بی‌وقفه شخص او نه حتی نمایندگان مخالف شفافیت را زیر بار رگبار حمله قرار داده بودند. اگر فکر می‌کنید پس از تصویب طرح شفافیت قوای سه‌گانه این حملات خاتمه یافت، در اشتباهید. اصرار مجلس بر شفافیت قوای سه‌گانه منطقا باید مورد استقبال طرفداران واقعی شفافیت باشد چراکه هدف حداقلی آنها را گام‌ها و شاید ده‌ها سال به جلو می‌برد اما در این مرحله نیز امروز که این طرح با طولانی‌شدن رسیدگی در مجمع هنوز به تصویب نرسیده، نوک حمله همچنان به‌سوی کیست؟ قالیباف. کسی از مجمع تشخیص برای تصویب این طرح مطالبه‌ای دارد؟ خیر.

عکس: خانه ملت

نیمه‌شفاف در پایان راه

شفاف‌سازی اطلاعات مدیران و آرای نمایندگان مجلس و سایر نهادها پس از ۵سال نیمه‌کاره مانده است

گزارش **گروه سیاسی**

ایده شـــفافیت آرای نماینـــدگان مجلس از سال ۱۳۹۷ مطرح ولی رد شد و درنهایت نمایندگان مجلس یازدهم به تصویبش رساندند. موضوع شـــفافیت آرای نمایندگان در همان روزهای نخســـت آغاز به‌کار مجلس یازدهم دوباره در دســـتور کار قرار گرفت و یک هفته بعد اعلام وصول شـــد و در قالب اصلاح آیین‌نامه داخلی مجلس مطرح شـــد؛ طرحی که برای تصویب به دوســـوم آرای نمایندگان احتیاج داشت اما نتوانست رأی لازم را کســـب کند و از دستور مجلس خارج شد. این طرح درنهایت ۲سال بعدتر با عنوان طرح شفافیت قوای سه‌گانه، دستگاه‌های اجرایی و سایر نهادها به تصویب رسید ولی در شورای نگهبان متوقف ماند. به‌لحاظ فرایندهای قانونگذاری گره این طرح تنها در مجمع تشخیص مصلحت نظام قابل گشودن است.

اعلام وصول و رد مصوبه در مجلس دهم
۱۴ شهریور ۱۳۹۷
هیأت رئیســـه مجلس دهم طرح شفافیت آرای نماینـــدگان را بـــا ۱۶۰ امضـــا اعـــلام وصول کرد. یک فوریت آن در جلســـه علنی چهارشنبه ۱۴ شهریورماه ۹۷ به رأی گذاشته شـــد که یک فوریت آن بـــا ۵۹ رأی موافق از مجموع ۱۹۴ نماینده حاضر رد شد.

رد دوباره طرح شفافیت در مجلس دهم
۳ شهریور ۱۳۹۸
دومین طـــرح با موضـــوع شـــفافیت آرای نماینـــدگان مجلس در دســـتورکار مجلس قرار گرفت و در همان جلســـه دوفوریت آن با ۶۹ رأی موافق رد شـــد. براساس این طرح قرار بود تمامـــی آرای نمایندگان در مجلس به‌صورت شفاف در اختیار عموم قرار گیرد.

اعلام وصول طرح در مجلس یازدهم
۱۳ خرداد ۱۳۹۹
مجلس یازدهم، هفتـــم خردادماه کار خود را آغاز کـــرد. ۱۳ خردادماه طرح شـــفافیت آرای نمایندگان به‌صـــورت عادی در صحن مجلس اعلام وصول شـــد. ۱۷۰ نماینده پای طرح اصلاح آیین‌نامه داخلی مجلس را امضا کرده بودند.

رد طرح در مجلس یازدهم
۱۵ بهمن ۱۳۹۹
طرح اصلاح موادی از قانون آیین‌نامه داخلی مجلس با عنوان شـــفافیت آرای نمایندگان در نشســـت علنی مجلس مورد بررسی قرار گرفت و با ۱۵۳ رأی موافق و ۶۳ رأی مخالف و ۱۲ رأی ممتنـــع از ۲۲۸ رأی ماخـــوذه تصویب نشد.

تصویب طرح در مجلس یازدهم
اول خرداد ۱۴۰۱
«طرح شفافیت قوای سه‌گانه، دستگاه‌های اجرایی و ســـایر نهادها» در نیمه راه فعالیت مجلس یازدهم به تصویب رسید.

اولین دور ایراد شورای نگهبان
۲۳ خرداد ۱۴۰۱
ایرادات متعدد به طرح گرفته شد و مغایرت آن با شرع و قانون اساسی اعلام شد، از جمله مغایرت با اصول ۳، ۱۱۰ و ۱۱۲ قانون اساسی.

دومین دور ایراد شورای نگهبان
۵ شهریور ۱۴۰۱
هیأت نظارت بر سیاســـت‌های کلی نظام به استناد بند ۲ اصل ۱۱۰ قانون اساسی با طرح مخالفت کرد.

سومین دور ایراد شورای نگهبان
۴ آبان‌ماه ۱۴۰۱
مواد ۳ و ۴ طـــرح مغایـــر اصـــول ۳، ۱۱۰ و ۱۱۲ قانون اساسی اعلام شدند. ایرادات قبلی نیز همچنان پابرجا اعلام شدند.

چهارمین دور ایراد شورای نگهبان
۸ آذرماه ۱۴۰۱
شورای نگهبان اعلام کرد که ایرادات به مواد ۳ و ۴ طرح به قوت خود باقی اســـت و هیأت نظارت این مواد را مغایر بند ۲ اصل ۱۱۰ قانون اساسی شناخته است.

اصرار نمایندگان بر طرح
اول اسفند ۱۴۰۱
با اصرار نمایندگان مجلس بر مصوبات قبلی خود درباره چند ماده طرح شـــفافیت قوای ســـه‌گانه، این طرح برای تعییـــن تکلیف به مجمع تشخیص مصلحت نظام ارجاع شد.

پنجمین دور ایراد شورای نگهبان
۱۶ اسفند ۱۴۰۱
شورای نگهبان در نامه‌ای به امضای سیامک ره‌پیک اعلام کرد ایرادات پیشـــین شورا به مواد ۳ و ۴ طرح بـــه قوت خود باقی اســـت. سرنوشت طرح مبهم ماند.

مجمع تصمیم بگیرد
۹ فروردین ۱۴۰۲
محســـن پیرهادی، رئیس کارگـــروه طرح شفافیت قوای سه‌گانه: اختلاف نظر با هیأت عالی نظارت مجمع تشخیص وجود دارد که باید در صحن مجمع تعیین تکلیف شود.

مهم‌ترین مفاد طرح

طرح شفافیت قوای سه‌گانه، دستگاه‌های اجرایی و سایر نهادها در ۵ماده به تصویب رسیده است و ۲محور اساسی انتشار علنی اطلاعات مدیران و کارکنان برخی دستگاه‌ها و مشروح مذاکرات و آرای برخی نهادهای دیگر دارد. مشمولان این قانون براســـاس ماده ۲ موظفند اطلاعاتی از مدیران و کارکنان مانند تحصیلات، سوابق، میزان دریافت ماهانه و سالانه و نحوه به‌کارگیری آنها را از طریق سامانه‌های مربوط به‌خود منتشر و در دسترس عموم قرار دهند. همچنین طبق ماده ۳ مجمع تشـــخیص مصلحت نظام در موارد اختلافی مجلس و شـــورای نگهبان و هیأت عالی نظارت بر حسن اجرای سیاســـت‌های کلی نظام، مجلس شورای اسلامی، هیأت وزیران، شوراهای اسلامی شهر و روستا، هیأت عمومی و هیأت‌های تخصصی دیوان عدالت اداری، هیأت عمومی دیوان عالی کشور و برخی نهادهای دیگر موظفند مشـــروح مذاکرات خود را اعم از صحن و کمیسیون‌های تابع آنها به همراه آرای اعضا به تفکیک اسامی موافق، مخالف، ممتنع و کسانی که در رای‌گیری شرکت نکرده‌اند را حداکثر ظرف یک‌ماه منتشر کنند. ماده ۴ طرح نیز تصریح دارد مشمولان این قانون به استثنای شوراهای اسلامی روستا موظفند هر ۶ماه یک‌بار گزارش عملکرد اجرای این قانون را به مجلس شورای اسلامی ارسال کنند.

مانع شفافیت کجاست؟

موضوع شفافیت آرای نمایندگان مجلس پس از ۲دور فعالیت ادوار دهم و یازدهم روی این طرح همچنان به هدف نهایی خود نرســـیده اســـت. یک‌بار نمایندگان مجلس دهم بـــا وجود پیگیری‌هـــای مشـــترک اصولگرایـــان و اصلاح‌طلبان از تصویب نهایی طـــرح بازماندند و مجلـــس یازدهم نیز در آخرین ســـال فعالیت خود به شـــمایلی ناقص از اجرای این طرح راضی شده اســـت. این طرح با تغییر عناوین متعدد درنهایت با نام طرح شفافیت قوای ســـه‌گانه، دستگاه‌های اجرایی و ســـایر نهادها به تصویب مجلس یازدهم رســـید ولی با مانع شـــورای نگهبان و هیأت عالی نظارت بر حسن اجرای سیاســـت‌های کلی نظام در مجمع تشخیص مصلحت نظام مواجه شـــد. نمایندگان مجلس یازدهم از ابتدای شروع به‌کار خود از خردادماه ۱۳۹۹ شـــفافیت آرا را به‌عنوان شـــعار محوری خود انتخاب کردند و پس از ۲سال در خردادماه ۱۴۰۱ به تصویب رســـاندند. فقها و حقوقدانان شورای نگهبان مغایرت‌هـــای متعدد این طرح با شـــرع و قانون اساســـی را اعلام کردند. بخشی از این اعلام مغایرت‌ها نیز مستند به مخالفت هیأت‌نظارت مجمع تشخیص مصلحت‌نظام بود.

چرا نمایندگان در سال آخر به فکر افتادند؟

شفافیت آرای نمایندگان مجلس به‌طریق اولی از طریق اصلاح آیین‌نامه داخلی مجلس قابل اجرا بود، اما پس از رای نیاوردن طرح شـــفافیت در مجلس، لاجرم گسترش دایره شمول آن به نهادهای حاکمیتی دیگر از جمله مجمع تشخیص مصلحت نظام طرح را وارد حواشی متعددی کرد و موجب مخالفت این دستگاه‌ها شد. مجلس یازدهم می‌توانست برای تحقق شعار محوری تشـــکیل این دوره از مجلس موضوع شفاف‌سازی را از خودش شروع کند و ضمن ارائه یک الگوی موفق، تسری آن به سایر نهادها را تبدیل به یک مطالبه عمومی سازد. تسری طرح شفاف‌سازی آرا به ســـایر نهادهای حاکمیتی می‌توانست در زمان‌های دیگری همراه با کاهش حساســـیت‌های نهادی دنبال شود؛ ولی انتخاب وزنه بزرگ نمایندگان مجلس در تصویب شکل نهایی طرح منجر به مسدودی کل راه آن شد. اجرای غیرالزام‌آور و داوطلبانه شفافیت آرای نمایندگان به‌طور حتم مطلوب نظر نهایی این دوره از مجلس نبوده است و تا این زمان از فعالیت نمایندگان مجلس یازدهم یکی از نقاط ناقص عملکردی آن به شمار می‌رود. افکار عمومی با این سؤال مواجه شده است که چرا نمایندگان همین اجرای نیمه‌کاره طرح را هم به سال آخر فعالیت خود موکول کردند و آیا نمی‌توان از آن برداشت انتخاباتی برای انتخابات اسفندماه امسال مجلس دوازدهم داشت؟

KhameneiNews
@khameneinews

رهبر انقلاب در حرم مطهر رضوی: آنچه بنده از کلمه تحول به عنوان تحول اراده می‌کنم، عبارت است از تغییر بخش‌ها و نقاط معیوب؛ چه در نظام اسلامی، چه در جامعه ایرانی. ۱۴۰۲/۱/۱

Yaser Jalali
@Yaser_Jalali

سرگرم شدن به مباحث فرعی و حاشیه‌هایی که ساخته می‌شود، یکی از موانع پیشرفت است. راه و جهت را رهبر انقلاب صریحا نشان داده‌اند. باید موضوعات را اصلی-فرعی کرد. تا وقتی مسائل اصلی کشور پیش پای ماست، نوبت به مسائل فرعی نمی‌رسد. تحول اساسی در مدل محاسبه و مواجهه، از ضرورت‌های امروز است.

@hamshahrinews

استعفای وزیر آموزش و پرورش مورد پذیرش رئیس جمهور قرار گرفت

صابر نصرالله
@s_nasrollah113

رئیسی چند ساعت به تحویل سال بابت دیرکرد پرداخت فرهنگیان قول پیگیری داد و امروز اولین روز کاری سال به وعده‌اش عمل کرد برای همین چیزاس بهش امید دارم.

mohammadi
@mohammadi_zm

وقتی از گشت ارشاد مسئولین تو این دولت صحبت میشه ، وزیر و معاون وکارمند هیچ تفاوتی نداره و باهاشون برخورد میشه. مثل دولت قبل بعداز تخلف ،ترفیع درجه هم نمیگیرن. امیدواریم این روند، درسی بشه برای تمامی مسئولین در هرسطحی.

@hamshahrinews

امر به معروف را ماست مالی نکنیم!

سینا کلهر
@Sinakallhor

دست و زبان هر کسی که می گوید جامعه را دو قطبی نکنید باید بوسید. اما قوانین جامعه تابع خوشایند یا بد آیند ما نیست. وحدت اجتماعی جاده یک طرفه نیست که در آن یک گروه هر کاری خواستند انجام دهند و گروه مقابل را به خاطر دو قطبی نشدن جامعه دعوت به سکوت کنیم.

امین توکلی
@mtavakolizadeh

انفعال و سکوت در برابر ترویج بی حجابی پذیرفته نیست.ایجاد شکاف و درگیری هم بین بخش های مختلف جامعه امر نادرستی است.
بدانیم قرار نیست کسی ازاین کشور برود وقرار است براساس قانون و شرع کنارهم زندگی کنیم.امر به معروف و نهی از منکر محور زندگی اجتماعی است و مراعات الزامات آن واجب است.

@hamshahrinews

چه خبر از آزادی عقیده و بیان در فرانسه؟

سمانه صالحی
@samane_salehi

فدراسیون فوتبال فرانسه قطع مسابقات برای افطار کردن بازیکنان روزه‌دار رو ممنوع کرده. هواداران پاری‌سن‌ژرمن دیشب در انتقاد به این قانون این بنر رو به ورزشگاه بردن که روش نوشته «خرما و یک لیوان آب، کابوس فدراسیون فوتبال فرانسه.»

ebrahim
@mosbatboy

دولت فرانسه توقف بازی فوتبال برای افطار بازیکنان رو ممنوع اعلام کرده(با همون استدلال ممنوعیت بروز مظاهر دینی در جامعه). این دروازه بان با تمارض به مصدومیت برای افطار هم‌تیمی‌های مسلمانش وقت خرید

ترافیک

نوشین نثاری: روزنامه‌نگار

فریب خلوتی خیابان‌ها را نخورید

معابر شـــهر تهران در نخســـتین روز کاری ۱۴۰۲ ترافیک روانی داشـــتند اما امـــکان افزایش حجم ترافیک به‌ویژه در ســـاعات نزدیک بـــه افطار، طی روزهای آینده وجود دارد

ترافیـــک پایتخت، موضوعی حســـاس و مهم بـــرای تمام شهروندان و درواقع گره‌ای کور است که هر سال باز کردن آن برای مدیران و مسئولان مربوطه سخت‌تر می‌شود. ترافیک قصه امروز و فردا نیست و این معضل همیشه با مردم همراه بوده و در ساعاتی از شبانه‌روز دست و پنجه نرم کردن با آن دشوارتر هم می‌شود.

در این بین، دیروز معابر شـــهر تهران در نخستین روز کاری سال جدید، اغلب ترافیک روانی داشتند. با این حال، به‌نظر می‌رسد که ترافیک طی روزهای آینده با توجه به بازگشایی مدارس از یکسو و بازگشت مسافران نوروزی به شهر از سوی دیگر، اوج پیدا کند؛ به‌ویژه در ســـاعات نزدیک به افطار که خیلی از شـــهروندان می‌خواهند در خانـــه روزه خود را باز کنند. بنابراین پلیس راهور و سازمان حمل‌ونقل و ترافیک شهرداری تهران توصیه‌هایی را برای شهروندان دارند.

ترافیک و حمل‌ونقل؛ اولویت نخست مدیریت شهری

از مهم‌ترین راهکارهای تجربه شده در دنیا، توسعه و تقویت زیرساخت‌های شهر هوشمند و ارائه خدمات برخط، توسعه حمل‌ونقل عمومی با رویکرد سریع، پاک، ارزان و در دسترس، همچنین مطمئـــن، ایمن و یکپارچه بـــا محوریت خطوط مترو و اتوبوسرانی است. تغییر رویکرد از شهر خودرومحور به شـــهر انســـان‌محور، توســـعه حمل‌ونقل پاک و ترویج پیاده‌روی، نظم‌بخشـــی و انضباط در تردد خودروها، اصلاح فرهنگ رانندگی و اعمال قوانین ســـختگیرانه در برخورد با قانون‌شکنان هم از راهکارهای دیگر در این زمینه است.

موضوع قابل توجه این است که در سال ۱۴۰۱ مدیران شهری اعلام کردند که تمام هم و غم‌شـــان متوجه ترافیک و رفع یا کاهش آن بود. علیرضا زاکانی، شهردار تهران هم اعلام کرد که قرار است در سال ۱۴۰۲ کمر ترافیک پایتخت شکسته شود! و به همین دلیل در جریان صدوبیست‌وششمین جلسه علنی شورای شهر تهران، اعضای شـــورای شهر تصمیم به جهش در افزایش اعتبار حوزه حمل‌ونقـــل گرفتند و مقرر شد تا شهرداری تهران مبلغ ۱۰هزار میلیارد تومان علاوه‌بر ردیف‌های اعتباری موردنظر برای بخش حمل‌ونقل عمومی نیز درنظر بگیرد. ســـخنگوی شـــهرداری تهران هم بر این موضوع تأکید کرد که رویکرد اصلی شهرداری در سال جدید، توجه ویژه به گســـترش ناوگان حمل‌ونقل عمومی پایتخت جهت کاهـــش ترافیک در تمام مدل‌های آن شـــامل مترو، اتوبوس، تراموا، ون و تاکسی خواهد بود.

با این حال، از روز اول فروردین تا ســـیزدهم، پلیس راهور، ترافیک در معابر شهری و بزرگراهی پایتخت را «روان» اعلام کرد و در روز چهاردهم فروردین هم با توجه به اینکه مدارس، ادارات و دانشگاه‌ها به‌صورت رسمی کار خود را شروع کردند، پایتخت شاهد ترافیک آنچنانی نبود.

در این راســـتا، ســـردار حمیدی، رئیس پلیس راهور تهران درباره کاهش ترافیک در تهران و راهکار حفظ این وضعیت گفت: «اگر می‌خواهیم جایی برای زندگی داشـــته باشـــیم و شـــاهد کاهش ترافیک در پایتخت باشـــیم باید ســـفرها از طریق خودروی شـــخصی کاهش پیدا کنـــد و بالعکس استفاده از حمل‌ونقل عمومی افزایش داشته باشد. اگر این روند همیشگی باشد شـــاهد کاهش آلودگی هوا و ترافیک خواهیم بود.» عضو کمیســـیون حمل‌ونقل شـــورای شهر تهران هـــم گفت: «ظرفیـــت تولید خـــودرو ۸برابر بیش از تعداد بزرگراه‌ها، خیابان‌ها و معابر شـــهر تهران است و هر قدر هم بزرگراه و خیابان ایجاد کنیم، باز هم عقب هستیم» ســـیدمحمد آقامیری افزود: «نیازمنـــد طرح‌های جدید و تصمیمات شجاعانه در مسئله ترافیک هستیم، پیشنهاد من برای کاهش ترافیک این است که طرح استفاده از خودروی سرویس مدارس از مســـیرهای ویژه اتوبوس بررسی شود. به‌نظر می‌رسد اجرای این طرح با همکاری آموزش و پرورش و پلیس راهور در ساعات مشخص و براساس ضوابط و مقررات خاص این موضوع بتواند به تردد خودروهای سرویس مدارس کمک کند.»

شهردار تهران در اواخر سال ۱۴۰۱ به شـــهروندان تهرانی «عیدی» داد؛ عیدی‌ای که موجب کاهش ترافیک و افزایش استفاده از حمل‌ونقل عمومی می‌شود. شاید این سؤال پیش بیاید که این عیدی چه بود؟ افزایـــش ۱۱.۵کیلومتر قطار شهری زیرزمینی و افتتاح ۱۵ایستگاه مترو بود که در کاهش و رفع حداقلی ترافیک پایتخت بسیار مؤثر بوده است، اما باید دید که مدیران شهری برای ترافیک که همچون بیماری بر بدنه شهر رخنه کرده چه برنامه‌های دیگری دارند و آیا تهرانی خلوت و فارغ از ترافیک سهم هر روز شهروندان است یا خیر؟ همچنین طبق نظر کارشناسان شهری مردم هم باید در این زمینه به مدیریت شهری کمک و تا جای ممکن از استفاده از وسایل شخصی برای رفت‌وآمد هر روزه دوری کنند؛ در این صورت با مشارکت مردم و تدبیر مسئولان، پایتخت ایران به فضایی خلوت با هوایی سالم تبدیل می‌شود.

توصیه‌های برای ماه مبارک

- سعی کنید دست‌کم یک‌ساعت قبل از افطار مسیر محل کار تا خانه را در پیش بگیرید. در غیر این صورت در محل کار افطار کرده و سپس راهی خانه شوید.
- اســـتفاده از حمل‌ونقـــل عمومـــی را مدیریـــت کنید. نرم‌افزارهایی مثل رایا یا نقشـــه تهران خیلـــی می‌توانند به شما در این زمینه از نظر انتخاب بهترین نوع وسیله(مترو یا اتوبوس)، نزدیک‌ترین ایستگاه، زمان سفر و... کمک کنند.
- در صورت استفاده از خودروی شـــخصی تلاش کنید از نرم‌افزارهای مسیریاب برای پیدا کردن بهترین مسیر بهره ببرید.
- اگر قصد شرکت در جشنواره‌ها و ویژه‌برنامه‌های فرهنگی و اجتماعی شهرداری تهران در بوستان‌های بزرگ پایتخت به مناســـبت ماه مبارک رمضـــان را دارید و بـــا خودروی شخصی به برنامه می‌روید، خودروی خود در جای مناسب پارک کنید.

عکس: همشهری/ علیرضا طهماسبی

افتتاح ۱۳ ایستگاه مترو تا پایان سال

علاوه بر تکمیل خطوط هفتگانه فعلی قرار است عملیات اجرایی احداث ۴خط جدید نیز از امسال آغاز شود

گزارش

مهدی اسماعیل‌پور
روزنامه‌نگار

مدیریـــت شـــهری پایتخت توجه ویـــژه‌ای به بحث توســـعه حمل و نقل عمومـــی دارد و این موضوع در بودجه سال ۱۴۰۲ و برنامه‌ریزی‌های صورت‌گرفتـــه برای ایـــن بخـــش، به‌ویژه در بحث متروی تهران مشـــهود و ملموس است؛ به‌صورتی که طبق اعلام علیرضا زاکانی، سکاندار شـــهرداری تهران، علاوه بـــر تکمیل خطوط هفتگانه فعلی(منهای ایستگاه ورزشگاه تختی در خط ۷ و ۱۳ایســـتگاه در خط ۶) قرار اســـت عملیات اجرایـــی احداث ۴خط جدیـــد نیز از امسال آغاز شود.

بر همین اســـاس رونـــد تکمیل ایســـتگاه‌های باقیمانـــده در خطوط هفتگانه شـــبکه متروی تهران و رفع نواقص برخی ایستگاه‌های در حال بهره‌برداری، طی سال ۱۴۰۲نیز استمرار خواهد داشت و در امتداد افتتاحیه‌های اسفندماه سال گذشته، در بهار امسال نیز شاهد چند افتتاحیه مهم و قابل توجه در شـــبکه حمـــل و نقل ریلی پایتخت خواهیم بود.

محسن هرمزی، مدیر عامل شرکت متروی تهران در توضیح برنامه‌های فصل نخست سال جاری گفت: «به موجب پیگیری‌هـــای صورت‌گرفته و تـــداوم عملیات اجرایی پروژه‌هـــای مختلف و متعدد شرکت مترو، ان‌شـــاءالله در بهار امسال شاهد بهره‌برداری از نخســـتین ایستگاه بخش توسعه غربی خط ۴ که ایستگاه «علامه جعفری» نام گرفته است، خواهیم بود.

همچنین ایستگاه میدان کتاب به‌عنوان آخرین ایستگاه منتهی‌الیه شمالی خط ۷نیز تا خردادماه افتتاح خواهد شد. از طرف دیگر اگر دولت بتواند تعهدات خود را در زمینه تامین منابع مالی پروژه خط مترو پرنـــد در موعد مقـــرر عملیاتی کند، می‌توانیم ایستگاه متروی این شهر و ۱۹کیلومتر مسیر ریلی آن را در نخستین روزهای خردادماه تقدیم مـــردم کنیـــم. همچنین انتظـــار داریم پروژه‌های توســـعه جنوبی خـــط ۶ و توســـعه شـــرقی خط ۴ و اهداف نشانه‌گذاری شـــده در برنامه زمانبندی اقدامات بهار ســـال ۱۴۰۲ محقق شود.»

در زمینـــه رفـــع نواقـــص ایســـتگاه‌های در حـــال بهره‌بـــرداری نیز عـــلاوه بر تکمیل و افتتاح چند ورودی دوم، فرایند راه‌اندازی تعداد آسانسورهای بیشتر، نصب تجهیزات باقیمانده تهویه هوا، هواکش‌های میان تونلی و هواسازهای ایستگاهی، بهره‌برداری از پســـت برق جنوبی خط ۶ (پست کیانشهر) و ادامه عملیات عمرانی پایانه‌هـــای آزادگان، فاز دوم پایانه شهید کلاهدوز، پایانه دولت‌آباد و آغاز تجهیز کارگاه پایانه تختی نیز از دیگر برنامه‌های شـــرکت متروی تهران و حومـــه در بهار ۱۴۰۲ است.

نخستین ایستگاه بخش توسعه غربی خط ۴ و آخرین ایستگاه بخش شمالی خط ۷ و متروی تهران- پرند در آستانه تکمیل قرار دارد

آغـــاز عملیـــات حفاری خط ۱۰در بهار ۱۴۰۲

مدیرعامل شـــرکت متروی تهـــران در بخـــش دیگـــری از صحبت‌هـــای خـــود، اخذ اســـتانداردهای نهایی برای تولید انبوه قطـــار ملی مترو با عمق داخلی‌سازی ۸۵درصد و همچنین آغاز عملیات حفاری فاز نخست خط ۱۰مترو در بخش غربی آن را از جمله برنامه‌های ۳ ماهه نخســـت ســـال ۱۴۰۲ برشـــمرد و ابراز امیدواری کرد با توجه به اهتمـــام ویژه مدیریت شـــهری برای توســـعه حمل و نقـــل عمومی در ســـال جاری و اختصاص اعتبارات و بودجه لازم، روند افتتاحیه‌های شبکه متروی تهران در کل طول سال جاری به شکلی قابل‌قبول تداوم داشته باشد. همچنین انتظار می‌رود در سال جاری قطار ملی روی ریل خدمت‌رسانی قرار گیرد و تولید انبوه ۱۵ رام از آن دنبال شود.

تأمین اعتبار متروی تهران- پرند از بودجه سالانه کشور

در سال گذشـــته، دولت در بحث توسعه حمل و نقل عمومی و به‌ویژه متـــرو، همکاری و تعامل خوبی با شهرداری تهران داشـــت و ۱۵ایستگاه و یک ورودی جدید در واپســـین روزهای اسفند ۱۴۰۱ توســـط رئیس‌جمهور افتتاح شد. انتظار می‌رود این کمک و همکاری طبق برنامه‌ریزی و توافق‌های صورت گرفته در سال جدید نیز تداوم داشته باشد.

در ایـــن رابطه نیـــز هرمـــزی می‌گوید: «جای امیدواری دارد که رئیس‌جمهور شخصا به مسئله ورود پیدا کرده تـــا پرداخت مبلـــغ اولیه برای تامین ۶۳۰واگـــن خارجی از طریـــق فاینانس صورت پذیرد و یا تأمین اعتبار مالی تکمیل پروژه متروی تهـــران- پرند و پرداخت ســـهم متروی پرند از بودجه سالانه کشـــور در دستور کار قرار گیرد. بدون شک توسعه و نوسازی مترو نیازمند حمایت‌های دولت است.»

تغییر نام ایستگاه پروانه به علامه جعفری

کمیسیون نامگذاری و تغییر نام معابر و اماکن عمومی شهر تهران، در بیست و یکمین جلسه خود با توجه به پیشنهادهای موجود، نام نخستین ایستگاه از بخش توسعه غربی خط ۴متروی پایتخت را تعیین کرده است. به گزارش همشهری، پروژه توسعه غربی خط ۴مترو به طول ۴۲۰۰متر و دارای ۱۳ایستگاه است؛ نخستین ایستگاهی که در این بخش به بهره‌برداری خواهد رسید، ایستگاه موسوم به ایستگاه پروانه در منطقه بلوار فردوس و یا همان بلوار مرحوم ناصر حجازی است. ایستگاهی در منطقه ۵شهر تهران که طبق برنامه بهار امسال افتتاح می‌شود تا امکان دسترسی مسافران به شبکه خطوط مترو در محدوده‌ای کم برخوردار از حیث شبکه حمل‌ونقل عمومی انبوه بر را فراهم کند. نام این ایستگاه در جلسه پایانی کمیسیون نامگذاری معابر و اماکن عمومی شهر تهران که واپسین روزهای اسفندماه سال ۱۴۰۱برگزار شد، به‌عنوان «ایستگاه علامه جعفری» تعیین و جهت تأیید نهایی به هیأت رئیسه شورای اسلامی شهر تهران تحویل داده شد.

نقل‌قول خبر

عملکرد نوروزی شهرداری روی میز شورا

علیرضا نادعلی، سخنگوی شورای اسلامی شهر تهران: اقدامات نوروزی شهرداری طی امروز (سه‌شنبه ۱۵فروردین) در صحن جلسات شورای اسلامی شهر مورد بحث و بررسی قرار خواهد گرفت. دستور جلسه بررسی اقدامات معاونت اجتماعی و فرهنگی شهرداری است.

احداث ۴تقاطع غیرهمسطح

احسان شریفی، شهردار منطقه ۵: ۴تقاطع مهم غرب تهران امسال در منطقه ۵ احداث می‌شود. این تقاطع‌ها شامل تقاطع شهیدحکیم و تعاون، راستگرد بزرگراه شهیدهمت به شهیداشرفی‌اصفهانی جنوب، تقاطع جنت‌آباد و شهیدآبشناسان و راستگرد شهیدستاری به شهیدلشگری است.

افتتاح فاز اول تصفیه‌خانه میوه‌وتره‌بار

مهدی پیرهادی، رئیس کمیسیون سلامت، شورای شهر: تصفیه‌خانه میدان مرکزی میوه‌وتره‌بار در این دوره پیگیری شد و در آینده نزدیک فاز اول آن افتتاح می‌شود. یکی از چالش‌های تهران تنش آبی است که به درختان صدمه خواهد زد. اگر بحران محدودیت مصرف ایجاد شود، می‌توان با مخازن موجود، بوستان‌ها را مدیریت کرد.

خبر

کسب رتبه نخست انضباط مالی توسط سازمان زیباسازی

مدیرعامل سازمان زیباسازی شهرداری تهران از کسب رتبه نخست انضباط مالی در میان ۱۹سازمان وابسته به شهرداری در آخرین وضعیت ارزیابی ۸ماهه ۱۴۰۱ اداره کل امور مجامع و حسابرســـی شهرداری تهران خبر داد. به گزارش همشهری، رضا صیادی، مدیرعامل سازمان زیباسازی شهرداری تهران با اشاره به آخرین وضعیت ارزیابی سازمان‌های وابسته شهرداری تهران در ۸ماهه ۱۴۰۱ اظهار داشت: سازمان‌ها، شرکت‌ها و مؤسسات تابعه شهرداری تهران براساس شاخص‌های ۱۳گانه اداره کل امور مجامع و حسابرسی شهرداری تهران مورد ارزیابی قرار گرفتند. وی ادامه داد: براساس ارزیابی اداره کل امور مجامع و حسابرسی شهرداری تهران در راستای تحقق بند ۳ ماده ۱۱ برنامه ۵ساله سوم توسعه شهر تهران به عنوان احصای شاخص‌های ۱۳گانه و تکالیف حسابرسی تعیین‌شده مبنی‌بر میزان برقراری انضباط مالی در ۸ماهه سال ۱۴۰۱ و در میان ۱۹سازمان وابسته، سازمان زیباسازی شهر تهران با کسب ۷۰امتیاز رتبه نخســـت انضباط مالی را کسب کرده است. ارزیابی روند ارتقای نظام پاسخگویی مالی و عملیاتی مناسب و بهنگام ســـازمان‌ها، شرکت‌ها و مؤسسات تابعه شهرداری تهران به مبادی نظارتی تهیه شده است و شاخص‌های ارزیابی عملکرد در این زمینه شـــامل میزان کاهش بدهی‌ها به پیمانکاران، میزان کاهش بدهی‌های کســـورات، میزان رعایت تکالیف مجامع شرکت‌ها و شـــورای ســـازمان‌ها و وضعیت استقرار و ارائه گزارش قطعی حسابرسان است.

عدد خبر

۳۳ تن

محمدهـادی علی‌احمـدی، شـهردار منطقه۱۳ گفت: با استقرار ۱۵خودروی ملودی جمع‌آوری پسـماند خشـک در بوسـتان جنگلـی سـرخه‌حصار در روز طبیعت و با مشارکت شهروندان بیش از ۲۴تـن پسـماندتر و ۹تـن پسـماند خشـک جمـع‌آوری شـد. همچنیـن در ورودی‌هـای بوسـتان جنگلـی هزارکیلوگـرم کیسـه بـرای جمع‌آوری و تفکیـک پسـماند تـر و خشـک بیـن شهروندان توزیع شد.

۵۰ پمپ‌بنزین

بـه گـزارش همشـهری، سـعید بیگـی، مدیرعامـل شـرکت سـاماندهی صنایـع و مشـاغل شـهر تهـران گفـت: تکلیفـی از سـوی شـورای شـهر بـرای شـهرداری تهران تعیین‌شـده مبنی‌بـر اینکـه در سـال۱۴۰۲ نسـبت به احداث ۵۰پمپ‌بنزیـن در تهران اقدام کنیم. در تهران هر نـازل بنزین روزانه ۹هزار لیتر فروش بنزیـن دارد و این عدد در شهری مثل اصفهان۵هزار لیتر در روز است.

۵ روز

بـه گـزارش شـرکت کنتـرل کیفیـت هـوای تهران از ابتدای سال تا دوشنبه ۱۴فروردین ۵روز هـوای پـاک، ۷روز هـوای قابل‌قبـول و یـک روز هـوای ناسـالم بـرای گروه‌هـای حسـاس در روزشـمار شـاخص آلودگـی هـوای پایتخـت بـه ثبت رسـیده و ایـن در حالـی اسـت کـه مـردم تهـران در مـدت مشـابه سـال قبل ۲روز هوای پاک و ۱۱روز هوای قابل‌قبول را تجربه کرده‌اند.

چهره روز

رؤیای نفتی

احمد اسدزاده، معاون امور بین‌الملل وزارت نفت می‌گوید: ارزش صادرات ۸قلم از محصولات نفتی به آفریقا سالانه ۱۰۰میلیارد دلار است که اگر فقط ۱۰درصد از این بازار به ایران اختصاص پیدا کند معادل ۱۰میلیارد دلار است. به‌گفته او در سایر کشورهای آمریکای لاتین هم فرصت‌های بزرگی وجود دارد که در حال برنامه‌ریزی هستیم و درصورت تحقق اطلاع‌رسانی خواهد شد. این مدیر ارشد نفتی با بیان اینکه کشورهای آفریقایی ظرفیت بالایی برای همکاری در حوزه انرژی دارند، اعلام کرد: ظرفیت پالایشی آفریقا ۳تا ۴میلیون بشکه است که نیمی از آن غیرفعال است و این فرصت برای ایران وجود دارد که با صدور خدمات فنی و مهندسی این ظرفیت را احیا کند. معاون وزیر نفت در عین حال می‌گوید: برای توسعه روابط تجاری با آفریقا و آمریکای لاتین باید خطوط کشتیرانی برقرار و روابط بانکی هم ایجاد شود. تحقق رؤیای این معاون وزیر نفت البته به همان آسانی گفتنش نیست. چنین نیست که در چشم برهم‌زدنی بتوان سهمی از بازار قاره آفریقا یا آمریکای لاتین به‌دست آورد. حضور در بازارهای جهانی الزاماتی از جمله گشایش در روابط بانکی و فراهم بودن زیرساخت‌ها دارد. اگر به‌گفته احمد اسدزاده، چین همواره آفریقا را یک اولویت برای خود می‌داند، لازم است یادآوری شود که این کشورها سال‌ها برای توسعه زیرساخت‌های فنی، مالی و بانکی و دیگر زیرساخت‌ها سرمایه‌گذاری کرده و اکنون شاهد به ثمر نشستن میوه سرمایه‌گذاری‌های خود است. این یک واقعیت مسلم است که ایران به دلایلی که بر همگان آشکار است، سهم مطلوبی از بازار جهانی ندارد و فرصت‌ها در حال از دست رفتن است. در دنیای امروز کسی منتظر رویاها نمی‌ماند و این وظیفه سیاستگذاران است که رؤیای شهروندان را بسازند. جهانی شدن صنعت انرژی ایران یکی از همین رویاهای ساختنی است.

نقد خبر

گره گشایی از بازرگانی

■ **خبر:** بررسی دو فوریت لایحه تشکیل سازمان بازرگانی در دستور کار این هفته مجلس قرار گرفت.

■ **نقد:** پیشنهاد دولت این است که مجموعه بازرگانی و تنظیم بازار از مجموعه وزارت صنعت و مجموعه وزارت جهادکشاورزی و مابقی دستگاه‌ها، منفک شده و به سازمان بازرگانی ملحق شود. این سازمان به‌صورت مستقل و تحت نظر نهاد ریاست‌جمهوری فعال خواهد بود. اگرچه به‌نظر می‌رسد ایده اصلی تاسیس سازمان بازرگانی با هدف تمرکز بیشتر بر بحث تجارت ایده مثبتی است که می‌تواند به توسعه روابط تجاری ایران کمک کند اما باید توجه کرد که زیرساخت اصلی توسعه روابط تجاری توسعه روابط دیپلماتیک با سایر کشورهاست. هرچند در طول ماه‌های گذشته اقدامات شایسته‌ای در این زمینه انجام شده اما تجربه سایر کشورها نشان داده برای توسعه تجارت و افزایش توان اقتصادی باید روابط تجاری با سایر کشورها به‌صورت فراگیرتری گسترش یابد و شامل کشورهای زیادی شود. به بیان دیگر توسعه تجاری صرفا با خلق قوانین تازه‌شدنی نیست و باید به لحاظ عملی روابط تجاری با دنیا افزایش یابد. ضمن اینکه باید توجه کرد بخش بزرگی از اقتصاد ایران دولتی است و ایراد اقتصاد ایران ناکارآمدی دولت نیست بلکه بزرگی و حکمرانی مطلق دولت است. در چنین شرایطی شاید بهتر بود که دولت به جای تاسیس سازمان‌های جدید شرایطی را مهیا می‌کرد که بدنه‌اش کوچک‌تر و بخش اصلی کار به‌دست بخش خصوصی سپرده شود.

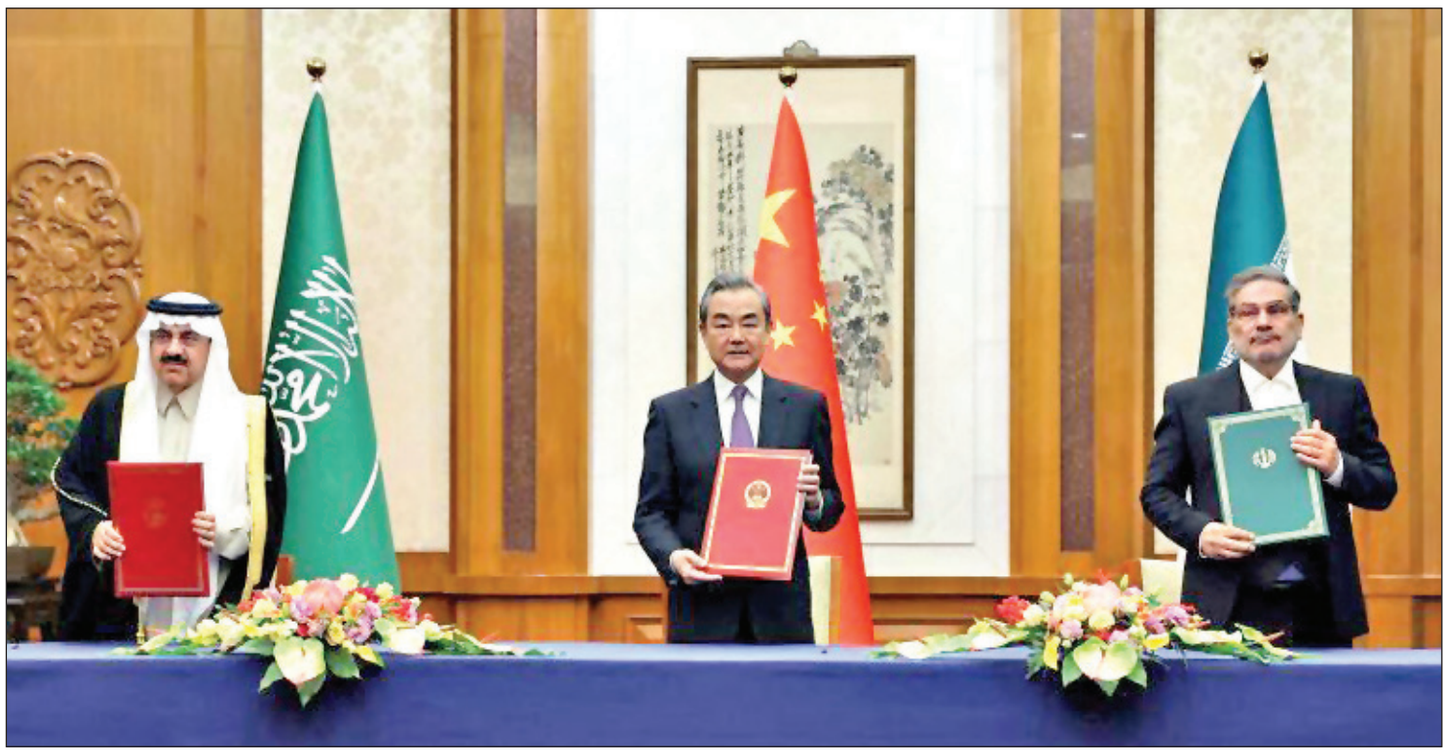

خانه مشترک برای تجار ایران و عربستان

به‌دنبال از سرگیری روابط سیاسی با عربستان سعودی، راه‌اندازی اتاق مشترک بازرگانی ۲کشور در دستور کار اتاق ایران قرار گرفته است

تجارت

احمد میرخدایی
روزنامه‌نگار

کمتر از یک‌ماه از آغاز دوباره روابط دیپلماتیک ایران و عربستان و آشتی ۲ قدرت بزرگ منطقه می‌گذرد. این اتفاق که مقدمات آن از ماه‌ها قبل شروع شده بود، به‌سرعت در حال اثرگذاری بر سایر حوزه‌هاست. آخرین خبرها حاکی است با پیگیری اتاق بازرگانی، صنایع، معادن و کشاورزی ایران، قرار است اتاق مشترک بازرگانی ایران و عربستان تشکیل شود.

به گزارش همشهری، ایران و عربستان هیچ‌گاه روابط تجاری قابل توجهی نداشته‌اند و رکورد تجارت آنها از ۸۰۰میلیون دلار در اوایل دهه ۹۰فراتر نمی‌رود؛ اما شواهد حاکی از این است که پیش از برقراری روابط دیپلماتیک ۲ کشور در ۱۹اسفند ۱۴۰۱ و احتمالاً با میانجیگری عراق پای میز مذاکره نشستند، بازیابی تجارت ۲کشور نیز در دستور کار قرار گرفته است. آمارها نشان می‌دهد: ارزش تجارت ایران و عربستان که در کل سال ۱۴۰۰کمتر از ۴۲هزار دلار بود، در ۸ماه امسال به مرز ۱۵میلیون دلار افزایش پیدا کرده است. با این حساب، می‌توان اینگونه قلمداد کرد که بحث راه‌اندازی اتاق مشترک بازرگانی میان ۲ کشور با هدف ارتقای روابط تجاری و اقتصادی دوجانبه به سطوح بالاتر و ارقام چشمگیر مطرح شده است.

استقبال بخش خصوصی

عضو هیأت رئیسه اتاق ایران با اشاره به استقبال بخش خصوصی از عادی‌سازی روابط ایران و عربستان، از پیگیری راه‌اندازی اتاق مشترک بازرگانی ایران و عربستان توسط اتاق ایران خبر داده است. کیوان کاشفی، با ابراز امیدواری به تداوم تعاملات مثبت با عربستان سعودی، می‌گوید: ایران و عربستان ۲ کشور بزرگ و مهم منطقه هستند. همکاری سیاسی و اقتصادی ۲ کشور زمینه‌ساز ثبات در منطقه است. از سوی دیگر، برگشت آرامش نسبی به بازارهای مالی از جمله ارز و طلا بعد از عادی‌سازی روابط ایران و عربستان نشان می‌دهد که تصمیمات درست سیاسی تا چه اندازه می‌تواند بر اقتصاد کشور اثر بگذارد. طبق اظهارات کاشفی، بخش خصوصی بعد از عادی‌سازی روابط سیاسی با عربستان، اقدامات لازم را برای تعاملات اقتصادی با این کشور را آغاز کرده و برنامه‌ریزی لازم از سوی اتاق ایران برای تعامل اقتصادی با عربستان و اتاق بازرگانی این کشور آغاز شده است. عضو هیأت رئیسه اتاق ایران می‌گوید: عربستان از معدود کشورهای منطقه است که با آن اتاق بازرگانی مشترک نداریم؛ ازاین‌رو با پیگیری اتاق ایران به‌زودی اتاق مشترک بازرگانی ۲ کشور تاسیس می‌شود که گام مفید برای پیشبرد اهداف اقتصادی ایران و عربستان خواهد بود. همچنین برنامه داریم بلافاصله بعد از بازگشایی سفارتخانه‌ها و مستقر شدن سفیران ۲ کشور، تبادلات هیأت‌های تجاری را آغاز کنیم.

سابقه تجارت ایران و عربستان

بررسی روابط تجاری ایران و عربستان حاکی از آن است که در فراز و نشیب روابط سیاسی ۲کشور، بالاترین ارزش مبادلات تجاری ایران و عربستان به سال ۱۳۸۵اختصاص داشته که به ۹۵۰میلیون دلار رسیده است و بعدازآن هیچ‌گاه تجارت ۲ کشور از چنین رونقی برخوردار نشده است. بازخوانی آمارهای تجارت خارجی نشان می‌دهد: در سال ۱۳۸۵از مجموع تجارت ۹۵۰میلیون دلاری ایران و عربستان سعودی، ۶۰۰میلیون دلار مربوط به صادرات ایران به عربستان بوده و ۳۵۰میلیون دلار مربوط به واردات ایران از این کشور اختصاص داشته است اما در سال‌های بعد گرچه تراز تجاری مثبت تقریباً به نفع ایران حفظ شده اما ارزش مبادلات با افت چشمگیر مواجه بود است؛ به‌گونه‌ای کل تجارت ۲ کشور در ابتدای دهه ۹۰به کمتر از ۲۰۰میلیون دلار رسیده و این رقم در سال ۱۳۹۲اندکی بیش از ۱۳۰میلیون دلار بود. در ادامه نیز بعد از حمله به سفارت عربستان در تهران در دی‌ماه ۱۳۹۴که به قطع کامل روابط اقتصادی و سیاسی منجر شد، ارزش تجارت دوجانبه به ارقام بسیار ناچیز چند هزار دلار افت کرد. حالا اما، بررسی آمارهای گمرک ایران نشان می‌دهد مبادلات تجاری ایران و عربستان در طول سال گذشته و در سایه مذاکرات عادی‌سازی روابط بهبود پیدا کرده و صادرات ایران به این کشور در ۸ماه ۱۴۰۰به ۱۴میلیون و ۷۱۰هزار دلار رسیده است. رقمی که البته در سپهر تجارت بین‌المللی رقم قابل‌اعتنایی محسوب نمی‌شود اما در مقایسه با صادرات ۴۲هزار دلاری ایران در سال ۱۴۰۰بیانگر گشایشی قابل‌تأمل در این حوزه است.

بالاترین ارزش مبادلات تجاری ایران و عربستان به سال ۱۳۸۵اختصاص داشته که به ۹۵۰میلیون دلار رسیده است و بعدازآن هیچ‌گاه تجارت ۲ کشور از چنین رونقی برخوردار نشده است

دورنمای بازار سعودی برای ایران

عربستان سعودی مهم‌ترین کشور نفتی، مهم‌ترین رقیب منطقه‌ای ایران و مهم‌ترین عضو شورای همکاری خلیج‌فارس است که در سال‌های اخیر و با تغییر برخی سیاست‌ها داخلی و خارجی، اهداف بلندپروازانه‌ای برای نقش‌آفرینی جهانی در چشم‌انداز ۲۰۳۰ تعریف کرده است. بر مبنای آمارهای بانک جهانی در حوزه تجارت کالایی، در سال ۲۰۲۰ مهم‌ترین شرکای صادراتی عربستان امارات متحده عربی با سهم ۴.۸درصد، چین با ۴.۴۱درصد، هند با ۱.۶۷درصد، سنگاپور با ۱.۵۵درصد و بحرین با یک درصد بوده‌اند. در مقابل، ۵ شریک اول وارداتی عربستان در این سال نیز شامل چین با سهمی بالغ‌بر ۲۰.۱۹درصد، ایالات‌متحده با ۱۰.۷۴درصد، امارات متحده عربی با ۶.۸۴درصد، آلمان با ۵.۱۹درصد و هند با ۴.۸۵درصد بوده است.

بررسی‌های مرکز پژوهش‌های اتاق ایران نشان می‌دهد: عربستان سعودی در حوزه تجارت خدمات، وارد کننده خدمات با میانگین کسری سالانه ۶۱میلیارد دلار طی سال‌های ۲۰۱۵ تا ۲۰۱۹ بوده که این رقم در سال ۲۰۱۵ به بالاترین رقم یعنی ۷۳.۶میلیارد دلار رسیده است؛ بااین‌حال، صادرات خدمات عربستان سعودی به‌طور قابل‌توجهی در مدت مشابه افزایش یافته و از ۱۴.۵میلیارد دلار در سال ۲۰۱۵ به ۲۴.۲میلیارد دلار در سال ۲۰۱۹ رسیده است. در این میان، عربستان، کشوری کلیدی در گردشگری مذهبی است و میلیون‌ها نفر سالانه به این کشور برای ادای حج سفر می‌کنند و این مسئله نیز در افزایش ظرفیت و جذابیت بازار عربستان نقش دارد. بررسی دیپلماسی اقتصادی عربستان برای چشم‌انداز ۲۰۳۰حاکی از این است که این کشور با موقعیت برتر در جهان اسلام، به‌دنبال ارتقای موقعیت خود به‌عنوان هاب جهانی تجارت و سرمایه‌گذاری است و به‌شدت توسعه صنعتی بر پایه کاهش نقش نفت در اقتصاد را دنبال می‌کند. ساختار نهادی دیپلماسی اقتصادی عربستان در سال‌های اخیر با هدف تمرکزگرایی و افزایش اختیارات نهادهای بوروکراتیک متحول شده و اقداماتی نظیر تقویت همکاری‌های این کشور با چین در ماه‌های اخیر و همچنین نقش‌آفرینی در کریدور هند- عرب مد که هند، امارات، عربستان، اردن و یونان را به یکدیگر متصل می‌کند، ازجمله رفتارهایی است که نشان می‌دهد عربستان منافع ژئوپلیتیک و ژئواکونومیک به‌دنبال ارتقای جایگاه خود در منطقه و جهان است. اقداماتی که البته ثمردهی آنها به‌شدت نیازمند تنش‌زدایی و پرهیز از برخوردهای سلبی است و همین می‌تواند از دلایل تغییر رفتار سعودی‌ها نسبت به ایران باشد.

گزارش

شاخص بورس در آستانه فتح قله تاریخی

با رشد ۱۱هزار واحدی شاخص کل بورس تهران در مبادلات روز گذشته شاخص کل بازار سهام در آستانه فتح قله تاریخی خود قرار گرفت. بالاترین رکورد شاخص بورس در مردادماه ۱۳۹۹به ثبت رسید. به‌نظر می‌رسد درصورت تداوم رشد شاخص کل بورس تهران در هفته جاری این شاخص بتواند از مرز تاریخی خود عبور کند.

به گزارش همشهری، همان‌طور که انتظار می‌رفت شاخص کل بورس تهران سال جدید را با روندی رو به رشد آغاز کرد. از ابتدای امسال تاکنون شاخص کل بازار سهام، ۱۳۰هزار واحد، معادل ۶.۶درصد، رشد کرده است. دیروزهم روند صعودی شاخص کل بورس تهران تداوم یافت و این شاخص توانست با ۱۱هزارو ۲۳۵هزار واحد افزایش به ۲میلیون و ۹۰هزار واحد برسد. شاخص کل بورس تهران اکنون فقط ۱۳هزار واحد دیگر تا عبور از مرز تاریخی خود فاصله دارد. بیش از ۳۰ماه از ثبت این قله تاریخی در بورس می‌گذرد و در این مدت شاخص کل بورس تهران هرگز نتوانسته بود به این محدوده نزدیک شود اما با آغاز روند صعودی شاخص بورس از نیمه دوم سال گذشته و تداوم آن در سال‌جاری امیدواری برای فتح سقف تاریخی بورس افزایش یافته است. به‌ویژه آنکه ظرف روزهای گذشته، ارزش مبادلات خرد نیز در بازار سهام افزایش یافته و به محدوده ۱۰هزار میلیارد تومان رسیده است. دیروز ارزش مبادلات بازار سهام حتی از این مرز نیز فراتر رفت و به ۱۱هزار و ۸۰۰میلیارد تومان رسید که نشان می‌دهد سرمایه‌گذاران در سال جدید به سرمایه‌گذاری در بورس تمایل بیشتری پیدا کرده‌اند.

مهاجرت پول به بورس

انتظار می‌رود با ورود نقدینگی جدید به بورس زمینه رشد شاخص‌های بورس فراهم شود. مطابق آخرین آمار بانک مرکزی سهم پول از نقدینگی به بیش از ۲۴درصد رسیده است. این رقم بالاترین میزان در ۱۰سال گذشته است و نشان می‌دهد احتمالا نقدینگی برای پوشش تورم، در تلاش برای سرمایه‌گذاری در بازارهاست. این احتمال وجود دارد که بخشی از این نقدینگی رهسپار بورس شود. در کنار این موضوع باید توجه کرد که شاخص کل بازار سهام در سال گذشته رشد کمتری در مقایسه با سایر بازارها داشته است. سهامداران انتظار دارند بازار سهام این عقب‌ماندگی را جبران کند.

بورس در سال ۱۴۰۲

تحلیلگران بر این باورند که با توجه به افزایش قیمت ارز، رشد تورم و عقب ماندگی بازار سهام از سایر بازارها، بورس پتانسیل زیادی برای رشد دارد.

محمدرضا دهقانی احمدآباد، دبیر کل کانون کارگزاران بورس درباره شرایط بازار سهام در سال ۱۴۰۲ گفت: اگر این اطمینان به سهامداران داده شود که هیچ دخالتی در معاملات بازار صورت نمی‌گیرد، می‌توان به رشد بورس امیدوار بود؛ در این شرایط، بازار سرمایه نه فقط در سال ۱۴۰۲ بلکه در سال‌های آینده هم عملکرد بهتری از دیگر بازارهای موازی خواهد داشت.

به‌گفته او اگر مشکل قیمت‌گذاری در بازار به‌صورت بنیادی برطرف شود شکی وجود ندارد که عملکرد بازار سهام از شاخص تورم و نرخ دلار پیشی خواهد گرفت.

او با تأکید بر اینکه سال ۱۴۰۱ دولت و سازمان بورس برای اعمال تغییرات به خوبی عمل کردند، گفت: این اقدامات می‌تواند در ۶ماه نخست سال ۱۴۰۲ بازده خوبی به همراه داشته باشد، زیرا ریسک‌های نگران کننده از سر راه بازار برداشته شد، اما باید اقداماتی انجام شود تا نگرانی‌ها به‌صورت بلندمدت از سر بازار حذف شوند. محمدجواد میرطاهر، نایب‌رئیس هیأت مدیره بورس تهران نیز در این‌باره گفت: مصوبات درخصوص نرخ سوخت و خوراک گاز، نرخ بهره، اصرار بر قیمت‌گذاری دستوری و تداوم تنش‌های سیاسی جدی‌ترین ریسک‌های بازار سرمایه در سال ۱۴۰۲است. با این حال به‌نظر می‌رسد بازار سرمایه در سال ۱۴۰۲ با توجه به رشد نرخ ارز و انتظار درخصوص افزایش تدریجی نرخ نیما، منوط به عدم‌تشدید جدی ریسک‌های سیاسی با بازده مناسب مواجه باشد.

او درباره شروط رشد بورس در سال جدید توضیح داد: نخستین گام برای رشد بازار سهام بازگرداندن اعتماد است. اتفاقات سال ۱۳۹۹ و تحقق نیافتن برخی وعده‌ها ازجمله نرخ بهره باعث شده سرمایه‌گذاران اعتماد خود به بازار سرمایه را از دست بدهند. اتفاقات اخیر درخصوص عرضه خودرو در بورس کالا نمونه دیگری است که به تزریق بی‌اعتمادی در بازار دامن زد.

به‌گفته او، کاهش تصمیمات خلق‌الساعه در اقتصاد، حذف نهادهای موازی تصمیم‌گیر، تصویب قوانین باثبات و توجه به حقوق سهامداران در اتخاذ تصمیمات کلان اقتصادی به بازگشت اعتماد به بازار کمک خواهد کرد.

میرطاهر افزود: گام دوم کمک به بهبود حاشیه سود شرکت‌هاست. حذف قیمت‌گذاری دستوری، نزدیک کردن نرخ نیما به نرخ بازار آزاد، قیمت‌گذاری گاز متناسب با نرخ عرضه گاز در کشورهای صادرکننده این محصول ازجمله عواملی است که می‌تواند به بهبود حاشیه سود شرکت‌ها منجر شود.

مصطفی محمدی، کارشناس بازار سرمایه، هم در این‌باره گفت: بازار سرمایه به‌طور معمول از تورم تأثیر می‌پذیرد و با توجه به اینکه تورم در اقتصاد ایران سیر صعودی دارد، این موضوع موجب شده تا بازار سرمایه بسیار جذاب شود. او اضافه کرد: تجربه ثابت کرده در زمان رشد نرخ تورم ابتدا دارایی‌هایی مانند مسکن، طلا و خودرو رشد می‌کنند و در آخر بازار سهام روند صعودی خود را شروع خواهد کرد. او با بیان اینکه الگوی فکری فعالان بازار سهام این است که بازار سهام باید خود را به رشد سایر بازارها برساند ادامه داد: قیمت دلار بازارهای موازی نسبت به قیمت دلار بورس بسیار بالاتر است، این موضوع موجب شده است تا بازار سرمایه جذاب‌ترین بازار در بین سرمایه‌گذاران باشد و دیر یا زود دلار بازار سهام خود را به دلار سایر بازارها خواهد رساند.

شوک غیرمنتظره به بازار جهانی نفت

قیمت طلای سیاه در پی تصمیم اوپک‌پلاس برای کاهش عرضه ۱.۶ میلیون بشکه‌ای نفت خام افزایش یافت

بورس

تصمیم غیرمنتظره اوپک‌پلاس برای کاهش عرضه روزانه ۱.۶میلیون بشکه‌ای نفت بازار جهانی طلای سیاه را با شوک ۴درصدی افزایش قیمت مواجه کرد. روز ۱۳فروردین اعضای اوپک پلاس اعلام کردند به‌طور داوطلبانه عرضه نفت خام خود را از ماه می ۲۰۲۳ تا پایان سال در مجموع روزانه یک میلیون و ۶۰۰هزار بشکه دیگر کاهش می‌دهند. به گزارش همشهری، دیروز کمیته مشترک وزارتی نظارت بر توافق اوپک‌پلاس با تأکید بر پایبندی به برنامه کاهش عرضه روزانه ۲میلیون بشکه‌ای از یک کاهش داوطلبانه روزانه یک میلیون و ۶۰۰هزار بشکه‌ای از ماه می(اردیبهشت ماه) خبر داد. این کمیته با بررسی داده‌های تولید نفت خام در ماه‌های ژانویه و فوریه ۲۰۲۳ بر پایبندی کل اعضای اوپک‌پلاس به توافقنامه همکاری و سازوکار جبران تخطی‌ها تأکید کردند.

بر این اساس، عربستان سعودی روزانه ۵۰۰هزار بشکه، عراق روزانه ۲۱۱هزار بشکه، امارات متحده عربی روزانه ۱۴۴هزار بشکه، کویت روزانه ۱۲۸هزار بشکه، قزاقستان روزانه ۷۸هزار بشکه، الجزایر روزانه ۴۸هزار بشکه، عمان روزانه ۴۰هزار بشکه و گابن روزانه ۸هزار بشکه ازماه مه تا پایان سال ۲۰۲۳ از تولید خود می‌کاهند. با احتساب کاهش ۵۰۰هزار بشکه‌ای تولید نفت روسیه برآورد شده که مجموع کاهش تولید داوطلبانه کشورهای یادشده به یک میلیون و ۶۶۰هزار بشکه در روز برسد.

تحلیلگران چه می‌گویند؟

تحلیلگران بازار جهانی نفت می‌گویند: این اقدام غافلگیرکننده کشورهای عمده فروشنده نفت، شامل اعضای سازمان اوپک و غیراوپک باعث افزایش فوری قیمت‌های جهانی نفت خام می‌شود. این در حالی است که آمریکا به‌عنوان یک کشور اصلی تولیدکننده و مصرف‌کننده نفت تصمیم اوپک پلاس را غیرعقلانی توصیف کرد. رویترز هم گزارش داد با احتساب تعهدهای جداگانه کشورهای عضو اوپک‌پلاس، مجموع کاهش تولید روزانه این ائتلاف به ۳میلیون و ۶۶۰هزار بشکه می‌رسد که معادل ۳.۷ درصد تقاضای جهانی است. این تصمیم در پی بروز یک بحران بانکی در آمریکا گرفته شده که باعث تضعیف تقاضا برای نفت شده بوده و قیمت هر بشکه به ۷۰دلار رسید که پایین‌ترین قیمت در ۱۵ماه اخیر به‌شمار می‌رود.

رئیس شرکت سرمایه‌گذاری پیکرینگ انرژی پارتنرز می‌گوید: تصمیم تازه اوپک‌پلاس برای کاهش عرضه نفت می‌تواند قیمت نفت را ۱۰دلار برای هر بشکه افزایش دهد، درحالی که مؤسسه پی‌وی‌ام پیش‌بینی کرد که با آغاز معاملات بازارهای جهانی نفت خام باید منتظر جهش فوری بود.

واکنش نفت‌فروشان

عربستان، بزرگ‌ترین تولیدکننده اوپک اعلام کرد که به‌طور داوطلبانه تولید خود را ۵۰۰هزار بشکه در روز کاهش می‌دهد و هدف از این اقدام را حمایت از ثبات بازار نفت اعلام کرد. معاون نخست‌وزیر روسیه هم گفت که کشورش کاهش تولید روزانه ۵۰۰ هزار بشکه‌ای را تا پایان ۲۰۲۳ تمدید می‌کند. علاوه بر عربستان و روسیه، کشورهای کویت، عمان، عراق و امارات هم از تصمیم خود برای کاهش داوطلبانه نفت خود خبر دادند. الکساندر نواک، معاون نخست‌وزیر روسیه در بیانیه‌ای اعلام کرد: فدراسیون روسیه به‌عنوان یک مشارکت‌کننده مسئول در بازار نفت و انجام اقدامی پیشگیرانه در برابر نوسان‌های بیشتر بازارهای جهانی، کاهش داوطلبانه روزانه ۵۰۰هزار بشکه‌ای ماه فوریه را تا پایان سال ۲۰۲۳ تمدید خواهد کرد.

تنها ۳کشور ایران، لیبی و ونزوئلا مشمول تصمیم کاهش داوطلبانه تولید نفت اوپک پلاس نمی‌شوند چراکه این کشورها تولیدی کمتر از سطح توافق شده را دارند.

جهش ۴دلاری طلای سیاه

تصمیم ناگهانی اوپک‌پلاس بر کاهش عرضه روزانه یک میلیون و ۶۰۰هزار بشکه‌ای، قیمت‌های جهانی نفت خام را ۴دلار برای هر بشکه افزایش داد که بیشترین افزایش روزانه در یک سال اخیر به شمار می‌رود. قیمت هر بشکه نفت برنت دریای شمال حدود ۸۴دلار و نفت سبک آمریکا هم اندکی بیش از ۷۹دلار داد و ستد شد.

مکث

جدایی نفت‌فروشان از واشنگتن

فریدون برکشلی، رئیس دفتر مطالعات انرژی وین و کارشناس ارشد اقتصاد انرژی تصمیم اخیر اوپک‌پلاس برای کاهش سقف جمعی این ائتلاف را اقدامی بسیار مهم ارزیابی کرد و آن را در واقع تلاشی از سوی تولیدکنندگان بزرگ برای پایان دادن به سلطه سیاست‌های آمریکا بر بازار انرژی دانست. او تأکید کرد: ارقام کاهش تولید حکایت از آن دارد که عربستان، عراق، امارات متحده عربی، کویت و عمان بخش اعظم کاهش را به‌خود اختصاص می‌دهند. یعنی بازگشت کانون نظام تصمیم‌گیری نفت به منطقه خلیج‌فارس و خاورمیانه که این تحولی مهم است. برکشلی تأکید دارد: تصمیم اوپک‌پلاس نیز در این مقطع بسیار مهم است. آمریکا خود را آماده می‌کرد تا پر کردن ذخیره‌سازی‌های راهبردی خود را آغاز کند درحالی که جو بایدن، رئیس‌جمهور آمریکا پیشتر گفته بود با رسیدن قیمت نفت به ۷۰ دلار، پر کردن دوباره ذخیره‌سازی‌های راهبردی را آغاز می‌کند ولیکن ذخیره‌سازی‌های راهبردی آمریکا که امروز به‌عنوان تنظیم بازار از آن استفاده می‌شود، مفهوم راهبردی خود را از دست داده است. این کارشناس ارشد انرژی افزود: در شرایطی که اقتصاد آمریکا و اروپا با نرخ‌های بالای تورم، ورشکستگی بانک‌ها و مخاطره‌های رکورد تورمی روبه‌روست، تصمیم اوپک‌پلاس، راهبردی و پرمعناست.

سازمان اتکا
ETKA ORGANIZATION

آگهی برگزاری مناقصه عمومی

شرکت طنین توسعه آراد از شرکت های زیر مجموعه سازمان اتکا در نظر دارد اقلام مورد نیاز خود را از طریق برگزاری مناقصه عمومی از تامین کننده واجد شرایط خریداری نماید. لذا متقاضیان شرکت در مناقصه از تاریخ انتشار آگهی با توجه به شرایط ذیل اقدام نمایند.

۱- محل دریافت اسناد : تهران - سهروردی شمالی - کوچه نیکو قدم - پلاک ۶ - معاونت بازرگانی (مدیریت تامین)
تلفن : ۸۸۷۴۱۹۸۹ - ۰۲۱

۲- مهلت تحویل اسناد : پایان وقت اداری مورخ : ۱۴۰۲/۰۱/۲۲

۳-اقلام مورد نیاز:
۷۰۰ تن انواع حبوبات
۲/۰۰۰/۰۰۰ قوطی خالی کنسرو ماهی ۱۸۰ گرمی
۲/۰۰۰/۰۰۰ درب آسان بازشو سایز ۸۴
۳/۰۰۰/۰۰۰ درب آسان بازشو سایز ۹۹

همشهری در شبکه‌های اجتماعی همراه شماست
instagram
hamshahrinewspaper
همشهری آنلاین
@hamshahrionlinenews
وب‌سایت روزنامه
newspaper.hamshahrionline.ir

یادداشت

علیرضا محمودی؛ همشهری آنلاین

ابد و یک روز

نگاهی انتقادی به سریال «جیران» پس از پخش آخرین قسمت

اولین نمایش سریال «جیران» به نویسندگی احسان جوانمردی و تهیه کنندگی اسماعیل عفیفه و کارگردانی حسن فتحی پس از ۵۲قسمت به پایان رسید. به این سریال و نقاط قوت و ضعف آن نگاهی انداخته‌ایم.

از ۲۴بهمن ۱۴۰۱ تا ۴فروردین ۱۴۰۲ با یک وقفه چند ماهه به دلایل مسائل حقوقی پیش آمده به‌خاطر شکایت مهرداد غفارزاده (نویسنده و کارگردان سریال نیمه تمام آهوی من مارال) سریال «جیران» به شکل مداوم با مخاطبان خود در ارتباط بود. سازندگان و پخش کنندگان سریال «جیران» در خبر پایان پخش آن، از صفت «طولانی‌ترین سریال نمایش خانگی» استفاده کرده بودند، صفتی که به شکل ناخودآگاهی شرایط پخش «جیران» را توصیف می‌کند. «جیران» سیزدهمین سریالی است که حسن فتحی در کارنامه کارگردانی خود دارد. اسماعیل عفیفه بیش از ۳دهه بی‌وقفه در کسوت تهیه کنندگی سریال در شبکه‌های سیما حضور داشته و احسان جوانمرد که با سریال «بانوی عمارت» در نوشتن سریال تاریخی نامی شده، قبل از آن هم در نوشتن انواع سریال تجربه دارد که او را تازه کار ندانیم؛ با چنین مثلث کارآمدی نوشتن و فراهم کردن و ساختن یک رومانس عاشقانه از حرمسرای ناصری باید نتیجه با طراوت، نشاط آور و خاطره انگیزی باشد، اما وقتی نتیجه همه این ۵۲ قسمت را مرور می‌کنیم، مهم‌ترین احساسی که برای ما به یادگار می‌ماند، چیزی جز ملال نیست.

ملالی که «جیران» جاری کرد و باعث نشد نتیجه به جای پای فصل اول «شهرزاد» نرسد، در به کارگیری الگوها نبود. در درام درباری که ۵۲ هفته قرار بود مخاطبان تورم زده و گرانی خورده را با خود همراه کند، همه الگوها پایدار و برقرار موجودند. از عامل عشق؛ همایونی (شاه / رادان)، موضوع عشق؛ رعیتی (جیران/ایزدیار) و مانع عشق؛ پهلوانی (سیاوش/فتحی) گرفته تا جاه‌طلبی‌های درباری و رقابت‌های سیاسی و انواع مکر زنانه و خودخواهی مردانه. درباره قاجار برای انواع طرح و توطئه صحنه مناسبی است اما این هم ملات برای کاخی که «جیران» می‌نمود، کفایت نمی‌کرد. سریال از نیمه نفس لازم نداشت و اگر اطلاعات تعداد مخاطبان محرمانه نبود و در دسترس بود، می‌توانستیم با ترسیم اوج و فرود تعداد مخاطبان با داستان به اثبات روشن تری برسیم که وقتی داستان کمتری در «جیران» بود، مخاطبان با آنچه سردی با آن برخوردی کرده‌اند. گرچه وقتی از قسمت۴۶ به بعد، داستان جانی تازه گرفت و بهتر و بهتر شد، دیگر آنقدر تماشاگر پایبند نبود که برای پایان بندی قابل قبول، خودش را به قهرمان‌ها برساند.

بدون شک هم فتحی، هم عفیفه و هم جوانمردی بهتر از هر کس دیگری از «جیران» و جوانب داستان خبر داشته‌اند، آنها این کار سخت را نه برای پراندن مخاطبان بلکه با تجربه و مهارت اندوخته برای موفقیت بزرگ پرداخته‌اند. به سرانجام رساندن این پروژه از دیدگاه حرفه ای و صنعتی و حتی از دیدگاه کل رقابت موجود در میان سکوهای نمایش خانگی اهمیت بیشتری از روایت و ابعاد آن برای مجموعه سازندگان داشته است. درحالی که ساخت ۳ سریال همزمان درباره دربار سلطان صاحب قران، خبر از نفس گیر بودن رقابت‌های حرفه ای می‌داد. وقتی ۲سریال دیگر یکی در پخش و دیگری تولید وامانده اند و جیران تنها سریالی بود که ماراتن را یکه و بی‌رقیب به خط تحویل داد، معنی صفت طولانی‌ترین برای سریال «جیران» بیشتر معلوم می‌شود. «جیران» بازی تولید و پخش را برده؛ بازی که شاید برای مخاطبان اهمیتی نداشته باشد اما در صنعت امروز سریال‌سازی ایران، بیشترین اهمیت را دارد.

اما تنها دلیل ملال داستان عاشقانه دربخانه همایونی از روایت کم داستان برای ۵۲ قسمت آب نمی‌خورد. انتخاب بازیگران برای مثلث اصلی روابط عاطفی جاری از شکارگاه تا حرمسرا به اندازه هوش ربایی از مخاطبان آتشین نبود. در میان همه بازیگرانی که نقش ناصرالدین شاه را بازی کرده‌اند (جمشید مشایخی، ایرج راد، عزت‌الله انتظامی...) بهرام رادان برای شاه جوان، انتخابی ایده‌آل نیست. رادان بازیگر موفق نقش‌های پرتحرک است و او با حرکت، سردی موجود در بیان و نگاهش را جبران می‌کند. فیلم‌های موفق رادان (آواز قو و سنتوری) شخصیت جوان و جسوری را عرضه می‌کنند که عبورشان از خط قرمزها، با سردی حضورش جفت می‌شود. برای شاهی که مهم‌ترین کارش نگاه کردن به زیردستان و دستور دادن به درباریان است، انتخاب بازیگر فیلم «شمعی در باد» انتخابی جسورانه بوده است. نتیجه بازی رادان در نقش ناصرالدین شاه برای کسانی که تاریخ نمایش را دنبال می‌کنند اگر نگوییم ناموفق، نامتعارف است.

پریناز ایزدیار، بازیگر روز است. یعنی مورد توجه محافل و به دور از حاشیه و انتخاب اول بسیاری از پروژه‌ها. انتخابش برای بازی در نقش جیران، بیش از هر چیزی برای پرآوازه کردن سریال بوده تا هر چیز دیگری. بالاترین هنر ایزدیار در سمیه «ابد و یک روز» باقی مانده و فتحی که تجربه کار با او را دارد، چیزی از استعداد کشف نشده این بازیگر مهم این سال‌های سینما و تلویزیون ایران علنی نکرده است. نقش برایش سفره پر نقش و نگاری پهن کرده، اما بازیگر جیران چندان اشتهایی از خودش بروز نداد. بازیگری ایزدیار از ضعف‌های «جیران» نبود اما توقع ساختن یک شمایل ماندنی از زن میانه سلسله قاجار برآورده نشد.

درباره امیر حسین فتحی و بازی در نقش سیاوش، حرفی جز این باقی نمی‌ماند که آمدن نامش در سیاهه بازیگران «جیران» در جای سوم اعتباری برایش نیاورد. موقعیتی بود که سوخت و دودش به چشم مثلثی رفت که قرار بود ضلع جذابش او باشد. «جیران» سریال استانداردی بود. چالش‌های روایی‌اش که مورخان خواهند گفت، در کنار اجرای کم چالش صحنه‌ها متوازن کننده است. توانایی‌های فنی بیرون از سازمان صدا و سیما برای تولید مجموعه‌های بزرگ از چهره آرایی و تهیه لباس گرفته تا تدوین موسیقی و کارهای فنی برای عامه قابل تحمل و برای اهل فن قابل تأمل است.

«جیران» تازه از تنور بیرون آمده و نگاه ما به مصنوعات چشمگیر است تا جزئیات بهانه ساز. «جیران» به پایان رسید. صنعت سریال‌سازی ایران بعد از پایان همه‌گیری بیماری کووید-۱۹، دوران مهمی را پیش رو دارد، دورانی که تجربه بزرگ «جیران» بسیار به کارش خواهد آمد.

«پنج‌ستاره» برای آغاز سال نو

گفت‌وگو با «مصطفی امامی» و «مژده لواسانی» مجریان برنامه سال تحویل شبکه پنج

تلویزیون

گروه فرهنگ

سال‌هاست که برنامه‌های سال تحویل تلویزیون به بخشی از مراسم عید نوروز تبدیل شده و مدیران و برنامه‌سازان تلویزیون می‌کوشند در این مقطع زمانی با استفاده از زبده‌ترین و بهترین مجریان تلویزیون به همراه گروهی از مهمانان، برنامه‌ای سرگرم‌کننده، مفرح و متناسب با لحظه سال تحویل تدارک ببینند. امسال مصطفی امامی و مژده لواسانی مجریان برنامه سال تحویل شبکه پنج به نام «پنج‌ستاره» بودند. با این دو مجری جوان درباره تجربه‌شان از اجرایی که داشتند گفت‌وگو کردیم که در ادامه می‌خوانید.

مژده لواسانی:

برنامه سال تحویل، آزمون اجراست

چند بار بود که اجرای برنامه سال تحویل را بر عهده داشتید و اجرای امسال چه حال و هوایی برای شما داشت؟

امسال دومین سالی بود که اجرای برنامه سال تحویل را بر عهده داشتم. قبلا یک‌بار در سال ۱۳۹۶ مجری برنامه سال تحویل شبکه یک بودم. کلا اجرای برنامه سال تحویل هم به‌خاطر شرایط خاصی که دارد و تمرکز ویژه‌ای که مخاطب و مدیران روی آن دارند و هم به‌دلیل اینکه واقعا یکی از مهم‌ترین برنامه‌های سال تلویزیون است، برای مجری حساسیت ویژه‌ای دارد. نمی‌خواهم بگویم اجرای برنامه سال تحویل سخت است، اما به‌دلیل حساسیت‌هایی که دارد، متفاوت‌تر است. امسال که بنا بر همه توقعاتی که وجود داشت و اتفاقاتی که افتاده بود، از همه سال‌ها ویژه‌تر بود. من شخصا به چند دلیل از برنامه امسال خیلی راضی بودم. اول، به‌خاطر حضور فرهاد مختاری، کارگردان و تهیه‌کننده برنامه که دقیقا می‌دانست از برنامه چه می‌خواهد و تکلیفش با خودش روشن بود. ایشان شخصیت آرام و متینی دارد که این آرامش و متانت در تمام لحظات برنامه هم ساری و جاری بود و به عوامل هم منتقل می‌شد. دوم، مدیریت آقای اشناب، مدیر شبکه پنج، که از کل گروه حمایت می‌کرد و طیب خاطری به من داده بود که همه تلاش‌شان را برای اینکه برنامه خوبی شود، انجام داده‌اند.

سوم اینکه من کلا با یک مجری دیگر اجرا نمی‌کنم. در بیش از ۱۵سال سابقه اجرا، برنامه‌های روتین را همیشه تنها اجرا کرده‌ام و شاید فقط دو سه ویژه‌برنامه بوده که با مجری دیگری تجربه اجرای دونفره داشته‌ام.

من و مصطفی امامی در کمال احترام و مهربانی محض برنامه را جلو بردیم. اصلا اینطوری نبود که بخواهیم از هم به‌اصطلاح دوربین‌دزدی کنیم یا از هم پیشی بگیریم. آرامش غیرقابل وصفی در فضای اجرا داشتیم که توانستیم این ماراتن عجیب را تا انتها در کنار هم باشیم. چرا می‌گویم ماراتن؟ چون دو شب اول به‌مدت ۵ساعت و شب سوم که شب سال تحویل بود، به‌مدت ۱۰ساعت برنامه داشته باشیم و واقعا کار پراسترس و سختی بود. فضای اجرای ما محترمانه، دوستانه و بدون درگیری بود و از بازخوردها هم متوجه شده‌ام که بینندگان متوجه این فضای آرام و بدون تشنج شده‌اند.

مهمانان برنامه چطور بودند؟

امسال سال ویژه و سختی بود و تلویزیون برای انتخاب مهمان شرایط ویژه‌ای را پشت سر گذاشته بود. فقط به همین اشاره بسنده کنم که مدیریت جدید تلویزیون قصدش این است که تلویزیون برخلاف سال‌های گذشته سلبریتی‌زده نباشد. نه اینکه سلبریتی‌ها اصلا نباشند، ولی سلبریتی‌زدگی نباشد. تمرکز ما هم در برنامه روی چهره‌های مشهور از بازیگر و خواننده گرفته تا چهره‌های اجتماعی و مهمانانی از جنس خود مردم بودند. در برنامه از نخبه‌ها، قهرمانان ورزشی و چهره‌های اجتماعی دعوت کردیم که رنگ و بوی خوبی به برنامه دادند. درضمن در کنار مهمانان، بازیگر استندآپ کمدی و بازیگری داشتیم که به سبک خوانندگان قدیمی تصانیف قدیمی را می‌خواند و حال و هوای خوبی به برنامه می‌داد.

شاید برای مخاطب عام این سؤال پیش آید مجری برنامه سال تحویل که برنامه تخصصی گفت‌وگومحور نیست، آیا نیاز به آمادگی خاصی قبل از برنامه دارد؟

برنامه سال تحویل، آزمون اجراست. شما در ویژه‌برنامه‌های سال تحویل یا شب یلدا باید درباره این موضوعات حرف بزنید، بدون اینکه حرف سطحی، تکراری و عوامانه بزنید. من با زهره کودایی در برنامه «بسته پیشنهادی» به‌طور تخصصی درباره فوتبال بانوان صحبت کردم، اما در شب سال تحویل با هم یک گپ و گفت غیرتخصصی داشتیم. برنامه سال تحویل برنامه هارد تاک نیست و یک گعده دوستانه است. اساسا برنامه سال تحویل جای گفت‌وگوی سنگین نیست، ولی باید مهمانانت را بشناسی و از قبل درباره آنها اطلاعات داشته باشی و بعد همه‌چیز به شرایط برنامه زنده بستگی دارد. اینجاست که تفاوت مجری برنامه زنده با سایرین مشخص می‌شود. توانایی و مهارت مجری در آنچه به‌طور لحظه‌ای روی آنتن اتفاق می‌افتد، جزو خصوصیات ویژه‌برنامه‌های تلویزیونی است.

مصطفی امامی:

سال تحویل برای مجری‌ها مثل جام جهانی است

اجرای برنامه سال تحویل چه حال و هوایی برای خودتان داشت؟

هر اجرایی مختصات خودش را دارد. سال تحویل برای مجری‌های تلویزیون مثل جام جهانی برای فوتبالیست‌هاست و از هر جهت حساسیت‌های خودش را دارد. من تلاش کردم نسبت به خودم و نسبت به اجرای سال گذشته خودم یک قدم رو به جلو حرکت کنم که امیدوارم موفق شده باشم.

اجرای دونفره با خانم مژده لواسانی چطور بود؟

تجربه متفاوت و مثبتی بود. فکر می‌کنم فضای گرمی هم به برنامه بخشید و آنطور که از بازخوردهای برنامه مشخص است ظاهرا توانسته‌ایم مکمل خوبی برای همدیگر باشیم. ما فقط به همدیگر کمک کردیم و هیچ لحظه‌ای نبود که از هم دلخور شویم یا به قول معروف حال همدیگر را بگیریم. اکثر مجری‌ها به‌خاطر حاشیه‌هایی که اجرای دونفره می‌تواند به همراه داشته باشد، معمولا از این موضوع فراری هستند. ولی اجرا با خانم لواسانی برای من تجربه خوبی بود. این را هم بگویم هر مجری‌ای که در تلویزیون اجرا می‌کند، در کنار استعدادش نیاز به مدیری دارد که حامی‌اش باشد. همه مجری‌هایی که ستاره شدند، این حامی را داشتند. من هم این شانس را داشتم که یک مدیر حامی داشته باشم. آقای اشناب، مدیر شبکه پنج، در روزهای بسیار سختی که من داشتم پشت من را خالی نکردند و حامی بودند. جا دارد که از ایشان تشکر کنم.

پیش از روی آنتن رفتن برنامه‌های سال تحویل امسال، حاشیه‌ها، حرف و حدیث‌های زیادی در مورد ترکیب مجریان تلویزیون به‌وجود آمد. این حواشی چه تأثیری روی کار شما داشت؟

من ۲ روز مانده به برنامه صفحه توییترم را بستم و تازه روز دوشنبه باز کردم. چون آدم یک حرف‌هایی می‌شنود که انرژی منفی می‌گیرد. من از سال ۱۳۸۹ در تلویزیون در موقعیت‌های مختلف مشغول به کار هستم. امسال سومین سال تحویل پیاپی‌ای بود که به لطف خدا اجرا کردم. از طرف دیگر من کارم را در تلویزیون به عنوان برنامه‌ساز شروع کردم و در کارنامه‌ام کارگردانی برنامه‌های مختلفی از جمله ویژه‌برنامه‌های شب یلدا و سال تحویل در سال‌های مختلف هم وجود دارد. این یعنی من با فضای این جنس برنامه‌ها بیگانه نیستم. همه اینها را گفتم که متوجه شوید من برای امروزم زحمت کشیدم و اینطور نبوده که یهویی بیایم. من که جزو جوان‌ها محسوب می‌شوم کی باید رشد کنم؟ کی باید آزمون و خطا کنم؟ من بدون هیچ ارتباطی به تلویزیون آمده‌ام. وقتی می‌خواهیم آدم‌ها را تخریب کنیم به این هم فکر کنیم که شاید طرف یک زحمتی برای کارش کشیده باشد.

حضور ایرج ملکی در برنامه «پنج‌ستاره» این انتقاد را به‌دنبال داشت که دست تلویزیون برای دعوت از مهمانان آنقدر خالی شده که از ایرج ملکی دعوت کرده‌است.

اخیرا عده‌ای می‌خواهند به تلویزیون حمله کنند و از هر بهانه‌ای برای حمله استفاده می‌کنند. اگر به حضور اینفلوئنسرها و چهره‌های فضای مجازی در تلویزیون نقد داریم، باید همیشه نقد داشته باشیم. یادم است یک سال احسان علیخانی که یکی از موفق‌ترین مجریان تلویزیون است، امیرعباس رجبیان معروف به «کچلیک» را که به‌خاطر ویدئویی در فضای مجازی مشهور شده بود، به برنامه «ماه عسل» آورد. یک‌بار هم در برنامه «جوکر» نمایش خانگی که تهیه‌کننده‌اش احسان علیخانی است، ایرج ملکی به‌عنوان مهمان حضور داشت که البته نوع برخورد برخی بازیگران این برنامه با او با حواشی‌ای همراه شد. ما هم در شب اول برنامه‌مان از ایرج ملکی دعوت کردیم و در کمال احترام از ایشان خواستیم که لبخند روی لب مردم بیاورد. کل این بخش هم ۱۵ دقیقه بود. همان شب در کنار ایرج ملکی، حسام نواب‌صفوی و فرزاد فرخ، مهمان ما بودند. این طوری نبود که برای مهمان دست ما خالی باشد. ما از اقشار مختلف هنری، اجتماعی و ورزشی مهمانانی داشتیم و سعی کردیم گفت‌وگوهای مختلفی با آنها داشته باشیم و لحظه‌های خوبی خلق کنیم.

گاهی درباره دعوت از مهمانان در برنامه‌های سال تحویل می‌شنویم که از رقم‌های کلان صحبت می‌شود. تجربه شما در این‌باره چطور بود؟

ما پول بی‌حساب و کتاب برای دعوت از کسی خرج نکردیم. حضور هر مهمانی در برنامه ما یک منطقی داشت و در کنار هر مهمان چهره، یک نماینده از مردم هم داشتیم. در مجموع برنامه ما، برنامه‌ای بی‌ادعا بود و سعی کردیم کارمان را به درستی انجام دهیم. مهمان‌های اجتماعی ما بیشتر از سلبریتی‌ها بودند.

به‌نظر شما فرم و شکل برنامه‌های تحویل سال نیاز به تغییر ندارد؟

برنامه‌های تحویل سال، شکل و رنگ و بوی خاص خود را دارند. عید نوروز به صله‌رحم و دید و بازدید اختصاص دارد و برنامه‌های سال تحویل هم سعی دارند با دعوت از مهمانان مختلف همین حال و هوا را تداعی و حال مردم را خوب کنند. از طرفی، در ایران هم برنامه‌های سال تحویل سال‌هاست که به همین شیوه اجرا می‌شود و در میان مردم جاافتاده است. ما سعی کردیم لابه‌لای گفت‌وگوها، با برگزاری مسابقاتی با حضور مهمانان و تماشاگران، برنامه را از گفت‌وگوی صرف خارج کنیم. شاید از این بابت، برنامه کمی متفاوت‌تر از بقیه برنامه‌ها بود. یک بازیگر داشتیم که متناسب با موضوع گفت‌وگوهای برنامه، استندآپ کمدی اجرا می‌کرد. خواننده‌ای با حال و هوای قدیمی داشتیم که ترانه‌هایی درباره بهار می‌خواند و... مواردی که از آنها یاد کردم همگی حاصل هنر و خلاقیت تهیه‌کننده کاردرست برنامه آقای فرهاد مختاری بوده که با درایت و توانمندی توانست فضای خوب و متفاوتی را برای برنامه ویژه تحویل سال نو تدارک ببیند؛ کار کردن با تهیه‌کننده‌هایی که نگاه حرفه‌ای و هنرمندانه به برنامه‌سازی دارند برای هر مجری‌ای می‌تواند یک نعمت و آرزو به‌حساب می‌آید و خدا را شاکرم که این فرصت امسال برایم مهیا شد. مجموعا می‌توانم بگویم برنامه ما بی‌ادعا بود که سعی کردیم سالم و جذاب باشد.

خبر

طناز حذف شد؛ چون مجوز نداشت

معاون کاربران ساترا عنوان کرده که مجموعه «طناز» که از پلتفرم حذف شده، بعد از طی مراحل صدور مجوز طبق آیین‌نامه محتوایی ساترا، مجدداً از طریق سرویس(سکوی) روبیکا منتشر خواهد شد.

به گزارش همشهری، به نظر می‌رسد که مجموعه «طناز» با اجرای کمال تبریزی، بعد از ۶ قسمتی که در پلتفرم موردنظر پخش شده، توسط ساترا حذف شده است. این حذف در حالی صورت گرفته که معاون امور کاربران ساترا می‌گوید: این برنامه باید مجوز لازم را بگیرد! محمدصادق افراسیابی، معاون امور کاربران و تنظیم‌گری اجتماعی ساترا درباره مجموعه «طناز» با اجرای کمال تبریزی به مهر توضیح داده است: «روبیکا در ۲۸ اسفندماه برای دریافت مجوز اقدام کرده بود که به‌دلیل مصادف شدن با تعطیلات نوروزی و ارسال قسمت‌های برنامه بعد از آخرین جلسه شورای صدور مجوز در سال گذشته، امیدواریم در نخستین جلسه شورای صدور مجوز در سال ۱۴۰۲ در این هفته یا هفته آتی موضوع برنامه طناز در شورای صدور مجوز ساترا مطرح شود.» وی همچنین عنوان کرده: «این برنامه بعد از طی مراحل صدور مجوز، طبق آیین‌نامه محتوایی ساترا، مجدداً از طریق سرویس (سکوی) روبیکا منتشر خواهد شد. متأسفانه اظهارنظر نادرست یکی از نمایندگان مجلس در روزهای پایانی سال گذشته و بازنشر سخنان ایشان در فضای مجازی، باعث شد تا برخی از سکوها تصور کنند که تغییری در مسئولیت نهاد تنظیم‌گر صوت و تصویر فراگیر در فضای مجازی انجام شده است درحالی که طبق قانون، تنها نهاد تنظیم‌گر صوت و تصویر فراگیر در فضای مجازی صدا و سیما و ساترا است و قانون بودجه ۱۴۰۲ هم مسئولیت این حوزه را طبق رویه مرسوم و قانونی به صداوسیما و ساترا سپرده است.»

سینمای جهان

تور سینمایی با جیمز باند

سفر در دنیای جیمز باند، امکان ویژه‌ای است که کمپانی تولیدکننده این فیلم‌ها در ۶۰ سالگی ساخته شدن فیلم‌های مأمور ۰۰۷ تدارک دیده است. به گزارش مهر به نقل از هالیوود ریپورتر، کمپانی ایئون پروداکشنز که تولیدکننده بیشتر فیلم‌های جیمز باند بوده است به مناسبت ۶۰ سالگی تولید این فیلم‌ها با همکاری یک شرکت مسافرتی سفرهایی در لوکیش‌های جیمز باند تدارک دیده است. برای جشن گرفتن این نقطه عطف سینمایی، یک برنامه سفر اروپایی برای علاقه‌مندان این فیلم‌ها در نظر گرفته شده تا سکانس‌های هیجان‌انگیز این مجموعه فیلم‌ها را به‌عنوان تجربه‌هایی نادر، به واقعیت تبدیل کند. جلوه‌های ویژه و بدل‌کاری‌های مربوط به فیلم‌های «جیمز باند» و حضور در فضای تجملاتی این فیلم‌ها در تورهای ۵ روزه از قیمت ۱۸۵۰۰ دلار شروع می‌شود و ۶۰ برنامه متفاوت برای این سفرها تنظیم شده است. کریس کوربولد، ناظر جلوه‌های ویژه فیلم‌ها باند که جایزه اسکار را برای فعالیت‌هایش دریافت کرده، زنده کردن فیلم‌های جیمز باند در این سفرها را فوق‌العاده خوانده و برخی از پشت صحنه‌ها درباره چگونگی فروپاشی یک خانه در «کازینو رویال» و تعقیب و گریزهای کوهستانی «اسپکتر» را در این سفرها برای مخاطبان ممکن می‌کند. برنامه ناهار دقیقاً در مکانی که دنیل کریگ با «کیو» ملاقات کرد و یا مکانی که در «اسپکتر» با مادلین (لئا سیدو) آشنا شد هم در این تورها در نظر گرفته شده است.

یک تلاش حداکثری

شبکه‌های مختلف سیما تلاش کردند بهترین لحظات را برای نوروز ۱۴۰۲ داشته باشند

تلویزیون

صدا و سیما به سنت همیشگی‌اش امسال هم تلاش کرد که بتواند لحظات مفرح و شادی را برای بینندگانش در لحظه تحویل سال نو مهیا کند؛ علاوه بر شبکه‌های رادیویی که تلاش داشتند بهترین مجری‌ها را برای ویژه‌برنامه‌های نوروزی دعوت کنند، تلویزیون هم این تلاش را کرد؛ با این حال مجریان جوان و برخی از بازیگران، سکان اداره برنامه‌های سیما را برعهده گرفتند.

شبکه یک، «نوروز دوست‌داشتنی» را با محوریت هویت ایرانی برای بینندگانش درنظر گرفته بود؛ برنامه‌ای که میزبان خانواده‌های ایرانی از اقوام رنگارنگ ایرانی، برخی از خوانندگان و هنرمندان و اهالی موسیقی نواحی ایران بود. امسال برخلاف دیگر سال‌ها در برخی از ویژه‌برنامه‌های نوروز لحظه تحویل سال نو، سازها به نمایش درآمدند. مجریان «نوروز دوست داشتنی» این برنامه را ۲ شب و هر شب برای ۴ساعت اجرا کردند؛ برنامه‌ای که شاید برای شبکه ملی می‌توانست با چهره‌های دیگر، بسیار حرفه‌ای‌تر اجرا شود. در ۲۹ اسفندماه و روز پایانی سال «نوروز دوست‌داشتنی» به‌مدت ۸ ساعت تا لحظه تحویل سال ۱۴۰۲ پخش شد و اجرای این برنامه را اقبال واحدی، عباس طاهریان، مهدی مهدی‌قلی و فرشته ایزدی بر عهده داشتند. شبکه دو هم تلاش کرده بود با «شب عیدی» برنامه مفرحی برای بینندگانش داشته باشد؛ برنامه‌ای که از ۲۶اسفند روی آنتن رفت و با اجرای المیرا شریفی‌مقدم، وحید رونقی و مجید یحیایی تا شب عید ادامه داشت.

گزارش‌هایی روایی از موضوعات مختلف، بخش‌های ویژه از استان‌های مختلف، اجرای متفاوت گروه‌های نمایشی، حضور خوانندگان مختلف و اجرای برنامه از جمله بخش‌های «شب عیدی» بود. هر چند به‌نظر می‌رسد المیرا شریفی‌مقدم می‌تواند یک گزارشگر حرفه‌ای باشد تا یک مجری برای برنامه تحویل سال نو. حامد سلطانی هم برای ۴شب به‌عنوان تنها مجری، اجرای ویژه‌برنامه عید شبکه سه را برعهده گرفت. آیتم‌های نمایش کمدی، استندآپ، پخش موسیقی‌های محلی و ... از دیگر بخش‌های ویژه سال تحویل شبکه سه بود. با این حال شبکه سه به عنوان شبکه‌ای که زمانی جزو پربیننده‌ها بود، می‌توانست برای انتخاب مجری‌های دیگر و حتی چند مجری، جذابیت بیشتری را برای بینندگانش داشته باشد.

شبکه چهار هم برای ویژه عید، با «پیشواز» به استقبال بهار آمد.

ویژه‌برنامه تحویل سال این شبکه از اذان مغرب آخرین روز سال آغاز و تا تحویل سال، حدود ۶ساعت با اجرای محمدجعفر خسروی، سونیا پوریامین و ندا سپانلو روی آنتن رفت. شبکه‌ای که به فراخور برنامه‌هایی که دارد کمی متفاوت‌تر عمل کرده بود. شبکه چهار با ۷مستند به سرزمین‌های نوروزی سفر کرده بود و در هر کشور یک مهمان ویژه داشت. علی زارعان، تهیه کنندگی این برنامه را برعهده داشت، اما شبکه پنج تصمیم گرفته بود در انتخاب مجری حرفه‌ای‌تر عمل کند؛ شبکه‌ای که شاید در تولید و پخش سریال همیشه بدشانس بوده، ولی با انتخاب مصطفی امامی جوان که حالا در اجرا قوی‌تر از سال‌های قبل شده و همچنین مژده لواسانی که سابقه بیشتری در اجرا دارد، توانست برنامه خوبی را رقم بزند. «پنج ستاره» ویژه تحویل برای ۳ شب به تهیه‌کنندگی فرهاد مختاری روی آنتن رفت. شبکه نسیم، با اجرای پژمان بازغی «کودک شو» را روی آنتن برد و شبکه افق نیز با «سین هشتم»، ویژه تحویل سال را برگزار کرد. این برنامه که با اجرای سیدحسین حسینی تولید شده بود، برای ۳ شب روی آنتن رفت.

فراخوان مناقصه عمومی یک مرحله‌ای

شرکت کانیار گچ نوین در نظر دارد تامین مصالح و اجرای دیوار بتنی تحکیم کراشر معدن در منطقه کشار خود واقع در بندرعباس با برآورد اولیه ۷،۶۰۳،۲۸۰،۰۰۰ ریال را از طریق فراخوان عمومی به شرکت واجد شرایط و صلاحیت‌دار واگذار نماید، متقاضیان می‌توانند جهت دریافت اسناد مناقصه با در دست داشتن معرفی‌نامه و کارت ملی، در روزهای غیرتعطیل بین ساعات ۱۰ الی ۱۵ از تاریخ ۱۴۰۲/۰۱/۱۶ لغایت ۱۴۰۲/۰۱/۲۰ به نشانی تهران، خیابان نلسون ماندلا، بالاتر از پل میرداماد، انتهای قبادیان شرقی، پلاک ۱۹، شرکت کانیار گچ نوین، طبقه سوم مراجعه و مدارک مربوطه را از واحد بازرگانی شرکت تحویل بگیرند.

دریافت اسناد از طریق ایمیل نیز امکان پذیر می‌باشد. مبلغ تضمین شرکت در مناقصه ۱،۰۰۰،۰۰۰،۰۰۰ ریال است.

بدیهی است دریافت اسناد هیچ‌گونه حقی را برای متقاضیان ایجاد نخواهد نمود.

جهت اطلاعات بیشتر با شماره ۸۸۲۰۷۹۲۹ داخلی ۳۲۱۰ تماس حاصل نمایید.

www.kplus.ir

با مردم
شماره تلفن ارتباطی با خوانندگان
۰۲۱۲۳۰۲۳۳۳۷

بیمه کارگران ساختمانی چه شد؟

آبان‌ماه سال ۱۴۰۱ مسئولان اعلام کردند که کارگران ساختمانی بیمه می‌شوند. اکنون ۶ماه از آن تاریخ گذشته و هنوز هیچ اقدامی در این زمینه صورت نگرفته است حتی فرم ثبت‌نام اولیه را هم در اختیار کارگران قرار نمی‌دهند. ازطرفی نرخ بیمه خویش‌فرما به قدری زیاد است که در توان مالی کارگران نیست و افراد تحت تکفل‌شان را هم پوشش نمی‌دهد. ما کارگران ساختمانی معضلات زیادی داریم که بیمه از مهم‌ترین‌شان است درخواست‌مان این است که هرچه سریع‌تر این طرح اجرایی شود.

احدزاده از تهران

ساخت خانه‌های بیشتر راه‌حل مشکل مسکن نیست

دولت اعلام کرده است که درنظر دارد با ساخت یک میلیون واحد مسکونی در سال و فروش آن به متقاضیان، مشکل مسکن را حل کند درحالی که اجرای این طرح به هیچ‌وجه درست و کارآمد نیست و فقط به دلالی مسکن دامن می‌زند. یکی از بهترین اقدامات برای حل این مشکل، ساخت مسکن و اجاره دادن آن به متقاضیان، با نظارت مستقیم دولت است. این روشی است که در بسیاری از کشورها اجرا شده و نتیجه داده است. با اجرای این طرح هم قیمت‌ها کنترل می‌شود هم نیاز کاذب به خرید مسکن از بین می‌رود و هم دست واسطه و دلال از این بازار کوتاه خواهد شد.

داوودپور از تهران

پیامک
ارسال پیام کوتاه خوانندگان
۰۲۱۲۳۰۲۳۹۱۶

تعیین حریم شهر مجومرد استان یزد نیاز به بازنگری دارد

در پی انتزاع شهر مجومرد از اشکذر یزد، حریم و محدوده قانونی شهر مجومرد بدون رعایت ضوابط عرفی و ثبتی و قانونی، تعیین شد. با توجه به اینکه انجام این اقدام، شامل اراضی کشاورزی و اراضی تحت مالکیت ثبتی اهالی شهر مجومرد شده است و از جهتی حدود تعیین حق دسترسی این شهر به جاده‌های اصلی و ریلی را محدود کرده و عملا پیشرفت شهر مجومرد را به صفر می‌رساند، از مسئولان درخواست داریم تا هر چه سریع‌تر این مشکل را مرتفع کنند تا حقوق شهروندان آن ضایع نشود.

ساکنان شهر مجومرد

رسیدگی به پرونده‌های قضایی در دادسرای شهید مفتح شهر زیبا، کند است

چند روز پیش برای پیگیری پرونده‌ام به دادسرای شهید مفتح واقع در شهرزیبا مراجعه کردم. تراکم پرونده‌ها در این دادسرا بسیار زیاد است و نحوه زمانبندی رسیدگی به پرونده‌ها هم مشخص نیست. از طرفی ماموری هم وجود ندارد که جلوی نزاع ودرگیری شاکیان و متهمان را بگیرد که همین مسئله فضا را ناامن می‌کند.

کدیور از تهران

متهمان پس از نخستین جنایت، هنگام طراحی نقشه ۳قتل دیگر دستگیر شدند

جنایت؛ شرط هولناک یک ازدواج

جنایی
الهه فراهانی
روزنامه‌نگار

پسر ۲۰ساله که دلباخته دختری نوجوان شده بود، وقتی از زبان مادر دختر شنید که شرط موافقت با ازدواج آنها، قتل پدر دختر است، وارد ماجرایی خوفناک شد؛ ماجرایی که با قتل پدر دختر همراه شد و در ادامه تا یک قدمی ۳جنایت دیگر هم پیش رفت.

به گزارش همشهری، اسفند سال گذشته زن و مردی به اداره پلیس تهران رفتند و خبر از ناپدید شدن برادرشان دادند. یکی از آنها توضیح داد: برادر ۴۰ساله‌ام از ۲ ماه قبل به همراه همسر و دختر ۱۵ساله‌اش به خانه پدری‌مان رفتند و قرار بود تا پایان تعطیلات عید در آنجا بمانند. او آخرین بار ۲۱اسفند برای برداشتن یک‌سری وسایل به خانه‌اش در پردیس رفت و از آن پس دیگر خبری از او نشد تا اینکه پیامکی از تلفن همراه برادرم به‌دست‌مان رسید که در آن نوشته بود برای کار به ترکیه می‌رود. او در پیامکی دیگر از ما درخواست کرده بود که سند خودروی یدک‌کش او را به نام همسرش بزنیم که با دریافت این پیامک به ماجرا مشکوک شدیم. این در حالی بود که برادرم جواب تماس‌هایمان را نمی‌داد و فقط به‌صورت پیامکی با ما در ارتباط بود و به همین دلیل حدس زدیم بلایی سرش آمده است.

همسر؛ مظنون شماره یک

با ثبت اظهارات خواهر و برادر مرد گمشده، پرونده‌ای در این زمینه تشکیل شد و گروهی از کارآگاهان اداره یازدهم پلیس آگاهی تهران به دستور قاضی محمدامین تقویان، بازپرس شعبه هشتم دادسرای جنایی برای یافتن این مرد وارد عمل شدند. آنها در نخستین گام به استعلام از خطوط پروازی پرداختند و مشخص شد که مرد گمشده از کشور خارج نشده است. مأموران در بررسی‌های بیشتر به اطلاعات تازه‌ای دست یافتند که انگشت اتهام را به سمت همسر مرد گمشده به نام سارا نشانه می‌رفت. تحقیقات به‌دست آمده حکایت از این داشت که مرد گمشده از مدت‌ها قبل با همسرش سارا دچار اختلاف بوده. از سوی دیگر مأموران دریافتند که سارا به تازگی با جوان ۲۰ساله‌ای به نام سهیل به‌صورت مخفیانه در تماس بوده است.

هرچه تحقیقات پیش می‌رفت ردپای سهیل و سارا در این پرونده پررنگ‌تر می‌شد چرا که مأموران متوجه شدند آخرین بار یعنی روزی که مرد ۴۰ساله ناپدید شد، سهیل (جوان غریبه) در اطراف محل زندگی آنها حضور داشته و توسط همسایه‌ها دیده شده است.

نقشه ۳قتل در روز سیزده به در

با جمع‌آوری اطلاعات به‌دست آمده، نخست دستور بازداشت سهیل، جوان ۲۰ساله صادر شد اما وقتی مأموران برای دستگیری او به محل زندگی‌اش در بومهن رفتند متوجه شدند که او خانه‌اش را ترک و به یکی از استان‌های غربی کشور سفر کرده است. با این حال وی زیرنظر بود تا اینکه چند روز بعد مشخص شد که در حال بازگشت به تهران است. ماموران همچنان سهیل را زیرنظر داشتند تا اینکه معلوم شد وی پس از بازگشت به تهران، به خانه مرد گمشده در پردیس رفته است. روز یکشنبه سیزدهم فروردین ماه، مأموران برای دستگیری سهیل و سارا وارد عمل شدند و هر دو نفر آنها را دستگیر کردند. در بازرسی بدنی جوان ۲۰ساله، یک قبضه سلاح کلت کمری کشف شد و هردو مظنون به اداره آگاهی تهران انتقال یافتند. آنها اگرچه سعی داشتند خودشان را بی‌گناه نشان بدهند اما وقتی شواهد و مدارک را علیه خودشان دیدند به قتل مرد ناپدیدشده اعتراف کردند. آنها گفتند که پس از قتل، جسد مقتول را در جاده دماوند دفن کرده‌اند و با تهیه اسلحه قصد داشتند که ۲ برادر و خواهر مقتول را نیز به قتل برسانند. به همین دلیل در آخرین روز تعطیلات با هم در خانه مقتول قرار گذاشته بودند تا سناریوی ۳جنایت مسلحانه را طراحی کنند اما پلیس دستگیرشان کرد و نقشه آنها نافرجام باقی ماند.

به‌گفته سرهنگ علی ولیپور گودرزی، رئیس پلیس آگاهی تهران، کارآگاهان اداره یازدهم پلیس آگاهی پس از کشف حقایق راهی محل دفن جسد مقتول شدند و تلاش برای یافتن جسد وی ادامه دارد.

گفت‌وگو

کینه قدیمی

زن جوان متولد سال ۶۶است. شوهرش از بستگان نزدیکش بود و می‌گوید از دوران کودکی به او گفته بودند که باید به عقد مقتول دربیاید. او حالا مدعی است که هرگز از زندگی مشترکش راضی نبوده و به همین دلیل نقشه قتل شوهرش را کشیده است.

چه شد که سهیل شرط عجیب تو را برای قتل شوهرت پذیرفت؟

او عاشق دخترم شده بود. از وقتی با ما رفت و آمد داشت، هر چه می‌گفتیم گوش می‌کرد و من هم دیدم بهترین فرصت است تا از او بخواهم خودش را به ما اثبات کند.

با ارتکاب قتل؟

من نمی‌خواهم صحبت کنم، خواهش می‌کنم از این حرف‌ها نزنید!

از ماجرای آشنایی دخترت با سهیل بگو؟

آنها چندماه قبل در پارک با هم آشنا شدند. دخترم الان ۱۵ساله است. سهیل هم ۲۰ساله. سهیل یک دل نه صد دل عاشق دخترم شده بود و می‌خواست به خواستگاری‌اش بیاید. من هم برایش تعریف کرده بودم که شرایط زندگی خوبی نداریم. دخترم هم به او گفته بود که پدرش او را اذیت می‌کند و همه اینها دلیلی شد تا سهیل حاضر به اجرای نقشه قتل شوهرم شود.

از چند وقت قبل نقشه قتل را کشیده بودی؟

۳۰سال قبل! (متهم لبخندی می‌زند و می‌گوید) وقتی بچه بودم می‌گفتند که باید با مقتول ازدواج کنی و از آن روز نسبت به آن مرد کینه به دل گرفتم. اصلا علاقه‌ای به او نداشتم و از حدود یک‌ماه قبل بود که تصمیم به قتل او گرفتم.

از جزئیات روز حادثه بگو؟

از قبل با سهیل هماهنگ کرده بودیم. ما در خانه پدرشوهرم بودیم و سهیل در طبقه دوم ساختمان خودمان منتظر شوهرم بود. من شوهرم را به بهانه اینکه وسایل برای من و دخترم بیاورد، راهی خانه کرده بودم. زمانی که او وارد شد سهیل با اسپری به سمت شوهرم حمله کرده و بعد با روسری خفه‌اش کرد.

بعد چه شد؟

فردای آن روز به پردیس رفتم و با همدستی سهیل جسد را داخل ماشین همسرم گذاشته و در بیابان‌های دماوند، چاله‌ای ۲متری حفر و جسد را دفن کردیم. من راهی تهران شدم و سهیل خودرو را در همان حوالی رها کرد.

ظاهرا قصد کشتن برادرشوهرها و خواهرشوهرت را هم داشتید؟

روز سیزده به در به خانه من رفته بودیم تا نقشه قتل آنها را طراحی کنیم اما مأموران ریختند و دستگیرمان کردند.

چرا قصد کشتن آنها را داشتید؟

چون خانواده همسرم خیلی پیگیر وضعیت شوهرم بودند و ترسیدم با پیگیری آنها ماجرا لو برود. به همین دلیل موضوع را به سهیل گفتم و او راهی غرب کشور شد و اسلحه‌ای تهیه کرد تا آنها را به قتل برسانیم. روزی که دستگیر شدیم هم داشتیم نقشه می‌کشیدیم که آنها را به بهانه‌ای سر قرار بکشانیم و سهیل با شلیک گلوله جانشان را بگیرد اما نقشه‌مان ناکام ماند.

درگیری مرگبار اهالی ۲روستا

داخلی

درگیری شماری از اهالی ۲روستا در سبزوار، حادثه تلخی را رقم زد و به جان باختن یکی از طرفین منجر شد.

به‌گزارش همشهری، این درگیری یکشنبه شب اتفاق افتاد؛ ماجرا از این قرار بود که تعدادی از جوانان روستاهای خیرآباد و باغجر که از مدتی قبل با یکدیگر اختلاف داشتند با یکدیگر درگیر شدند. شدت این درگیری به حدی بود که صدای تیراندازی از دور شنیده می‌شد و در این شرایط بود که مأموران پلیس برای برقراری نظم و آرامش، خود را به محل درگیری رساندند.

سرهنگ مهدی هادیان، جانشین فرمانده انتظامی شهرستان سبزوار در این‌باره گفت: تعدادی از افراد درگیر در برابر مأموران مقاومت کردند و حتی شیشه چند خودروی انتظامی را نیز تخریب کردند. در این شرایط، مأموران با تیراندازی هوایی به جولان طرفین درگیری پایان دادند و با توجه به اینکه چند تن در این نزاع دچار مصدومیت و برخی از آنها به وسیله سلاح سرد و سنگ‌پرانی در درگیری، زخمی شده بودند توسط پلیس و اهالی محل به بیمارستان انتقال یافتند که برابر اعلام مرکز درمانی، یکی از آنان جان خود را از دست داده است.

به‌گفته وی، در این ارتباط چند متهم دستگیر شده‌اند و تحقیقات در این خصوص ادامه دارد.

یک زن؛ سردسته باند گروگانگیری

انتظامی

اعضای باند تبهکاری به بهانه تهیه ویزا ۶نفر را ربوده و با ارسال فیلم‌های ضرب و شتم آنها برای خانواده‌های‌شان دست به اخاذی می‌زدند.

به گزارش همشهری، چند روز قبل به مأموران پلیس آگاهی قم خبر رسید که اعضای یک باند آدم‌ربایی تعدادی از اتباع کشور افغانستان را ربوده و از آنها باجگیری کرده‌اند. آنطور که شواهد اولیه نشان می‌داد گروگان‌ها قصد تهیه ویزای کشورهای خارجی را داشتند که از طریق شبکه‌های اجتماعی در دام گروگانگیران افتاده بودند. هنوز هیچ‌کس از سرنوشت گروگان‌ها و محل نگهداری‌شان اطلاعی نداشت و معلوم نبود در چه شرایطی به سرمی‌برند. با وجود این تحقیقات برای نجات آنها آغاز شد.

در جریان تحقیقات مقدماتی معلوم شد سرکرده این باند زنی جوان است که در شبکه‌های اجتماعی افرادی را که به‌دنبال دریافت ویزای کشورهای خارجی هستند فریب داده و با آنها قرار ملاقات می‌گذارد. آنها وقتی در محل قرار حاضر می‌شدند همدستان زن شیاد محاصره‌شان کرده و با بستن دست و پا و چشمان‌شان آنها را می‌ربودند. آنها با اجرای این نقشه توانسته بودند ۶نفر را فریب داده و بربایند و بررسی‌ها نشان می‌داد با وجود باج‌گیری و سرقت اموال‌شان همچنان آنها را در اسارت نگه داشته‌اند.

هرچه تحقیقات ادامه پیدا می‌کرد، کارآگاهان به اطلاعات بیشتری در این‌باره دست پیدا می‌کردند تا اینکه سرانجام موفق شدند مخفیگاه آدم‌ربایان را شناسایی کرده و در عملیاتی ضربتی ضمن آزادی ۶مرد ربوده شده، ۸عضو این باند را دستگیر کنند.

حسن غریب، دادستان عمومی و انقلاب مرکز استان قم در این‌باره گفت: اعضای این باند اغلب در شبکه اجتماعی فیسبوک با اتباعی که قصد تهیه ویزا برای کشورهای خارجی را داشتند آشنا شده و با برقراری ارتباط با آنان، وعده اخذ ویزا برای کشورهای دیگر به آنها می‌دادند. دستگیرشدگان پس از جلب اعتماد، برای انجام امور اداری و اسکان چند روزه متقاضیان ویزا، با آنان قرار ملاقات گذاشته و در این ملاقات آنها را می‌ربودند.

وی در ادامه گفت: سرکرده این باند یک خانم بود که به دستور او متهمان با بستن دستان و چشمان گروگان‌ها آنها را ضرب و جرح و آزار و اذیت کرده و از این صحنه‌ها فیلمبرداری کرده و با ارسال تصاویر برای خانواده‌های‌شان از آنها اخاذی می‌کردند.

دادستان قم ادامه داد: مشارکت در آدم‌ربایی، سرقت مقرون به آزار، حبس غیرقانونی و تحصیل مال از طریق نامشروع از جرایم اعضای این باند است و تحقیقات در این‌باره ادامه دارد.

کوتاه از حادثه

کاهش قربانیان تصادفات نوروزی در ۱۴۰۲

تازه‌ترین آمارهای منتشرشده از شمار جان‌باختگان تصادفات جاده‌ای نوروزی از مرگ ۸۲۱نفر حکایت دارد. مقایسه این آمار با تعداد قربانیان سال گذشته از کاهش ۲۲درصدی جان‌باختگان حکایت دارد.

به گزارش همشهری، با وجود اینکه همچنان موج بازگشت مسافران نوروزی به شهرهای‌شان ادامه دارد اما بررسی آمارهای به‌دست آمده حاکی از کاهش ۲۲درصدی تعداد تلفات است. در شرایطی که طرح نوروزی پلیس تا پایان روز ۱۵فروردین همچنان ادامه دارد، روز گذشته سردار کمال هادیانفر، رئیس پلیس راهور فراجا آخرین آمار سفرهای نوروزی ۱۴۰۲را بیان کرد و گفت: بیش از ۴ روز است که ترافیک برگشت به شهرها شروع شده است و اغلب تصادفات در جاده‌های فرعی و روستایی رخ داده است. او ادامه داد: امسال نسبت به سفرهای نوروزی سال ۱۴۰۰، ۴۰درصد افزایش داشته‌ایم اما براساس گزارش‌ها، امسال تلفات جاده‌ای در تصادفات نوروزی نسبت به سال گذشته ۲۲ درصد کاهش داشته و شمار قربانیان ۸۲۱نفر و تعداد مصدومان بالغ بر ۱۶هزار نفر گزارش شده است.

وی با بیان اینکه اوج تصادفات در ۲۸ اسفندماه سال گذشته بود، گفت: همچنان بازگشت هموطنان به شهرهای‌شان ادامه دارد و عمده انباشتگی در گیلان و مازندران است.

نقشه ناکام اخاذی ۳هزار دلاری

مردی که با فریب زنی، او را قربانی نقشه شوم خود کرده و با تهیه فیلم سیاه، قصد اخاذی ۳هزار دلاری داشت، دستگیر شد.

به گزارش همشهری، زن جوانی در تعطیلات نوروز به دادسرای جنایی تهران رفت و گفت به دام یک مرد متجاوز گرفتار شده است. وی توضیح داد: من دفتر طراحی و دکوراسیون دارم و در زمینه تجهیزات ویلا فعالیت می‌کنم. چند روز قبل مردی به‌عنوان مشتری با من تماس گرفت و گفت قصد تجهیز کردن ویلایش در شمال کشور را دارد. قرار شد کار او را انجام بدهم و روز حادثه با وی قرار گذاشتم تا درباره مسائل کاری با یکدیگر صحبت کنیم اما خبر نداشتم که او نقشه شومی در سر دارد.

وی ادامه داد: روز حادثه مرد جوان سوار ماشین من شد و قرار شد به یک کافه برویم تا قرارداد کاری را تنظیم کنیم اما هنوز مسافتی طی نکرده بودیم که مرد جوان چاقویی روی پهلویم قرار داد و مرا تهدید به قتل کرد. وی از من خواست تا به منطقه‌ای در جنوب تهران برویم و با تهدید مرا به خانه‌ای قدیمی انتقال داد. در آنجا با تهدید به من تجاوز کرد و از من عکس و فیلم سیاه گرفت. او تهدید کرد که اگر شکایت کنم فیلم و عکس‌هایم را در فضای مجازی منتشر کرده و آبرویم را می‌برد. حتی عکس زنی در گوشی‌اش را نشانم داد و گفت او با این ترفند، طعمه هایش را ربوده و تسلیم نیت‌های شیطانی‌اش می‌کند. حتی می‌گفت یکی از طعمه‌هایش تصمیم به شکایت داشته که وی عکس‌ها را منتشر کرده و زن جوان را مجبور کرده شکایتش را پس بگیرد. وی ادامه داد: آن روز وحشتناک گذشت و مرد متجاوز پس از چند ساعت با اجرای نقشه شیطانی و سرقت طلاهایم، رهایم کرد اما من از ترس انتشار عکس و فیلم‌ها جرأت نکردم شکایتی علیه وی مطرح کنم تا اینکه شب عید مرد متجاوز به من زنگ زد و درخواست کرد که به‌عنوان پیش پرداخت ۳هزار دلار تهیه کنم و به او برسانم. وی می‌گفت اگر دلارها را به او نرسانم فیلم‌ها را منتشر می‌کند و آبرویم را می‌برد. من که به‌شدت اعصابم به‌هم ریخته بود موضوع را با دوستانم درمیان گذاشتم و آنها از من خواستند علیه مرد متجاوز شکایت کنم تا به‌زودی دستگیر شود و به مجازات برسد. به این ترتیب بود که ترس را کنار گذاشتم و تصمیم به شکایت گرفتم. با ثبت این شکایت، تحقیقات به دستور قاضی امیر حسین مردانی، بازپرس شعبه دهم دادسرای جنایی تهران برای دستگیری متهم فراری آغاز شده است.

۶کیلومتر لوله‌کشی برای قاچاق سوخت

قاچاقچیان سوخت به‌طور مخفیانه خط لوله‌ای به طول ۶کیلومتر را از ساحل به دریا کشیده و از این طریق مقادیر زیادی سوخت قاچاق می‌کردند اما با هوشیاری مرزبانان این خط قاچاق لو رفت.

به گزارش همشهری، مأموران مرزبانی میناب واقع در استان هرمزگان، مدتی قبل از وجود یک خط مخفیانه قاچاق سوخت در سواحل منطقه باخبر شدند. شواهد نشان می‌داد که قاچاقچیان سوخت از طریق این خط مخفیانه که به دل دریا کشیده شده است، مقادیر زیادی سوخت به شناورهای متخلف قاچاق می‌کنند. در این شرایط جست‌وجوها برای یافتن این خط آغاز شد. مأموران پس از مدتی جست‌وجو در مناطق ساحلی میناب سرانجام موفق شدند چندین خط لوله را که به طرز ماهرانه‌ای زیر ماسه‌ها پنهان شده بود کشف کنند. سردار بهادر اسماعیلی، فرمانده مرزبانی هرمزگان در این‌باره گفت: اکیپ‌های گشت دریایی و خودرویی پس از ساعت‌ها جست‌وجو در محل، موفق شدند انشعابات این لوله‌ها را که در زیر ماسه‌های ساحل جاسازی شده بود و حدود ۶کیلومتر طول داشت و به دریا کشیده شده بود، شناسایی کنند.

ترحیم

بازگشت همه بسوی اوست

با کمال تاثر و تاسف درگذشت پدری مهربان
مرحوم مغفور شادروان
آقای حاج علی‌اصغر جواهری
(فرزند مرحوم حاج‌حسین)
را به اطلاع کلیه دوستان و آشنایان می‌رساند.
به همین مناسبت مراسم تشییع پیکر آن مرحوم در روز سه‌شنبه مورخ ۱۴۰۲/۰۱/۱۵ ساعت ۱۰ صبح از درب منزل ایشان واقع در خوانسار خیابان شهدا بسوی امامزاده احمد برگزار می‌گردد.
ضمناً مراسم ختم در روز چهارشنبه مورخ ۱۴۰۲/۰۱/۱۶ از ساعت ۱۵ الی ۱۶:۳۰ در مسجد چشم آخوند برگزار می‌گردد.
همچنین مراسم ختمی در تهران در روز جمعه مورخ ۱۴۰۲/۰۱/۱۸ از ساعت ۱۴:۳۰ الی ۱۶ در مسجد الغدیر واقع در تهران ـ بلوار میرداماد برگزار می‌شود.
خانواده‌های : جواهری ـ معصومی ـ حاج صادقی ـ اثنی‌عشری ـ تائبی ـ میرزا آقایی ـ ریاحی ـ انصاریان ـ شاه ولایتی ـ اسلامی ـ کامران و سایر وابستگان
از طرف هیئت‌مدیره شرکت‌های : الکترود یزد ـ صنایع مفتولی زنجان ـ بیدوایر ایران ـ بهسازان سیمین ـ پودر جوش ایران

هوالباقی
با نهایت تأسف درگذشت

جناب آقای مهندس سیدعلی یزدانفر
را به اطلاع بستگان و آشنایان می‌رسانیم.
بدین مناسبت مجلس یادبودی در مورخه سه‌شنبه ۱۴۰۲/۰۱/۱۵ از ساعت ۱۳:۳۰ الی ۱۵ در مسجدالرضا دیباجی واقع در خیابان دیباجی شمالی، نرسیده به بزرگراه صدر، نبش خیابان نوریان منعقد است.
خانواده‌ها : یزدانفر، افشار، صانعی، چاهکوتاهی، بانوا، انوری‌زاده و سایر بستگان

تسلیت
ریاست محترم شرکت نصیر موج آفرین
جناب آقای مهندس امیرحسین جواهری
با کمال تأسف ضایعه درگذشت پدر عزیز و گرامیتان را از صمیم قلب تسلیت عرض می‌کنیم. از درگاه خداوند متعال برای آن مرحوم رحمت و مغفرت واسعه و برای جنابعالی و خانواده محترم صبر و شکیبایی مسئلت می‌نماییم. ما را در غم خود شریک بدانید.
از طرف کارکنان شرکت نصیر موج آفرین

مناقصه عمومی دومرحله‌ای
شماره ۱۴۰۱/۵۱
سازمان فناوری اطلاعات و ارتباطات شهرداری تهران
در نظر دارد نسبت به سامانه جامع مدیریت و کنترل ناوگان شهرداری تهران از طریق مناقصه عمومی اقدام کند. جهت کسب اطلاعات بیشتر و دریافت اسناد مناقصه می‌توانید به نشانی الکترونیکی https://business.tehran.ir مراجعه نمایید.

تجدید مناقصه عمومی دومرحله‌ای
شماره ۱۴۰۱/۴۸
سازمان فناوری اطلاعات و ارتباطات شهرداری تهران
در نظر دارد نسبت به خرید دستگاه ذخیرسازی و لایسنس ریکاور پوینت از طریق مناقصه عمومی اقدام کند.. جهت کسب اطلاعات بیشتر و دریافت اسناد مناقصه می‌توانید به نشانی الکترونیکی https://business.tehran.ir مراجعه نمایید.

تجدید مناقصه عمومی دومرحله‌ای
شماره ۱۴۰۱/۴۴
سازمان فناوری اطلاعات و ارتباطات شهرداری تهران
در نظر دارد نسبت به عکسبرداری ۳۶۰ درجه از معابر شهر تهران و تهیه نمایشگر تحت وب از طریق مناقصه محدود اقدام کند. جهت کسب اطلاعات بیشتر و دریافت اسناد مناقصه می‌توانید به نشانی الکترونیکی https://business.tehran.ir مراجعه نمایید.

تجدید مناقصه عمومی دومرحله‌ای
شماره ۱۴۰۱/۳۹
سازمان فناوری اطلاعات و ارتباطات شهرداری تهران
در نظر دارد نسبت به خرید، نصب، راه‌اندازی و پشتیبانی نرم‌افزار Veritas NetBackup از طریق مناقصه عمومی اقدام کند. جهت کسب اطلاعات بیشتر و دریافت اسناد مناقصه می‌توانید به نشانی الکترونیکی https://business.tehran.ir مراجعه نمایید.

فراخوان ۱۴۰۱/۲۳
سازمان فناوری اطلاعات و ارتباطات شهرداری تهران
در نظر دارد نسبت به شناسایی موسسات و مراکز آموزشی و اساتید از طریق فراخوان اقدام نماید. جهت کسب اطلاعات بیشتر و دریافت اسناد فراخوان می‌توانید به پرتال سازمان به آدرس tmicto.tehran.ir در بخش استعلام و مناقصه مراجعه نمایید.

جهان‌نما

حرکت گام‌به‌گام ریاض به سمت پکن

عربستان تصمیم گرفته تا ارتباط سنتی تک‌محوری خود را با واشنگتن تغییر دهد و شرکای جدی را به فهرست متحدان خود اضافه کند

هیأت وزیران عربستان سعودی هفته گذشته در ادامه روند رو به رشد تقویت همکاری‌های بلندمدت ریاض و پکن، لایحه پیوستن به سازمان همکاری شانگهای به‌عنوان «شریک بحث و گفت‌وگو» را تصویب کرد؛ اقدامی که با انگیزه‌های اقتصادی شکل گرفته اما پیامدهای ژئوپلیتیک غیرقابل انکاری برای منطقه خاورمیانه خواهد داشت.

رویترز نوشته، پیوستن عربستان به سازمان همکاری شانگهای در سفر اخیر شی جین‌پینگ، رئیس‌جمهور چین، به ریاض مطرح و بررسی شده است. وضعیت «شریک بحث و گفت‌وگو» در سازمان همکاری شانگهای نخستین قدم برای عضویت دائم در این نهاد است. تصویب این لایحه در پی بیانیه شرکت نفت آرامکو عربستان مبنی بر افزایش سرمایه‌گذاری چند میلیارد دلاری در چین از طریق نهایی کردن تاسیس یک شرکت در شمال شرق چین و خرید سهام یک گروه پتروشیمی خصوصی صورت گرفته است.

«نجاح العتیبی» تحلیلگر سیاسی سعودی مستقر در لندن به وب‌سایت میدل‌ایست‌ای می‌گوید: «ریاض به خوبی می‌داند در ۲قطبی امروز پکن و واشنگتن، انتخاب تنها یک طرف هزینه سنگینی خواهد داشت. بر همین اساس می‌خواهد در عین حفظ روابط با واشنگتن، همکاری‌هایش را با پکن به‌عنوان بزرگ‌ترین شریک تجاری خود گسترش دهد.»

العتیبی با اشاره به امضای توافق ۲۵ساله چین با ایران در سال گذشته میلادی می‌گوید: «با ظهور چین به‌عنوان قدرت بین‌المللی روبه رشد، ریاض نمی‌خواهد که روابط پکن در خاورمیانه تنها به روابط راهبردی با ایران محدود شود. ریاض به‌دنبال تقویت وزن کشورهای حاشیه خلیج‌فارس و عربی در حلقه نزدیکان به چین در منطقه است.»

در این میان گروهی از کارشناسان سیاسی نیز بر این باورند که چین به‌دنبال ایجاد پایه‌های یک نظم پساآمریکایی و به‌طور گسترده‌تر پساغربی در خاورمیانه است؛ استراتژی که به‌طور گسترده در مقابل دکترین جیمی کارتر رئیس‌جمهور سابق آمریکا، قرار دارد که خلیج‌فارس را حوزه نفوذ اختصاصی آمریکا تعریف می‌کرد. «جورجیو کافایرو» مدیر مؤسسه ریسک ژئوپلیتیکی مستقر در واشنگتن، به میدل‌ایست‌ای می‌گوید: «روابط عربستان با چین سال‌هاست که در چارچوب یک محیط چند قطبی عمیق‌تر شده است. بخشی از این نزدیکی به‌دلیل تحولات اقتصادی در سال‌های اخیر بوده است. واقعیت این است که کشورهای نفت‌خیزی چون عربستان در سال‌های اخیر بیشترین نفت خود را به شرق صادر کرده‌اند، تا به کشورهای غربی. این واقعیت جهانی است که در آن زندگی می‌کنیم و قابل درک است که چرا عربستان به عضویت در سازمان‌هایی چون شانگهای تمایل پیدا کرده است. از نگاه ریاض همکاری با چین برای آینده این پادشاهی از اهمیت بسیار زیادی برخوردار است.»

به‌گفته این تحلیلگر آمریکایی، عربستان و دیگر کشورهای حاشیه خلیج‌فارس برخلاف گذشته تصمیم گرفته‌اند تا در روابط خارجی خود تنوع بیشتری داشته باشند. کافیرو معتقد است که عربستان به چین نزدیک می‌شود اما بعید است که بخواهد پل‌های رابطه خود با غرب را ویران کند.

«علی شهابی» تحلیلگر سعودی، نیز درباره نزدیکی رابطه عربستان و چین به سی‌ان‌ان می‌گوید: «در دوران جدید که رقابت‌های چین و آمریکا به سطح بی‌سابقه‌ای رسیده است، ریاض تصمیم گرفته تا ارتباط سنتی تک‌محوری خود را با واشنگتن تغییر دهد و شرکای جدیدی را به فهرست متحدان خود اضافه کند. عربستان اکنون وارد عصر جدیدی از روابط بازتر در عرصه بین‌المللی شده است و به‌دنبال این است که نه‌تنها با چین و آمریکا که با دیگر بازیگران جهانی ازجمله هند، فرانسه و انگلیس نیز روابط نزدیک‌تری داشته باشد. ریاض هوشمندانه به‌دنبال مجموعه‌ای از روابط استراتژیک است که بتواند در آینده نامطمئن امنیت و رفاه این کشور را تامین کند.» سازمان همکاری شانگهای اتحادیه‌ای سیاسی و امنیتی متشکل از کشورهای عمدتا در محدوده اوراسیا ازجمله چین، هند و روسیه است. این سازمان در سال ۲۰۰۱ توسط روسیه، چین و کشورهای شوروی سابق در آسیای مرکزی بنیان نهاده شد. سپس با هدف ایفای نقشی مؤثرتر در منطقه در تقابل با تأثیر کشورهای غربی با عضویت هند و پاکستان گسترش یافت.

میلیشیای بن‌گویر

طرح تشکیل گارد ملی در حالی در کابینه نتانیاهو تصویب شده که منتقدان، این نیروها را شبه نظامیان شخصی در خدمت ایتمار بن‌گویر، چهره تندرو رژیم صهیونیستی می‌دانند

ایتمار بن گویر در بیت‌المقدس، عکس: هاآرتص

گزارش ۱

رضا عمویی
روزنامه‌نگار

یک روز پس از آنکه نیم میلیون نفر از جمعیت ۹میلیون نفری رژیم صهیونیستی برای اعتراض علیه طرح تغییرات قضایی بنیامین نتانیاهو، نخست‌وزیر این رژیم به خیابان‌ها ریختند و اعتراض خود علیه این طرح را اعلام کردند، کابینه نتانیاهو یک طرح جنجالی دیگری را به تصویب رساند، تا امتیاز بیشتری به راست گرایان افراطی متحد خود داده باشد.

طرح جدید تحت عنوان ایجاد «گارد ملی» با پیشنهاد نتانیاهو در جلسه عصر یکشنبه کابینه به تصویب رسید، اما در واقع اصل این طرح از سوی ایتمار بن گویر، وزیر تندرو امنیت ملی ارائه شده بود. روزنامه رأی الیوم گزارش داده که اعلام تشکیل گارد ملی در راستای توافق بن گویر با بنیامین نتانیاهو، نخست‌وزیر رژیم صهیونیستی در ازای به تأخیر انداختن طرح تغییرات قوانین قضایی صورت گرفته است. طرح تغییرات قوانین قضایی و حذف نظارت دیوان عالی بر مصوبات پارلمان رژیم صهیونیستی موسوم به کنست خواسته گروه‌های تندرو و احزاب «حریدی» متحد نتانیاهو است، اما پیشبرد این طرح و تصویب آن در کنست طی ۳ماه گذشته با موجی از اعتراضات و تظاهرات خیابانی روبه‌رو شده و حتی هفته گذشته مخالفت‌های عمومی بر سر اجرای این طرح به اعتصاب گسترده در تل آویو منجر شد، تا آنجا که نتانیاهو از تعلیق پیشبرد طرح تغییرات قضایی خبر داد. اما از آنجا که تعلیق تغییرات قضایی با نارضایتی گروه‌های راست افراطی روبه‌روست، اکنون نتانیاهو امتیاز تاسیس گارد ملی را به تندروها داده تا ادامه کار کابینه ائتلافی در خطر قرار نگیرد.

ایجاد گروه شبه نظامیانی با عنوان گارد ملی فکر تازه‌ای نیست. نفتالی بنت، نخست‌وزیر سابق و عومر بارلیو، وزیر امنیت داخلی سابق رژیم صهیونیستی نیز در ژوئن ۲۰۲۲ از تشکیل این شبه نظامیان خبر داده بودند، اما اختلافات داخلی و پایان زودهنگام کابینه نفتالی بنت باعث شد این طرح ناتمام بماند. براساس گزارش رأی الیوم، هزینه تشکیل این گروه شبه‌نظامی نزدیک به ۳۱میلیون دلار و بودجه سالانه آن ۱۷میلیون دلار خواهد بود. همچنین الجزیره گزارش داده که بودجه گارد ملی با کسر یک تا ۱،۵درصد از بودجه تمام وزارتخانه‌ها تأمین خواهد شد.

شبه نظامیان خصوصی

صرف‌نظر از شکلی که درنهایت گارد ملی رژیم صهیونیستی به‌خود خواهد گرفت، موافقت کابینه نتانیاهو برای تشکیل آن نشان‌دهنده نفوذی است که چهره‌های تندرویی مانند بن‌گویر در راست‌گراترین کابینه تاریخ این رژیم دارند. نیویورک تایمز در گزارشی هدف اصلی تشکیل گارد ملی را مقابله با فلسطینی‌های ساکن در مناطق اشغالی می‌داند و می‌نویسد: «فلسطینی‌های ساکن در شهرهای اسرائیل تقریباً یک پنجم جمعیت ۹میلیونی آن را تشکیل می‌دهند و هدف بن‌گویر کنترل آنهاست. اگر بن گویر فرماندهی این نیروها را به‌دست گیرد، شاید گاردملی به نیروی شبه‌نظامی شخصی او تبدیل شود؛ هرچند گارد ملی قرار است علاوه بر فلسطینی‌ها با اعتراضات و معترضان یهودی در رژیم صهیونیستی نیز مقابله کند.»

به‌نظر می‌رسد عمده نگرانی‌ها درباره تشکیل گارد ملی به‌دلیل ویژگی شخصیتی بن گویر، وزیر امنیت ملی رژیم صهیونیستی است که حال قرار است فرماندهی این نیروها را نیز برعهده بگیرد. بن گویر در نوجوانی به‌دلیل عقاید افراطی خود از خدمت سربازی منع شد و بعداً چندین اتهام جنایی به او زده شد. او به اتهام نژادپرستی و حمایت از یک سازمان تروریستی سابقه محکومیت قضایی هم دارد؛ سازمانی که رهبران آن به‌دنبال سلب تابعیت از فلسطینی‌های ساکن در رژیم صهیونیستی بود و بر جداسازی فضاهای عمومی اسرائیل میان فلسطینی‌ها و صهیونیست‌ها تأکید داشت. با وجود آنکه بن‌گویر در حال حاضر وابستگی خود به سازمان‌های تروریستی صهیونیستی را رد می‌کند، اما اظهارات او ازجمله درباره اعمال محدودیت برای اسرای فلسطینی و یورش به مسجدالاقصی نشان می‌دهد که بن گویر همچنان یک چهره به‌شدت افراطی است.

تشدید شکاف داخلی

اعلام تشکیل گارد ملی، شکاف داخلی میان صهیونیست‌ها را برجسته کرده و در میان سرویس‌های امنیتی تل آویو نیز مخالفت‌های مهمی با تشکیل این نیروها اعلام شده است. یاکوف شابتای، بازرس کل پلیس رژیم اسرائیل به تازگی در نامه‌ای به بن گویر هشدار داده که اگر نیروهای امنیتی خارج از کنترل پلیس قرار گیرند، هماهنگی میان فرماندهی این نیروها با پلیس مشکل خواهد بود. همچنین واشنگتن پست در گزارشی نوشته است که سایر وزرای کابینه نتانیاهو نیز با کاهش بودجه خود برای تخصیص بودجه به گادر ملی مخالفت کرده‌اند. یائیر لاپید، رهبر اپوزیسیون هم تشکیل گارد ملی را به‌عنوان یک نیروی شبه‌نظامی خصوصی برای بن گویر توصیف کرده که به تشدید بیشتر تنش‌ها منجر خواهد شد. در عین حال ایجاد گارد ملی هنوز نهایی نشده و تاسیس این نیروها به مصوبه پارلمان نیاز دارد. اگرچه پارلمان در کنترل اکثریت راست گرایان تندرو است، اما صداهای مخالف در کنست علیه تشکیل گارد ملی هم بلند است. ایمن عوده، عضو کنست در توییتی نوشته است: «وقتی اسرائیل دارای ارتش، پلیس، اطلاعات نظامی، شین بت، موساد، شورای امنیت ملی، سرویس زندان‌ها و پلیس ضدشورش است، چه نیازی به گارد ملی است؟»

مکث

ساختار گارد ملی

براساس پیشنهاد بن گویر، گارد ملی متشکل از ۵ تیپ منظم با ۲۵۰۰مرزبان و نیز ۴۶گروه ذخیره خواهد بود و اعضای آن دارای اختیاراتی برای دستگیری افراد هستند. به‌نظر می‌رسد عضوگیری گارد ملی بیشتر از میان گروه‌های یهودی به‌شدت افراطی صورت خواهد گرفت. ایتمار بن گویر در گفت‌وگو با شبکه ۱۳تلویزیون این رژیم اعضای گروهک تروریستی «لافامیلیا» را به پیوستن به نیروی گارد ملی دعوت کرده است. به گزارش مرکز اطلاع‌رسانی فلسطین، گروه تندرو و افراط‌گرای لافامیلیا از طرفداران نتانیاهو است که کارنامه سیاهی دارد و اخیرا نیز در سرکوب معترضان علیه کودتای نظامی نتانیاهو مشارکت داشته است. اعضای این گروه افراطی حتی با حضور در استادیوم‌های فوتبال در برخی رقابت‌های مهم لیگ فوتبال شعارهای نژادپرستانه، افراطی و غیراخلاقی سر می‌دهند و مواضع بسیار تند و نژادپرستانه‌ای در قبال فلسطینیان دارند.

روزهای سخت انور ابراهیم

نخست‌وزیر ۷۵ساله مالزی سعی دارد دولت خود را در برابر اپوزیسیون قدرتمند حفظ کند

گزارش ۲

انور ابراهیم، رهبر سابق جنبش جوانان مسلمان مالزی، پس از نزدیک به ۲۰سال کشمکش سیاسی سرانجام حدود ۶ماه پیش به کرسی نخست‌وزیری رسید. او که در طول سال‌های طولانی مبارزات سیاسی خود ۲بار زندانی شده، مسیری پرپیچ و خم را برای رسیدن به قدرت طی کرد و در این راه مجبور شد تا برای کسب و حفظ قدرت به اتحادهای سیاسی خطرناکی تن دهد. با این حال، موقعیت سیاسی امروز او به‌دلیل نارضایتی‌های فزاینده مخالفان و بدنامی متحدان سیاسی‌اش شکننده به‌نظر می‌رسد.

ائتلاف پاکاتان هاراپان (PH) به رهبری انور ابراهیم ۷۵ساله و ماهاتیر محمد عامل اصلی شکست حزب حاکم سازمان ملی متحد مالایی (UMNO) پس از چند دهه تصاحب قدرت بود؛ حزبی که رسوایی‌های متعدد مالی محبوبیت آن را به‌شدت کاهش داده بود. با این حال، ابراهیم در انتخابات ۶ماه پیش برای تشکیل دولت مجبور شد تا از حزب سازمان ملی متحد مالایی درخواست کند که به ائتلاف سیاسی او بپیوندد؛ اقدامی که متحدانش را عمیقا ناراضی کرد. ماهنامه دیپلمات می‌نویسد: ابراهیم که خود زمانی زندانی عقیدتی در مالزی بوده، اکنون زندانی بیعت‌های سیاسی خود شده است. او امروز در میانه تقابل حزب سازمان ملی متحد مالایی که درگیر اتهامات فساد و سوءاستفاده از قدرت است و اپوزیسیون قدرتمند ضدمالایی قرار گرفته است.

اغلب کارشناسان سیاسی در مالزی، انور ابراهیم را سیاستمداری می‌دانند که سعی دارد تا قایق خود را از مسیر باریک و پرپیچ و خم میان دو آتشفشان خروشان سیاسی در مالزی به سلامت عبور دهد. حزب پاکاتان هاراپان به رهبری انور ابراهیم برای حفظ اکثریت پارلمانی باید حمایت سازمان ملی متحد مالایی را داشته باشد. بنابراین، او در نخستین قدم باید بتواند جاه‌طلبی‌های متحدانش در این حزب را کنترل کند و در عین حال اطمینان حاصل کند که جناح سیاسی معاونش یعنی «احمد زاهد حمیدی» قدرت خود را در حزب حفظ می‌کند. اما مشکل اینجاست که با متهم‌شدن اعضای ارشد این حزب به فساد ـ ازجمله «محی‌الدین یاسین» نخست‌وزیر سابق ـ فشار مخالفان به‌طور چشمگیری افزایش یافته و حمایت از این حزب دشوار شده است؛ به‌ویژه اینکه یکی از مهم‌ترین وعده‌های انتخاباتی انور ابراهیم مبارزه با فساد بوده است. در نهایت اینکه، انور ابراهیم باید محبوبیت خود را در میان حامیانش که به امید اصلاحاتی چون بازگرداندن عدالت اجتماعی، رسیدگی به فقر و گسترش آزادی‌های مدنی از او حمایت کرده‌اند را حفظ کند.

نقل‌قول

واشنگتن به دنبال ادامه جنگ یمن است

محمد البخیتی، عضو دفتر سیاسی انصارالله یمن: اعلام تمایل جو بایدن، رئیس‌جمهور آمریکا برای توقف جنگ یمن صرفا تبلیغات رسانه‌ای است. اگر رئیس‌جمهور آمریکا صادق بود، پیش نویس قطعنامه‌ای را برای توقف تجاوز و محاصره به شورای امنیت ارائه می‌کرد. منفعت واشنگتن در ادامه جنگ یمن است. (خبرگزاری اسپوتنیک)

به حضور نظامی آمریکا نیازی نداریم

محمد شیاع السودانی، نخست‌وزیر عراق: نیاز امروز عراق حضور نظامی آمریکا و نیروهای خارجی نیست؛ بلکه بغداد به روابط امنیتی و آموزش نظامی نیاز دارد. حمله به هر کشوری از خاک عراق غیرقابل قبول است و ما اجازه استفاده از خاک کشورمان را برای تجاوز به کشورهای همسایه نمی‌دهیم. (الجزیره)

خبر

فنلاند سی و یکمین عضو ناتو شد

فنلاند از سه‌شنبه (امروز) به‌طور رسمی یکی از اعضای پیمان ناتو به شمار می‌رود. فنلاند در شرایطی به عضویت پیمان ناتو درآمد که روسیه به‌عنوان جدی‌ترین منتقد گسترش ناتو در مرزهای خود نسبت به چنین اقدامی هشدار داده است. به‌گزارش الجزیره، ترکیه آخرین عضو از ائتلاف ۳۰عضوی ناتو بود که ماه گذشته با درخواست فنلاند برای پیوستن به ناتو موافقت کرد. پیش از این در سال ۲۰۲۰، مقدونیه شمالی به ائتلاف ناتو پیوسته بود. الکساندر گروشکو، معاون وزیر خارجه روسیه، در واکنش به این خبر گفته که مسکو قابلیت‌های نظامی خود را در مرزهای غربی و شمال غربی‌اش تقویت خواهد کرد و در صورت استقرار نیروهای ناتو در فنلاند، گام‌های بیشتری را برای تضمین امنیت خود برمی‌دارد.

کیوسک

هفته‌نامه اسپکتیتور [انگلیس]

نتیجه ماجراجویی مکرون

در فرانسه سرنوشت تصمیم‌های سیاسی در خیابان‌ها مشخص می‌شود؛ ازجمله برنامه اصلاحات رفاهی ژاک شیراک که با اعتراض‌های خیابانی سال ۱۹۹۵لغو شد. امروز هم پس از گذشت ۸هفته از اعتراض‌ها، سرنوشت نبرد بر سر اصلاحات امانوئل مکرون، رئیس‌جمهور هنوز مشخص نیست. با این حال برجسته‌ترین نتیجه ماجراجویی او متحد کردن فرانسه علیه خودش بوده است.

همشهری
در شبکه‌های اجتماعی
همراه شماست
telegram
@hamshahrinews
instagram
hamshahrinewspaper

مناقصه عمومی شماره ۱۴۰۲/۰۰۳

شرکت خدمات انفورماتیک (سهامی عام)

در نظر دارد تأمین تجهیزات مورد نیاز خود به شرح ذیل را از طریق مناقصه عمومی واگذار نماید.

موضوع مناقصه	مهلت دریافت اسناد و تحویل پاکات پیشنهادی	سپردهٔ شرکت در مناقصه
تأمین و تحویل تجهیزات شبکه مطابق مشخصات مندرج در اسناد مناقصه	تا ساعت ۱۵:۰۰ روز سه شنبه ۱۴۰۲/۰۱/۲۲	ضمانتنامه بانکی و یا واریز وجه به میزان ۴۰۰۰۰۰۰۰۰۰۰ ریال

شرایط اخذ اسناد

از کلیه اشخاص حقوقی واجد شرایط دعوت به عمل می آید جهت اخذ اسناد مناقصه در ساعات اداری (۸ الی ۱۶)، به نشانی: تهران، بلوار میرداماد، میدان مادر، خیابان شاه‌نظری، خیابان مددکاران (نظام سابق)، تقاطع خواجوی، پلاک۶، طبقه همکف، دبیرخانه مناقصات (آقای مالکی- شماره تماس ۲۷۳۷۰) مراجعه نمایند. جهت اخذ اسناد مناقصه ارائه مدارک ذیل الزامی است:

● معرفی نامه معتبر از جانب شرکت مناقصه‌گر ● ارائه گواهینامه معتبر رتبه بندی از سازمان برنامه و بودجه کشور در زمینه تولید و ارائه داده های رایانه ای و مخابراتی

محل تحویل پاکات پیشنهادی، آدرس فوق، دبیرخانهٔ مرکزی شرکت خدمات انفورماتیک می‌باشد.

شرکت خدمات انفورماتیک در رد یا قبول پیشنهادات ارائه شده مختار بوده و هزینه درج آگهی بر عهده برنده مناقصه خواهد بود.

مناقصه عمومی شماره ۱۴۰۲/۰۰۱

شرکت خدمات انفورماتیک (سهامی عام)

در نظر دارد تأمین تجهیزات مورد نیاز خود به شرح ذیل را از طریق مناقصه عمومی واگذار نماید.

موضوع مناقصه	مهلت دریافت اسناد و تحویل پاکات پیشنهادی	سپردهٔ شرکت در مناقصه
تأمین و تحویل قطعات سرور مطابق مشخصات مندرج در اسناد مناقصه	تا ساعت ۱۵:۰۰ روز سه شنبه ۱۴۰۲/۰۱/۲۲	ضمانتنامه بانکی و یا واریز وجه به میزان ۲۰۰۰۰۰۰۰۰۰۰ ریال

شرایط اخذ اسناد

از کلیه اشخاص حقوقی واجد شرایط دعوت به عمل می آید جهت اخذ اسناد مناقصه در ساعات اداری (۸ الی ۱۶)، به نشانی: تهران، بلوار میرداماد، میدان مادر، خیابان شاه‌نظری، خیابان مددکاران (نظام سابق)، تقاطع خواجوی، پلاک۶، طبقه همکف، دبیرخانه مناقصات (آقای مالکی- شماره تماس ۲۷۳۷۰) مراجعه نمایند. جهت اخذ اسناد مناقصه ارائه مدارک ذیل الزامی است:

● معرفی نامه معتبر از جانب شرکت مناقصه‌گر ● ارائه گواهینامه معتبر رتبه بندی از سازمان برنامه و بودجه کشور در زمینه تولید و ارائه داده های رایانه ای غیر MainFrame

محل تحویل پاکات پیشنهادی، آدرس فوق، دبیرخانهٔ مرکزی شرکت خدمات انفورماتیک می‌باشد.

شرکت خدمات انفورماتیک در رد یا قبول پیشنهادات ارائه شده مختار بوده و هزینه درج آگهی بر عهده برنده مناقصه خواهد بود.

آگهی مناقصه عمومی

موضوع مناقصه: تامین امور مربوط به اخذ ورودیه، حق توقف و توزین(باسکول) وسایل نقلیه به صورت مکانیزه در میدان مرکزی میوه و تره بار به صورت حجمی

شرایط شرکت در مناقصه:

اشخاص حقوقی که شرایط ذیل را داشته باشند واجد شرایط شرکت در مناقصه هستند :

الف: داشتن حداقل سه سال سابقه از زمان تاسیس شرکت

ب: ارائه تصویر قرارداد مشابه(تأمین نیروی انسانی) از نظر حجم که در پنج سال اخیر منعقد و اجرا شده باشد.

ج: ارائه گواهی معتبر صلاحیت ایمنی پیمانکاری صادره توسط کمیته تایید صلاحیت ایمنی ادارات تعاون، کار و رفاه اجتماعی

تبصره۱: درصورت ثبت نام متقاضی در سامانه «اخذ گواهی نامه تایید صلاحیت ایمنی پیمانکاران سراسر کشور» چنانچه وضعیت متقاضی در سامانه مذکور« دارای اعتبار قانونی» و یا «در جریان تمدید» قید شده باشد، شرکت ایشان در مناقصه بلامانع خواهد بود. لیکن در زمان بازگشایی پاکات مناقصه از برنده / برندگان مناقصه تعهد کتبی مبنی بر اخذ و ارائه گواهی صلاحیت ایمنی ظرف مدت حداکثر یک ماه از زمان انعقاد قرارداد اخذ خواهد شد و هر گونه پرداخت مبلغ قرارداد منوط به ارائه گواهی نامه مذکور خواهد بود .

د: داشتن کد اقتصادی و ارائه آن:

ه: ثبت نام در« سامانه تامین کنندگان و ارائه دهندگان خدمت شهرداری تهران»

دستگاه مناقصه گذار: سازمان مدیریت میادین میوه و تره بار شهرداری تهران

محل اجرای مناقصه: میدان مرکزی میوه و تره بار به نشانی تهران، انتهای خانی‌آباد نو، ضلع شمالی بزرگراه آزادگان

مدت اجرای مناقصه: به مدت یکسال شمسی از تحویل موضوع مناقصه می‌باشد.

نحوه دریافت اسناد مناقصه: از طریق مراجعه به سایت سازمان، به نشانی http://mayadin.tehran.ir

مهلت ارسال اسناد: حداکثر ده (۱۰) روز از تاریخ درج آگهی

نحوه ارسال اسناد مناقصه: متقاضیان می بایست اسناد ومدارک خواسته شده را، از طریق پست ویژه به نشانی: تهران، بزرگراه شهید تندگویان، انتهای خانی آباد نو، میدان مرکزی میوه وتره بار، جنب درب ورودی شماره سه، ساختمان مرکزی سازمان مدیریت میادین میوه و تره بار، کد پستی ۱۸۹۷۷۳۴۵۸۱ ارسال نمایند.

هزینه انتشار اسناد مناقصه: مبلغ ۸۰۰/۰۰۰ ریال می باشد که می بایست به صورت نقدی طی فیش بانکی به حساب شماره ۷۰۰۸۰۱۰۱۱۳۴۰ بانک شهر شعبه میدان مرکزی کد ۲۰۵ به نام سازمان مدیریت میادین میوه و تره بار به عنوان هزینه انتشار اسناد مناقصه واریز گردد.

میزان سپرده شرکت در مناقصه: مبلغ ۱۲/۵۰۰/۰۰۰/۰۰۰ریال معادل یک میلیارد و دویست و پنجاه میلیون تومان می‌باشد که متقاضیان می‌بایست آن را به صورت نقدی طی فیش بانکی به حساب شماره ۷۰۰۸۰۱۰۱۱۱۹۱ بانک شهر شعبه میدان مرکزی کد ۲۰۵ به نام سازمان میادین واریز و یا به صورت ضمانت نامه بانکی معتبر ارائه نمایند.

*متقاضیان می‌توانند برای کسب اطلاعات بیشتر با شماره تلفن ۹۶۰۱۸۳۲۸ مدیریت بهره برداری و بازرگانی میدان مرکزی و یا ۹۶۰۱۸۱۳۳ مدیریت حقوقی و امور قراردادهای سازمان تماس حاصل فرمایند.

* سازمان در رد یا قبول هر یک از پیشنهادات مختار خواهد بود و هزینه انتشار این آگهی؛ به عهده برنده مناقصه می باشد.

* اطلاعات قرارداد این مناقصه در وب سایت شفاف سازی شهرداری تهران جهت اطلاع عموم منتشر خواهد شد .

* متقاضیان می‌بایست بر روی پاکت دربسته ارسالی، حتماً مشخصات خود شامل نام شرکت و شناسه ملی، شماره تلفن ثابت و همراه و موضوع مناقصه را درج نمایند.

روابط عمومی و امور بین الملل
سازمان مدیریت میادین میوه و تره بار شهرداری تهران

روزنامه اجتماعی، فرهنگی، اقتصادی

همشهری

سه‌شنبه ۱۵ فروردین ۱۴۰۲ ■ سال سی‌ویکم ■ شماره ۸۷۴۱

مهار تورم و رشد تولید

■ حضرت امیر المؤمنین علی(ع):
حریص جز آن‌که فکر و اندیشه خود را مشوش و دل را غصه‌دار کند، فایده‌ای نصیبش نخواهد شد.

■ اذان ظهر: ۱۲:۰۷ ■ غروب آفتاب: ۱۸:۲۸
■ اذان مغرب: ۱۸:۴۶ ■ نیمه شب شرعی: ۲۳:۲۴
■ اذان صبح فردا: ۴:۲۰ ■ طلوع آفتاب فردا: ۵:۴۶

صفحه آخر

در هجرِ تو گر چشمم مرا آبِ روان است
گو خونِ جگر ریز که معذور نماندست
حافظ

■ صاحب امتیاز: مؤسسه همشهری
■ مدیر مسئول: محسن مهدیان
■ سردبیر: دانیال معمار

■ پذیرش آگهی:
■ تلفن: ۸۴۳۲۱۰۰۰

■ توزیع و اشتراک:
موسسه نشرگستر امروز نوین
■ تلفن: ۶۱۹۳۳۰۰۰

■ چاپ: همشهری
■ تلفن: ۴۸۰۷۵۰۰۰

■ دفتر مرکزی: تهران، خیابان ولیعصر (عج)، کوچه شهید سیدکمال قریشی، شماره ۱۴
■ کدپستی ۴۵۹۵۶-۱۹۶۶۶ ■ تهران، صندوق پستی ۱۹۳۹۵/۵۴۴۶
■ تلفن: ۲۳۰۲۳۰۰۰، نمابر: ۲۲۰۴۶۰۶۷

■ همشهری: www.hamshahrionline.ir
■ سایت روزنامه: newspaper.hamshahrionline.ir

گرینویچ

عجیب‌ترین کلاه‌گیس جهان

بزرگ‌ترین تلاش صنعت کلاه‌گیس‌سازی در جهان این است که محصولاتش تا جایی که ممکن است، طبیعی به نظر برسند، اما یک هنرمند استرالیایی، چندان به این ایده پایبند نبوده و عجیب‌ترین کلاه‌گیس جهان را تولید کرده است. این کلاه‌گیس که نزدیک به ۳ متر طول دارد، کار دست خانم دنی رینولدز است و نام او را به خاطر ساخت آن در کتاب رکوردهای جهانی گینس ثبت کرده است؛ براساس اعلام گینس، این کلاه‌گیس، بزرگ‌ترین کلاه‌گیسی است که تا به امروز در جهان ساخته شده است. این خانم حدود ۲ماه برای ساخت این کلاه‌گیس وقت گذاشته و حدود ۲هزار و ۲۰۰ دلار هم برای آن هزینه کرده است. این کلاه‌گیس، علاوه بر موی مصنوعی، یک داربست هم زیر آن دارد که از یک کلاه دوچرخه‌سواری، لوله‌های پولیکا و چند متر کابل و انواع بست و اتصالات ساخته شده است. رینولدز گفته است که بزرگ‌ترین چالش او، حفظ تعادل این کلاه‌گیس بوده است.

تخم‌مرغ پخته ۲۰ساله

انتشار تصویر کریستالی و اعجاب‌انگیز یک تخم‌مرغ پخته در چین، کاربران فضای مجازی را به شدت متحیر کرده است. ماجرا این است که یک خانم، حدود ۲۰سال پیش یک تخم‌مرغ بسیار کوچک را برای دخترش خرید و آن را پخت تا به مدرسه ببرد، اما دختر فراموش کرد که تخم‌مرغ را بخورد و از ترس اینکه فاسد باشد، آن را نخورد. اما چون تخم‌مرغ خیلی کوچک بود، دلش نیامد بیرون بیندازد و آن را بالای قفسه‌ها گذاشت. چند وقت بعد، همگی فراموش کردند که چنین تخم‌مرغی دارند و سال‌ها بعد، وقتی مادر سراغ آن رفت، دید که عملا فسیل و رنگش قرمز شده. او هم تخم‌مرغ عجیب را نگه داشت تا اینکه دختر، دوباره به خانه مادرش برگشت و وقتی تخم‌مرغ را دید، آن را با یک یاقوت قرمز زیبا اشتباه گرفت. تصویر این تخم‌مرغ، حتی مورد توجه رسانه‌های رسمی هم قرار گرفته است.

قاتل بی‌رحم پنهان

مین‌های ضدنفر، یکی از بزرگ‌ترین تهدیدهای مشترک علیه نظامیان و غیرنظامیان است و دوام تهدید آنها علیه غیرنظامیان، بسیار بیشتر از سربازان است. وقتی جنگ تمام می‌شود، ارتش‌ها می‌روند و فقط مین‌ها و مردمی که در آن منطقه زندگی می‌کنند باقی می‌مانند و همین، یعنی سالانه هزاران نفر قربانی این سلاح مرگبار می‌شوند. مسئله مین، چنان جدی است که سازمان ملل، امروز را به‌عنوان روز جهانی آگاهی از خطرات مین نامگذاری کرده و کارگروه ویژه‌ای برای خنثی کردن این سلاح خطرناک تعیین کرده است. به گفته صلیب سرخ جهانی، حدود ۱۱۰میلیون مین در ۷۰کشور دنیا کاشته شده و همین تعداد مین هم در انبارهای نظامی کشورها وجود دارد. قیمت یک مین، بین ۳تا ۳۰دلار است، اما هزینه پاکسازی هر کدام از آنها، بین ۳۰۰تا ۱۰۰۰دلار است. تخمین زده شده که هزینه نهایی پاکسازی تمام مین‌ها در جهان، چیزی بین ۵۰تا ۱۰۰میلیارد دلار است. مین‌ها، هرماه به‌صورت میانگین ۱۰۰۰تا ۲۰۰۰نفر را می‌کشند و یا مجروح می‌کنند که بیشتر آنها، افراد بی‌گناه هستند. ۴۲درصد قربانیان، کودکان هستند. زنان هم دیگر قربانی عمده مین‌ها هستند. آلوده‌ترین قاره جهان، آفریقاست و هیچ کشوری به اندازه آنگولا درگیر مین نیست؛ جایی که ۹میلیون مین در زمین کاشته شده است.

شب‌های روشن

فاطمه عباسی

ماه رمضان به نیمه‌های خود رسیده و خیلی از ما در همان روزهای اول‌ماه به صرف افطاری یا مهمان شده‌ایم و یا میزبان بوده‌ایم. بد نیست حالا که دید و بازدیدهای نوروزی پایان یافته، در ساعت های پس از افطار در این شب ها که حال و هوای شهر هم تغییر کرده و زندگی شبانه در جریان است، از خانه بیرون بزنیم و از شب‌های ماه رمضان هم لذت ببریم.

■■■

نمایشگاه قرآن هر ساله از شروع ماه رمضان در مصلای تهران برپا می‌شود و تا آخر این‌ماه هم ادامه دارد. گشت‌وگذار در این نمایشگاه حال و هوای معنوی خوبی دارد و علاوه بر آن می توانید از امکانات نمایشگاه از قبیل کتاب‌های آموزشی و قرآنی، نرم‌افزار، مشاوره‌ها و یا حتی هدایت‌های شغلی و تحصیلی در حوزه قرآن و عترت استفاده کنید. ساعت بازدید از این نمایشگاه هم ۱۷تا ۲۴است و می توانید تا پاسی از شب به تمامی غرفه‌های این نمایشگاه سر بزنید تا حال و هوایتان عوض شود. یکی از غرفه‌های جالبی که از سال گذشته به نمایشگاه اضافه شده، غرفه جلسه خانگی قرآن است که گویا تاکنون استقبال خوبی هم داشته است. در این غرفه، با کارکردها و ادوار مختلفی که این سنت دیرینه قرآنی داشته، آشنا می‌شوید.

یعنی جلساتی که در دوران رسول‌الله(ص) و همچنین ائمه معصومین(ع) برگزار می‌شد تا عصر حاضر. علاوه بر آن می توانید در قرعه‌کشی اعزام به مشهد مقدس هم که در این غرفه انجام می‌شود، شرکت کنید.

■■■

معمولا ماه رمضان هر ساله در برخی از بوستان‌های تهران برنامه‌های مختلفی توسط شهرداری برگزار می‌شود. از جشنواره اقوام بگیرید تا برپایی غرفه‌های غذا یا محصولات فرهنگی و هنری. امسال هم شهرداری منطقه ۳ جشنواره نور را در بوستان ملت برگزار کرده که این جشنواره در تهران و کشور نظیر ندارد. تونل‌ها و حجم‌های نوری و همچنین بازی‌هایی که با نور تلفیق شده، بسیار جذاب و زیبا هستند و حتما اگر گذرتان به این بوستان بیفتد، از این فضا لذت خواهید برد. «جشنواره نور» از زمان تاریک‌شدن هوا تا سحر ایام ماه مبارک رمضان ادامه دارد و در کنار این جشنواره، استیجی به اقوام مختلف کشور اختصاص داده شده که برنامه‌های خود را روی این استیج برگزار می کنند و در کنار آن محصولات غذایی و صنایع‌دستی هم توسط این اقوام ارائه می‌شود. همچنین از اقوام کشورهای همسایه مثل تاجیکستان، ازبکستان، پاکستان و افغانستان دعوت شده تا موسیقی‌های سنتی و آیین‌های خاص کشور خود را در ماه مبارک رمضان ارائه دهند. تا ۱۷ فروردین هم یک ساعت قبل از غروب آفتاب، برنامه‌های رسمی استیج آغاز شده و تا پاسی از نیمه شب ادامه خواهد داشت اما بوستان تا سحر باز است. نقالی، منقبت‌خوانی، ورزش زورخانه‌ای و مسابقات بسیار جذابی برای خانواده‌ها با هدایای خوب در این بوستان برگزار می‌شود که قطعا هیجان‌انگیز و دیدنی است که از حضور در بوستان ملت پشیمان نخواهید شد.

■■■

سینما رفتن و فیلم دیدن روی پرده نقره‌ای همیشه پیشنهاد جذابی است؛ در ماه رمضان که سینماها تا نیمه شب باز هستند، قطعا فیلم دیدن جذاب‌تر هم می‌شود. این شب‌ها سانس سینماها از افطار آغاز می‌شود و معمولا آخرین سانس هم ساعت ۲۴ است. پس، این فرصت را از دست ندهید و در این شب‌های باقی مانده از ماه رمضان، حداقل یک‌بار سینما رفتن آخر شبی را تجربه کنید.

■■■

گشت‌وگذار در شب‌های روشن شهر تهران می تواند حسابی سرحالتان بیاورد. رستوران‌ها و کافه‌ها هم تا پاسی از شب دایر هستند و پذیرای شما. می توانید بعد از یک پیاده روی مطبوع در این هوای بهاری، چای آخر شب را در کافه‌ای دنج نوش‌جان کنید و بعد راهی خانه شوید.

همشهری خوب

داشته‌ها و نداشته‌های خداکرم

علی‌الله سلیمی | خداکرم طبق عادت با شنیدن صدای اذان از گلدسته‌های مسجد، بساط کارش را جمع کرد، پارچه گلدار رنگ و رو رفته‌ای را که آشنای اهالی محل بود روی وسایل کارش کشید و راهی مسجد شد. کشیدن آن پارچه روی بساط خداکرم چند معنای آشنا برای اهالی محل داشت؛ خداکرم برای نماز به مسجد رفته و به‌زودی برمی‌گردد، خداکرم همین حوالی است و به‌زودی سر بساط کارش بازمی‌گردد و در نهایت اینکه، خداکرم برای خرید مایحتاج روزانه به بازارچه سر گذر رفته و همین حالاست که با دست پر برگردد. محل کارش، زیر درختی کهنسال در ۶۰، ۵۰ قدمی ساختمان مسجد بود و در بساطش همه خرده‌ریز یک زندگی معمولی پیدا می‌شد؛ جای بساطش هم نزدیک میدانگاه محله قدیمی که روبه‌رویش هم مغازه نانوایی محله بود. بیشتر مشتری‌های خداکرم مشتری مغازه نانوایی هم بودند. آنها با اینکه هیچ‌گاه در هویت خداکرم دقیق نشده بودند، اما عادت داشتند خداکرم را سر بساط کارش ببینند؛ انگار بخشی از محله است و شاید هم قسمتی از هویت محله که خیلی از اهالی محله وقتی به افراد غریبه نشانی می‌دادند می‌گفتند این‌طرف یا آن‌طرف، بالا یا پایین بساط خداکرم. ساعتی از رفتن خداکرم به سمت مسجد گذشت و از او خبری نشد. آخرین نفری که از مسجد برگشته بود، گفت خداکرم نمازش را خواند و از مسجد بیرون رفت. کجا؟ کسی نمی‌دانست. اوایل کسی موضوع را جدی نگرفت. گذاشتند به‌حساب همان حدس و گمان‌های همیشگی که بالاخره هر جا باشد برمی‌گردد، اما نزدیک غروب شد و باز هم خداکرم برنگشت. اهالی کم‌کم نگران شدند. خواستند پیگیری کنند، دیدند هیچ آدرس یا شماره تماسی از او ندارند. تازه به فکر افتادند که چرا در این مدت طولانی که خداکرم مهمان ناخوانده محله‌شان بوده از او آدرس یا شماره تماسی برای مواقع ضروری نگرفته‌اند. از هر کسی که فکر می‌کردند ممکن است درباره خداکرم اطلاعاتی داشته باشد، درباره او پرسیدند و تنها چیزی که دستگیرشان شد، این بود که خداکرم انصاف داشت، هوای مشتری‌ها را داشت، از کسی توقع نداشت، ثروت چندانی از مال دنیا نداشت، اما دل بزرگی داشت که هیچ‌گاه حسرت زندگی دیگران را نداشت.

از پیارم تا مضافتی

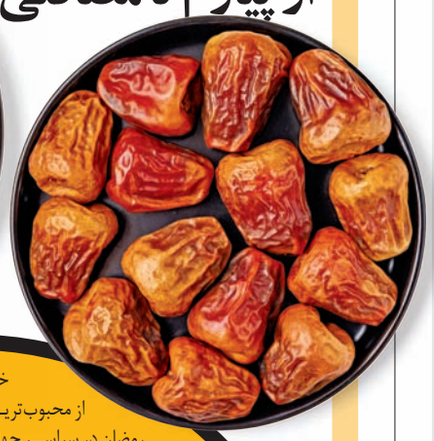

شهرت جهانی خرمای ایرانی در ماه رمضان

خرما، یکی از محبوب‌ترین خوردنی‌ها در ماه رمضان در سراسر جهان اسلام است؛ از مصر گرفته تا پاکستان، هیچ سفره افطاری پهن نمی‌شود، مگر اینکه خرما در آن چیده شده باشد. به‌عنوان یکی از محصولات سنتی و فراوان و متنوع خاورمیانه و شمال آفریقا، خرما سابقه‌ای تاریخی در سفره مسلمانان دارد و به‌خصوص در ماه رمضان، خوردنی محبوب روزه‌داران است. خرما به‌خاطر ارزش غذایی بالای خود، محبوب روزه‌داران در سراسر خاورمیانه است و حالا خوردن آن در سفره افطار، به سنتی جهانی تبدیل شده است. با توجه به این فرهنگ است که خرماهای کشورهای مختلف خاورمیانه، شهرتی جهانی یافته‌اند. سایت «تیست اطلس» (اطلس مزه) که به‌صورت تخصصی به صنعت و فرهنگ خوراکی می‌پردازد و مرجعی جهانی برای رتبه‌بندی رستوران‌ها و خوراکی‌هاست، به مناسبت ماه رمضان، رده‌بندی محبوب‌ترین خرماهای دنیا را منتشر کرده است که در این میان، نام چند خرمای معروف ایرانی هم دیده می‌شود. در این لیست، بعد از خرماهایی از الجزایر، مراکش، عراق و عربستان، نام خرمای مضافتی معروف ایران دیده می‌شود. در ادامه، در رده هفتم، دوباره نام خرما ربی دیده می‌شود که به‌عنوان محصول مشترک ایران و پاکستان معرفی شده است. پیارم، خرمای معروف استان هرمزگان در رده نهم لیست است. این فهرست، ۱۷نوع خرما را معرفی کرده است که در رده یازدهم هم نام خرمای سایر دیده می‌شود. نکته عجیب این فهرست این است که پنجمین خرمای این لیست که به‌عنوان نماینده عراق معرفی شده، خرمای زاهدی است که یکی از محبوب‌ترین خرماها در کشور خودمان است. اطلس مزه، درباره خرمای پیارم که یکی از محبوب‌ترین و البته گران‌ترین خرماهای ایران است، نوشته: «این خرما به‌خاطر رایحه کارامل‌مانند، بافت گوشتی، مزه شیرین، رنگ قهوه‌ای تیره و ارزش غذایی بالای آن معروف است.»

قصه شهر

صدایی در جهان سکوت

مهتاب خسروشاهی

در جهان سکوت زندگی می‌کنید؛ جایی که صداها به سختی به شما می‌رسند و برای برقراری ارتباط با جهان اطراف، از کودکی دشواری‌های بی‌شماری را تجربه کرده‌اید. تصور کنید کسی سکوت را بشکند و شما و جهان ساکت شما را در اولویت قرار دهد؛ کاری که یک گروه برنامه‌ساز برای افراد ناشنوا انجام داده است. برنامه Sign2Win یکی از آخرین برنامه‌هایی است که توسط مؤسسه پخش زبان اشاره بریتانیا (BSLBT) راه‌اندازی شده است. این مؤسسه برنامه‌های ساخته شده به زبان اشاره بریتانیا را سفارش داده و تولید می‌کند. تولید برنامه‌های درام، کمدی، مستند، مسابقه و... از جمله سرفصل‌های این مؤسسه است. پخش پشت‌صحنه‌های تولید این برنامه‌ها نیز مخاطبان بسیاری دارد. در مسابقه جدیدی که توسط مؤسسه موردنظر طراحی شده است، مهارت‌های ناشنوایان مدنظر قرار گرفته و از این نظر، مورد توجه مخاطبان ناشنوا و عموم مردم قرار گرفته است. این مسابقه بیشتر مبتنی بر پرسش‌هایی است که با نشانه‌های صوتی مانند زنگ یا موسیقی قابل پاسخگویی است. شرکت‌کنندگان باید در زمان کم و سریع به پرسش‌ها پاسخ دهند. وجود یک مترجم زبان اشاره در برنامه نیز از دیگر نکته‌های آن است تا درصورت نیاز، مشکلات پیش‌آمده برطرف شود. جولیان پیدل کالو، تهیه‌کننده این مسابقه- بازی که «تراست» یا اعتماد نام دارد، می‌گوید: «نقاط قوت افراد ناشنوا در اولویت قرار گرفته است. علاوه براینکه از بازی‌ها و رویدادهای محبوب باشگاه ناشنوایان در این برنامه تلویزیونی کمک گرفته شده است.» او ادامه می‌دهد: «ناشنوایان اغلب فاقد دانش عمومی به اندازه همسالان شنوای خود هستند؛ بنابراین بخش یادگیری اتفاقی یعنی فراگیری مفاهیم تازه حین بازی- مسابقه نیز در این برنامه مدنظر قرار گرفته است.» برنامه‌ریزان این مسابقه تلویزیونی و در راس آنها پیدل کالو درباره برنامه‌ریزی این مسابقه توضیح می‌دهند: «به این فکر کردیم که پرسش و پاسخ‌ها باید چگونه باشند تا به جهان ناشنوایان نزدیک باشند. اگر همه برنامه‌ها به زبان اشاره ارائه می‌شدند، آن‌وقت نقاط قوت ناشنوایان چه مواردی بود؟ چه اولویت‌هایی برای برنامه‌سازی برای ناشنوایان مهم است؟ و... با جمع‌بندی این موارد برنامه موردنظر طراحی شد.» مسابقه Sign2Win، جایزه نقدی هزار پوندی دارد. در این مسابقه باید ناشنوایان از مهارت املایی در کلیپ‌های ویدئویی که با سرعت‌های مختلف پخش می‌شوند، استفاده کنند. سؤال‌های تصویری نیز بخش دیگری از مسابقه است. این مسابقه به شکل ماهانه در شبکه‌های Film4، Together Tv و به‌صورت آنلاین در bslzone.co.uk پخش خواهد شد. برنامه‌ریزی شده تا اواخر سال میلادی جاری (۲۰۲۳) پخش این برنامه آغاز شود.

رمضان

ادعُونی أَستَجِبْ لَکُم

دعای روز سیزدهم ماه مبارک رمضان

بسم‌الله الرحمن الرحیم
اللهمّ طَهّرنی فیهِ من الدَنَس و الأقْذار و صَبّرنی فیه علی کائنات الأقْدار و وَفّقنی فیهِ للتّقی و صُحْبهِ الأبْرارِ بِعَوْنِک یا قُرّةَ عینِ المَساکین.

به نام خداوند بخشنده مهربان
خدایا پاکیزه‌ام کن در این روز از چرک و ناپاکی و شکیبایی‌ام ده در آن به آنچه مقدر است شدنی‌ها و توفیقم ده در آن برای تقوا و همنشینی با نیکان به یاری‌ات ای روشنی چشم مستمندان.

خوش‌خبر

وام برای سربازی‌نرفته‌ها

بانک مرکزی چند روز پیش بخشنامه تسهیلات قرض‌الحسنه ازدواج و فرزندآوری را مطابق با قانون بودجه سال ۱۴۰۲ برای اجرا به شبکه بانکی ابلاغ کرد. بخشنامه‌ای که همین ابتدای سال کام آنها که هنوز به هر دلیلی لباس‌خدمت به تن نکرده‌اند را شیرین کرد و چشم‌شان را روشن. طبق این بخشنامه، امسال به سربازی‌نرفته‌ها، علاوه‌بر وام ازدواج، وام فرزندآوری هم تعلق می‌گیرد تا زوجین جوان برای چشیدن لذت فرزنددار شدن کمتر دغدغه هزینه‌ها را داشته باشند و خودشان را از این میوه‌های بهشتی محروم نکنند. البته امسال مطابق با قانون بودجه ۴نوع تسهیلات ازدواج، فرزندآوری، تسهیلات قرض‌الحسنه ودیعه یا خرید یا ساخت مسکن و همچنین تسهیلات مربوط به تامین جهیزیه کالای ایرانی که همگی جزو مواد قانون حمایت از خانواده و جوانی جمعیت هستند، از حکم موضوع ماده ۱۰ قانون خدمت وظیفه عمومی مستثنی شده‌اند و مردان سربازی‌نرفته می‌توانند تسهیلات یادشده را امسال دریافت کنند. وام فرزندآوری هم برای فرزندانی است که از سال ۱۴۰۰ به بعد به دنیا آمده‌اند و متقاضیان حداکثر تا ۲سال پس از تولد فرزند می‌توانند درخواست دریافت وام فرزندآوری را ثبت کنند.

حمایت از خانواده‌های چندقلوها

همه می‌دانیم که هزینه‌های زندگی زیاد است و آنهایی که فرزند چندقلو دارند، قطعا متحمل هزینه‌های بیشتری هم هستند. اما خوشبختانه برخی از نهادها مانند بنیاد ۱۵خرداد با حمایت از خانواده‌های دارای چندقلو در سراسر کشور، باعث شده این خانواده‌ها زندگی راحت‌تری داشته باشند. تعداد خانواده‌های دارای فرزند چندقلو مورد حمایت بنیاد ۱۵خرداد ستاد اجرایی فرمان امام در سال ۱۴۰۱ از مرز ۱۷۰خانواده گذشت و بیشترین تعداد حمایت از خانواده‌های چندقلو(۳قلو و بیشتر) در سال گذشته مربوط به استان‌های آذربایجان‌شرقی، یزد، قم و فارس بود. در طرح حمایت از خانواده‌های دارای فرزند چندقلو هدایایی ازجمله یک بسته لبخند مادری به‌ازای هر یک از نوزادان، اهدای کارت هدیه به مادر به‌ازای هر یک از نوزادان و تامین پوشک مصرفی به مدت ۶ماه به‌ازای هر یک از نوزادان به خانواده‌ها اهدا می‌شود. این طرح بدون محدودیت طی سال توسط بنیاد ۱۵خرداد ستاد اجرایی فرمان حضرت امام(ره) اجرا می‌شود. مدیرعامل این بنیاد درباره نحوه مشارکت در این طرح توضیح داده که مردم و خیرین نیز برای مشارکت در تامین بسته‌های لبخند مادری و سایر اقلام طرح می‌توانند با شماره‌گیری کد دستوری #۴۲* ۷۸۰* در این امر خداپسندانه مشارکت کنند.

ایران، پنجمین سازنده کیت ژنتیک

لازم نیست بگوییم که در چند سال اخیر دانشمندان و تولیدکنندگان ایرانی تا چه اندازه پیشرفت داشته‌اند و محصولات زیادی را که در طول این سال‌ها تحریم شده بود، در کشور خودمان تولید کردند؛ چراکه خبر این دستاوردها همیشه نقل محافل بوده و هست. حالا هم خبر خوب‌مان این است که نخستین محصول فرآوری بافت به‌زودی به بازار عرضه می‌شود که در ایمپلنت‌های استخوانی، دریچه‌های قلبی و قرنیه نیاز بیش از ۴۰۰هزار بیمار را طی سال تأمین می‌کند. رئیس سازمان پزشکی قانونی کشور در این‌باره گفته است: در پزشکی قانونی تلاش می‌شود تا جایگاه علمی در بومی‌سازی و ساخت تجهیزات مورد نیاز ارتقا پیدا کند. به همین دلیل در فاصله کوتاهی بعد از فرمایشات مقام معظم رهبری درخصوص مسئله محورشدن پژوهش‌ها، نخبگان جوان ما موفق به تولید کیت ژنتیک با بالاترین استانداردها شدند و اکنون ایران پنجمین کشور دنیا در تولید کیت‌های ژنتیک در این سطح از کیفیت است که نشانگر ظرفیت علمی بالای پزشکی قانونی ایران است.

آخر مصور

توهم مجازی/اشنوکلووید

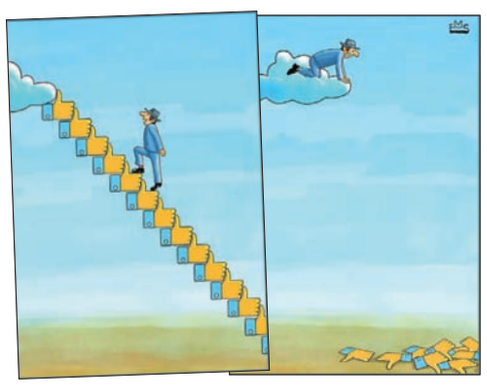

تاریخ شفاهی، مورد پسند مخاطب عمومی

گفت‌وگو با هادی لطفی، نویسنده و محقق تاریخ شفاهی که به‌تازگی کتاب «خون می‌گذشت» را تالیف کرده است

۱۰

بلدیه طهران

نخستین ساختمان تاریخی شهرداری تهران در حال احیاست

۱۱

سه‌شنبه ۱۵ فروردین ۱۴۰۲ ■ ۱۳ رمضان ۱۴۴۴ ■ سال سی‌ویکم ■ شماره ۸۷۴۱

همشهری زندگی

سجاد باقری، نفر دوم از سمت چپ

گفت‌وگو با جهادگری که برای توسعه فضای سبز و رفع مشکلات معیشتی مناطق روستایی تلاش می‌کند

یاری مردم و لبخند طبیعت

یک عده جوان پای کار آمدند و دست به کار خیری زدند اما جنس کار خوب‌شان کمی متفاوت است. این گروه به روستاهای محروم در گوشه و کنار کشور می‌روند و با حفظ هویت بومی و موقعیت جغرافیایی این مکان‌ها، برای سرسبزی و حاصلخیزی زمین‌ها تلاش می‌کنند. عمده فعالیت‌شان درخت‌کاری است و از این رو جمعیت «درخت یاران» را تاسیس کردند. سجاد باقری، دبیر این جمعیت، در تلاش است با راه‌اندازی پویش ملی «درخت یاری» با تعامل با نخبگان فرهنگی، هنری و رسانه‌ای طراحی، جهادی سبز به راه بیندازد. این گروه جهادی در عرصه تکثیر نهال و کاشت درخت، زمینه مشارکت مردم را در قالب فعالیتی اجتماعی فراهم کرده‌اند.

ایده اولیه جمعیت درخت یاران سال ۱۳۹۵ توسط گروهی از جوانان علاقه‌مند به حوزه محیط‌زیست و کاشت درختان شکل گرفت. باقری، ریشه‌های اصلی راه‌اندازی پویش مردمی درخت‌یاری و بنیانگذاری جمعیت درخت یاران را حاصل آسیب‌شناسی مسائل زیست‌بومی و ایجاد جنبشی مردمی با هدف آبادانی هرچه بیشتر سرزمین‌مان در مناطق مستعد اقلیمی کشور می‌داند: «درخت یاران، جمعیتی است که شکل‌گیری آن مبتنی بر خلاءهای موجود در سازماندهی فعالیت‌های مردمی در حوزه کشاورزی، منابع طبیعی و محیط‌زیست است. تولد این جمعیت، با وجود طیف وسیعی از دغدغه‌مندان و فعالان این حوزه در سرتاسر کشور به سال ۱۳۹۹ برمی‌گردد. آن سال با همکاری تیمی ۵نفره شامل دانشجویان و فارغ‌التحصیلان رشته‌های زیست‌شناسی، کشاورزی، محیط‌زیست و رسانه، هسته اصلی جمعیت درخت یاران و پویش ملی درخت یاری را راه‌اندازی کردیم.»

سجاد باقری، در پاسخ به این سؤال که چرا از میان شاخه‌های مختلف و متعدد فعالیت جهادی، سراغ کاری مرتبط با طبیعت رفته‌است می‌گوید: «ترجیح دادیم در حوزه‌ای فعالیت کنیم که علاوه بر علاقه، تحصیلات دانشگاهی آن را داشتیم و تخصصی در این زمینه کسب کرده‌بودیم. فعالیت در همه شاخه‌ها و زنجیره درختان مدنظرمان بود و می‌دانستیم برای موفقیت در این فعالیت اجتماعی باید مردم را به میدان بیاوریم. با توجه به اقلیم کشورمان و نیاز به توسعه فضای سبز و علاقه گروهی از مردم به طبیعت و درختان، به‌دنبال راه‌هایی بودیم تا با استفاده از این ظرفیت، بتوانیم طرح‌ها و ایده‌های جذابی را برای افزایش مشارکت مردم اجرا کنیم. در قدم اول متوجه شدیم مردم حاضرند در نذر کاشت درخت مشارکت کنند و با خرید یا پرداخت مبالغی برای کاشت درخت در توسعه فضای سبز همکاری کنند. به تدریج متوجه شدیم که می‌توانیم مشارکت در درخت‌کاری را با ایده‌های جذاب‌تر گره بزنیم و فعالیت‌هایمان را بر مبنای رونق کسب‌وکار روستایی ادامه دهیم.»

شروع کارهای جهادی با مشکلاتی همراه می‌شود که درصورت نداشتن برنامه‌ریزی ممکن است موجب دلسردی جوانان از ادامه مسیر شود. دبیر جمعیت درخت یاران، معتقد است که داشتن ساختار تشکیلاتی در فعالیت‌های اجتماعی و مردم‌نهاد اهمیت ویژه‌ای دارد: «افراد بسیاری تمایل دارند با وجود مشغله‌هایی که دارند، در فعالیتی اجتماعی مشارکت کنند و به همین دلیل عضو گروه‌های جهادی و مردم‌نهاد می‌شوند.» برای پایداربودن ساختار تشکیلاتی گروه‌های مردم‌نهاد، علاوه بر داشتن بودجه کافی باید از ظرفیت نیروی انسانی وبه‌ویژه جوانان استفاده کرد. سازماندهی نیروها با گفتمان جهادی و با هدف حل مشکلات معیشتی و محیط‌زیستی یکی از مهم‌ترین برنامه‌های جمعیت درخت یاران بود. باقری در این‌باره می‌گوید: «این جمعیت اهداف متنوعی را در حوزه کشاورزی، منابع طبیعی و محیط‌زیست برای خود ترسیم کرده است. ارائه خدمات اجتماعی پایدار مبتنی بر حوزه کشاورزی در راستای کاهش محرومیت و محرومیت‌زدایی، ارتقای ضریب امنیت غذایی در کشور، احیای مراتع و جنگل‌های اکولوژیک، بسترسازی برای مردمی‌سازی حکمرانی در راستای حفاظت از حوزه محیط‌زیست و منابع طبیعی کشور و... از جمله اهداف کلان جمعیت درخت یاران برای به میدان آوردن مردم در پویش‌هایی مانند درخت یاری و «لبخند طبیعت» است.» باقری با تأکید بر مشارکت مردم، برهمکاری نهادهای حکومتی در توسعه درخت‌کاری تأکید می‌کند و می‌گوید: «حضرت‌آقا در روز درخت‌کاری سال گذشته فرمودند: «اگر هر ایرانی ۳تا نهال و درخت بکارد، پروژه عملیاتی کاشت یک میلیارد درخت عملیاتی می‌شود.» اما مشکلی که ما با آن روبه‌رو هستیم این است که هیچ‌وقت آنطور که باید از ظرفیت گروه‌های مردم‌نهاد برای مشارکت در پروژه‌های دولتی استفاده نشده‌است. وزارت جهاد و سازمان منابع طبیعی در حوزه محیط‌زیست فعالیت می‌کنند. معتقدیم کاشت یک‌میلیارد اصله درخت پروژه‌ای نیست که فقط دولت بخواهد و بتواند آن را انجام دهد و از عهده‌اش بربیاید. باید گروه‌های جهادی، انجمن‌های مردم‌نهاد و همه کسانی که در حوزه محیط‌زیست و طبیعت فعالیت می‌کنند به مشارکت دعوت شوند تا با کمک هم بتوانیم این پروژه را به اجرا در بیاوریم.»

درآمدزایی در مناطق محروم

حجم انبوهی از خدمات اجتماعی ارائه‌شده به جوامع محروم که توسط نهادهای ارائه‌دهنده خدمات اجتماعی انجام می‌شود، در شرایط فعلی پایدار نبوده و در بلندمدت ارزش افزوده‌ای را برای جوامع دریافت‌کننده حمایت ایجاد نخواهد نکرد. باقری، توسعه سرانه فضای سبز، احیای مراتع و ایجاد باغات خرد و معیشتی را به‌عنوان عاملی برای ارتقای ضریب امنیت غذایی خانوارهای کم‌برخوردار می‌داند که طی سالیان گذشته در حرکت‌های جهادی مورد توجه قرار نگرفته‌است: «باغداری از مهم‌ترین مشاغل روستایی است که به‌دلیل پرهزینه‌بودن برای برخی روستاییان مقرون به صرفه نیست. یکی از برنامه‌های جمعیت درخت یاران، کمک به روستاییان برای روی‌آوردن به این مشاغل و کسب درآمد از راه باغداری است.» او درباره تولید نهال و با هدف توانمندسازی روستاییان می‌گوید: «حمایت از روستاییان و درآمدزایی از راه باغداری یکی از اهداف ماست تا خود روستاییان بتوانند در زمینه تولید نهال وارد عمل شوند. تولید ۲۵۰میلیون نهال در سال علاوه بر زیرساخت مناسب، بار مالی زیادی برای دولت دارد، درحالی که با حمایت‌های خرد مردمی می‌توان به رونق کسب‌وکارهای روستایی در زمینه کاشت و تولید درخت کمک کرد. احداث باغ، ایجاد نهالستان و خرید تضمینی محصولات باغداران از طرح‌هایی است که توسط این جمعیت و به‌ویژه در مناطق محروم اجرا می‌شود.» به‌گفته سجاد باقری، تمرکز اصلی همه این فعالیت‌ها تحقق گفتمان درخت یاری و اهداف پویش ملی درخت‌یاری مبنی بر «یاری مردم» و «لبخند طبیعت» است: «استقبال گروه‌های مردمی موجب شد تا جمعیت درخت یاران با حفظ هویت‌های بومی در استان‌های مختلف به فعالیت در مناطق روستایی و عموما کم‌برخوردار کشور بپردازد.»

مکث

اهدای نهال‌های یادبود و دارای شناسنامه

کاشت نهال به یاد افرادی که دوستشان داریم یکی از برنامه‌های جمعیت درخت یاران است که با مشارکت مردم انجام می‌شود. در این طرح، علاقه‌مندان می‌توانند از طریق سایت جمعیت درخت یاران با نهال‌های مختلف آشنا شوند و نسبت به اهدای هر نهال به یادبود افرادی که دوستشان دارند اقدام کنند. نهال‌های اهدایی طبق هزینه تعیین‌شده توسط اهداکننده خریداری و سپس توسط جمعیت درخت یاران، در رویشگاه‌های مشخص‌شده کاشته می‌شود. به رسم یادبود پلاک‌گذاری با نام و مشخصات مورد نظر فرد اهداکننده انجام می‌شود و برای جلب اعتماد در چندین مرحله، عکس و گزارش تصویری از نهال کاشته‌شده برای اهداکننده ارسال خواهد شد.

گفت‌وگو با همسر جهادگر آسمانی روح‌الله حیدری

حواسش به آبروی دیگران بود

روح‌الله حیدری؛ جهادگری بود کوشا و بی‌ادعا. اخلاص عملش هنوز ذکر زبان کسانی است که با او در یک مسیر قدم برمی‌داشتند. از کمک به پیرزن همسایه تا یاری زلزله‌زده‌ها و سیل‌زده‌ها هر کاری می‌توانست انجام می‌داد. بیش از هر چیز به رضای خدا فکر می‌کرد و آن را در رضایت مردم می‌دید. حیدری از نیروهای سپاه پاسداران بود که در کنار فعالیت‌های نظامی اوقات فراغتش را با کمک به دیگران سپری می‌کرد. سرانجام در همین راه هم جان خود را فدا کرد. او در یکی از سفرهایی که به کرمانشاه داشت بیمار شد و در تیرماه سال ۱۴۰۱ به دیار باقی شتافت.

چند ماهی از آسمانی شدن روح‌الله حیدری می‌گذرد. چند ماهی که برای مهدیه کریمی، همسرش بیش از یک قرن گذشته است. رفتن او برای کریمی به کابوسی می‌ماند که هنوز باورش نکرده است. حق هم دارد. روح‌الله برای او رفیق وفاداری بود که در همه جا و همه وقت پا به پایش می‌آمد و همراهی‌اش می‌کرد. مهدیه کریمی، همسر روح‌الله معتقد است بهترین روزهای زندگی‌اش را با او گذرانده و می‌گوید: «۱۹سال با هم زندگی کردیم و در این مدت حتی یک‌بار هم با صدای بلند با من صحبت نکرد. زندگی‌ام شاید مرفه نبود اما ایده‌آل بود. بهترین خاطرات خوش عمرم مربوط به زمانی است که در کنار روح‌الله بودم. او مردی بود با تقوا و مخلص که مصداقش را کمتر در جامعه فعلی می‌توان پیدا کرد. روح‌الله برای خدا زندگی می‌کرد. عاشق خدا بود.» کریمی شب و روزش را با یاد همسر مرحومش سپری می‌کند. با فکر او می‌نشیند، با یاد او کار می‌کند و با عشق به او فرزندانش را تربیت می‌کند.

سرهنگ حیدری در خدمت مردم!

حیدری سال ۱۳۵۹ در دلیجان استان مرکزی به دنیا آمد. او بعد از پایان تحصیلات دبیرستان وارد نیروی سپاه شد. از ۱۱سال پیش هم فعالیت جدی در امور جهادی داشت. سرهنگ حیدری، فرمانده گردان امام سجاد(ع) نیروی زمینی بود. او مرتب به ماموریت‌های جهادی می‌رفت و همه توانش را به‌کار می‌گرفت تا بتواند قدمی برای رفاه مردم روستا بردارد. روستاهایی دورافتاده که از داشتن کمترین امکانات زندگی بی‌بهره بودند. گاهی نیروهای زیردستش هم همراهی‌اش می‌کردند. حسن خلق او در کار باعث شده بود افراد زیادی ترغیب به کارهای جهادی شوند. همسرش از زمان‌هایی می‌گوید که روح‌الله برای ماموریت می‌رفت درصورتی که خانواده بیشتر به حضورش نیاز داشتند. کریمی می‌گوید: «چند باری که سیل آمد ایام نوروز بود. او ما را گذاشت و رفت. می‌گفت شما دوروبرتان اقوام و فامیل هستند. من باید به کمک کسانی بروم که همه هست و نیست‌شان زیر آب رفته است. حتی یک‌بار که به ماموریت جهادی رفت من مبتلا به کرونا بودم.»

شهیدانه زندگی کرد و شهیدانه رفت

رد پای حیدری را در منطقه سی‌سخت هم می‌توان دید. چقدر کمک مومنانه با خود به آنجا برد. بخشی را خودش تهیه کرد و بخشی را با حمایت خیرین. همسرش می‌گوید: «روح‌الله حواسش به آبروی دیگران بود. اینکه سفره کسی خالی نباشد. مردی به‌دلیل نداری نزد خانواده‌اش شرمنده نشود. در همسایگی‌مان خانم سالمندی زندگی می‌کرد که قادر به انجام کارهای خانه‌اش نبود. با هزینه خودش خانه او را بازسازی می‌کرد. بنایی‌اش خوب بود. یا اینکه به روستاهای اطراف دلیجان می‌رفت تا خواسته و نیاز روستاییان را اجابت کند. بار آخر هم برای انجام کاری به کرمانشاه رفت. در آنجا بیمار شد و وقتی به دلیجان برگشت حال خوشی نداشت. همسرش او را به بیمارستان رساند تا شاید پزشکان کاری کنند از درد و ناراحتی‌اش کم شود اما همان شب در بیمارستان دار فانی را وداع گفت و آسمانی شد. همسرش به حس مسئولیت زنده‌یاد حیدری اشاره می‌کند: «روح‌الله به‌فکر همه بود جز خودش. فوق‌العاده خانواده دوست و مقید. از ماموریت که می‌آمد وقتش را با ما پر می‌کرد. سعی می‌کرد جبران چند روز نبودنش بکند. با بچه‌ها بازی می‌کرد. به درسشان می‌رسید. خرید خانه را انجام می‌داد. او حتی وقتی نبود هم به ما فکر می‌کرد. گاهی از همان راه دور به رستوران سر خیابان تلفن می‌کرد و سفارش غذا می‌داد تا برای ما بیاورند. به من می‌گفت نمی‌خواهم خسته شوی. بچه‌ها به اندازه کافی مسئولیت دارند. شهیدانه زندگی کرد و شهیدانه از دنیا رفت.»

روشنا

روزه تمرینی برای خودسازی

روزه عمل واجبی است که در ماه‌رمضان به آن تأکید شده است. درباره تأثیر آن بر سلامت جسم و تزکیه روح روایات زیادی از ائمه‌معصومین(ع) نقل شده است. پیامبر اکرم(ص) می‌فرمایند: «روزه چهره شیطان را سیاه می‌کند و صدقه پشت او را می‌شکند.» به غیر از تأثیر روزه در طهارت جسم و جان، عاملی است تا انسان روزه‌دار گرسنگی و تشنگی را چشیده و فقرا و بینوایان را یاد کند؛ چرا که به فرموده امام حسن عسکری(ع) تا توانگر درد گرسنگی را بچشد و به نیازمندان کمک کند. بد نیست بدانید در علم پزشکی، روزه دلیلی است برای آرامش روح و تضمین سلامت جسم که با دفع چربی‌های مزاحم، تنظیم فشار خون و قند خون میسر می‌شود.

روزه فقط برای شکم نیست

تصور خیلی از ما درباره روزه این است که چند ساعتی را غذا نخوریم. سختی به‌خود می‌دهیم، نه آب می‌نوشیم و نه طعامی می‌خوریم. از سحر تا افطار، بعد هم دم مغرب سفره افطاری پهن شد، خدا را شکر می‌گوییم که امروز دهانمان را به خوردن بسته بودیم؛ اما در واقع روزه تمرینی است برای تزکیه نفس. فردی که روزه می‌گیرد برای معامله‌ای چرب‌تر، دروغ می‌گوید. معلمی سر دانش‌آموزش فریاد می‌کشد. راننده‌ای که فحش می‌دهد، کارفرمایی سر کارگر خود فریاد می‌زند و کسانی که بی‌محابا و بی‌آن‌که به عاقبت کار خود بیندیشند دل می‌شکنند روزشان قبول است؟ به فرموده پیامبر اکرم(ص) ۵چیز روزه را از بین می‌برد؛ دروغ، غیبت، سخن‌چینی، قسم دروغ و نگاه شهوت‌آمیز. در روایت آمده است: «روزی پیامبر اکرم(ص) شنید زن روزه‌داری به کنیزش فحش می‌دهد. حضرت دستور داد طعامی آوردند و به زن گفتند که از این طعام بخور. گفت روزه‌دارم. حضرت فرمودند، چطور روزه‌داری درحالی که به کنیزت فحش می‌دهی؟»

یاد

مژگان مهرابی
روزنامه‌نگار

خاطرات رزمنده‌ها
از حال‌وهوای جبهه‌ها در ماه‌رمضان

نان خشکیده و خرما؛ قوت سفره‌های سحر و افطار

ماه‌رمضان این سال‌ها با دوران جنگ خیلی فرق می‌کند. تفاوتش را کسانی می‌دانند که روزهای پرعطش روزه‌داری در جبهه‌های جنوب، آن هم در تابستان را چشیده باشند. همه‌شان از صمیمیتی که بین بچه‌های رزمنده حاکم بوده می‌گویند و اینکه پای سفره سحر و افطارشان جز نان خشکیده و خرما و چند کنسرو لوبیا چیز دیگری یافت نمی‌شد. آنها خاطرات زیادی از ایثار و از خودگذشتگی بچه‌های بسیجی دارند. خاطره از رزمنده‌هایی که گرسنه و تشنه، درحالی که خستگی از کار روزانه بی‌حالشان کرده بود، بی‌اشتهایی را بهانه می‌کردند تا تکه نان بیشتری به همرزم‌شان برسد.

یدالله ذوالفقاری
چشمان‌مان از تشنگی سیاهی می‌رفت

یدالله ذوالفقاری، از بچه‌های دلسوخته دوران جنگ است و درباره روزهای جنگ افسوس می‌خورد. او می‌گوید: «حال‌وهوای جبهه‌ها دیگر تکرار نمی‌شود. صفا و صمیمیتی بین بچه‌ها برقرار بود که دیگر مثل آن را نمی‌توان دید. همه یکدست و یکرنگ بودند. کسی به فکر خود نبود. همه به نوعی می‌خواستند به نفع دیگران از خواسته خود بگذرند. او خاطراتی را از ماه‌رمضان در جبهه‌ها تعریف می‌کند: «وضعیت روزه‌داری در اردوگاه‌ها و خط‌مقدم فرق می‌کرد. وقتی ما را به دوکوهه می‌بردند همه جور امکاناتی بود. آنجا نظم خاصی داشت. در حسینیه شهید همت برنامه‌های خوبی برگزار می‌شد. هم سحر و هم افطار غذای گرم داشتیم اما در خط‌مقدم وضعیت فرق می‌کرد. در هر سنگر ۴-۳نفر از رزمنده‌ها سفره فقیرانه‌ای می‌انداختند اما همان سفره فقیرانه صفای دیگری داشت. بیشتر غذایمان کنسرو و نان‌خشک بود. اینکه سبزی خوردن و زولبیابامیه باشد خیر، خبری از این چیزها نبود.» او ادامه می‌دهد: «رادیویی در کار نبود که برایمان مناجات بخواند یا اذان پخش شود. یکی از بچه‌های رزمنده به اسم امیر عسگری که جانباز ۷۰درصد است و صدای خوبی داشت مناجات می‌خواند. هر روز هم به نوبت یکی از رزمنده‌ها خادم‌الحسین می‌شد و مسئول پذیرایی در سحر و افطار می‌شد.» ذوالفقاری از گرمای طاقت‌فرسای مهران و شلمچه می‌گوید که در روزهای عادی هر کدام از بچه‌ها یک کلمن یخ را در آغوش می‌گرفتند تا خنک شوند. او اشاره می‌کند: «با چنین شرایطی رزمنده‌ها روزه می‌گرفتند، کار هم می‌کردند. چشمان‌مان از تشنگی سیاهی می‌رفت.»

مهدی امینی
مش کاظم؛ فرشته نجات

مهدی امینی جبهه‌های جنگ را دانشگاه خودسازی معرفی می‌کند. می‌گوید: «بعد از گرفتن دیپلم، برای خدمت سربازی اقدام کردم. برای گذراندن این دوره من را به پادگان گرگان فرستادند. من هم از همان‌جا عازم جبهه شدم. زمستان سال ۶۲بود. ماه‌رمضان آن زمان مصادف شده بود با تیرماه. گرما بیداد می‌کرد. محل خدمتم مهران بود. خط مقدم فعالیت می‌کردم. از بچه‌های پدافند بودم.» او ادامه می‌دهد: «رزمندگانی که در خط‌مقدم بودند حکم مسافر را داشتند؛ چرا که مرتب باید از یک منطقه به منطقه دیگر رفت‌وآمد می‌کردند. از این‌رو چون کمتر از ۱۰روز در جای ثابتی بودند می‌توانستند روزه نگیرند. کسانی هم که برای روزه‌شان قصد ۱۰روزه داشتند با مجوز فرمانده بود. تحمل ۱۶ساعت گرسنگی در گرمای بالای ۵۰درجه آن هم زمانی که مشغول کار بودیم خیلی سخت بود.» او تعریف می‌کند: «یادم می‌آید یکی از روزها، ۳-۲ساعت مانده به افطار خمپاره بعثی‌ها به تانکر آب اصابت کرد و به نوعی امید همه بچه‌ها ناامیدشد. ما ماندیم و بی‌آبی. تشنگی امان‌مان را بریده بود. موقع افطار نان خشک داشتیم. گلویمان از تشنگی به هم چسبیده بود و نمی‌توانستیم چیزی بخوریم. یکی از بچه‌ها مخلص به نام حسین احمدی تیمم کرد و مشغول نماز شد. دعا می‌کرد دخور نداشت. ساعتی طول نکشید که ماشین یکی از رزمنده‌ها وارد مقر شد؛ مش کاظم بود. بچه‌ها به او فرشته نجات می‌گفتند. برایمان غذا و خوراکی آورده بود. همه می‌دانستیم که از دعای حسین است که خدا مش کاظم را برای کمک فرستاده است.»

علی حسنی
نان خشک؛ قوت‌غالب سفره رزمنده‌ها

علی حسنی درباره ماه‌رمضان آن سال‌ها می‌گوید: «جبهه‌ها حال‌وهوای معنوی داشت که این روزها فقط می‌توان چنین حسی را در رویاها داشت. در ماه‌رمضان این معنویت دوچندان می‌شد. بچه‌ها مرتب در حال عبادت بودند. به قول رزمنده‌ها ما ۷شهر عشق داشتیم؛ دوکوهه، کرخه، کارون، کوزران، قلاجه، پادگان شهید باهنر و اردوگاه ابوذر. اردوگاه‌هایی بودند که قبل از عملیات بچه‌ها در آنجا مستقر و برای عملیات آماده می‌شدند. شهید محسن گلستانی مناجات می‌خواند. قرآن را مجید قنبری می‌خواند. شب‌های ماه‌رمضان دور هم جمع می‌شدیم هر کس یک دعا می‌کرد و همه آمین می‌گفتند. علتش هم این بود که شاید در بین جمع کسی باشد که نزد خدا آبرودار باشد و آمینش جواب دهد.» او اشاره می‌کند: «سحری ما خلاصه می‌شد به نان و پنیر و چای جوشیده رنگ‌پریده. نان خشک. لیوان‌مان هم شیشه‌های مربا بود. اگر اردوگاه بودیم در سحر و افطار غذای گرم داشتیم. عادت داشتیم که سر سفره غذا دعای رزق می‌خواندیم. یک‌بار بعد از عملیات نان خشک به دستمان رسید. یک بسیجی بود ۱۷-۱۶ساله. باز دعا خواند گفتیم که نان خشک که دیگر دعا ندارد گفت چرا برای آن هم باید خواند.»

تاریخ فلسفه

سیاست، تفکر، تاریخ

کتاب «سیاست، تفکر، تاریخ» اثر دکتر رضا داوری اردکانی به بررسی تأثیر ۳عنصر سیاست، تفکر و تاریخ بـر هم می‌پردازد.
این کتاب که از سوی انتشـارات سخن منتشر شده، مجموعه مقالات دکتر رضا داوری اردکانی است که به سیاست، توسعه، تاریخ و تجدد پرداخته است. اردکانی می‌نویسد: این مقالات برای پاسخ دادن به این پرسشند که در مسیر تاریخ ما از کجا آمده‌ایم و به کجا رسیده‌ایم و چه امکاناتی داریم و به کجا می‌خواهیم برویم.
این کتاب برای کسانی که خواننده تخصصی سیاست و تاریخ هستند مناسب است؛ همچنین یکی از منابع جامع و کامل برای کسانی است که می‌خواهند تخصصی در مورد سیاست و تأثیرات آن مطالعه کنند. در بخشـی از این کتاب می‌خوانیم: «وقتی آمریکا می‌خواست به افغانسـتان حمله کند، جو تند برآمده از حادثه ۱۱سپتامبر و بدنامی حکومت طالبان مجال تأمل را تنگ کرده بود، به قسـمی که اقدام آمریکا تقریبا در هیچ‌جا با هیچ مخالفتی مواجه نشد و آمریکا افغانستان را به آسانی تصرف کرد و البته کشـورهایی که طالبان را بدترین حکومت ممکن در افغانستان می‌دانسـتند در روی کار آوردن حکومت کرزای کمک کردند، اما چیزی نگذشت که آمریکا حکومت کرزای را با مشکلات بسیارش رها کرد. عراق صدام‌حسین مثل افغانستان طالبان حکومتی بدکردار داشت، اما قرارگاه بن‌لادن و القاعده نبود و تاکنون هم کسی نگفته است که صدام‌حسین در حادثه ۱۱ سـپتامبر دست داشته اسـت. گزارش‌های راجع به سلاح کشتارجمعی عراق را هم بانیان جنگ جعل کردند.»

ایران معاصر

کار من بود

کتاب «کار من بود» نوشته محمد رحمانی، یکـی از کتاب‌هـای مجموعه روزگار ایران است که از سوی انتشـارات راه‌یار منتشر شده و به این موضوع می‌پردازد که چگونه مشروطه‌خواهی در ایران به کودتا ختم شد. با توجه به مخاطبان، این مجموعه بیشتر بر تاریخ روایی به جای تاریخ تحلیلی تکیه می‌کند. در این مجموعه تلاش شده در کنار رعایت گزیده‌گویی، گفتنی‌های تاریخ پهلوی از قلم نیفتد. همچنین با منطقی قابل دفاع، دوران پهلوی را به بخش‌های متعددی تقسیم کرده تا بتواند هر بخش را در قالـب کتابی کوچک و ارزان منتشـر کند تا خرید و مطالعه کتاب‌هـا برای علاقه‌مندان آسان‌تر باشـد. در بخشـی از کتاب «کارمن‌بود» می‌خوانیم: «سلسله مغول‌نژاد قاجار با تاج‌گذاری آغامحمدخان در سـال ۱۱۷۴ش آغاز شد و پس از ۱۳۰سال، در سـال ۱۳۰۴ش با عزل احمدشاه به پایان رسـید. آغامحمدخـان در جنایت زبانزد بود، تا آنجا که تاریخ‌نویسان آورده‌اند تنها در فقره مقاومت کرمانی‌ها، به دستور او ۲۰هزار جفت چشم از حدقه بیرون کشیده شد. با وجود این، نخستین شـاه قاجار به‌عنوان معمار ایران امروزی شناخته می‌شود. شاهی که بعد از سـرکوب حکومت‌های ملوک‌الطوایفی تاجگذاری کرد و تنها ۲سـال بعد، خدمه‌اش او را ترور کردند. دشمنان، سرسلسله‌دار شـاهان قاجار را در نوجوانی خصی کرده بودند و او فرزندی نداشـت. پس برادرزاده‌اش فتحعلی، پس از او شاه قاجار و ایران شـد و از ۱۱۷۶تا۱۲۱۳ش سلطنت کرد.»

ادبیات پایداری

زلال

کتاب «زلال» روایت مستند زندگـی شهید سـیدرضا پورموسـوی، دیده‌بان لشکر ۷ولی‌عصر(عج) اسـت که از سوی انتشـارات سروش چاپ و منتشر شـده است. در این کتاب بیان می‌شود که شهید سیدرضا پورموسوی در بیستم بهمن ۱۳۴۵ شمسی در شهر دزفول به دنیا آمد. کودکی‌اش در جلسات قرآن و نوجوانی‌اش در آموزش‌ها و اردوهای بسیج نوجوانان گذشت. با شروع جنگ تحمیلی به جبهه می‌رود. ابتدا به‌عنوان امدادگر و بعد از آن تا زمان شهادت در عملیات والفجر ۱۰ در ارتفاع ریشـن به تاریخ سوم فروردین ۱۳۶۷، دیده‌بان لشـکر ۷ولی‌عصر(عج) بود. مطالب کتاب «زلال» از کودکی پورموسوی آغاز شده و با شـهادت او خاتمه پیدا می‌کند.
سبک نوشتاری کتاب پیش‌رو، داسـتان مستند است و در کنار پرداختن به زوایای پنهان شخصیت اصلی، روایت‌های متعددی از اتفاقـات زندگی شهید پورموسـوی به‌صورت داستان بیان می‌شود. در بخشی از مقدمه کتاب آمده است: «چشم‌های نافذ، شال سبز و گاه سیاهی که بر شکوه و صلابت او می‌افزود، لبانی متبسم و زمزمه مدام و آرامش و طمأنینه‌ای که در چهره‌اش نشسته بود، تصویری است که از شهید عزیز سیدرضا پورموسوی در ذهن و خاطره‌ام مانده است. هماره آن سوی سکوتی که داشـت، حرف‌های فراوان نشسته بود. می‌دانسـتم در خلوت او، رازهایی اسـت که تنها مقربان و ملکوت‌آشنایان ادراک و احسـاس می‌کنند. کم می‌گفت و عمیق می‌گفت و اگر می‌گفت، آن‌سـوی گفته‌اش روشنای آیتی و روایتی نشسته بود.»
کتـاب زلال در ۳فصل نـگارش یافتـه و ۲فصـل دیگر، دست‌نوشته‌ها و وصیت‌نامه شهید را هم شامل می‌شود که در ۵۸۴صفحه و قطع رقعی منتشر شده است.

تاریخ شفاهی، مورد پسند مخاطب عمومی

گفت‌وگو با هادی لطفی، نویسنده و محقق تاریخ شفاهی که به‌تازگی کتاب «خون می‌گذشت» را تالیف کرده است

گفت‌وگو
علی‌الله سلیمی
روزنامه‌نگار

هادی لطفی، محقق و نویسـنده تاریخ شفاهی است که به‌تازگی کتاب «خوش می‌گذشـت» را براسـاس زندگی حاج محمدآقا رسـول‌زاده از افراد و مبارزان سرشناس دوران انقلاب اسـلامی در کاشان تالیف و منتشر کرده اسـت. این کتاب در بخش «پیشگامان مردمی انقلاب»، سـومین اثر جبهه فرهنگی انقلاب اسلامی با رویکرد تاریخ شفاهی محسوب می‌شود که در قالب ادبی «سرگذشت داستانی» نگارش یافته است. پیش از این کتاب «پایان مجسمه» (یادداشت‌های روزانه موسی کیخا از روزهای انقلاب اسلامی مردم کاشان) به کوشـش هادی لطفی تهیه و منتشر شده که نخستین جلد از مجموعه تاریخ‌نگاران انقلاب اسـلامی در دفتر مطالعات جبهه فرهنگی انقلاب اسلامی است و جریانات و حالات مردم کاشان را در روزهای انقلاب روایت می‌کند. درباره کتاب جدید هادی لطفی با این محقق و نویسنده گفت‌وگو کرده‌ایم.

کتاب جدید شما با عنوان «خوش می‌گذشت» براسـاس زندگی حاج‌محمدآقا رسول‌زاده، از چهره‌های انقلابی شهر کاشان در دوران انقلاب اسلامی تالیف و منتشر شده است. نحوه آشنایی شما با این چهره انقلابی به چه شکل بود و چه شد که تصمیم گرفتید کتابی براساس زندگی او بنویسید؟
حاج‌محمدآقا رسـول‌زاده در شـهر کاشان، فرد شناخته‌شده و معروفی بوده است و من هم مثل بسـیاری از اهالی این شـهر از دوران کودکی و نوجوانی و از زبـان پدرم دربـاره حاج‌محمدآقا رسول‌زاده زیاد شنیده بودم. همیشه حرفش در میان قدیمی‌های کاشان بوده و هست؛ از طرفی، همسایه یکی از اقوام ما هم بوده است. خلاصه، از سال‌ها پیش درباره این آدم شنیده بودم و دوست داشـتم اطلاعات کامل‌تری هم درباره او داشته باشم. تا اینکه سـال ۱۳۹۳به جمع اعضای دفتر مطالعات جبهه فرهنگی انقلاب اسلامی کاشان پیوستم و قرار شد درباره افراد شاخص شـهر کاشان در دوران انقلاب اسلامی تحقیق و کار کنیم. فهرستی از افراد شاخص و تأثیرگذار این شهر در دوران انقلاب اسـلامی تهیه شده بود که در صدر فهرسـت، نـام حاج‌محمدآقا رسول‌زاده قرار داشت. در آن زمان با توجه به اینکه تازه به دفتر مطالعات آمده بودم و جزو نیروهای تازه‌کار این دفتر بودم فکر نمی‌کردم تحقیق درباره حاج‌محمدآقا رسـول‌زاده به من واگذار شود، اما زمان گذشت و در نهایت قرار شد این پروژه را من شـروع کنم و به این شکل، سال ۱۳۹۷اقدامات اولیه برای تحقیق و نوشتن کتابی درباره حاج‌محمدآقا رسول‌زاده را رسماً آغاز کردم.

کار تحقیـق و نوشـتن درباره حاج‌محمدآقا رسـول‌زاده را چگونه شروع کردید و روش شما در این پروژه به چه شکل بود؟
در ابتدا لیسـت نسـبتاً بلندبالایی از افرادی که باید سراغ‌شـان می‌رفتم تهیه شـد تـا درباره حاج‌محمدآقا رسـول‌زاده صحبـت کنند. یادم می‌آید بهار سـال ۱۳۹۷ بود که فهرسـت اولیه از افراد مدنظر آماده شد. مشـکلی که در همان ابتدا خود را نشـان داد، فراوانی بیش از حد افرادی بود که از حاج‌محمدآقا رسول‌زاده خاطره داشتند. نکته قابل توجه هم این بود که اغلب این افراد در لابه‌لای صحبت‌های خود به فرد دیگری هم اشـاره می‌کردند که او هم خاطره‌ای از حاج‌محمدآقا داشت؛ یعنی هرچه جلوتر می‌رفتیم تعداد افرادی که باید با آنها صحبت می‌کردم بیشتر می‌شد. برای اینکه نظـم و محدوده‌ای بـه‌کار بدهیـم، مـن تعداد مشـخصی از افرادی را که حرف‌های مهم و مستندی درباره حاج‌محمدآقا داشـتند تعیین و به این شکل، با حدود ۱۰۰نفر مصاحبه کردم.
موضوع صحبت‌های این تعداد افراد، حدود ۱۰۰نفر، تفکیک‌شده بود؟ یعنی هر کدام درباره یک بخش یا یک ویژگی حاج‌محمدآقا رسـول‌زاده صحبت می‌کردند یا مواردی هم بود که اغلب آنها درباره یک بخش یا ویژگی شخصیتی حاج‌محمدآقا صحبت کنند؟
من سؤال‌های مصاحبه‌ها را طوری تنظیم کرده بودم که هر کدام از افراد مصاحبه‌شونده به مطالبی در حوزه مشاهدات خود پاسـخ دهند، اما اغلب مصاحبه‌شونده‌ها به یک خاطره و موضوع مشترک درباره حاج‌محمدآقا رسول‌زاده اشاره می‌کردند و آن هم، ماجرای قتل «سلیمان برجیس» بهایی در کاشان بود. در آن واقعه حاج‌محمدآقا رسول‌زاده به همراه ۷نفر دیگر نقش داشتند که ماجرای آن طولانی اسـت و در جریان دادگاه ویژه این قتل، اغلب علمای دینی از حاج‌محمدآقا رسول‌زاده و آن ۷نفر دیگر حمایت می‌کنند و آنها سرانجام از زندان آزاد می‌شوند. بیشتر مصاحبه‌شونده‌ها به این موضوع اشاره می‌کردند. من هم حرف‌هایشان را می‌شنیدم و سـؤال موردنظر خودم را دوباره مطرح و پاسخ آن را دریافت می‌کردم.
کتاب شـما، شـیوه نگارشـی «سرگذشـت‌نامه داسـتانی» دارد، اما در بخش‌های مختلف اثر، اسناد متعدد مرتبط با موضوع کتاب هم ارائه شده است. در این باره هم توضیح دهید.
موقع نگارش این کتـاب من بـه مخاطبانی از نسل جوان هم فکر می‌کردم که اغلب علاقه‌مند بـه خوانـدن مطالبـی در قالب روایت و داسـتان هسـتند. کتاب‌های «سـند محور» بیشـتر بـرای مخاطبانی از جنس محققان و پژوهشگران مناسب است. با این حال، کتاب مـن در بخش «تاریخ شـفاهی» قرار می‌گیرد و آوردن اسـنادی که روایت‌ها را تأیید کند تا حدود زیادی لازم بود. من در طـول تحقیقاتم با ۲۰۰سند که به‌طور مسـتقیم به حاج‌محمدآقا رسول‌زاده اشاره داشتند، مواجه شدم و همچنین یک‌هزار سـند دیدم که به موضوع کتاب اشاره داشتند؛ به‌عنوان مثال، اسنادی با موضوع فدائیان اسلام در کاشان در تاریخ ثبت شـده که به‌طور غیرمستقیم با شـخصیت محوری کتاب مرتبط است یا سـندهای زیادی موجود است که در آنها به‌طور مسـتقیم از حاج‌محمدآقا رسول‌زاده اسم برده شده اسـت. باید تعدادی از این اسناد را در کتاب می‌آوردم تـا جنبه اسـتنادی اثر قوی‌تر می‌شد.
حاج‌محمدآقـا رسـول‌زاده در راه‌اندازی شـاخه فدائیان اسلام کاشان چه نقشی داشت؟
او نقش اصلـی را در این زمینه داشـت و بعد از آشنایی با شهید نواب صفوی، شاخه فدائیان اسلام کاشان را راه‌اندازی کرد.
آیا خانواده حاج محمدآقا رسول‌زاده در تهیه این کتاب با شما همکاری داشتند و اطلاعات و اسـناد لازم را در اختیار شما قرار دادند؟
بله، اعضای خانواده حاج محمدآقا همکاری خوبی با من در طول تحقیقاتم داشتند. با همه فرزندان حاجی مصاحبه کردم و از ارائه اطلاعات و سند یا راهنمایی که لازم بود، دریغ نکردند.
با توجه به اینکه درباره اغلب افراد تأثیرگذار در جریان انقلاب اسلامی کتاب‌های متعدی نوشته شده، آیا درباره حاج‌محمدآقا رسول‌زاده هم پیش از نگارش و انتشار کتاب شما، اثری منتشر شده بود؟
نه، پیش از اینکه من در این زمینه اقدام کنم، کتاب اختصاصی درباره این شخصیت نوشته و منتشر نشـده بود و تنها مقالاتی دربـاره حاج‌محمدآقا رسول‌زاده در برخی مطبوعات و رسانه‌ها منتشر شده بود.
کتاب شـما در بخش آثاری که با رویکرد تاریخ شفاهی تهیه و منتشر می‌شود، نگارش و انتشار یافته است. جایگاه این نوع آثار در میان مخاطبان را چگونه می‌بینید؟
واقعیتش آن است که آثار مرتبط با تاریخ شفاهی هنوز در کشـور ما آنطور که باید و شاید در میان مخاطبان عمومی جانیفتاده است. به بیان دیگر، تاریخ شـفاهی هنوز جایش را در میان مخاطبان عمومی پیدا نکرده است. یکی از دلایل اصلی هم این است که نویسندگان کتاب‌های تاریخ شفاهی معمولاً مخاطب عمومـی را درنظر نمی‌گیرند و بیشتر به محققان و پژوهشگران نظر و توجه دارند. اگر بخواهیم کتاب‌های تاریخ شـفاهی در میان مخاطبان عمومی هم برای خود جا باز کنند، باید نوع تازه‌ای از آن، یعنی «تاریخ شفاهی دراماتیک» را مدنظر داشـته باشـیم و من در کتاب «خون می‌گذشت» سعی کردم با رویکرد تاریخ شفاهی دراماتیک بنویسم.

نگاهی به آمار کتابخوانی اروپایی‌ها براساس گزارشی از یورونیوز

فرانسوی‌ها آبروی «سارتر» و «کامو» را بردند

کتابخوانی

براساس آخرین نظرسنجی اتحادیه اروپا، کشور اسـتونی، کتابخوان‌ترین مردم اروپا و فرانسه کمترین میزان مطالعه روزانـه را دارند؛ چراکه فرانسـوی‌ها مطالعه را یک کار اصلی نمی‌داننـد. به گزارش یورونیوز، سالگرد مرگ ویلیام شکسپیر، میگل سروانتس و اینکا گارسیلاسـو دو لا وگا، از سوی یونسـکو روز «جهانی کتاب» نامگذاری شده است. با این حال، بریتانیا و ایرلند روز جهانی کتاب خود را نخستین پنجشنبه ماه مارس برگزار می‌کنند. در ادامه مروری داریم بر گـزارش یورونیوز از سـرانه مطالعه و تفاوت کتابخوان‌ها در کشورهای اروپایی.

کتابخوانی حدود ۵۰درصد کودکان

چشم‌انداز روز «جهانی کتاب»، تشویق کودکان با هر پیشینه‌ای برای لذت بردن از مطالعه است. بخشـی از این تلاش شامل مجموعه‌ای از کتاب‌های منتشر شده در طول سال است که با هزینه‌های بسیار کم در دسترس هستند. در سال ۲۰۲۰بیش از یک‌میلیون کتاب یک پوندی در سراسر بریتانیا در ۵هفته مربوط به روز جهانی کتاب خریداری شد. گردش چنین حجم بالایی از کتاب‌های مقرون‌به‌صرفه بسـیار مهم است. خواندن برای لذت بردن، در بریتانیا و ایرلند در پایین‌ترین سطح از سال ۲۰۰۵قرار گرفته است. کمتر از نیمی (۴۷,۸درصد) از کودکان ۹تا ۱۸ساله می‌گویند که از خواندن لذت می‌برند. جای نگرانی است که این ممکن است ارتباط زیادی با میزان دسترسی به ادبیات داشته باشد. از هر ۷ کودک، یک کودک گفت که کتاب یک پوندی به‌عنوان نمادی از روز جهانی، خرید نخستین کتاب آنها بوده است. نابرابری‌های اجتماعی که بهره کودکان از کتاب را کاهش می‌دهد، از زمان همه‌گیری کووید-۱۹افزایش یافته است. با توجه به اینکه بسیاری از کودکان دوره‌های طولانی را دور از مؤسسـات آموزشـی می‌گذرانند، بسـیاری از آنها دسترسی به کتاب‌های جدید را از دست داده‌اند. وضعیت در سراسر اروپا هم خیلی بهتر از بریتانیا نیست.

۱۱درصد برای خرید کتاب

اتحادیه اروپا گزارش‌هایی درباره میزان هزینه کرد اروپایی‌ها برای کتاب و ادبیات ارائه کرده است. از سال ۲۰۲۱یک شهروند طبقه متوسط در اتحادیه اروپا، حدود ۱۱درصد درآمـد خود را صرف روزنامه، کتاب یا لوازم‌التحریر کرده است. این رقم درواقع از یک‌درصد در سال ۲۰۱۹ یعنی زمانی که بریتانیا از اتحادیه اروپا خارج شد، به ۱۱درصد رسیده است. براساس اعلام اتحادیه اروپا، پیش از خروج بریتانیا از این اتحادیه، بریتانیایی‌ها ۰,۹درصد کل درآمد خود را صرف خرید کتاب می‌کردند.

مردم اسلواکی؛ دست و دلبازترین کتابخوان‌ها

شـهروندان کدام کشـور اتحادیه اروپا، برای کتاب بیشتر هزینه می‌کنند؟ پاسخ این پرسش، اسلواکی است. شهروندان اسلواکی به‌طور متوسـط ۱,۹درصد درآمد سـالانه خود را صرف روزنامه، کتاب یا لوازم‌التحریر می‌کنند. اسـلواکی در ۵سـال گذشته، در صدر این جدول باقی مانده و درواقع از بالاترین سطح ۲,۱درصدی اندکی سقوط کرده است. ۵کشور بعدی که بیشترین هزینه سالانه را برای کتاب صرف می‌کنند، عبارتند از: کرواسی، آلمان، استونی، لتونی و ایسـلند. این هزینه بین ۱,۲درصد تـا ۱,۹درصد درآمد شهروندان بوده است.

قبرس در انتهای فهرست

قبرس فقط با ۰,۴درصد، کشـوری اسـت که مردمش کمترین سرمایه را صرف کتاب می‌کنند. یونان، رومانی، بوسنی و هرزگوین و صربستان نیز از این نظر، وضعیت خوبی ندارند؛ زیرا همه آنها، سـال ۲۰۲۱ فقـط ۰,۵درصد درآمد سالانه خود را برای کتاب هزینه کرده‌اند. بازنده واقعی این فهرست مقدونیه شمالی است که از سال ۲۰۱۹ آماری در این زمینه به اتحادیه اروپا ارائه نکرده است. مقدونیه‌شمالی آخرین بار ۳سـال پیش اطلاعات خود را به اشتراک گذاشت؛ زمانی که شـهروندانش، یک‌درصد درآمد سالانه خود را صرف کتاب می‌کردند.

مردم استونی؛ کتابخوان‌ترین‌ها

ارقام موجود درباره اینکه کدام کشور اروپایی بیشترین زمان را برای مطالعه صـرف می‌کنند، کمی قدیمی‌تر است؛ زیرا بررسـی‌ها در این زمینه تنها یک‌بار در هر دهه انجام می‌شـود و ارقام ۲۰۲۰هنوز منتشـر نشده است. در این زمینه ارقامی از نظرسنجی‌های انجام شـده بیـن سـال‌های ۲۰۰۸و ۲۰۱۵در ۱۸کشـور اروپایی در دسـترس است. در بالای فهرسـت زمان صرف شـده برای مطالعه روزانه، استونی قرار دارد. یک اسـتونیایی ۲۰تا ۷۴ساله به‌طور متوسط روزانه حدود ۱۳دقیقه را صرف مطالعه می‌کند. فنلاند، لهسـتان و مجارستان در رده‌های بعدی قرار دارند.

فرانسه، فقط ۲دقیقه

در انتهای جدول، شهروندان فرانسه قرار گرفته‌اند که فقط ۲دقیقه در روز را صرف مطالعه می‌کنند؛ کشوری که نویسندگانی بزرگ و جهانی چون مارسل پروست، ویکتور هوگو، آلبر کامو، ژان پل سارتر، سیمون دوبووار، آندره ژید و دست‌کم ۱۰برابر این نام‌ها نویسنده و اندیشمند شناخته‌شده در جهان دارد در انتهای جدول است. بنا بر این گزارش شهروندان رومانی، اتریش و ایتالیا در سطح مشابهی قرار دارند و از هر ۲۴ساعت، ۵دقیقه را صرف مطالعه می‌کنند. نتایج مشابهی درباره درنظر گرفتن مطالعه به‌عنوان یک فعالیت به‌دست آمده اسـت: ۱۶,۸درصد فنلاندی‌ها خواندن را «فعالیت اصلی» می‌دانند. لهستان، استونی، یونان و لوکزامبورگ نیز در این زمینه از فنلاند عقب‌ترند. در این جدول هم فرانسوی‌ها در قعر قرار گرفته‌اند و فقط ۲,۶درصد مردم فرانسـه خواندن را یـک فعالیت اصلی در زندگی خود می‌دانند!

کتابخانه

آراسته گنجی‌پور؛ خبرنگار

مروری بر کتاب «آقاصادق» با تدوین محمدرضا حسینی

زندگی و سلوک رفتاری جهادگر شهید

در سـال‌های حماسـه‌آفرین دوران دفاع‌مقـدس، علاوه بر رزمندگانـی که سـلاح رزم به‌دسـت گرفتـه و در مقابل دشمن ایسـتادگی می‌کردند، حماسـه‌آفرینان دیگـری هم بودند که جهـادی از نوع سازندگی در هنگام رزم بر عهده داشتند؛ جهادگران پرتلاش و از جان‌گذشته‌ای که بدون حضور و کار مؤثر آنها در امور پشتیبانی جنگ، عملیات‌های بزرگ رزمندگان در مناطق مختلف جنگی به اهداف از پیش تعیین‌شده نمی‌رسید و چه بسا مشکلاتی هم در اسـتقرار و جانمایی یگان‌های رزمی در مناطق عملیاتی پیش می‌آمد. اما در طول ۸ سال دفاع‌مقدس، جهادگران عرصه سازندگی همواره در کنار یگان‌های رزمی نقش تعیین‌کننده‌ای در موفقیت‌های رزمندگان در عملیات‌های مختلف و تثبیت و استقرار نیروها در مناطق عملیاتی داشتند.
روایتگری این ایثار و فداکاری‌ها، بخشـی از تاریخ شـفاهی دوران دفاع‌مقدس محسوب می‌شود که در این بخش، واحد «تاریخ شفاهی» دفتر مطالعات جبهه فرهنگی انقلاب‌اسلامی سلسله آثار مکتوب را منتشر می‌کند. یکی از این آثار، کتاب «آقاصادق» روایتی از زندگی جهادگر شهید «سیدمحمدصادق دشتی» از مبارزان انقلابی و رزمندگان دفاع‌مقدس فیروزآباد استان فارس با تحقیق و تدوین محمدرضا حسینی است که از سوی انتشارات راه‌یار چاپ و منتشر شده است. این کتاب، مجموعه خاطرات اطرافیان، خانواده و همسـنگران شهید سیدمحمدصادق دشتی است که زندگی و سلوک رفتاری او را روایت می‌کند.
مخاطب در این کتاب با مراحل مختلف زندگی شهید دشتی از دوران کودکی تا بزرگسالی و حضور مؤثر در جبهه‌های جنگ آشنا می‌شود؛ شهید دشـتی از دوران کودکی، با وجود سن کم به گروه مخالفان رژیم شاهنشاهی پیوست و فعالیت‌های سیاسـی مذهبی خود را از دوران کودکی شروع کرد و چند روزی هم در بازداشـت سـاواک بود. بعد از پیروزی انقلاب اسـلامی، برای محرومیت‌زدایی از سیسـتان و بلوچستان راهی این استان شد و در کنار فعالیت در کمیته کشاورزی به کارهای فرهنگی و تدریس در مدرسه راهنمایی هم پرداخت. شهید سیدمحمدصادق دشتی در اسفند سال ۱۳۶۰ در قالب گروه جهاد سـازندگی شـیراز به آبادان رفت تا آنطور که در وصیت‌نامه‌اش گفته «در دریای بیکران ایثار، گمنام بجنگد و گمنام بمیرد».
با وجود حضور کوتاهش در واحد مهندسی‌رزمی جهاد به‌دلیل لیاقت و توانایی‌هایش، فرمانده مقر پشتیبانی جهاد سازندگی شد. احداث خاکریز، سنگر، سکوی توپ و تانک، انواع پل‌های شناور، جاده‌های عملیاتی، دکل‌های دیده‌بانی و سایر خدمات مهندسی در کنار جمع‌آوری کمک‌های مردمی از روستاها و شهرها و ارسال آنها به جبهه برای استفاده رزمنده‌ها از جمله فعالیت‌های شهید دشـتی در مدت حضورش در جبهه‌های جنگ بوده است؛ فرمانده‌ای که مانند بسیجی معمولی لباس می‌پوشید، رفتار می‌کرد، بیل، کلنگ و فرغون دست می‌گرفت و نگهبانی می‌داد. تا اینکه در ۲۳ مهر سال ۱۳۶۴ پس از ساختن سکوی تانک زیر دید و تیر مستقیم دشمن، بر اثر اصابت ترکش به شهادت رسید. در کتاب «آقا صادق»، هر مقطع از زندگی شهید دشتی، از تولد تا شهادت شهید دشتی توسط یک یا چند راوی روایت شده است؛ از پدر، مادر و برادران شهید گرفته تا همرزمانش در جبهه‌های جنگ تحمیلی. درواقع، یک‌سـوم اول کتاب، روایت اتفاقات دوران کودکی شهید از جمله شرایط زندگی و جابه‌جایی‌های مکرر به واسطه شغل پدر، زلزله مهیب قیر و کارزین، حضور در مبارزات منتهی به پیروزی انقلاب و بازداشت چند روزه‌اش توسط ساواک است.
دیگر بخش‌هـای کتاب هم به نحـوه آشـنایی و ورود او به جهاد سـازندگی و از طریق جهـاد به جنـگ، می‌پردازد. درخصوص شـیوه نگارش کتاب «آقا صادق» می‌توان گفت این اثر به شیوه تاریخ شفاهی نگارش یافته و رویکرد محقق و تدوین‌گر کتاب، کاملا مطابق با معیارهای آثار مستند درباره زندگینامه شخصیت‌های مؤثر در تاریخ انقلاب اسلامی و دوران دفاع‌مقدس است. همچنین لحن و بیان نویسنده به‌گونه‌ای است که نثر روایی کتاب را عاری از هر نوع پیچیدگی‌های روایی کرده و ادبیات به‌کار رفته در توصیف شخصیت و وقایع تا حد ممکن ساده و صمیمی است.
این نکته از آن جهت اهمیت دارد که در نظر بیاوریم نوشتن درباره سـبک زندگی شـخصیت‌های مؤثر در تاریخ انقلاب اسـلامی و همچنین وقایع زندگی هر یک از شـهدا و حتی رزمندگان بیانگر بخشـی از تاریخ ۸ سال دفاع‌مقدس است که تاریخ شفاهی و زیربنای فرهنگی انقلاب اسلامی را مطرح می‌کند. شهید دشتی در دوران دفاع‌مقدس مسئول پشتیبانی جنگ جهاد اسـتان فارس در منطقه آبادان بود. تلاش برای فراهم کردن مقدمات عملیات والفجر۸ بر عهده محمدصادق و مجموعه تحت نظر او بوده است؛ تلاشی که ثمره‌اش پیروزی بزرگ رزمندگان ایرانی در عملیات بزرگ والفجر۸ شد و البته شهادت‌نامه سیدمحمدصادق دشتی در این عملیات امضا و او به شهادت رسید.
در بخشـی از کتاب «آقا صادق» می‌خوانیم: «انتظار داشتم بگوید که پول موتور را از جیبش به سـتاد داده، ولی چیزی نگفت. فکر می‌کرد که من هم مثل بقیه از ماجرای برگرداندن پول موتور به سـتاد خبر ندارم. «صبوری» داستان را برایم تعریف کرده بود و گفته بود به هیچ‌کس نگو، چون اگر صادق بفهمد به بچه‌ها گفته‌ام از دسـتم ناراحت می‌شود. شهریور که تب‌وتاب عملیـات رمضان خوابیده بود، بعد از گذشـت ۷ماه از حضورش در جبهه، به زور راضی‌اش کردیم که برای نخسـتین‌بار به مرخصی برود. وقتی با صبوری برای گرفتن برگ مرخصی به ستادمان در آبادان رفته بودند، آقای جزایری ۱۰هزار تومان پول به او می‌دهد و او هم کل آن مبلغ را بابت پول موتور دزدیده شده، به آقای جزایری برمی‌گرداند و با جیب خالی به مرخصی می‌رود. صبوری می‌گفت: «حتی پول کرایه ماشینش تا فیروزآباد را هم نداشت.» در بخش پایانی کتاب، تصاویری از دوران کودکی تا سال‌های دفاع‌مقدس از شهید دشتی ضمیمه کتاب شده است.

بهترین قصه‌های تاریخی تهران جایزه می‌گیرند

صفحه «روایت تهران» که پیش روی شماســـت، به انعکاس روایت‌های خواندنی تاریخ تهران قدیم و سرگذشت شخصیت‌ها و نامداران، خیابان‌ها و گذرها، واقعه‌های تاثیرگذار و تاریخ شفاهی طهران تعلق دارد؛ با عکس‌های بازمانده از خاطرات تهران دیروز و قصه‌ها و ماجراهای پس پشت این عکس‌ها. شما هم می‌توانید در انتشار این صفحه که متعلق به خود شما و شهرشماست ما را همراهی کنید. «همشهری» بهترین عکس‌ها و قصه‌هایی را که برای ما ارسال می‌کنید با نام خودتان منتشر و به شما «همشهریان همراه» هدیه‌ای تقدیم می‌کند.
نشانی و شماره تماس ما: mahaleh@hamshahri.org و ۴۶۴-۲۳۰۲۳۴۵۵

نخستین ساختمان تاریخی شهرداری تهران در حال احیاست

بلدیه طهران

ابوذر چهل‌امیرانی
روزنامه‌نگار

اگر گذرتان به میدان امام خمینی(ره) افتاده باشد، ساختمان آجری و زیبایی در ضلع شمالی میدان می‌بینید که آخرین مراحل ساخت را طی می‌کند. جالب است که بدانید در واقع بنایی روزگاری با همین شکل در این بخش از پایتخت وجود داشته و حالا در حال احیاست. پس از کودتای سوم اسفند ۱۲۹۹ فردی ارمنی به اسم گاسپار اپیگیان، مسئولیت بلدیه (شهرداری) را بر عهده گرفت. او بلدیه را از نظمیه جدا کرد و بین سال‌های ۱۳۰۰ تا ۱۳۰۲ ساختمانی در ضلع شمالی میدان امام خمینی(ره) امروزی ســـاخت. معمار این بنا فردی به‌نام نیکلای مارکف از معماران برجسته ایرانی - گرجستانی بود که در کشور اقامت داشت. او برای شهرداری تهران کار می‌کرد و ساختمان‌های زیادی در پایتخت و شهرهای اطراف ساخت. دبیرستان البرز، ســـاختمان اداره پست، دانشسرای عالی میدان بهارستان، کارخانه قند ورامین، زندان قصر، خانه پروفسور عدل، دبیرستان انوشیروان دادگر، مسجد فخرالدوله امین‌الدوله، کارخانه سیمان تهران و سفارت ایتالیا از دیگر سازه‌های ساخت نیکلای مارکوف است. کوچه‌ای باریک و ۴متری هم در ضلع شمالی این ساختمان وجود داشت که اکنون واحدهای صنفی در این بخش به عرضه لوازم الکتریکی و صوتی و تصویری مشغولند. به‌همین دلیل، اینجا به پشت شهرداری هم معروف است. ساختمان بلدیه به‌خصوص سر در آن چندین بار تغییر شکل داد تا اینکه سال ۱۳۴۸ و براساس برخی منابع ســـال ۱۳۴۷ تخریب شد. جای آن فضای ســـبز ایجاد کردند و مدتی هم به پایانه اتوبوسرانی شرکت واحد واگذار شد. طرح بازسازی دوباره این ساختمان در چند دهه اخیر بارها مطرح شد. از جمله در سال ۱۳۸۳ طرح بازسازی بدنه‌های شمالی و جنوبی میدان توپخانه تهران در کمیسیون ماده ۵ شهرداری تهران به تصویب رسید و قرار بود که با جابه‌جایی پایانه اتوبوس شهری از محل پیشین ساختمان بلدیه و ساخت زیرگذر پیاده‌رو از ایستگاه مترو به‌سوی خیابان فردوسی، سیمای تاریخی میدان بازسازی شود. در سال ۱۳۹۱ نیز طرح احیای نقش فرهنگی - گردشگری میدان امام‌خمینی (ره) مطرح شد. تا اینکه فروردین سال ۱۳۹۴ عملیات ساخت دوباره ساختمان بلدیه با همان شکل و نما در قالب طرح ساماندهی میدان امام‌خمینی(ره) تصویب شد. این ساختمان ۱۸هزار مترمربعی قرار است در زمینی با زیربنای حدود ۱۸هزار مترمربع در آینده‌ای نزدیک با کاربری فرهنگی در ۴طبقه (۲طبقه زیرزمین و ۲طبقه روی زمین) راه‌اندازی شود. البته رونما و دکور این ساختمان در شهرک سینمایی غزالی برای ساختن فیلم‌های تاریخی شبیه‌سازی شده است.

فرودگاه مهرآباد و دختر ناصرالدین‌شاه!

مریم قاسمی
روزنامه‌نگار

تصور اینکه فرودگاه مهرآبادی که جای نشســـت و برخاست هواپیماهای غول‌پیکر مسافربری است، روزگاری جایی بوده که به جای صدای غرش موتور هواپیماها؛ قناری‌ها و پرندگان خوش‌آواز در میان باغی پر دار و درخت و زیبا چهچهه می‌زدند خیال‌انگیز است. «دوستعلی‌خان معیرالممالک» از رجال دوره قاجار در کتابش نوشـــته: «مهرآباد از املاکی بود که حاج میرزا آقاسی به ناصرالدین شـــاه هبه کرد و پس از آنکه جزو مهریه مادرم، «عصمت‌الدوله»، [دختر ناصرالدین‌شاه] درآمد مهرآباد خوانده شد. دوست‌محمدخان معیرالممالک هم در آنجا باغ جدیدی به مساحت ۶۰ هزار متر احداث کرد و در میان باغ، عمارتی عالی بنا نهاد....» «نصرالله حدادی» نیز در کتاب «طهران قدیم» درباره تاریخچه مهرآباد نوشته: «تهران تا قبل از تاسیس فرودگاه مهرآباد، دارای ۲ فرودگاه کوچک نظامی به نام‌های دوشان‌تپه و قلعه‌مرغی بود. عملیات ساختمانی فرودگاه مهرآباد در سال ۱۳۲۶ توسط وزارت دارایی آغاز شد. ولی پس از چندی تعطیل و مجددا در سال ۱۳۲۹ عملیات ساختمانی ۲ آشیانه فلزی و توسعه خیابان پرواز شروع شد و پس از ۴ سال، یعنی در سال ۱۳۳۳ برنامه اول عمرانی آن پایان یافت. در سال ۱۳۳۲ نیز ساختمان بنای نیمه‌تمام فرودگاه مهرآباد، پس از صرف مبلغ ۵۵ میلیون ریال از طرف وزارت دارایی به وزارت راه تحویل شد. تهیه نقشه فرودگاه ۳ سال به طول انجامید و شرکت سوئدی سنتاب ساخت آن را عهده‌دار شد. سطح زیربنای ساختمان اصلی از مدخل عمومی مسافرین که وارد سالن وسیعی می‌شوند به مساحت ۱۲۰۰ مترمربع است. فرودگاه مهرآباد در ساعت ۶بعدازظهر روز شنبه، ۱۴ مرداد سال ۱۳۳۷، افتتاح شد و نخستین هواپیمای جت ملخ‌دار شرکت واحد هواپیمایی ایران و پارس با هم به‌پرواز درآمدند.»

حکایت شیخ چغندر

پریسا نوری
روزنامه‌نگار

مقبره شـــیخ چغندر در بازار بزرگ تهران، ضلع جنوب غربی آستان امامزاده سیدنصرالدین(ع)، قرار دارد. هر روز افرادی که برای خرید به بازار تهران می‌آیند و برای زیارت و اقامه نماز به این امامزاده می‌روند، مزار این مرد را زیارت می‌کنند. اما شیخ چغندر که بود و چرا مزارش در این امامزاده است؟
شـــیخ چغندر مردی قوی و زورمند و از راهزنان دوره قاجار بود که همراه شریکش راه کاروان‌هایی را که به سمت تهران روانه می‌شدند می‌بست و اموال مردم و تاجران را غارت می‌کرد تا اینکه یک اتفاق مسیر زندگی‌اش را عوض کرد. اما چطور یک دزد متحول شد و مزارش در آستان امامزاده و در کنار قبر «معطر علیشاه» یکی از صوفیان بزرگ قرار گرفت؟ میرزا معصوم نایب‌الصدر شیرازی در کتابش از قول‌الله قلی‌خان ایلخانی قاجار که نوه دختری فتحعلی شاه قاجار بوده، نوشته اســـت: «روزی شیخ چغندرلر از ابتدای حال خود حکایت می‌نمود که من قطع طریق می‌نمودم و رفیقی داشـــتم که شریک بود و هر دو قوی و زورمند، چنان بودیم که قافله زیاد را کم می‌شـــمردیم تا آنکه یکی از ایام و لیالی در کمین نشسته بودیم، درویشـــی را دیدیم بر درازگوشی سوار و کجکول. آن رفیق شریک من اشارت نمود که خوب لقمه چربی است. گفتم به زبان لری او دبریش (درویش) اســـت. گفت: خودش را کاری نداریم... کلاه و لباس و حمارش که دبریش نیست! مختصراً وسوسه نمود تا راضی شدم. برخاستیم و او از پیش‌رو و من از پشت‌سر به وی حمله نمودیم. درویش در کمال متانت و هیبت نگاهی به من نمود که تو را برای این کار نیافریده‌اند! گویی مرا از هفت آسمان بر زمین زدند. بعد به حال آمدم و عرض کردم: قربان! پس برای چه آفریده‌اند؟ گفت: بیا با من تا به تو بگویم. و به‌دنبال او رفتم و هرجا منزل نمود خدمتش نمودم. راهی فرمود که از آن به بعد در آن کار هستم.»

جولان نظامیان آمریکایی در پایتخت

رضا نیکنام
روزنامه‌نگار

تاریخ را که مرور می‌کنیم به خوبی دستگیرمان می‌شود که آمریکایی‌ها برای ماندن در ایـــران و ادامه چپاول و غارتگری امید زیادی داشتند تا اینکه با پیروزی انقلاب اسلامی، بار و بندیل خود را جمع کردند و رفتند. تصویر زیر عکس یادگاری ۷نظامی آمریکایی در میدان توپخانه تهران را نشان می‌دهد که در دهه ۵۰گرفته شده است. مؤلف کتاب «ایران سراب قدرت» درباره حضور گسترده و رو به افزایش مستشـــاران نظامی آمریکا در ایران نوشته است: «با مجاز کردن فروش سلاح‌های پیچیده به مقادیر بی‌سابقه به ایران، آمریکا خود را متعهد کرد که این سلاح‌ها را مورد استفاده قرار دهد. این امر به‌معنای حضور کاملاً مشهود آمریکا در ایران به وسیله فرستادن تعداد بسیار زیاد افراد نظامی، غیرنظامی و مشـــاور برای جبران کمبود شـــدید نیروی انســـانی ماهرِ لازم برای کاربردی کردن این سلاح‌ها در ایران بود.» طبق اسناد در سال ۱۳۵۴ اکثریت ۲۴هزار نفر آمریکایی که در ایران حضور داشتند، نظامی یا وابسته به امور نظامی بودند. «کن فالت» در کتاب فرار عقاب‌ها، نوشته: «چند ماهی قبل از پیروزی انقلاب اسلامی، آمریکا که تمـــام کنترل خودش را بـــر اوضاع ایران از دســـت داده بـــود، از ترس حمایت‌های ضدآمریکایی مجبور شـــد تـــا تعداد ۳۵هزار نفر مستشـــار نظامی و غیرنظامی خود را تا آذر ۱۳۵۷ از ایران خارج کند و برای تخلیه حدود ۱۲هزار نفر آمریکایی باقیمانده در تهران، خواب به چشم خود راه ندهد.» امام خمینی(ره) نیز در سخنرانی ۲۷آبان ۱۳۵۷ در این‌باره فرمودند: «...چندهزار مفت‌خور آمریکایی آمده به اسم مستشار، حالا دیگر چه می‌کنند من نمی‌دانم، اما ارتش ما تحت نظر آنهاست، پس ما ارتش هم نداریم. چه چیز ما داریم؟ ایران چه چیز دارد؟»

محله عمه ملیجک کجا بود؟

حسن حسن‌زاده
روزنامه‌نگار

نام هر یک از محله‌های تهران برای خود ماجرا و حکایتی دارند. محله اقدســـیه در شـــمال شـــهر یکی از همان محله‌هاست که داستان نامگذاری آن مانند بسیاری از محله‌هایی که در زمان قاجار رشد کردند با این خاندان گره خورده است. اگرچه امروز محله اقدسیه در محاصره محله‌های دارآباد، اراج، کاشـانک و سوهانک با برج‌ها و آپارتمان‌های قیمتی شناخته می‌شود، اما در دوران قاجار روستایی بود در محدوده شمیران.
علیرضا زمانی تهران‌شناس درباره پیشـــینه و دلیل نامگذاری این محله می‌گوید: «آبادی اقدسیه پیش از آنکه به این نام معروف شود میان اهالی آبادی‌های شـــمیران بـــه نام حصار ملا شـــناخته می‌شد. صاحب زمین‌های حصار ملا هم محمدناصر خان ظهیرالدوله، پدر علیخان ظهیرالدوله بود. علیخـــان ظهیرالدوله بعدها داماد ناصرالدین‌شاه قاجار شد. محمدناصرخان ظهیرالدوله، این اراضی را به ناصرالدین‌شاه هدیه داد و شاه قاجار هم در این زمین‌ها برای خود یک عمارت کلاه‌فرنگی بنا کرد. ناصرالدین‌شاه کمی بعد از ســـاخت این عمارت که البته عمارت چندان بزرگی هم نبود، آن را به یکی از همسرانش «امینه اقدس» هدیه داد و از همین دوره بود که نام این اراضی از حصار ملا به اقدسیه تغییر کرد.» امینه اقدس در تاریخ با نام زبیده خانم هم شناخته می‌شود. او یکی از همسران ناصرالدین شـــاه بود که به‌دلیل امانتداری حسابی محبوب شاه قاجار شده بود و به‌نظر می‌رسد سلطان صاحبقران به‌دلیل همین امانتداری بود که زمین‌های اقدسیه را به او هدیه داد. امینه اقدس یا زبیده خانم عمه ملیجک معروف دربار ناصری هم بود که همین مورد هم در محبوبیت او نزد شاه قاجار بی‌تأثیر نبود.

این روایت تهران را با اسکن این کیوآرکد ببینید.

فضا

روبات روسی برای اکتشاف سیاره زهره

روس‌ها روباتی طراحی کرده‌اند که قرار است در فضا به اکتشاف سیاره زهره بپردازد. این روبات به راحتی می‌تواند در محیط خشن این سیاره فعال باشد و در آن نیز گشت و گذار کند. به گزارش آی‌ای، گئورگی شچگلوف، معاون بخش سیستم‌های هوافضا در مرکز آموزش عالی باومان مسکو گفت که روبات جدید می‌تواند با شرایط آب و هوایی چالش‌برانگیز، دما و فشار بالا و جو اسیدی سیاره زهره مقابله کند. قبلا شرایط سخت و خشن زهره روی هر روباتی که روی این سیاره فرود آمده، تأثیر منفی گذاشته و منجر به نابودی تقریبا فوری آن شده است. اما این روبات جدید نه‌تنها می‌تواند در زهره فعالیت کند، بلکه می‌تواند با پرش به اطراف، مسافتی تا ۵۰۰متر را در این سیاره طی کند. در حال حاضر، تنها یک فضاپیمای اختصاصی در حال مطالعه سیاره زهره است و آخرین ماموریت بازدیدکننده روباتیک ناسا به این سیاره به نام ماموریت ماژلان در سال ۱۹۹۴ به پایان رسید. پیچیده‌ترین بخش ماموریت این روبات، نحوه رسیدن آن به سطح زهره است.

عدد خبر

۵۰ سال

نخستین تماس تلفنی با موبایل ۵۰سال پیش در دنیا برقرار شد. مارتین کوپر روز ۳آوریل ۱۹۷۳در گوشه‌ای از شهر نیویورک از موبایلی که با گوشی‌های امروزی بسیار متفاوت بود، شماره گرفت و با یکی از همکاران رقیب خود در آزمایشگاه بل تماس برقرار کرد تا مفتخرانه بگوید که برای اولین‌بار دارد از یک تلفن شخصی قابل‌حمل استفاده می‌کند.

۵۴ هزار نمونه

رضا آذربایجانی، سرپرست مرکز ذخایر ژنتیک و زیستی ایران با بیان اینکه ۵۴هزار نمونه زیستی در زیست‌بانک ذخیره شده است، گفت: این‌نمونه‌ها برای تحقیقات آزمایشگاهی مورد استفاده قرار می‌گیرند. این نمونه‌های زیستی در قالب بانک‌های سلولی جانوری، میکروارگانیسم‌ها، DNA، داده‌های ژنتیک و بانک گیاهی شناسایی و ذخیره‌سازی شده است.

سریال دردسرهای تغییر نکردن ساعت

با وجود گذشت ۱۵روز از سال جدید، همچنان چالش گرفتاری مردم به دلیل ناهماهنگی در روال تنظیم ساعت رسمی کشور ادامه دارد

فناوری

عمادالدین قاسمی‌پناه
روزنامه‌نگار

تغییر نکردن ساعت رسمی کشور در نوروز امسال، هنوز جنجالی است و مشکلات مردم در این رابطه ادامه دارد. آنطور که بخشی از کاربران می‌گویند، ساعت گوشی‌های آنها همچنان یک ساعت جلو است و امکان تغییر دستی آن وجود ندارد. آن بخش از کاربران هم که می‌توانند ساعت دیوایس خود را یک ساعت به عقب بکشند، پس از مدتی همان ساعتی را مشاهده می‌کنند که با اختلاف ۴.۵ ساعت از GMT نمایش داده می‌شود. در واقع بعضی از نسخه‌های قدیمی‌تر اندروید، آپدیت جدیدی که این مسئله را حل کند، عرضه نکرده‌اند. با این حال، کارشناسان به کاربران توصیه می‌کنند که به ساعت دیوایس‌های خود از جمله گوشی‌ها دست نزنند؛ چرا که ساعت کل سیستم تغییر می‌کند و باعث بروز مشکلات دیگر می‌شود. یکی از اتفاقاتی که ممکن است برای کاربران رخ دهد، می‌تواند «دسترسی نداشتن» به بعضی از سایت‌ها باشد. این در حالی است که بعضی از اپلیکیشن‌های مالی، درصورت تغییر ساعت با مشکل روبه‌رو می‌شوند. بنابراین به‌نظر می‌رسد که اپلیکیشن‌ها، سیستم‌های عامل و نرم افزارها در آپدیت جدید خود باید این مسئله را حل کنند.

طرح: همشهری/ محمدعلی حلیمی

اهمیت ساعت در سیستم

فرهاد نعیمی، کارشناس نرم افزار و فناوری اطلاعات در گفت‌وگو با همشهری، ابتدا در مورد نحوه کار ساعت سیستم‌های کامپیوتری می‌گوید: «سیستم‌های کامپیوتری یک ساعت جهانی با عنوان UTC دارند. UTC معمولا با GMT که همان ساعت گرینویچ لندن است هماهنگ عمل می‌کند. همه سیستم‌ها با همین ساعت منطبق هستند و عمل می‌کنند. ولی هنگام نمایش، بسته به اینکه کاربر تایم زون یا ساعت منطقه‌ای خود را چگونه تنظیم کرده باشد، نمایش ساعت تغییر می‌کند.» نعیمی با اشاره به اینکه در این وضعیت، ساعت سیستم مشکلی ندارد و صرفا آنچه نمایش داده می‌شود با اختلال همراه است، ادامه می‌دهد: «بعضی از سیستم‌های عامل اندروید در ایران فقط با ۴.۵+ هماهنگ شده است. یعنی با ۴.۵ساعت اختلاف نسبت به GMT تنظیم شده است. به‌عبارت دیگر، اگر بر مبنای UTC ساعت ۱۲باشد و در واقع ۳:۳۰تهران است، کاربران بعضی از اندرویدها ساعت ۴:۳۰را می‌بینند و دلیل آن هم این است که library قدیمی آپدیت نشده است.» به‌گفته او، «حالا اگر کاربر بخواهد مسئله را حل کند، باید ساعت سیستم را یک ساعت عقب بکشد که این کار، باعث اخلال در ساعت کل سیستم می‌شود. به‌عبارت دیگر، کاربر با این کار ساعت UTC سیستم را که ۱۲بوده به ۱۱تغییر می‌دهد تا ۴.۵+ تبدیل به ۳:۳۰+ شود». بنابراین از آنجا که سیستم‌های کامپیوتری وابستگی بسیاری به زمان دارند، به این ترتیب ساعت کل سیستم دچار اختلال می‌شود.

بروز مشکلات عدیده

بعضی از کاربران از ابتدای سال مشکلات متعددی را تجربه کرده‌اند که این کارشناس نرم‌افزار هم بر آن صحه می‌گذارد.
نعیمی می‌گوید: «این موضوع باعث می‌شود که به‌عنوان مثال یک اپلیکیشن نتواند تراکنش‌های مالی را به درستی انجام دهد.»
او حتی از بروز اختلال در بعضی نرم افزارها خبر می‌دهد و می‌گوید: «این اتفاق در وی‌پی‌ان‌های vmes هم مشهود است. درواقع با تغییر دستی ساعت به وسیله کاربران، v2ray‌های vmes از کار می‌افتند و علت آن هم این است که در پروتکل آن، از زمان استفاده شده است.»
به‌گفته این کارشناس، «تغییر دستی ساعت حتی در سرتیفیکیت‌ها ممکن است مشکل ایجاد کند. فرض کنید که من برای وب‌سایتم یک سرتیفیکیت می‌گیرم و روی همه دستگاه‌های سالم نشان می‌دهد که سایت من ساعت ۱۲سرتیفیکیت گرفته است. پس هر کاربری که ساعت ۱۲:۰۵سایت مرا باز کند، عملا مشکلی نخواهد داشت. اما کاربرانی که ساعت خود را به‌صورت دستی تغییر داده‌اند، هنگامی که وارد سایت می‌شوند، می‌بینند که سرتیفیکیت از ساعت ۱۲تولید شده، اما ساعتشان چون ۱۱:۰۵ است برای آنها باز نمی‌شود».

چه باید کرد؟

نعیمی، کارشناس فناوری اطلاعات به کاربران توصیه می‌کند که مهم‌ترین کار این است که کاربران به سیستم‌های خود دست نزنند و ساعت دیوایس خود را عقب نکشند. درواقع کاربران باید بدانند که سیستم آنها هر ساعتی را که نشان می‌دهد درست کار می‌کند، حتی اگر یک ساعت جلو باشد.
نعیمی همچنین به پشتیبانی تولیدکننده نرم‌افزار یا سیستم عامل اشاره می‌کند و می‌گوید: «به‌عنوان مثال، اندروید در نسخه‌های ۱۳این مسئله را حل کرده است؛ بنابراین اگر کاربران گوشی‌های خود را با نسخه ۱۳ آپدیت کنند، مشکل ساعت آنها حل می‌شود.»
به‌گفته او، همچنین اپلیکیشن‌هایی که در بین آنها «داخلی»ها هم دیده می‌شود با این مشکل مواجه هستند و باید library خود را آپدیت کنند و اپلیکیشن جدید را برای کاربران عرضه کنند.

مسئله‌ای به نام پشتیبانی

این کارشناس در پاسخ به این پرسش که آیا اپراتورها باید قبلا در این زمینه اقدام می‌کردند، می‌گوید: «پشتیبانی شرکت‌های تولیدکننده گوشی در کشور ما، چندان جدی عمل نمی‌کنند. در واقع اگر پشتیبانی بعضی از شرکت‌ها، جدی و قابل پیگیری بود، کاربران می‌توانستند به این شرکت‌ها فشار بیاورند تا مسئله را حل کنند؛ اما واقعیت این است که با شرکت‌های تولیدکننده قرارداد پشتیبانی نداریم.»
نعیمی در ادامه می‌گوید: «من نمی‌دانم این قرارداد چگونه باید نوشته می‌شد تا شرکت مربوطه در مقابل کاربران ایرانی خود احساس مسئولیت کرده و مشکل تغییر ساعت را با عرضه آپدیت جدید سیستم رفع کند.»

استارت‌آپ

جنجال اسکوترهای اشتراکی

استارت‌آپ‌ها چند سالی است که سرویس‌های اشتراکی را در کشورهای مختلف رواج داده‌اند، اما اسکوترهای اشتراکی که استفاده از آن در بسیاری از کشورها متداول شده، حالا در پاریس، پایتخت فرانسه مسئله‌ساز شده است. به گزارش بی‌بی‌سی، پاریسی‌ها به ممنوعیت اجاره اسکوترهای برقی در این شهر رأی داده‌اند که این کار ضربه‌ای به اپراتورهای اسکوترهای اشتراکی می‌زند اما برای فعالان مدنی که ایمنی جاده‌ای برای آنها اهمیت دارد، یک پیروزی به حساب می‌آید.
این همه پرسی در واکنش به افزایش تعداد مجروحان و کشته‌شدگان اسکوترهای الکترونیکی در پایتخت فرانسه برگزار شد. پاریس یکی از نخستین شهرهایی بود که وسایل نقلیه الکتریکی را پذیرفت اما منتقدان این وسایل، مدعی هستند که این وسایل بیشتر از فایده، ضرر دارند. نگرانی فزاینده‌ای در مورد نحوه رانندگی برخی از مردم با اسکوترها وجود داشت که همین امر موجب جمع‌آوری این وسیله نقلیه الکترونیکی از سطح شهر پاریس شد. اما اپراتورهای اسکوترهای الکترونیکی استدلال می‌کنند که وسایل نقلیه، سهم کمی از تصادفات رانندگی در شهر را به خود اختصاص می‌دهند. استارت‌آپ‌هایی که برای این امر تشکیل شده‌اند، در حقیقت بیشتر روی مزایای این فناوری متمرکز هستند. استفاده از کلاه ایمنی در زمان استفاده از این وسایل نقلیه یکی از مهم‌ترین اصولی است که باید توسط راننده رعایت شود که برخی از افراد، ممکن است از آن سرپیچی کنند. مزیت اصلی و مهم اسکوتر اشتراکی «داک‌لس» این است که در هر مکانی قابل استفاده بوده و فرد می‌تواند پس از آزادکردن آن از طریق اپلیکیشن، پس از طی مسافتی در هر جایی که خواست آن را پارک کند. در مسیرهای پر ترافیک نیز به جای وسایلی مانند موتور و دوچرخه کارایی بسیاری دارد.

قوانین جدیدی در سال ۲۰۱۹ گذاشته شده که از جمله آنها الزام به پوشیدن لباس‌هایی با دید بالا و رعایت قوانینی نظیر رانندگی نکردن برخلاف جریان ترافیک که با جریمه‌ای معادل ۱۳۵یورو و تا ۱۵۰۰یورو برای تجاوز از سرعت مجاز است. البته یکی دیگر از معضلاتی که منجر به رأی مثبت بر جمع‌آوری اسکوترهای برقی در پاریس شده است، برهم زدن نظم عمومی شهر و پیاده‌روها بود. ممنوعیت پارک اسکوترهای داک‌لس در پیاده‌روها با وجود تهدید جریمه ۳۵یورویی همچنان با بی‌توجهی مردم ادامه داشت.

آگهی حق تقدم افزایش سرمایه
شرکت خدمات مهندسی مشاور ایران (سهامی خاص)
به شماره ثبت ۲۹۲۷۴ و شناسه ملی ۱۰۱۰۰۷۴۷۳۳۰
به استحضار کلیه سهامداران محترم شرکت خدمات مهندسی مشاور ایران می رساند: در اجرای مصوبه مجمع عمومی فوق العاده مورخ ۱۴۰۱/۱۲/۲۰ دایر بر تصویب افزایش سرمایه شرکت از طریق انتشار سهام جدید از مبلغ ۵۰۰,۰۰۰,۰۰۰,۰۰۰ ریال (پانصد میلیارد ریال) به مبلغ ۱۵/۰۰۰/۰۰۰/۰۰۰/۰۰۰ریال (پانزده هزار میلیارد ریال) منقسم به ۱۵۰/۰۰۰/۰۰۰/۰۰۰ (صد و پنجاه میلیارد) سهم عادی با نام یکصد ریالی که از محل آورده نقدی و مطالبات حال شده و یا هر دو افزایش یابد و هر صاحب سهم نسبت به هر سهم خود در خرید ۲۹ سهم حق تقدم خواهد داشت.
گواهینامه نحوه استفاده از حق تقدم هر یک از سهامداران از طریق پست سفارشی به آدرس آنها ارسال خواهد شد. هر سهامداری که به علت تغییر آدرس و یا نداشتن آدرس در شرکت گواهینامه حق‌تقدم برایشان ارسال نشده است می توانند ظرف ۱۵ روز از تاریخ انتشار آگهی به آدرس شرکت مراجعه نمایند.
مطابق مصوبه مجمع عمومی فوق العاده مورخ ۱۴۰۱/۱۲/۲۰ چنانچه هر یک از سهامداران در موعد مقرر در این آگهی نسبت به استفاده از حق تقدم خود اقدام ننمایند و نسبت به واریز وجوه نقدی و استفاده از مطالبات خود براساس افزایش سرمایه اقدام ننمایند هیئت مدیره شرکت مکلف است نسبت به ثبت افزایش سرمایه براساس افزایش سرمایه تحقق یافته اقدام نماید. هر یک از سهامداران می توانند حق‌تقدم خود را در مهلت قید شده در این آگهی واگذار نمایند در این صورت می بایست مراتب در ستون مربوطه در گواهینامه حق تقدم تکمیل و به امضای خریدار و واگذارنده برسد و گواهینامه در مهلت تعیین شده در این آگهی به شرکت تحویل گردد.
لذا از کلیه سهامداران محترم شرکت درخواست می شود حداکثر به مدت ۶۰ روز از تاریخ نشر آگهی جهت استفاده از حق تقدم خود در خرید سهام اقدام نمایند و مبلغ اسمی سهام را به شماره حساب ۱۳۹,۷۱,۱۳۷۴۵۸۲,۱ و شماره شبای IR ۱۴۰۶۴۰۰۱۳۹۰۰۷۱۱۳۷۴۵۸۲۰۰۱ شرکت، نزد بانک گردشگری شعبه قلهک کد ۱۳۹ واریز و فیش مربوطه را به دفتر هیأت مدیره شرکت واقع در خیابان مطهری- خیابان میرزای شیرازی شمالی- خیابان عرفان- پلاک ۱۷- طبقه ۳- واحد ۷، تحویل نمایند.
هیات مدیره شرکت خدمات مهندسی مشاور ایران

آگهی مناقصه (نوبت دوم)
شرکتی در نظر دارد گلوله های فولادی ضد سایش فرم‌دهی شده با مشخصات 70 Cr2 به مقدار و سایز زیر خریداری نماید.
۱-گلوله سایز ۳۰ به مقدار ۴۰۰ تن
۲-گلوله سایزهای ۴۰ و ۶۰ از هر کدام ۲۰۰ تن
مهلت و نحوه دریافت اسناد مناقصه: تا پایان وقت اداری ۱۴۰۲/۰۱/۲۰ و مهلت و محل تسلیم پاکات: تا پایان وقت اداری ۱۴۰۲/۰۱/۲۶ به آدرس : تهران، بالاتر از میدان ونک، خیابان والی‌نژاد، پلاک ۲۲، شرکت فولاد شرق کاوه - تلفن: ۷ - ۸۸۶۷۹۳۹۵ - ۰۲۱
تاریخ گشایش : تا پایان وقت اداری ۱۴۰۲/۰۱/۲۷

آگهی تجدید مناقصه عمومی
شرکت سیمان شمال در نظر دارد نسبت به خرید مقدار ۵۰/۰۰۰ تن سنگ آهن مورد نیاز خود از طریق مناقصه عمومی اقدام نماید.
لذا از متقاضیان محترم دعوت به عمل می آید جهت دریافت اسناد مناقصه و تحویل پاکات پیشنهادات حداکثر ظرف مدت ۱۰ روز کاری از تاریخ درج آگهی به آدرس : تهران - خیابان شهید بهشتی - بعد از پل مدرس- پلاک ۲۶۹ - طبقه اول - واحد بازرگانی (امور قراردادها) مراجعه نمایند و یا در صورت نیاز به اطلاعات بیشتر با شماره تلفن ۸۸۷۳۱۱۰۶ داخلی ۵۵۴ تماس حاصل فرمایند.

نوبت دوم
فراخوان مناقصه عمومی
سازمان مشاور فنی و مهندسی شهر تهران در نظر دارد جهت تکمیل تجهیزات آزمایشگاهی و تجهیزات مربوط به آن از طریق برگزاری مناقصه عمومی با موضوع ذیل اقدام نماید.
دستگاه آزمایش سیکل ذوب و یخبندان بتن
میزان ضمانت نامه شرکت در مناقصه: ۳,۵۰۰,۰۰۰,۰۰۰ ریال
مهلت تهیه اسناد: مراجعه به امور حقوقی و قراردادهای سازمان با در دست داشتن فیش واریزی خرید اسناد از تاریخ ۱۴۰۲/۰۱/۰۵ لغایت پایان وقت اداری مورخ ۱۴۰۲/۰۱/۲۸
مهلت ارسال پیشنهاد: تا پایان وقت اداری مورخ ۱۴۰۲/۰۱/۳۰
شرکت در مناقصه و ارائه پیشنهاد به منزله قبول شرایط و تکالیف مقرر در اسناد مناقصه بوده و سازمان مشاور فنی و مهندسی شهر تهران در رد یا قبول یک یا کلیه پیشنهادها مختار خواهد بود.
هزینه چاپ آگهی به عهده برنده می باشد.
برای کسب اطلاعات بیشتر به قسمت آگهی فراخوان سایت moshaver.tehran.ir مراجعه فرمایید.
سازمان مشاور فنی و مهندسی شهر تهران

آگهی مناقصه عمومی شماره ۱۴۰۲/۲
یک مرحله ای
نوبت اول
بانک تجارت
بانک تجارت در نظر دارد نسبت به انعقاد قرارداد « عملیات استاندارد سازی اتاق UPS ساختمان مدیریت شعب استان کردستان « با اشخاص حقوقی حائز شرایط، از طریق برگزاری مناقصه عمومی یک مرحله ای اقدام نماید.
۱- مهلت دریافت (خرید) سند مناقصه از تاریخ ۱۴۰۲/۰۱/۱۵ لغایت ۱۴۰۲/۰۱/۲۶ از ساعت ۸:۰۰ لغایت ۱۳:۰۰ هر روز به غیر از پنجشنبه ها و روزهای تعطیل می باشد.
۲- مهلت تحویل (ارائه) پاکت های مناقصه از تاریخ ۱۴۰۲/۰۱/۲۶ لغایت ۱۴۰۲/۰۲/۰۹ از ساعت ۸:۰۰ لغایت ۱۳:۰۰ هر روز به غیر از پنجشنبه ها و روزهای تعطیل می باشد.
۳- متقاضیان جهت دریافت(خرید) سند مناقصه می بایست نسبت به واریز مبلغ ۲,۰۰۰,۰۰۰ ریال به حساب شماره ۰۱۸۵۴۸۸۷ به نام کارمزد فروش اسناد مناقصه ، در یکی از شعب بانک تجارت اقدام و اصل فیش واریز آن را هنگام دریافت (خرید) سند مناقصه تحویل نمایند. (لازم است مبلغ مذکور با مراجعه به یکی از شعب بانک تجارت بصورت نقدی واریز گردد. مبلغ مذکور غیر قابل برگشت است.)
۴- تضمین شرکت در مناقصه معادل مبلغ ۵۵۰/۴۰۲/۷۵۰ ریال به صورت فیش واریزی به حساب شماره ۰۱۸۳۰۸۲۱ به نام بستانکاران موقت سپرده شرکت در مناقصه (لازم است مبلغ مذکور با مراجعه به یکی از شعب بانک تجارت بصورت نقدی واریز گردد) یا معادل آن ضمانتنامه بانکی بی قید و شرط (صرفاً صادره از بانک ها ، بغیر از بانک تجارت و قابل تمدید با هزینه شرکت) می باشد.
بر این اساس نماینده متقاضیان می تواند جهت کسب اطلاعات بیشتر و دریافت (خرید) سند مناقصه با در دست داشتن کارت شناسایی معتبر و معرفی نامه و مطابق با شرایط فوق الذکر به نشانی : تهران - خیابان آزادی - بین خیابان های نواب و اسکندری - ساختمان مدیریت امور تدارکات و مهندسی بانک تجارت- طبقه هفتم - اداره کارپردازی- گروه کارشناسی قراردادها ۲ مراجعه نمایند.
شماره های تماس: ۶۶۹۳۲۲۰۴ -۶۶۹۳۲۲۰۱
نشانی سایت بانک: WWW.TEJARATBANK.IR
نشانی سایت پایگاه ملی اطلاع رسانی مناقصات : WWW.iets.mporg.ir
بانک تجارت-اداره کارپردازی

شرکت مهندسی و ساختمانی صبا نفت سهامی خاص
سرمایه گذار در مسکن و ساختمان
آگهی مناقصه عمومی خرید ورق سیاه آهنی پروژه فرمانیه
نوبت اول
شرکت مهندسی و ساختمانی صبا نفت در نظر دارد از طریق مناقصه عمومی، نسبت به انتخاب تأمین کننده واجد صلاحیت جهت خرید ورق سیاه آهنی ST۳۷ و ST۵۲ مورد نیاز پروژه فرمانیه تهران خود اقدام نماید.
متقاضیان واجد شرایط می توانند برای اطلاع بیشتر به وبسایت شرکت به نشانی ذیل مراجعه نمایند.
sabanaft.com
تهران، میدان شیخ بهائی، خیابان ونک غربی، روبروی بوستان آفتاب، شماره ۱۷۲

نوبت دوم
فراخوان مناقصه عمومی
سازمان مشاور فنی و مهندسی شهر تهران در نظر دارد جهت تکمیل تجهیزات آزمایشگاهی و ملحقات مربوط به آن از طریق برگزاری مناقصه عمومی با موضوع ذیل اقدام نماید.
خرید دستگاه آزمایش عملکردی آسفالت(UTM) جهت تست فشار، کشش و خمش دینامیک (هیدرولیک)
میزان ضمانت نامه شرکت در مناقصه: ۱۵,۰۰۰,۰۰۰,۰۰۰ ریال
مهلت تهیه اسناد: مراجعه به امور حقوقی و قراردادهای سازمان با در دست داشتن فیش واریزی خرید اسناد از تاریخ ۱۴۰۲/۰۱/۰۵ لغایت پایان وقت اداری مورخ ۱۴۰۲/۰۱/۲۸
مهلت ارسال پیشنهاد: تا پایان وقت اداری مورخ ۱۴۰۲/۰۱/۳۰
شرکت در مناقصه و ارائه پیشنهاد به منزله قبول شرایط و تکالیف مقرر در اسناد مناقصه بوده و سازمان مشاور فنی و مهندسی شهر تهران در رد یا قبول یک یا کلیه پیشنهادها مختار خواهد بود.
هزینه چاپ آگهی به عهده برنده می باشد.
برای کسب اطلاعات بیشتر به قسمت آگهی فراخوان سایت moshaver.tehran.ir مراجعه فرمایید.
سازمان مشاور فنی و مهندسی شهر تهران

آگهی مناقصه عمومی
سابیر
شرکت سابیر در نظر دارد از طریق برگزاری مناقصه عمومی نسبت به خرید تجهیزات سیستم سیگنالینگ دائم پروژه شامل عملیات طراحی، تأمین، ساخت، تست (SAT& FAT)، حمل، باراندازی، نصب و تحویل در پروژه خط ۲ قطار شهری کرج اقدام نماید. لذا علاقمندان می‌توانند جهت اطلاع از شرایط و دریافت اسناد مناقصه از روز سه‌شنبه مورخ ۱۴۰۲/۰۱/۱۵ لغایت دوشنبه مورخ ۱۴۰۲/۰۱/۲۱ ضمن هماهنگی با تلفن ۸۸۰۴۸۲۳۵ داخلی ۳۰۶، به شرکت سابیر واقع در تهران، بزرگراه همت، شیخ بهایی جنوبی، مجتمع ونک پارک، برج پنجم (الوند)، امور قراردادها مراجعه نمایند.

بازی انگلیسی با نقش برجسته ساسانی

دولت انگلیس و موزه بریتانیا پس از ۷ سال ادعا کرده‌اند یک نقش برجسته ساسانی کشف شده در فرودگاه لندن را به ایران مسترد خواهند کرد

۱۴

به تماشای لاله‌زار

جشنواره لاله‌ها با هدف رونق گردشگری در البرز فعالیت خود را آغاز کرده است و تا پایان ماه رمضان ادامه دارد

۱۵

همشهری جامعه

سه‌شنبه ۱۵ فروردین ۱۴۰۲ ■ ۱۳ رمضان ۱۴۴۴ ■ سال سی‌ویکم ■ شماره ۸۷۳۹

کارت قرمز به احترام معلم

دولت در برخورد با وزیری که یکی از بزرگ‌ترین دستاوردهای حوزه آموزش را به حاشیه برد، تعارف را کنار گذاشت

گزارش

مریم سرخوش
روزنامه‌نگار

اجرای نامناسب نظام رتبه‌بندی فرهنگیان که منجر به نارضایتی و گله‌مندی آنها و البته تأخیر در پرداخت حقوق‌شان در آخرین‌ماه سال شد، کار دست یوسف نوری، وزیر آموزش و پرورش داد و او را مجبور به استعفا کرد. قرار بود وزارت آموزش و پرورش احکام قطعی یا استحقاقی معلمان را تا پایان اسفند صادر کند تا معلمان در پایان سال ۱۴۰۱ طعم دریافت معوقات رتبه‌بندی و اجرای این قانون پس از مدت ها را بچشند، اما این امر محقق نشد تا این وزارتخانه در آخرین روز از سال گذشته به‌دلیل تأخیر در پرداخت حقوق معلمانش در صدر اخبار قرار بگیرد؛ به‌طوری که رئیس‌جمهور دستور فوری برای رسیدگی و حل مشکل پرداخت حقوق معلمان و برخورد با مقصران و خاطیان این مسئله را صادر کرد.

حالا پس از ۱۵روز و درحالی‌که پیش از این هم اخبار تأیید نشده‌ای از احتمال برکناری وزیر آموزش و پرورش در رسانه‌ها مطرح بود، نوری استعفا داد و با موافقت و دستور سید ابراهیم رئیسی، رضا مرادصحرایی، رئیس دانشگاه فرهنگیان با حفظ سمت به‌عنوان سرپرست وزارت آموزش و پرورش انتخاب شد و حالا به‌نظر می‌رسد که پس از برخورد با مسببان چنین وضعیتی و درخواست معلمان برای احقاق حق و اجرای صحیح آیین‌نامه قانون نظام رتبه‌بندی معلمان، دولت به‌صورت مستقیم برای رفع اشکالات ایجادشده وارد میدان شود و با به‌کارگیری حداکثر اختیارات قانونی، برای اجرای صحیح قانون و پرداخت مطالبات بحق معلمان عمل کند.

قانونی که طی یک دهه اخیر به‌عبارتی تکراری برای جامعه فرهنگیان بدل شده بود و تلاش‌های مقطعی برای اجرایی شدن آن در دوره‌های گذشته نتایج ملموسی برای آنها نداشت، اما بالاخره با پیگیری دولت سیزدهم رنگ واقعیت به‌خود گرفت و قرار بود طلیعه‌ای بر ارتقای کیفیت تدریس و افزایش انگیزه معلمان باشد، اما با برنامه‌ریزی نادرست، نبود اطلاع‌رسانی شفاف و محاسبه نشدن دقیق اعتبارات رتبه‌بندی، نارضایتی را در جامعه فرهنگیان رقم زد.

۳۰ سال سابقه بدون رتبه

یکی از معلمان درباره مشکلات به‌وجود آمده در اجرای نظام رتبه‌بندی به همشهری می‌گوید: «برخی همکاران من سابقه ۲۵ تا ۳۰ساله دارند، اما هیچ رتبه‌ای برای آنها درنظر نگرفته‌اند و برخی دیگر هم با وجود سوابق علمی در رتبه‌های بسیار پایین قرار دارند. در اعتراض به چنین رتبه‌بندی‌هایی هم مدیران ادارات به آنها می‌گویند که محدودیت‌های انتخاب رتبه برای آنها درنظر گرفته شده بود. مگر می‌شود که به‌دلیل این محدودیت‌ها سنوات و سابقه خدمات معلمان را نادیده گرفت.» او ادامه می‌دهد: «سال‌هاست که روی رتبه‌بندی مانور می‌دهند، اما هیچ ثمره‌ای برای ما نداشته است. رتبه‌بندی از تابستان سال گذشته بالاخره اجرایی شد، اما تنها ثمره‌اش همین چیزی است که اکنون منجر به نارضایتی شده و البته حقوقی هم که آخر سال به ما پرداخت نکردند.» یک معلم ساکن اصفهان هم می‌گوید: «به خاطر اجرا نشدن رتبه‌بندی، در تمام این سال‌ها، همیشه کمترین حقوق کارکنان دولت، سهم فرهنگیان بوده است. امسال هم آنقدر مشکلات متعدد در اجرای آن وجود داشت که وضعیت فعلی را شاهد هستیم.»

اما داستان تنها پرداخت نشدن حقوق معلمان رسمی در پایان سال و رتبه‌بندی‌هایی نیست که نارضایتی‌ها را رقم زده است. روز گذشته بخشی از معلمان قراردادی هم اعلام کردند که نه‌تنها عیدی، بلکه در کل نیمه دوم سال ۱۴۰۱ هیچ حقوقی دریافت نکرده‌اند. جمعی از معلمان قرارداد کار معین در این‌باره به تسنیم گفته‌اند: «از مهر سال گذشته، ریالی حقوق دریافت نکرده‌ایم! حتی در اسفند نیز از واریز عیدی خبری نبود. این روند باعث ایجاد مشکلات بسیاری در گذران زندگی ما شده و حتی گاهی اوقات برای تأمین هزینه‌های رفت‌وآمد باید از بستگان و خانواده پول قرض بگیریم. هیچ فردی باور نمی‌کند به‌عنوان معلم، ۶ماه است حقوق نگرفته‌ایم؛ این در حالی است که پیش از این درباره مطالبات پرداخت‌نشده معلمان رسمی صحبت شد، اما به پرداخت نشدن حقوق معلمان قراردادی اشاره‌ای نشد و مسئولان هم توجهی به آن ندارند.»

اولویت، حل مشکل معلمان

«حقوق معلمان به‌عنوان سرمایه اجتماعی کشور که قریب به ۵۰میلیون نفر از جمعیت کشور را پوشش می‌دهند و رضایتمندی این افراد و شایسته‌سالاری در آموزش و پرورش مسئله بسیار مهمی است و رفع مشکلات پیش‌آمده با اجرای نظام رتبه‌بندی و تأخیر در پرداخت حقوق معلمان در اولویت‌های مجلس قرار دارد.» احمد حسین‌فلاحی، عضو کمیسیون آموزش مجلس هم با بیان این مطلب به همشهری عنوان می‌کند: «درباره مشکلات نظام رتبه‌بندی امروز گزارشی در صحن مجلس ارائه می‌شود که چند جنبه دارد؛ ازجمله مشکلات آیین‌نامه‌ای که باید اصلاحاتی در آن صورت بگیرد و همچنین نبود هماهنگی بین دستگاه‌ها. آنها می‌توانستند از ابتدا این هماهنگی‌ها را داشته باشند تا بروز چنین مشکلاتی را شاهد نباشیم.» فلاحی با تأکید بر اینکه حل مشکل معلمان یکی از اولویت‌های موجود است، ادامه می‌دهد: «این مسئله دارای اهمیت زیادی است و روز گذشته در کمیسیون آموزش، جلسه ۳ساعته‌ای برای بررسی ابعاد آن برگزار شد و جمع‌بندی آن امروز قرائت خواهد شد.» این نماینده درباره اینکه با برکناری وزیر آموزش و پرورش آیا برخورد کافی با مقصران مشکلات به‌وجود آمده برای معلمان صورت گرفته، می‌گوید: «در این ماجرا، مقصر یک نفر نیست و وزیر به‌عنوان تنها مقصر قلمداد شده است. افراد دیگری هم باید در این‌باره پاسخگو باشند.»

چرا قانون رتبه‌بندی چالش شد؟

اواخر سال ۹۹ بود که دولت دوازدهم، رتبه‌بندی را در قالب لایحه‌ای به مجلس تقدیم کرد و کلیات آن در خرداد ۱۴۰۰ به تصویب رسید، اما مصوبه مذکور با تغییرات قابل‌توجهی از سوی نمایندگان مجلس روبه‌رو شد و به‌علت تامین نشدن بار مالی، ماه‌ها در مجلس معطل ماند. با ایرادی هم که شورای نگهبان به آن وارد کرد، دوباره به مجلس برگشت. در نهایت در دولت سیزدهم بود که با اصلاح ایرادات شورای نگهبان، قانون رتبه‌بندی معلمان در اسفند ۱۴۰۰ پس از ۱۰سال تصویب و از سوی رئیس مجلس به دولت ابلاغ شد. چند روز بعد هم از سوی رئیس‌جمهوری به وزارت آموزش‌وپرورش، سازمان برنامه‌وبودجه و سازمان اداری و استخدامی کشور ابلاغ شد. زمان اجرای قانون رتبه‌بندی معلمان از اول مهر ۱۴۰۰ تعیین شده بود و بنا بود وزارت آموزش‌وپرورش از هر زمان که قانون را به اجرا درآورد، معوقات را از اول مهر ۱۴۰۰ به معلمان بپردازد. در نهایت سامانه رتبه‌بندی معلمان از مرداد ۱۴۰۱ به‌صورت رسمی آغاز به‌کار کرد و معلمانی که مشمول این طرح بودند، ملزم به بارگزاری مدارک و مستندات خود اعم از رتبه‌های کسب‌شده در جشنواره‌ها، مدرک تحصیلی و... شدند؛ این در حالی بود که همان زمان بسیاری از معلمان نسبت به بارگزاری مدارک در سامانه مذکور گلایه داشتند و ایراداتی را به سامانه، نحوه شاخصه‌گذاری‌ها و روند ارزیابی‌ها مطرح کردند؛ هر چند که حجم بالای کار برای ارزیابی شایستگی‌های حدود ۹۰۰هزار فرهنگی هم وزارت آموزش و پرورش را با مشکلاتی مواجه کرد. قرار بود در مرحله اول مدیران مدارس و در گام بعدی ارزیابان آموزش‌دیده وضعیت معلمان را بررسی و در نهایت گروه‌هایی در قالب هیأت‌های ممیزه، رتبه‌های قطعی را اعلام کنند، اما تأخیر و وعده‌های مختلفی برای اعلام قطعی رتبه‌ها همچنان وجود داشت. در نهایت هم صدور قطعی رتبه‌ها با تأخیر به اسفند ۱۴۰۱ رسید. در نیمه دوم اسفند برای ۹۳۰هزار فرهنگی و بازنشسته وزارت آموزش و پرورش رتبه قطعی صادر شد؛ رتبه‌بندی‌هایی که با اعتراضاتی از سوی برخی معلمان همراه بود. وزیر مستعفی آموزش و پرورش، همان زمان بروز چنین مشکلاتی را تأیید و از مهلت ۱۰روزه برای ثبت اعتراضات خبر داد.

او همچنین اعلام کرد که حقوق معلمان از این پس با توجه به رتبه نهایی آنها محاسبه و واریز خواهد شد؛ هر چند که بررسی اعتراضات رتبه‌بندی معلمان تاکنون هم به جایی نرسیده و قرار است کارگروه‌های بررسی این اعتراضات از ۱۹فروردین در استان‌ها تشکیل و به اعتراض معلمان رسیدگی شود.

استعفا بعد از ۴۹۲ روز

همزمان با اعتراضات نسبت به رتبه‌بندی‌ها، مطرح شدن مشکلی تحت عنوان «اختلاف مبانی محاسبه فوق‌العاده رتبه‌بندی و بار مالی مربوطه با سازمان برنامه و بودجه کشور» باعث شد که پرداخت حقوق اسفند معلمان با تأخیر و به‌صورت علی‌الحساب به آخرین روز از سال گذشته موکول شود و نارضایتی جامعه فرهنگیان را رقم بزند. نارضایتی که با ورود مستقیم رئیس‌جمهوری و عذرخواهی وزارت آموزش و پرورش همراه شد. سیدابراهیم رئیسی همان روز طی دستوری به معاون اول خواستار حل مشکلات پرداخت حقوق معلمان، برخورد با مقصران، تصمیم‌گیری و اعلام نتیجه در این‌باره شد؛ هر چند که وزارت آموزش و پرورش در اطلاعیه‌ای بدون اشاره به نقش شخص وزیر آموزش و پرورش در این مسئله اعلام کرد که قصور منجر به تأخیر و نحوه پرداخت به‌موقع حقوق اسفندماه فرهنگیان متوجه معاونت برنامه‌ریزی و توسعه منابع، دفتر برنامه و بودجه و اداره کل مالی تشخیص است، اما معاون اول پس از بررسی موضوع اعلام کرد که وزارت آموزش و پرورش مقصر بروز این مشکل بوده است. به‌گفته نایب‌رئیس کمیسیون آموزش مجلس هم از آذر سال گذشته پیگیری‌های مکرری برای تعیین تکلیف رتبه‌بندی معلمان انجام شده، ولی مقامات وزارتخانه هر بار این مسئله را موکول به آینده کرده‌اند و بروز اتفاقات روزهای پایانی سال قابل پیش‌بینی بود. رئیس‌جمهور در نخستین جلسه هیأت دولت، با بیان اینکه اجرای نادرست طرح خوب رتبه‌بندی معلمان در آخر سال کام معلمان عزیز را تلخ کرد، گفت: «تدابیری برای حل موضوع اتخاذ شده، اما موضوع باید تا حصول نتیجه با جدیت بررسی و پیگیری شود تا اگر سوءمدیریتی وجود داشته حتما با قاطعیت با آن برخورد شود.» همان زمان زمزمه تغییر در راس وزارت آموزش و پرورش و احتمال برکناری وزیر طی روزهای آینده هم مطرح شد. پس از نامه محمد مخبر به رئیس‌جمهور هم همه منتظر برخورد با مقصران بودند. اخبار ضدونقیضی از عزل ۲معاون وزیر هم منتشر شد، اما در نهایت در ۱۴فروردین و پس از ۴۹۲روز یوسف نوری استعفایش را تقدیم رئیس‌جمهور کرد.

مکث

سوابق رضا مرادصحرایی، سرپرست جدید آموزش و پرورش

- دکترای زبان‌شناسی
- رئیس دانشگاه فرهنگیان
- استاد دانشگاه علامه طباطبایی
- معاون آموزش و پرورش بنیاد سعدی
- پژوهشگر برتر در حوزه علوم انسانی در سال ۱۴۰۰
- رئیس مرکز آموزش زبان فارسی دانشگاه علامه طباطبایی به غیر فارسی‌زبان‌ها
- مدیرکل آموزش عالی بنیاد شهید و ایثارگران کشور
- سرپرست معاونت فرهنگی بنیاد شهید و ایثارگران

فرصت‌سوزی آموزش و پرورش

«با وجود اجرایی شدن نظام رتبه‌بندی بعد از سال‌های متمادی با نیم‌نگاهی به ترمیم معیشت معلمان، اما سوءمدیریت‌ها در مسیر نگارش آیین‌نامه و اجرای این قانون از سوی وزارت آموزش و پرورش شیرینی رتبه‌بندی را از بین برد.» مهدی اسماعیلی، نایب‌رئیس کمیسیون آموزش و تحقیقات مجلس با بیان این مطلب، عنوان می‌کند: «فرصت‌سوزی‌هایی که در بحث تعیین رتبه‌بندی معلمان از سوی وزارت آموزش و پرورش صورت گرفته، به این مسئله منجر شد که فرهنگیان، آخرین کارکنان دولت باشند که حقوق اسفندشان را دریافت می‌کنند. این امر به‌دلیل عملکرد ضعیف وزارتخانه و سایر عوامل دخیل چه در سازمان برنامه و بودجه و چه در آموزش‌وپرورش به‌وجود آمد و منجر به تحقیر معلمان شد؛ به‌ویژه اینکه وزارت آموزش و پرورش پس از کلی فشار اجتماعی در نهایت هم نتوانست حقوق معلمان را به‌طور تمام و کمال پرداخت کند.» او با بیان اینکه بروز این مشکل انگیزه معلمان را به هم ریخت و موجی از اعتراضات را به‌دنبال داشت، ادامه می‌دهد: «وزارت آموزش‌وپرورش مدیریتی که بتواند به موقع تدبیر داشته باشد را از خود نشان نداد و صلاحیت خود را با این وضعیت زیر سؤال برد.»

نقل قول

بیشترین حمایت از خانواده‌های چندقلوها

حمیدرضا علیان‌زادگان
مدیرعامل بنیاد ۱۵خرداد:

تعداد خانواده‌های دارای فرزند چندقلو مورد حمایت بنیاد ۱۵خرداد ستاد اجرایی فرمان امام در سال ۱۴۰۱ از مرز ۱۷۰خانواده گذشت. بیشترین تعداد حمایت از خانواده‌های چندقلو (۳قلو و بیشتر) در سال ۱۴۰۱ مربوط به استان‌های آذربایجان شرقی، یزد، قم و فارس است.

طبقاتی‌شدن آموزش واقعیت ندارد

محمدمهدی کاظمی، معاون وزارت آموزش و پرورش: **واقعیت اینطور نیست که آموزش و پرورش ما به سمت طبقاتی شدن می‌رود. ما امروز با چالش‌هایی از جمله تنوع مدارس روبه‌رو هستیم. طی سال‌های گذشته تنوع مدارس به مرور افزایش یافته است. یکی از کارویژه‌های وزارتخانه، کاهش تنوع مدارس است؛ البته تحقق این هدف مستلزم تغییر برخی قوانین و مقررات است.**

امدادرسانی به ۵۸هزار نفر در نوروز

وحید سلیمی، سخنگوی طرح ملی نوروزی جمعیت هلال احمر: **امدادگران جمعیت هلال‌احمر از ۲۴ اسفند ۱۴۰۱ تا سیزدهم فروردین ۱۴۰۲، در ۴۰۷۹ عملیات پوشش حوادث شرکت کردند که از این تعداد، یک‌هزار و ۸۷۵ عملیات، جاده‌ای بوده است. در طرح امداد نوروزی امسال مجموعا به ۵۸هزار نفر، امدادرسانی شده است.**

دانشجویان فاقد حجاب، بدون خدمات

عباس شیراوژن، معاون فرهنگی و دانشجویی وزارت بهداشت، درمان و آموزش پزشکی: **مراکز آموزشی این وزارتخانه از ارائه خدمات به معدود دانشجویان فاقد حجاب اسلامی، معذور خواهند بود. از دانشجویان می‌خواهیم تا پوشش حرفه‌ای را که با گوهر گرانقدر «عفاف» پیوند خورده و ارزشی انسانی و اخلاقی به شمار می‌آید، ارج نهند.**

پیگیری

اجرای طرح ایمن‌سازی تجهیزات شهربازی‌ها

پلمب ۷ شهربازی بدون مجوز بهره‌برداری که به‌تازگی در اردبیل انجام شد، در ادامه طرح استانداردسازی تجهیزات تفریحی کشور اتفاق افتاده است. این طرح که همزمان با فرارسیدن فصل بهار و با هدف پیشگیری از بروز حوادث در شهربازی‌های کشور اجرا می‌شود، در شهر تهران با جدیتی دوچندان در حال پیگیری است. در این طرح که اواخر سال گذشته آغاز شد، ۲۸شهربازی و ۲۳۶تجهیزات بازی غیراستاندارد به‌دلیل نداشتن مجوز در استان تهران، پلمب شدند تا در سال جدید پس از اقدام مالک و بهره‌بردار برای رفع نواقص و ایمن‌سازی دستگاه‌های بازی به‌کار خود ادامه دهند.

بسیاری از مراکز تجاری و فرهنگی به‌دلیل جذب مخاطب و بهره‌مندی آنها از امکانات بیشتر در مجموعه‌های تجاری و رفاهی به نصب دستگاه‌های بازی و ایجاد شهر بازی اقدام می‌کنند که سبب افزایش رضایتمندی و پربار شدن اوقات فراغت شهروندان می‌شود، اما گاهی پراکندگی و دنج بودن این فضاهای تفریحی سبب می‌شود فعالیت آنها با نظارت کمتری انجام گیرد. شهربازی‌های سیار نیز از دیگر مکان‌های تفریحی هستند که فعالیت آنها در فصل بهار رونق می‌گیرد و سیار بودن آنها لزوم نظارت بیشتر مسئولان بر استاندارد بودن وسایل بازی را قوت می‌بخشد.

طرح نظارت بر تجهیزات شهربازی‌های استان تهران اقدام مؤثری است که در این راستا، در سال‌های اخیر توسط اداره کل استاندارد استان تهران انجام می‌شود.

سرپرست اداره کل استاندارد استان تهران می‌گوید: «باوجود اطلاع‌رسانی‌های مکرر اداره کل استاندارد، مبنی بر ممنوعیت بهره‌برداری از تجهیزات بازی بدون مجوز استاندارد، همچنان شاهد فعالیت غیرمجاز و قصور برخی از بهره‌برداران هستیم.»

۲۸شهربازی پلمب شدند

محمودرضا طاهری اجرای طرح نظارت بر تجهیزات شهربازی‌ها را اقدامی در جهت افزایش نظارت بر این اماکن و کاهش تخلفات این صنف عنوان می‌کند و می‌گوید: «در ماه‌های پایانی سال گذشته با توجه به نزدیک بودن فصل گرما و لزوم استانداردسازی تجهیزات تفریحی استان تهران برای بهره‌برداری در تعطیلات نوروز و فصل بهار، طرح نظارتی زمستانه بر اماکن تفریحی استان تهران، با انجام بیش از ۴۲۰۰مورد بازرسی از تجهیزات بازی در سطح استان صورت گرفت. در این بازرسی‌ها، بازرسان استاندارد ۲۸شهربازی و ۲۳۶تجهیز بازی غیراستاندارد را به‌دلیل نداشتن مجوز، پلمب کردند و بهره‌برداران مکلف شدند پس از رفع نقص و رعایت نکات ایمنی دستگاه‌های بازی برای کسب مجوز بهره‌برداری معتبر اقدام کنند و به فعالیت خود ادامه دهند.»

او به اجرای این طرح در سال ۱۳۹۹ نیز اشاره می‌کند و می‌گوید: «در سال ۱۳۹۹ این طرح مراحل آغازین خود را طی کرده که با تلاش کارشناسان و بازرسان استاندارد، با اجرای طرح نظارت بر تجهیزات بازی در استان، ۴۴شهربازی در سال گذشته پلمب شد.»

کاهش حوادث شهربازی‌ها

مدیرکل استاندارد تهران با اشاره به اجرای طرح نظارت بر تجهیزات بازی و شهربازی‌ها می‌گوید: «در این سال بیش از هزار مورد بازرسی از تجهیزات بازی استان انجام و ۸۰۵ تجهیز پلمب شد که رفاه اتوبان یاسینی، بوستان میعاد در منطقه۵، مرکز خرید ایده‌آل خیابان امین‌الملک، نرگس تهرانسر و بازیکده خانواده حکیمیه در شهر تهران، امیرکبیر شهریار، شادان پارس خاوران و معلم در پاکدشت از جمله این مراکز تفریحی بودند. تعدادی از این اماکن پس از رفع نواقص به خدمات‌رسانی خود ادامه می‌دهند.»

طاهری به اهمیت ایمنی تجهیزات مراکز تفریحی اشاره می‌کند و توضیح می‌دهد: «کارشناسان اداره کل استاندارد استان تهران در بازدیدهای خود درصورت مشاهده هرگونه تجهیز تفریحی فاقد مجوز بهره‌برداری معتبر، اقدام به پلمب تجهیز خواهند کرد و درصورت عدم‌اقدام به استانداردسازی تجهیز از سوی بهره‌بردار در مهلت اعطایی، پرونده جهت طی تشریفات قانونی به محاکم قضایی استان تهران منعکس و علیه بهره‌برداران خاطی، اعلام جرم خواهد شد.»

این طرح که از سال ۱۳۹۹ در استان تهران و سایر استان‌های کشور اجرا می‌شود، سبب شده در ۲سال اخیر شاهد کاهش چشمگیر حوادث در شهربازی‌های تهران باشیم و حوادث تلخ شهربازی‌ها در سال‌های اخیر سیر نزولی داشته باشد.

نقل قول خبر

حفظ یک گونه در طبیعت بی‌معناست

علیرضا هاشمی، کارشناس ارشد تنوع زیستی: به لحاظ علم حفاظت از حیات وحش، ما چیزی به‌عنوان حفظ یک گونه در طبیعت نداریم. به‌عبارتی، حفظ یک پرنده بی‌معناست بلکه باید اکوسیستم، بستر زیستگاه و چرخه اکولوژیک پرنده را حفظ کرد تا سایر موارد مانند حیات آن حفظ شود. زیستگاه درناهای ایران که تنها «امید» از آنها باقی‌مانده است و به‌طور اخص مجموعه تالاب‌های بین‌المللی فریدونکنار به «سیاه‌چاله پرندگان» معروف است.

دیگر شعار نمی‌دهیم

علی سلاجقه، رئیس سازمان حفاظت محیط‌زیست: برای کاهش معضلات محیط‌زیست در سازمان هدف‌گذاری کردیم و دیگر شعار نمی‌دهیم. میانگین آلودگی هوا در پاییز سال گذشته بین ۱۳۰ تا ۱۴۰ بود و در زمستان نیز به ۱۵۰ رسیده بود که توقع داریم در سال ۱۴۰۲ کاهش پیدا کند. بیش از ۶۰درصد آلایندگی در کلانشهرهای ما مربوط به صنایع متحرک است و متأسفانه بیش از ۶۰درصد ناوگان حمل‌ونقل کشور ما فرسوده است.

عدد خبر

۲ قلاده

پلنگ در دامغان مشاهده شد. بهرام‌علی ظاهری، مدیرکل حفاظت از محیط‌زیست استان سمنان با بیان اینکه ۲قلاده پلنگ در دیباج دامغان مشاهده شده است، گفت: یکی از دوستداران محیط‌زیست توانسته از این دو قلاده پلنگ تصویربرداری کند. پلنگ یکی از گونه‌های به‌شدت حفاظت‌شده است.

۷.۸ میلی‌متر

بارندگی طی ۷روز گذشته در کشور ثبت شد. براساس بررسی داده‌های سازمان هواشناسی کشور، این مقدار در مقایسه با بلندمدت ۲۴درصد کاهش یافته و این در حالی است که در برخی کلانشهرها همچون شیراز نسبت به سال گذشته ۱۶۷.۲میلی‌متر افزایش داشته است. از ابتدای ماه جاری میزان این بارندگی‌ها ۱۵.۴میلی‌متر و در بلندمدت حدود ۱۵.۷میلی‌متر بود.

بازی انگلیسی با نقش برجسته ساسانی

دولت انگلیس و موزه بریتانیا پس از ۷سال ادعا کرده‌اند یک نقش برجسته ساسانی کشف شده در فرودگاه لندن را به ایران مسترد خواهند کرد

گزارش
محمد باریکانی
روزنامه‌نگار

افسران نیروی مرزی بریتانیا حدود ۷سال قبل در فرودگاه «استانستد» لندن با یک بسته مشکوک مواجه شدند که به شکل کاملا شلخته‌ای بسته‌بندی شده بود تا به ادعای آنها نشان دهد یک کالای بی‌ارزش در آن وجود دارد. اما با اعلام روزنامه گاردین چاپ انگلستان، آنها پس از بررسی با یک نقش برجسته یک متری مواجه شدند که به ادعای کارشناسان موزه بریتانیا متعلق به دوره ساسانی است و از صخره‌ای در شیراز بریده شده تا در یک حراجی در لندن فروخته شود.

حالا باستان‌شناسان دوره ساسانی در ایران که نقش برجسته‌ها و آثار هنری این دوره را با دقت زیرنظر داشته و تحقیقات‌شان را در نقش برجسته‌های ساسانی تکمیل کرده‌اند بر اصالت این اثر شبهه وارد کرده‌اند. جان سیمپسون، متصدی ارشد و باستان‌شناس بخش خاورمیانه موزه بریتانیا درباره این نقش برجسته می‌گوید: «تقریباً هرگز با چنین موردی مواجه نشده‌ایم که نقشی از صخره با چنین سطحی از بی‌رحمی بریده شود؛ این اثر به طرزی باورنکردنی بد بریده و در یک جعبه کوچک و بدون بسته‌بندی مناسب قرار داده شده و جعبه را با میخ محکم کرده‌اند. این نقش از یک صخره در شیراز کنده شده است، اما نمی‌توان محل دقیق آن را مشخص کرد.» بحث باستان‌شناسان ایرانی بر سر اصالت این نقش برجسته بالا گرفته و آنها پس از بررسی تنها تصویر منتشر شده از این اثر نقش برجسته که گفته می‌شود متعلق به دوره ساسانی است، بر اصالت این اثر شبهه دارند. اگرچه مسئولان موزه بریتانیا اعلام کرده‌اند از دولت ایران اجازه نمایش این گنجینه باستانی را به‌مدت ۳ماه دریافت کرده‌اند تا پس از نمایش، اثر را به موزه ملی ایران در تهران مسترد کنند، اما باستان‌شناسان دوره ساسانی در ایران شبهات جالبی را در مورد اصالت این نقش برجسته مطرح کرده‌اند که یادآور آن شیردال تقلبی اهدایی از سوی دولت آمریکا به ایران آن هم به نشانه حسن‌نیت در دولت یازدهم است.

چرا باید به اصالت نقش برجسته شک کرد؟

میلاد وندایی، باستان‌شناس دوره ساسانی و متخصص نقش برجسته‌ها و هنر این دوره تاریخی در مورد اصالت نقش برجسته کشف شده در انگلستان به همشهری می‌گوید: به دلایل فراوان براساس تک‌عکس منتشر شده از این سنگ‌نگاره می‌توان به اصالت این اثر شک کرد.

او در مقایسه تفاوت‌های موجود در اثر معرفی شده از سوی موزه بریتانیا به‌عنوان یک نقش برجسته ساسانی با نقش برجسته‌های شبیه در برم دلک و گویوم و تنگ قندیل می‌گوید: در بخش صورت و کلاه اگر بخواهیم قیاس کنیم، نقش برجسته تفاوت‌هایی با نقوش اصلی موجود در استان فارس دارد.

قاب نقوش ساسانی همگی یا مستطیل هستند یا نظم ندارند و هیچ نقش برجسته ساسانی وجود ندارد که قاب قاعده‌دار در بالا داشته باشد. موضوع دیگر این است که اثر موجود در انگلستان که ادعا می‌شود متعلق به دوره ساسانی است کوچک‌ترین نقش برجسته‌ای است که تا به حال از دوره ساسانی دیده شده است؛ چون در نقش برجسته سراب بهرام چارچوب نقش کلی ۲متر و ۸۰سانتی‌متر است و در هیچ نقش برجسته ساسانی در ایران اندازه اثر یک متر نیست. این موضوع نشان می‌دهد که نقش برجسته ادعایی از سوی انگلستان همخوان با اندازه آثار مشابه در ایران نیست. تاج نقش برجسته البته شبیه تاج‌های دوره ساسانی اما کوتاه‌تر از تاج نقوش دیگر است. تاج شبیه به تاج افراد حاضر در نقش برجسته بهرام دوم در نقش رستم و سراب بهرام حکاکی شده، اما با این تفاوت که کوتاه‌تر است و روی نمونه‌های مشابه، نشان خانوادگی وجود دارد، اما در نمونه لندن نشان خانوادگی وجود ندارد و اگر هم هست مشهود نیست.

در نمونه‌های مشابه دوره ساسانی متعلق به سبک‌شناسی هنری دوره سوم نیز موهای بافته شده در پشت سر حداقل در ۵ردیف وجود دارد که در نمونه موزه بریتانیا تنها ۳ردیف است. ریش‌ها نیز تفاوت‌هایی با نمونه‌های مشابه دارد. گردنبندی که در سنگ‌نگاره مشاهده می‌شود تفاوت‌هایی با سنگ‌نگاره‌های دوره بهرام ساسانی دارد و اصلا جواهری با ویژگی موجود در تصویر آن زمان در نقش برجسته‌ها حک نمی‌شد.

این باستان‌شناس دوره ساسانی می‌گوید: قوی‌ترین بخش اثر اما بخش ران‌پا، شلوار، کفش و نوع ایستادن فرد موجود در سنگ‌نگاره است که کاملا شبیه به نمونه‌های دوره ساسانی است و قوت این نقش نیز به همان بخش است، ولی پیراهنی که تا سر زانو را پوشانده براساس ریزه‌کاری‌های روی آن احتمالا متعلق به دوره خسروپرویز است که اگر این پیراهن و آن نقش شبیه دوره پنجم سبک‌شناسی هنری ساسانی باشد، حتی بدون توجه به دیگر شبهات می‌توان احتمال داد این اثر تقلبی است.

اثر بی‌نام و نشان

به گفته وندایی، نیم‌تنه بالای اثر به دلایل فراوان شباهتی با سنگ‌نگاره‌های دوره ساسانی ندارد، اما نیم‌تنه پایینی خوب طراحی شده است. ضمن آنکه تناسب اندام فرد حکاکی شده به‌هیچ‌وجه با نقش برجسته‌های موجود از دوره ساسانی همسان نیست و تناسب اندام بی‌قاعده حک شده است.

باستان‌شناسان ایرانی ازجمله میلاد وندایی بر این موضوع تأکید دارند که ۲۰۰سال است مستشرقین و باستان‌شناسان ایرانی و خارجی حتی در قبل و بعد از انقلاب تمامی نقاط ایران به‌ویژه استان فارس را بررسی باستان‌شناختی کرده‌اند و هیچ‌کدام تاکنون با چنین نقشی در نقش برجسته‌ها مواجه نشده‌اند و هیچ اسمی از این نقش برجسته در آثار باستان‌شناسی نیست.

امکان ندارد چنین اثر شاخصی روی یک کوه یا صخره باشد و از نگاه باستان‌شناس‌ها در ۲۰۰سال گذشته پنهان مانده باشد که حالا موزه بریتانیا در مورد آن گفته است از روی یک صخره کنده شده است.

خبر روز

وضعیت حفظ آب، خاک و حیات‌وحش

رئیس فراکسیون محیط‌زیست مجلس گفت: اطلس‌های متعددی در حوزه محیط‌زیست تهیه و اقدامات خوبی انجام شده است اما روی‌هم‌گذاری اینها که آن تصویر واحد را بدهد، برایمان مهم است. به گزارش پایگاه اطلاع‌رسانی دفتر حفظ و نشر آثار حضرت آیت‌الله خامنه‌ای، سمیه رفیعی، نماینده مجلس گفت: از ۱۱اقلیمی که در دنیا وجود دارد، ۹اقلیمش را ما در ایران داریم. برای برنامه‌ریزی به‌منظور پیشرفت کشور باید به‌صورت جمع، یک تصویر واحدی از این منابع داشته باشیم. آن تصویر واحد و اینکه کجای کار قرار داریم دقیقا درواقع سیاستی است که به‌درستی در سیاست‌های کلی محیط‌زیست با عنوان تهیه اطلس زیست‌بوم کشور دیده‌شده است.

او با اشاره به سیاست‌های کلی ابلاغی رهبر انقلاب گفت: این سیاست‌ها نشان‌دهنده باور و اعتقاد ایشان به مسئله محیط‌زیست است. این باورمندی در بین رهبران دنیا بسیار کم‌نظیر است. ایشان در سیاست‌های کلان حوزه محیط‌زیست حجت را بر ما تمام کرده‌اند. ما برای اینکه اصول قانون اساسی و سیاست‌های کلی را بتوانیم جاری و ساری کنیم، نیاز داریم که برایش شاخص بنویسیم. الان شاخص‌ها را نداریم و به این خاطر دستورالعمل‌ها خیلی مورد تعرض قرار می‌گیرند و در اجرای سیاست‌ها عقب مانده‌ایم.

سمیه رفیعی درمورد چشم‌انداز کلی محیط‌زیست کشور گفت: در انرژی‌های نو، قانون هوای پاک را که بررسی می‌کردیم، یکی از بندها و مواد آن مربوط به استقرار انرژی‌های نو بود که خدا را شکر وزارت نیرو حالا طبق آن چیزی که در برنامه ششم برایش وظیفه و تکلیف شده بود از آن جلوتر است؛ یعنی توانسته به هدف‌های برنامه برسد. در سایر حوزه‌ها مثلا در حفاظت خاک متأسفانه جا برای کار زیاد داریم. من به یکی از مقامات نظامی کشور که خدمتشان یک ملاقاتی داشتم رسیدم و به ایشان گفتم که شما کارتان نظامی است، من کارم محیط‌زیست است؛ اما یک وجه مشترک با هم داریم و آن دفاع از خاک این کشور است. در بحث منابع آبی یک مقدار کارهای بیشتری انجام گرفته است. ما در حوزه مسائل آبی‌مان، سه چهار مشکل عمده داریم. یکی اینکه نقشه جریان آب برای ما روشن نیست؛ یعنی وقتی ما داریم می‌گوییم که مثلا با خشکسالی مواجه هستیم یا تنش آبی داریم، اساسا میزان ورودی‌ها و میزان خروجی آب دستمان نیست.

یکی دیگر مدیریت منابع آبی است که در آن مشکل داریم و مشکل دیگر اینکه بخش خصوصی و نیمه‌دولتی در مدیریت منابع آبی اختیارات زیادی دارد. در حفاظت از حیات‌وحش با اینکه بعضا خیلی مطرح می‌شود که خیلی وضع بد شده و خیلی گونه‌هایمان کم شده، ولی آمار چیز دیگری را نشان می‌دهد. شما مقایسه کنید آمار بعد از انقلاب را با قبل از انقلاب. من دیروز صبح آمار گونه‌های جانوری گیاهخوار استان تهران را که پرسیدم، حدود ۲۷هزار رأس کل و بز و... ما در همین استان تهران داریم و وقتی شما خاطرات افرادی را که قبل از انقلاب مسئول بودند و مسئولیت داشتند ببینید، متوجه می‌شوید که امروز، سرشماری‌ها کاملاسیر صعودی و روند صعودی را نشان می‌دهد.

استعلام بهای تعمیرات و بازسازی تعدادی از املاک سازمان اموال و املاک کوثر

نوبت دوم

سازمان اموال و املاک کوثر در نظر دارد خدمات تعمیرات و بازسازی تعدادی از املاک خود در سطح شهر تهران را به‌شرح مندرج در اسناد استعلام بها به شرکت‌های پیمانکاری واجد شرایط(پایه ۵ ابنیه) واگذار نماید لذا بدین‌وسیله از کلیه متقاضیان واجد شرایطی که تمایل به همکاری دارند دعوت به‌عمل می‌آید از تاریخ ۱۴۰۱/۱۲/۲۷ لغایت ۱۴۰۲/۰۱/۲۳ جهت دریافت اسناد و مدارک (با معرفی‌نامه) به سازمان اموال و املاک کوثر به نشانی تهران، خیابان آفریقا، خیابان هفدهم، پلاک۶ مراجعه نمایند. کلیه متقاضیان می‌بایست پس از دریافت اسناد، با هماهنگی از محل پروژه‌ها بازدید به‌عمل آورده و حداکثر تا پایان وقت اداری مورخ ۱۴۰۲/۰۱/۲۷ نسبت به عودت پاکت‌ها و پیشنهادات خود مطابق اسناد اقدام نمایند. جلسه بازگشایی پاکت پیشنهاد قیمت در تاریخ ۱۴۰۲/۰۱/۲۸ خواهد بود و کلیه متقاضیان می‌توانند در جلسه حضور به هم رسانند.

- جهت هماهنگی و کسب اطلاعات با شماره ۵۴۹۸۶۰۰۰-۰۲۱ داخلی ۱۱۹۲ و ۱۲۲۸ واحد اداره فنی و مهندسی تماس حاصل فرمایند.
- هزینه دریافت اسناد ۲ میلیون ریال که به هنگام دریافت اسناد از متقاضیان دریافت می‌گردد.
- به پیشنهادهایی که مشروط، مبهم و پیشنهادهایی که با شرایط مندرج در آگهی و اسناد اختلاف داشته باشد و یا بعد از مهلت مقرر در آگهی واصل گردد ترتیب اثر داده نخواهد شد.
- سازمان اموال و املاک کوثر در رد یا قبول پیشنهادات مختار است.
- هزینه درج آگهی به‌عهده برنده خواهد بود.
- «ضمناً سازمان از تاریخ ۱۴۰۲/۰۱/۰۱ لغایت ۱۴۰۲/۰۱/۱۳ تعطیل می‌باشد»

تجدید آگهی مناقصه عمومی

(نوبت دوم)

یک موسسه عمرانی در نظر دارد برونسپاری‌های زیر را از طریق مناقصه عمومی به پیمانکار واجد شرایط واگذار نماید. لذا بدین‌وسیله از کلیه پیمانکارانی‌که دارای سوابق مرتبط می‌باشند دعوت به عمل می‌آید ضمن واریز مبلغ ۱،۰۰۰،۰۰۰ ریال (برای هر مناقصه) در وجه بانک سپه شعبه بلوار دریا به شماره حساب ۵۱۵۴۸۷۸۱۰۸۰۱۱ در ساعت اداری از تاریخ چاپ آگهی الی تاریخ ۱۴۰۲/۰۱/۱۶ با در دست داشتن معرفی‌نامه رسمی و اصل فیش واریزی به آدرس مندرج در آگهی مراجعه و نسبت به خرید اسناد اقدام نمایند:

ردیف	موضوع مناقصه پروژه قطعه سوم راه‌آهن چابهار ـ زاهدان	مبلغ شرکت در مناقصه	توضیحات
۱	کلیه عملیات خاکبرداری ترانشه (کیلومتراژ ۱۴۲ الی ۲۰۸) بازه ۶ با هرنوع طبقه بندی	۱۰/۲۰۰/۰۰۰/۰۰۰ ریال	تجدید آگهی
۲	اجرای عملیات ابنیه فنی شامل پل خاص کیلومتراژ ۷۹۸ + ۲۰۲	۲/۳۸۰/۰۰۰/۰۰۰ ریال	تجدید آگهی
۳	اجرای عملیات حفاری تونل آهوران (تونل ۸) به طول ۲۰۰ متر	۵/۵۰۰/۰۰۰/۰۰۰ ریال	تجدید آگهی
۴	اجرای عملیات ابنیه فنی شامل ساخت و تکمیل پل‌های آبرو و دیوار هدایت‌ها در بازه ۲	۳/۱۲۵/۰۰۰/۰۰۰ ریال	تجدید آگهی
۵	اجرای لاینینگ تونل و گالری تونل شماره ۶ (مهبان)	۱/۴۸۰/۰۰۰/۰۰۰ ریال	تجدید آگهی
۶	اجرای لاینینگ گالری ترانشه‌ها	۳/۵۰۰/۰۰۰/۰۰۰ ریال	تجدید آگهی
۷	کلیه عملیات خاکریزی بازه ۲ (شامل بارگیری، حمل، پخش و میکس، کمپکت)	۹/۰۰۰/۰۰۰/۰۰۰ ریال	تجدید آگهی
۸	اجرای حمل و نصب تیرهای پیش‌ساخته ۳۰ متری پل‌های خاص	۱/۵۳۰/۰۰۰/۰۰۰ ریال	تجدید آگهی
۹	اجرای عملیات ابنیه فنی (شامل پل‌های خاص، تقاطع، آبرو، دیوار هدایت و...) بازه ۱۴۲ الی ۲۰۸	۷/۷۰۰/۰۰۰/۰۰۰ ریال	تجدید آگهی
۱۰	اجرای عملیات ابنیه فنی شامل پل‌های خاص کیلومتراژ ۹۶۰+۲۰۳	۲/۷۲۰/۰۰۰/۰۰۰ ریال	تجدید آگهی
۱۱	اجرای عملیات ابنیه فنی شامل ساخت تیرهای ۳۰ متری پل‌های خاص	۱/۵۳۰/۰۰۰/۰۰۰ ریال	تجدید آگهی
۱۲	عملیات بارگیری و حمل از معدن قرضه تا فاصله حمل ۳ کیلومتر	۷/۵۹۰/۰۰۰/۰۰۰ ریال	تجدید آگهی

شرایط: مناقصه‌گزار حق دارد هر یک از پیشنهادها را قبول یا رد کند یا بنا بر تشخیص خود در هر زمان، حتی در آخرین مراحل، فرآیند مناقصه را لغو نماید و از این بابت هیچ مسئولیت و تعهدی در برابر مناقصه‌گران نخواهد داشت.

۱ـ تهران، میدان صنعت، بلوار فرحزادی، خیابان مهدی عباسی اناری پلاک ۱۰۴ مراجعه و نسبت به خرید اسناد مناقصه اقدام نمایند. شماره تلفن جهت کسب اطلاعات بیشتر: ۰۲۱۸۸۶۹۸۱۸۳

۲ـ سیستان بلوچستان، چابهار، نیک‌شهر، روستای مهبان، شماره تماس ۲۴۱۱-۷۳۱-۰۹۱۶ مسئول امور قراردادهای کارگاه

تاریخ و محل تحویل اسناد مناقصه: مناقصه‌گران پس از دریافت اسناد مناقصه حداکثر تا پایان وقت اداری روز شنبه ۱۴۰۲/۰۱/۲۶ اسناد مربوطه را در پاکت لاک و مهر شده به نشانی مناقصه‌گزار تحویل دهند.

هزینه چاپ هر دو نوبت آگهی بر عهده برنده مناقصه می‌باشد.

آگهی حراج شماره ۲-۱-۱۴۰۲

شهرداری منطقه ۸ تهران در نظر دارد بهره برداری از مراکز مندرج در جدول ذیل را از طریق برگزاری حراج به واجدین شرایط واگذار نماید.
لذا بدینوسیله از کلیه اشخاص حقیقی و حقوقی واجد شرایط جهت شرکت در حراج دعوت بعمل می‌آید.

ردیف	موضوع	مساحت (مترمربع)	قیمت پایه اجاره ماهیانه (ریال)	میزان سپرده (ریال)	نشانی
۱	بهره برداری از مجموعه شهردخت منطقه ۸	۱۷۳	۲۱۰،۰۰۰،۰۰۰	۱۲۶،۰۰۰،۰۰۰	تهران - خیابان دماوند - مسیل باختر - نبش کوچه زرکش - پلاک ۷۲
۲	بهره برداری از زمین اسکیت	۳۰۰	۱۵۰،۰۰۰،۰۰۰	۹۰،۰۰۰،۰۰۰	تهران - بزرگراه شهید قاسم سلیمانی - تقاطع بلوار پروین - ضلع شمالی بوستان مصطفی خمینی

۱- مدت قرارداد اجاره تمامی موارد فوق یکسال شمسی بوده و قابل تمدید حسب شرایط خصوصی قرارداد می باشد. ۲- سایر شرایط اختصاصی شرکت کنندگان در اسناد منظور شده است. ۳- سپرده شرکت در حراج بصورت واریز نقدی به حساب شماره ۱۰۰۴۵۷۵۴۵۱ شهرداری منطقه ۸ و یا ارائه ضمانتنامه بانکی معتبر می باشد. ۴- مهلت دریافت پیشنهادات از تاریخ انتشار آگهی به مدت ۱۰ روز خواهد بود. ۵- پیشنهاد دهندگان می بایست اسناد مربوطه را از واحد قراردادها شهرداری منطقه ۸ تهیه و جهت تسلیم پاکات پیشنهادی خود در مهلت مقرر به دبیرخانه این منطقه به نشانی تهران، میدان نبوت، ابتدای خیابان جانبازان غربی، ساختمان شهرداری منطقه ۸، طبقه دوم مراجعه نمایند. ۶- بدیهی است شرکت در حراج به منزله قبول شروط و تکالیف مندرج در اسناد حراج و مفاد آیین نامه معاملات شهرداری تهران می باشد. ۷- شهرداری منطقه هشت در رد یک یا تمامی پیشنهادات مختار است. ۸- هزینه انتشار آگهی و کارشناس رسمی دادگستری به نسبت موضوع و برآورد اولیه بر عهده برنده/ برندگان حراج خواهد بود. ۹- روز، ساعت و محل قرائت پیشنهادات دراسناد درج شده است. ۱۰- آیین نامه معاملات شهرداری تهران بر کلیه مراحل حراج حاکم خواهد بود.

روابط عمومی شهرداری منطقه ۸

آگهی مناقصه عمومی خدمات نگهداشت و راهبری استخر، تاسیسات و تجهیزات ورزشی سازمان ورزش شهرداری تهران شماره آگهی ۰۱-ن-۴۰۲

سازمان ورزش شهرداری تهران در نظر دارد خدمات نگهداشت و راهبری استخر، تاسیسات و تجهیزات ورزشی منصوبه در مجموعه های ورزشی خود به شرح جدول ذیل را از طریق مناقصه عمومی به بخش خصوصی واگذار نماید. بدینوسیله از اشخاص حقوقی واجد شرایط جهت شرکت در مناقصه دعوت بعمل می‌آید.

ردیف	پهنه	نام مجموعه	مبلغ برآورد اولیه (ریال)	سپرده شرکت در مناقصه (ریال)
۱	۳	شهید کاظمی- خادم - ساختمان مرکزی سازمان ورزش- یادگار امام (ساختمان شماره ۲)- الزهرا (س)۴ - الزهرا(س)۳۹ - الزهرا (س)۵۰ - الزهرا(س)۶۷ - نیکان - طلوع- شفیع‌پور- زورخانه جوانمردان م ۵	۲۶،۶۱۶،۰۸۸،۱۸۹	۱،۳۳۰،۹۰۰،۰۰۰
۲	۷	جانبازان- بدر- بهاران- مروارید - الزهرا(س)۱۲ - الزهرا(س)۱۳ - الزهرا(س)۱۴ - الزهرا(س)۲۹- الزهرا(س)۴۷ - امام سجاد(ع)- گل گندم - دهداری	۳۶،۰۷۰،۶۳۷،۷۵۲	۱،۸۰۳،۶۰۰،۰۰۰
۳	۹	برادران محبی - شهرداری منطقه۱۱ - پردیس- باغ گلستان- شهیدعلیپور- شهدای جیحون- پارک شهر- نشاط - حیدریان - خوش - رودکی	۴۵،۵۲۵،۱۸۷،۳۱۵	۲،۲۷۶،۳۰۰،۰۰۰
۴	۱۰	شهیدان اسماعیلی- شهیدسلیمانی- شهیدجهانی‌پور- خلیج فارس- الزهرا(س)۱۵ - الزهرا(س)۱۶ - الزهرا(س)۱۷-خانه کشتی دستجردی-چمران	۳۶،۰۷۰،۶۳۷،۷۵۲	۱،۸۰۳،۶۰۰،۰۰۰

الف: مدت انجام خدمات: یکسال شمسی
ب: شرایط متقاضی: ارائه گواهی امور مالیاتی کشور، گواهی صلاحیت پیمانکاری (حداقل گرید ۵)، گواهی صلاحیت ایمنی امور پیمانکاری صادره از وزارت تعاون- کار و رفاه اجتماعی، کد اقتصادی شرکت، ثبت نام درسامانه ارائه دهندگان کالا خدمات شهرداری تهران، آگهی تاسیس و آخرین تغییرات (روزنامه رسمی)، اساسنامه مرتبط، مدارک شناسایی، ارائه گواهی ثبت نام در سامانه ثنا، دارا بودن حداقل ۱ سال سابقه درخدمات نگهداشت اماکن ورزشی و استخر در قالب ارائه قرارداد مرتبط با وزارتخانه‌ها، ارگانها، نهادها و سازمان دولتی و نیمه دولتی و نهادهای عمومی غیر دولتی، گواهی امضا تایید شده در دفتر اسناد رسمی برای صاحبان امضا تعهدآور، ارائه مستندات HSE در لوح فشرده با نامه تایید شده در پاکت الف.
ج: محل دریافت اسناد و قبول پیشنهادات: تهران، خیابان آزادی، تقاطع یادگار امام، کوچه مشعوف، سازمان ورزش شهرداری تهران، طبقه سوم، امور قراردادها، تلفن ۶۶۰۵۱۵۵۰
د: تهیه اسناد: پرداخت مبلغ ۵،۰۰۰،۰۰۰ ریال (پانصد هزار تومان) برای هر مورد به حساب شماره ۷۰۰۴۴۸۲۲۵۶ با شناسه واریز ۶۱۲۳۰۲۶۶ بانک شهر شعبه آزادی (یادگار) کد ۲۱۸ بنام سازمان ورزش شهرداری تهران جهت خرید اسناد به صورت حضوری و جهت تهیه اسناد بصورت آنلاین به تالار معاملات شهرداری تهران در وب سایت business.tehran.ir مراجعه فرمایید، جهت اطلاعات بیشتر با شماره ۱-۶۶۰۵۱۵۵۰ داخلی ۵۹۰ تماس حاصل فرمایید.
ه: شماره حساب واریز مبلغ سپرده شرکت در مناقصه: پرداخت مبالغ برابر جدول فوق به حساب شماره ۱۰۰۱۵۱۵۱۵۰۸ بانک شهر شعبه آزادی (یادگار) کد: ۲۱۸ بنام سازمان ورزش شهرداری تهران (فیش نقدی ۳ برگی) یا ضمانتنامه معتبر بانکی در وجه سازمان ورزش شهرداری تهران
و: مهلت ارائه اسناد: ۱۰ روز پس از انتشار آگهی، بدیهی است شرکت در مناقصه وارائه پیشنهاد به منزله قبول شروط و تکالیف مقرر در اسناد مناقصه بوده و سازمان در رد یک یا کلیه پیشنهادات مختاراست. مشروح شرایط مناقصه در اسناد درج گردیده و شرکت کنندگان باید تمام صفحات همه اسناد و مدارک را پس از اخذ، مهر و امضاء نموده و در پاکتهای لاک و مهر شده تحویل نمایند.
ضمناً هزینه آگهی بعهده برنده مناقصه می باشد.

سازمان ورزش شهرداری تهران

خبر روز

کوچ زودهنگام عشایر در شمال شرق

زمان کوچ بهاره عشـــایر به ییلاق معمولا از نیمه بهار و ماه اردیبهشت آغاز می‌شود تا مراتع برای چرای دام‌ها پربار شوند؛ با وجود این، عشـــایر برخی از استان‌ها به‌دلیل شرایط آب و هوایی، کاهش بارندگی، خشکسالی و گرمای هوا در قشلاق کوچ خود را زودتر از موعد آغاز کرده‌اند.
به گزارش همشهری، با وجود اینکه تازه ۲ هفته از شروع بهار گذشته، عشایر خراسان شمالی و گلســـتان کوچ خود را به ییلاق آغاز کرده‌اند. عشایر خراسان شمالی با جمعیتی بیش از ۳۰ هزار نفر که شامل ۳درصد جمعیت استان می‌شود، در قالب ۲ ایل زعفرانلو و شادلو و ۳۸ طایفه با شیوه‌های سنتی کوچ‌رو و نیمه‌کوچ‌رو در این اســـتان کـــوچ‌روی می کنند. مسیرهای کوچ عشـــایر این استان شـــامل ۳ایل‌راه اصلی شمالی، جنوبی و میانی است.

تمهیدات لازم برای کوچ ایمن

مدیرکل امور عشایر خراسان شمالی با بیان اینکه عشایر این استان به دلیل خشکسالی و گرمای هوا در مناطق قشلاقی مراوه‌تپه استان گلستان کوچ بهاره را زودتر از موعد آغاز کرده و راهی مناطق ییلاقی شمال شرق کشور شده‌اند، می گوید: عشایر مناطق شمال شهرســـتان‌های شیروان و بجنورد که زمستان را در مناطق قشـــلاقی مراوه‌تپه در استان گلستان سپری کرده‌اند ۲ هفته زودتر کوچ بهار را آغاز کردند.
رضا روشـــن‌ضمیر با بیان اینکـــه این کوچ یـــک ماه طول می کشد، می‌افزاید: کوچ بهاره عشایر این منطقه هر سال از ۲۰ فروردین آغاز می‌شد، اما امسال به دلیل بروز خشکسالی شدید در قشلاق مراوه‌تپه، گرمی هوا و فقر پوشش گیاهی مراتع و کمبود آب، زودتر آغاز شده است.
وی با بیان اینکه امســـال ۱۳۵۰ خانوار عشایر از گلستان به مناطق ییلاقی خراسان شـــمالی کوچ می کنند، می گوید: تمهیدات مورد نیاز برای کوچ ایمن عشایر و هماهنگی لازم با نیروی انتظامی و پلیس راه انجام شده است.
به گفته روشـــن‌ضمیر، ۱۵ درصد از عشایر استان به صورت خودرویی و مابقی به صورت سنتی کوچ‌روی دارند.

خروج عشایر از گلستان

سرپرســـت اداره کل امور عشایر گلســـتان هم در این‌باره می گوید: کاهش بارندگی در مناطق ییلاقی عشایر استان، تامین علوفه دام از مراتع را به صفر رساند و به همین‌خاطر ۴۰ درصد از عشایر غیربومی، امسال زودتر از موعد کوچ کردند.
احمـــد پرتانی با بیـــان اینکـــه در حالت عـــادی مراتع در قشـــلاق باید ۶۵ درصد علوفه مورد نیاز دام را تامین کنند، می‌افزاید: این مســـئله باعث کاهش قیمت تمام‌شده دام‌ها و مناسب‌سازی قیمت گوشـــت قرمز در بازار می‌شود، اما کاهش بارندگی در مناطق محل ســـکونت عشـــایر استان، تامین علوفه از مراتع را به صفر رساند.
سرپرست اداره کل امور عشایر گلستان ادامه می‌دهد: از اواخر اسفند ماه تاکنون حدود ۴۰ درصد از عشایر غیربومی به‌دلیل خشکسالی مراتع در قالب کوچ ییلاقی از گلستان به سمت استان‌های خراسان شمالی و رضوی خارج شدند.
به‌گفتـــه وی، مهم‌ترین راهکار در وضعیـــت فعلی علاوه بر پرداخت تسهیلات برای تامین علوفه دستی، کمک به احیا، اصلاح و توسعه مراتع عشایری است.
پرتانی تصریح می کند: در شـــرایط کنونی اجرای طرح‌های مرتع‌داری به خود عشایر واگذار می‌شود و آنان هم در خیلی از موارد به‌دلیل نداشتن آگاهی کافی از ظرفیت مراتع و نبود حمایت‌های لازم عملکرد موفقی ندارند.
در سایر استان‌ها به‌ویژه استان‌های زاگرسی کوچ زودهنگام عشایر را به‌دلیل کم توان بودن مزارع ممنوع کرده‌اند. حتی در برخی استان‌ها اکیپ‌هایی برای جلوگیری از ورود زودهنگام عشایر به ییلاق تشکیل شده است.

جشنواره لاله‌های کرج / عکس: ایرنا

به تماشای لاله‌زار

جشنواره لاله‌ها با هدف رونق گردشگری در البرز فعالیت خود را آغاز کرده است و تا پایان‌ماه رمضان ادامه دارد

گزارش
راحله عبدالحسینی
روزنامه‌نگار

آوازه جشـــنواره لاله‌های کرج همه جا پیچیده اســـت و با آغاز بهار گردشگران گوش به زنگ هســـتند تا خبری از افتتاحیه این جشنواره بشنوند؛ جشنواره‌ای که امســـال نهمین بار است در کرج با هدف رونق گردشگری برگزار می‌شود. جشنواره مثل سال‌های پیش با به گل نشستن لاله‌ها آغاز شده و تا اردیبهشت که لاله‌ها سرحال و شاداب هستند، ادامه دارد. باغ گل‌های بوستان شهید چمران کرج میزبان جشنواره لاله‌هاست. در فرصت روزهای بهاری بازدید از این جشـــنواره را که امسال قدری متفاوت و پربارتر برگزار می‌شود، از دست ندهید.

در مسیر گردشگری

مسیرهای ورودی به استان البرز با تصاویری از لاله‌های رنگارنگ، از جشنواره لاله‌ها خبر می‌دهند. انگار هرقدر هم عجله داشـــته باشی تا به مقصد برسی، باز هم ترغیب می‌شـــوی و پا سســـت می کنی تا دقایقـــی را در کنار زیبایی توصیف‌ناپذیر گل‌های لاله بگذرانی. بوستان شـــهید چمران کرج این روزها حال و هوای دیگری دارد و با جشنواره لاله‌های رنگین میزبان مسافران است. اینطور که کاوه حدادپور، معاون استاندار البرز و سرپرست فرمانداری ویژه کرج می گوید البرز در مجاورت پایتخت و کریدور عبور بیش از ۱۴ استان کشور قرار دارد و تقارن این جشنواره با سفرهای گردشگران عبوری که حتی البرز مقصد سفرشان نیســـت فرصتی را برای حضور و بازدید از این جشنواره فراهم کرده است. استان البرز با وسعتی حدود ۵۸۰۰ کیلومترمربع جاذبه‌های تاریخی و طبیعی فراوانی دارد، اما به‌گفته مســـئولان، کمتر مقصد گردشگری است و بیشتر به‌عنوان یک معبر اصلی برای تردد مسافران شناخته شده. حالا با رونق گردشگری و برگزاری جشـــنواره‌هایی از این دست می‌توان امیدوار بود البرز جایگاه واقعی خودش در حوزه گردشگری و مقصد سفر بودن را نیز پیدا کند.

گل‌های فصلی در کنار لاله‌ها

این روزهای اول بهار، قدم گذاشتن به باغ گل‌های بوستان شهید چمران یعنی ورود به دنیایی از عطـــر و رنگ انواع گل‌ها. به‌گفته ســـپیده اســـمی، رئیس نهمین جشـــنواره لاله‌های کرج، برای جشنواره امســـال ۲۰۰هزار پیاز گل لاله از هلند وارد شد، اما باغ گل‌های بوســـتان چمران فقط با گل‌های لاله میزبان مخاطبان نیســـت و ۲۰۰هزار گونه دیگر از گل‌های فصلی از جمله بنفشه، شب‌بو، شمعدانی، بگونیا، کالانکوا... نیز کاشته شده است. درخت و درختچه نیز در انواع مختلف سرو، زیتون تلخ، زبان گنجشک، کاج، سنجد، چنار، صنوبر، بید مجنون، توت و درختچه‌های تزیینی در گوشه و کنار پارک چمران و باغ گل‌ها به چشم می‌خورد.

ثبت لحظه‌های مفرح

گوشه و کنار باغ گل‌های بوستان شـــهید چمران به لوکیشنی جذاب برای عکاسی تبدیل شده که نه فقط عکاسان حرفه‌ای بلکه عکاسان آماتور را هم ساعت‌ها مشغول عکاسی از گل‌ها می کند. بماند که عکس‌های یادگاری با موبایل هم بازار داغی دارد. اکرم علی‌نژاد که ساکن مهرشهر کرج است به همشهری می گوید: «در تمام این سال‌ها که جشنواره لاله‌ها برگزار شده به همراه خانواده به باغ گل‌ها آمدیم و هر ســـال هم با موبایـــل عکس‌های زیادی در کنار گل‌های لاله گرفتیم که با دیدن‌شـــان خاطرات خوشی برایمان مرور می‌شود. بیشـــتر اقوام هم که ساکن کرج نیستند، در روزهای جشنواره مهمان ما هســـتند تا با هم برای بازدید به باغ گل‌ها برویم.» بازدیدکنندگان علاوه بر جشـــنواره لاله‌های رنگارنگ، با فرش گل، پل سنگی قوســـدار با حصارهای چوبی، نمایی از دریاچه بوستان شـــهید چمران و سفره هفت‌سین نیز عکس یادگاری می گیرند.

خرید از هایپرگل

هایپرگل یا فروشگاهی از انواع و اقسام گیاهان آپارتمانی و لوازم و تجهیزات باغبانی نیز در این جشـــنواره دایر شده است. جایی که بازدیدکنندگان با خیال راحت بـــه گل و گیاه مورد نظر خود دسترســـی دارند و راه و رســـم نگهداری از آن را هم می‌توانند از کارشناسان جویا شوند و به قولی با دستی پر به خانه بروند. علاوه بر این گلدان‌ها و ظروف سفالی هم برای هر سلیقه‌ای به نمایش گذاشته شده اســـت. بازدید از این جشـــنواره برای کودکان هم دوست داشتنی است. غرفه‌ای با نام جایگاه بازی کودکان دایر شده و با برگزاری مسابقه و بازی‌های گروهی، زمانی برای سرگرمی و شادی بچه‌ها را فراهم می کند.

مکث

یک جشنواره متفاوت

برای بازدید از جشـــنواره لاله‌ها تا پایان‌ماه مبارک رمضان فرصت دارید از ساعت ۱۱ تا ۱ بامداد به بوستان شهید چمران کرج سر بزنید. معاون هماهنگی امور عمرانی استانداری البرز به همشهری می گوید: «به‌دلیل رفاه حال شهروندان و افزایش سطح کیفیت زندگی، باغ لاله‌ها در پارک شهید چمران راه‌اندازی شده است. با توجه به گستردگی و جمعیت شهر کرج، روزبه‌روز فضاهای سبز شهری کاهش می‌یابد و جایگاه خود را در بین ساختمان‌های بلند و شلوغ پایتخت البرز از دست می‌دهد. با وجود این، پارک شهید چمران با داشتن باغ لاله‌های زیبا و بومی توانسته همین شرایط شهری را به یک فرصت برای تفریح، آرامش و لذت شهروندان تبدیل کند.» تقویت بخش‌های جنبی جشنواره و برگزاری جشن و جنگ‌های شادشبانه، طراحی‌های جدید در ورودی جشنواره، نصب المان، رنگ‌آمیزی و بازسازی کامل تمامی سازه‌های چوبی و فلزی، گل‌آرایی باغچه‌ها و محوطه باغ گل‌ها، تمهیدات ترافیکی و افزایش ظرفیت پارکینگ، از جمله تفاوت‌های امسال جشنواره با سال‌های گذشته است.

عددهای جالب جشنواره لاله‌ها

مساحت	لاله	واریته	گل فصلی	بازدید روزانه	یادبود شهید
۵ هکتار	۲۰۰ هزار	۲۰	۲۰۰ هزار	۸۰ هزار نفر	۵۲۱۹

عدد خبر

۲۳۹۸ تن
گیلان

مدیرکل شیلات گیلان از افزایش ۶۹ درصدی صید انواع ماهیان استخوانی خبر داد.
به گزارش ایرنا، کورش خلیلی افزود: از ابتدای فصل صید (۲۰ مهر ۱۴۰۱ تاکنون) ۲۳۹۸تن انواع ماهی استخوانی صید شد. ۴۶ شرکت صیادی پره استان تا پایان دهه اول فروردین موفق به صید ۱۱۴۷تن ماهی سفید شدند.

۱/۶۰۵ میلیارد
سیستان و بلوچستان

مدیرکل دفتر هماهنگی امور اقتصادی استانداری سیستان و بلوچستان گفت: ارزش کالای صادراتی استان در سال گذشته، یک میلیارد و ۶۰۵ میلیون دلار بود که نسبت به‌مدت مشابه ۱۴درصد افزایش داشته است. به گزارش فارس، مجتبی شجاعی افزود: صادرات از گمرکات زاهدان، میرجاوه، میلک، چابهار و منطقه پیشین، بازارچه مرزی میلک، میرجاوه، پیشین، گمشاد، کوهک و جالق سراوان، بازارچه ریمدان انجام شد.

۲۰ میلیون
مازندران

مدیرکل میراث فرهنگی، صنایع‌دستی و گردشگری مازندران گفت: از آغاز طرح نوروزی تاکنون ۱۹ میلیون و ۸۸۹ هزار و ۶۳۱ نفر شب اقامت مسافران در استان ثبت شد.
به گزارش ایرنا، صادق برزگر افزود: این تعداد ثبت اقامت مسافران نوروزی مازندران از تاریخ فعالیت ستاد اجرایی خدمات سفر از ۱۶ اسفند پارسال تاکنون است.

قزوین

خبر

اشتغال‌زایی برای ۲۰هزار نفر در قزوین

مدیرکل تعـــاون، کار و رفاه اجتماعی قزویـــن از ایجاد اشـــتغال برای ۲۰هزار نفر در ســـال ۱۴۰۲ خبر داد. به گزارش مهر، عین‌الله کشـــاورز ترک با اشـــاره به برنامه اشتغال برای سال ۱۴۰۲ اظهار کرد: سهم دستگاه‌های اجرایی در استان قزوین برای ایجاد اشتغال در سال ۱۴۰۲ مشخص و ابلاغ شده است. وی با بیان اینکه برنامه سال ۱۴۰۲ نیز ایجاد اشتغال برای ۲۰ هزار نفر است، افزود: تحقق این تعهد نیازمند کار جهادی و همچنین استفاده از همه ظرفیت‌های استان قزوین است. مدیرکل تعاون، کار و رفـــاه اجتماعی قزوین بیان کرد: ارائه تســـهیلات اشـــتغال‌زایی و کمک به تقویت بخش‌هـــای صنعتی و کشـــاورزی می‌تواند نقش مهمی در توسعه اشتغال در استان قزوین داشته باشد. وی بیان کرد: توانمندسازی نیروی اشتغال و ایجاد ظرفیت‌های مناسب برای فعالیت بخشـــی خصوصی در اســـتان قزوین نیز یکی دیگر از لازمه‌های تحقق هدف‌گذاری اشـــتغال در سال ۱۴۰۲ است. کشـــاورز ترک با بیان اینکه برنامه سال ۱۴۰۱ در حوزه اشتغال بیش از ۱۰۰ درصد اجرا شد، تأکید کرد: تعهد استان در سال ۱۴۰۱ ایجاد اشتغال برای ۲۶ هزار نفر بود که در نهایت برای ۲۸ هزار نفر شغل ایجاد شد. وی در پایان با بیان اینکه ظرفیت استان برای ایجاد اشتغال کم نیست، یادآور شد: مشخصات تمامی افرادی که سال گذشته در استان قزوین شاغل شدند در سامانه ملی رصد به ثبت رسیده است.

شرکت نوسازی و عمران اکباتان (سهامی خاص)
شرکت نوسازی و عمران اکباتان (سهامی خاص) در نظر دارد به مناسبت آغاز سال نو و فرا رسیدن ماه مبارک رمضان تعدادی از واحدهای واقع در مجتمع مسکونی بام اکباتان نیاوران (قطعات ۵ و ۶)، مجتمع مسکونی قطعات ۳ و ۴ البرز نیاوران و مجتمع زون غربی بیشه‌کلا مازندران را با شرایط ویژه به فروش برساند، لذا متقاضیان می‌توانند از طریق مراجعه به سایت شرکت، به آدرس www.ekbatan.ir و یا از طریق شماره‌های تماس ۵-۸۸۷۹۴۱۳۴ از شرایط فروش اطلاع حاصل نموده و نسبت به ارائه درخواست خرید، به دفتر فروش شرکت به نشانی تهران، خیابان ولیعصر، خیابان توانیر، خیابان رستگاران، پلاک ۹ اقدام نمایند.

آگهی مزایده عمومی
شرکت تعاونی اعتبار کارکنان گروه صنعتی ایران‌خودرو
در نظر دارد تعداد ۱۶۳ دستگاه تلفن پاناسونیک خود را از طریق مزایده عمومی به فروش برساند. لذا از کلیه اشخاص حقیقی و شرکت‌ها دعوت به عمل می‌آید جهت شرکت در مزایده و دریافت اسناد مربوطه به مدت یک هفته از تاریخ چاپ آگهی به آدرس کیلومتر ۱۰ جاده مخصوص کرج جنب شرکت محورسازان، شرکت تعاونی اعتبار کارکنان گروه صنعتی ایران خودرو - اداره خدمات اداری و پشتیبانی مراجعه نمایند.

مزایده عمومی نوبت دوم
شهرداری بیرجند
شهرداری بیرجند در نظر دارد نسبت به برگزاری مزایده به شرح جدول ذیل اقدام نماید.

شماره فراخوان	موضوع واگذاری	مدت واگذاری	مبلغ پایه (ریال)	نوع تضمین شرکت در مزایده/مبلغ (ریال)	
۵۰۰۲۰۰۵۳۶۱۰۰۰۰۰۱	واگذاری حق امتیاز تفکیک پسماند از مبداء (پسماند خشک با ارزش بازیافتنی) و بهره‌برداری از خط تفکیک صنعتی پسماندهای شهری شهر بیرجند مطابق شرایط و شرح خدمات مندرج در اسناد مزایده	یکساله با قابلیت تمدید تا دو سال دیگر به صورت سالیانه و منوط به رضایت از عملکرد پیمانکار	سال اول ۱۰/۹۳۲/۰۰۰/۰۰۰ ریال و در سال‌های بعد برابر قیمت کارشناسی رسمی دادگستری	به صورت فیش واریزی نقدی به حساب ۱۰۰۶۱۰ بانک شهر شعبه مدرس بیرجند/ضمانتنامه بانکی معتبر به شرح جزییات مندرج در اسناد مزایده	۵۴۶/۶۰۰/۰۰۰ ریال
	واگذاری محوطه باز شهربازی واقع در پارک بلوار صیاد شیرازی به متراژ ۶۱۰۰ مترمربع مطابق شرایط و شرح خدمات مندرج در اسناد مزایده	پنج ساله	سال اول ۲/۱۶۰/۰۰۰/۰۰۰ ریال و در سال‌های بعد برابر قیمت کارشناسی رسمی دادگستری		۱۰۸/۰۰۰/۰۰۰ ریال

۱. کلیه فرایند مزایده از طریق سامانه تدارکات الکترونیکی دولت (ستاد) به نشانی www.setadiran.ir برگزار می‌گردد.
۲. مهلت و محل دریافت اسناد مزایده : پیشنهاددهندگان می‌توانند اسناد مزایده را از تاریخ ۱۴۰۲/۰۱/۱۴ تا ساعت ۱۴:۰۰ مورخ ۱۴۰۲/۰۱/۱۷ از طریق سامانه ستاد به نشانی www.setadiran.ir دریافت نمایند.
۳. مهلت بارگزاری اسناد در سامانه تدارکات الکترونیکی دولت : تا ساعت ۱۴:۰۰ مورخ ۱۴۰۲/۰۱/۲۸
۴. زمان گشایش و قرائت پیشنهادها : ساعت ۱۴:۰۰ مورخ ۱۴۰۲/۰۱/۲۹ می‌باشد.
۵. تاریخ بازدید از ۱۴۰۲/۰۱/۱۴ لغایت ۱۴۰۲/۰۱/۱۷ ساعت ۹:۰۰ تا ۱۳:۰۰ با هماهنگی مدیریت سرمایه‌گذاری و مشارکت‌های مردمی (شهربازی) و سازمان مدیریت پسماند (حق امتیاز تفکیک) می‌باشد.
۶. نشانی مزایده‌گذار : خراسان جنوبی - بیرجند - میدان ابوذر - شهرداری مرکزی - تلفن ۰۵۶۳۱۸۳۰۱۰۲
۷. مزایده‌گران در صورت عدم عضویت قبلی در سامانه مذکور مراحل ثبت‌نام و دریافت گواهی جهت شرکت در مزایده را محقق سازند. ضمناً جهت راهنمایی و ثبت‌نام به دفتر خدمات سامانه ستاد مراجعه نمایند.
مهدی بهترین - شهردار بیرجند

آگهی مناقصات عمومی یک مرحله‌ای
ایران خودرو خراسان
با ارزیابی کیفی تامین کنندگان
شرکت ایران خودرو خراسان در نظر دارد موارد اشاره شده در جدول ذیل را از طریق مناقصه عمومی در قالب دو مناقصه بصورت مجزا، از تامین‌کنندگان واجد شرایط خریداری نماید.

ردیف	موضوع مناقصه	شماره مناقصه	سپرده شرکت در مناقصه (ریال)
۱	خرید ۱۵ عدد صندلی معمولی، ۲۸۰ عدد صندلی چرخدار پشت میزی و ۱۰ عدد صندلی چرخدار پشت میزی بلند	۳۲۸۲	۶۰۰،۰۰۰،۰۰۰
۲	خرید ۳ آیتم (۴۰۰ متر) انواع کابل افشان در سایزهای مختلف	۳۲۸۳	۱۸۰،۰۰۰،۰۰۰

متقاضیان می‌توانند جهت دریافت، تکمیل و تحویل اسناد مناقصه (یک یا هر دو مناقصه) از تاریخ ۱۴۰۲/۰۱/۱۵ لغایت ۱۴۰۲/۰۱/۲۶ به شرح ذیل اقدام نمایند.
۱ـ نحوه دریافت اسناد مناقصه : بصورت حضوری از واحد بازرگانی ایران خودرو خراسان در روزهای کاری از ساعت ۸ الی ۱۵ و یا از طریق سایت اینترنتی www.ikkco.ir و یا تماس با شماره‌های تلفن (۰۵۱-۳۳۵۶۳۰۵۰) و (۹-۰۵۱-۳۳۵۶۳۵۰۱ داخلی (۴۰۲۱))
۲ـ محل دریافت و تحویل اسناد مناقصه : شرکت ایران خودرو خراسان، کیلومتر ۵۵ جاده مشـــهد - نیشابور دبیرخانه کمیسیون معاملات در روزهای کاری از ساعت ۸ الی ۱۵
• لازم به توضیح اســـت تاریخ بازگشـــایی پاکات الف و ب در روز چهارشنبه مورخ ۱۴۰۲/۰۱/۳۰ ساعت ۱۴ می‌باشد.
• (شرکت ایران خودرو خراسان در رد یک یا کلیه پیشنهادات واصله مختار است)
• (هزینـــه درج یـــک نوبت آگهـــی روزنامه بر عهـــده برندگان مناقصه اســـت)
ارتباطات و امور بین الملل

در محله

بازار گل و گیاه به «سازمان آب» آمد

فعالیت بزرگ‌ترین بازارچه گل و گیاه تکه دوم پایتخت در محله سازمان آب شـــروع شد. به گزارش همشـــهری آنلاین، شهردار منطقه ۲ گفت: «در گذشـــته مراکز عرضه گل و گیاه زیادی در محله‌ها وجود داشـــت و گاه برخی به شـــکل غیرمجاز فعالیت می‌کردند که همین موضوع باعث گلایه برخی شهروندان شده بود، به همین دلیل طرح ساماندهی گلفروشان به اجرا درآمد و در این میان بازارچه‌ای در خیابان سازمان آب هم برای عرضه انواع گل و گیاه آماده شد.»

مهدی صالحی افزود: «این بازارچه با داشتن ۱۲ غرفه، محلی برای فروش انواع گیاهان آپارتمانی، ریشه‌ای، شاخه‌ای، گلدان و... است و در آن فعالان عرصه گل و گیاه حضور دارند.»

او با اشاره به اینکه بازارچه خیابان سازمان آب بزرگ‌ترین مرکز عرضه گل و گیاه در تکه دوم پایتخت است، گفت: «علاوه بر این بازارچه، ۵ گل‌فروشی ریشه‌ای در محدوده‌های مختلف منطقه و ۸ گل‌فروشی در ســـراهای محله‌هایی مانند مرزداران شرقی و سعادت‌آباد فعالیت دارند که شهروندان می‌توانند انواع گل‌ها و گیاهان خود را از این مکان‌ها تهیه کنند.» شهردار منطقه ۲ درباره کیوسک‌های گلفروشی هم گفت: «۱۴ غرفه گل‌فروشی منطقه علاوه بر ساماندهی، برچسب کد QR در آن نصب و براساس کد شناسایی تعریف شده شناسه‌دار شده‌اند تا امکان پیگیری و نظارت بر فعالیت آنها فراهم شود.»

خبر

فرصت حضور و مشارکت نوجوانان در اداره شهر

شـــهردار منطقـــه ۸ از راه‌اندازی و تشـــکیل کانون نوجوانان ثامن در این منطقه خبر داد و آن را فرصتی برای حضور اجتماعی و فرهنگی نوجوانان دانست.

به گزارش همشهری آنلاین، «فاطمه تنهایی» درباره این خبر گفت: «شـــهرداری منطقه ۸ پرداختن به موضوعات آموزشی به‌ویژه در حوزه تربیت اخلاق و تکالیف شهروندی را برای نوجوانان امری ضروری در ترویج این فرهنگ می‌داند. ساماندهی، آموزش و جلب مشارکت نوجوانان در راستای اهداف و ماموریت‌های مدیریت شهری از اهداف اصلی این طرح در منطقه ۸ است. ایجاد بستر مناسب برای حضور اجتماعی و فرهنگی نوجوانان، باعث رشد خلاقیت‌های اجتماعی آنان و ارتقای ســـطح شـــناخت و آگاهی از حقوق شهروندی می‌شـــود.» وی در ادامه افزود: «فراخوان عضویت در کانـــون ثامن از طریق ســـراهای محله، مدارس و مساجد به‌صورت حقیقی و مجازی آغاز و بعد از ثبت نام از علاقه‌مندان و فرایند انتخابات، نشست فصلی کارگروه دبیران در اداره آموزش‌های شهروندی منطقه برگزار شد. در ۵ کمیته تخصصی با بهره‌مندی از ظرفیت‌های نوجوانان بحث و تبادل نظر می‌شود.»

تنهایـــی از کمیته‌هـــای محیط‌زیســـت، ترافیک، فرهنگی و ورزشی، ایمنی و بهداشت، مشارکت‌های محلی و خدمات اجتماعـــی و کمیته روابط‌عمومی و فناوری به‌عنوان پنج کمیته ایـــن کانون نام برد و گفت: «مدیریت منطقه با هدف انجام درست الزامات اجرایی به‌صورت مستمر و هر دوماه یک‌بار براساس شاخص‌های ارزیابی ابلاغی، میزان مشارکت نوجوانان در کانون ثامن منطقه ۸ را پایش می‌کند.»

همین حوالی

اولین دختر طلایی دو و میدانی ایران، کاندیدای برترین ورزشکار سال

اواخر مهرماه سال گذشته بود که خبر رسید «نازنین فاطمه عیدیان» دانش‌آموز مدرسه شـــاهد منطقه ۴ در چهارمین دوره رقابت‌های قهرمانی نوجوانان آسیا که در کویت برگزار شد در رشته دوی ۴۰۰ متر با مانع قهرمان آسیا شد.

نازنین با این پیروزی شیرین موفق شد رکورد ملی را بشکند. شـــیرینی این برد وقتی بیشتر می‌شـــود که بدانیم با این پیروزی برای نخســـتین بار در تاریخ دو و میدانی در بخش بانوان به مدال طلای آسیا دست یافته‌ایم.

با گذشـــت چند ماه، حالا باخبر شـــدیم نازنیـــن خانم که به‌عنوان نخستین بانوی طلایی تاریخ دو و میدانی ایران در مسابقات قهرمانی آسیا خوش درخشید، با نظر کارشناسان حوزه ورزش؛ کاندیدای برترین ورزشکار سال ۱۴۰۱ ایران شده است.

اگر برایتان سؤال پیش آمده که ورزشکاران برتر سال ۱۴۰۱ طی چه فرایندی انتخاب می‌شوند؟ برنامه قهرمان ایران را که اسفندماه از شبکه ورزش پخش می‌شود را ببینید. کارشناسان این برنامه در جشـــنواره‌ای بـــه انتخـــاب برترین ورزشکاران ســـال ۱۴۰۱ می‌پردازند. عناوین این جشـــنواره در ۲ بخـــش اصلـــی یا جوایـــز مردمی شـــامل برتریـــن ورزشـــکار مرد و زن، برترین مربی زن و مرد، برترین صحنه ورزشی، برترین تیم ورزشی و قهرمان فردا است.

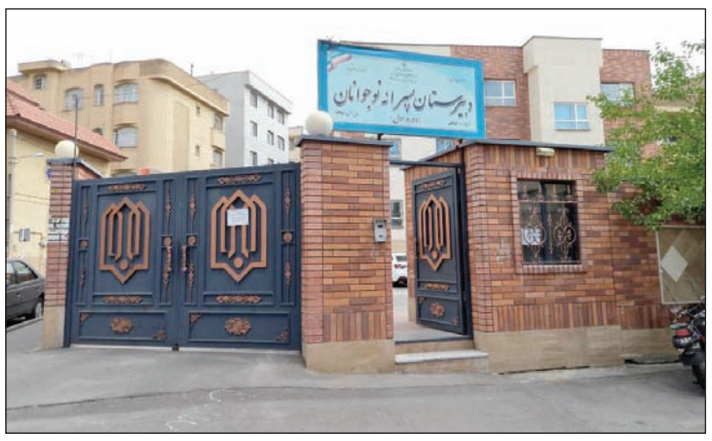

عکس: همشهری/محمد عباس‌نژاد

راهی جز مدرسه‌سازی نداشتم

بانی انجمن خیرین مدرسه‌ساز تهران مبدع طرح متریک است

گزارش
پریسا نوری
روزنامه‌نگار

همه وجودش عشـــق به فرزندان این آب و خاک اســـت. می‌گوید بچه‌ها باید در فضای مناسب تحصیل و رشـــد کنند تا بتوانند در اعتلای فرهنگ کشور بکوشـــند. باور دارد اگر فرهنگ کشور سروســـامان پیدا کند، چرخ اقتصاد می‌چرخد و مشکلات و مسائل اجتماعی کشور هم حل می‌شود. این بینش و اندیشه مردی اســـت که پایه‌گذار انجمن خیرین مدرسه‌ســـاز تهران است و ساخت صدها کلاس درس در نقاط مختلف شهر را در کارنامه درخشانش دارد.

ماجرای نخستین مدرسه

مجمـــع خیریـــن مدرسه‌ســـاز یکی از بزرگ‌تریـــن تشـــکل‌های مـــردم نهاد کشور است که از ســـال ۱۳۷۷ به همت «کاظم دلیلی» خیر و نیکوکار مدرسه‌ســـاز و با هدف جذب مشارکت خیرین و نیکـــوکاران برای ســـاخت و تجهیز فضاهای آموزشی تاسیس شد. این نیکوکار که در حال حاضر عضو هیـــأت مدیره ایـــن مجمع و رابط خیرین مدرسه‌ســـاز در منطقه ۴ تهران است، از روزهایی می‌گوید که ســـنگ‌بنای نخستین مدرسه خیرساز را در منطقه ۴ گذاشت: «۴ پسر دارم که در دهه ۷۰ در دبســـتان شهید علیپور منطقـــه ۴ درس می‌خواندند. چون همیشـــه برای رســـیدگی به وضعیت تحصیلی‌شـــان به مدرســـه می‌رفتم، این رفت‌وآمد باعث شد تا به‌عنوان مسئول انجمن اولیا و مربیان دبستان شهید علیپور در منطقه ۴ انتخاب شوم. بچه‌ها به‌ترتیب سن به مدرسه می‌رفتند و همین امر باعث شـــد تا ۱۲ سال مسئولیت انجمن اولیا و مربیان بـــا انتخاب اولیای دانش‌آموزان بـــر عهده من باشد.»

جز شرمندگی پاسخی نداشتم!

دلیلی با بیان اینکـــه در آن ســـال‌ها با تلاش و همدلی دیگر اعضای انجمن توانســـتند ۷ سال متوالی از هر لحاظ در اســـتان تهـــران به‌عنوان مدرسه نمونه انتخاب شوند، می‌گوید: «اما اواخر با تراکم زیاد دانش‌آموزان مواجه و مجبور شدیم کلاس‌ها را دو نوبته کنیم ولـــی در هر نوبت هم کلاس‌ها پرتراکم بودند. وقتی علت افت تحصیلی بچه‌هـــا را پیگیری کردم متوجه شـــدم به‌دلیل شلوغی کلاس‌ها و تعداد زیاد دانش‌آموزان گاهی اوقات معلم‌ها حتی نمی‌توانند مبصر باشند، چه برســـد به تدریس!» این خیر مدرسه‌ساز ادامه می‌دهد: «آن روزها جز شـــرمندگی پاســـخی نداشتم و به این فکر افتادم که باید خودمان برای حل این مشکل بزرگ دســـت به‌کار شویم؛ هیچ راهی نبود جز اینکه باید مدرســـه‌ای در نزدیک این مدرسه می‌ساختیم.»

مدرسه «اولیا» را اولیا ساختند

ماجرای ســـاخت مدرســـه «اولیا» در محدوده میدان هروی که نخستین تجربه مدرسه‌سازی دلیلی و زمینه‌ســـاز تشـــکیل مجمـــع خیرین مدرسه‌ساز استان تهران بود هم خواندنی است: «موضوع ســـاخت مدرســـه را با انجمن اولیا و مربیان در میان گذاشـــتم و از ۲۲ عضو انجمن فقط ۵ نفر با مـــن همکاری کردند و شـــروع به ساخت مدرسه‌ای در میدان هروی کردیم. این مدرسه ۲۱ کلاســـه با ۲۲۰۰ مترمربع زیربنا و هزار مترمربع زمین در سال ۱۳۷۵ ساخته شد و تفاوت آن با دیگر مدارسی که توسط خیرین به شکل گمنام ساخته می‌شد این بود که مشارکتی ســـاخته شـــد. آن زمان از وزیر وقت آموزش و پرورش برای افتتاح مدرسه دعوت کردیم. وقتی ایشـــان آمدند و متوجه طرح مشـــارکتی برای ساخت مدرسه شدند با توضیحاتی که به ایشان دادیم به این نتیجه رسیدیم که مجمع خیرین مدرسه‌ساز را به شکل قانونمند تاسیس کنیم. سرانجام اساســـنامه مجمع خیرین مدرسه‌ساز استان تهران در سال ۷۷ به ثبت رسید و بعد از آن هیأت مدرسه تشکیل و با تشکیل این مجمع در اســـتان‌های دیگر ســـرانجام جامعه خیرین مدرسه‌ساز کشور تاسیس شد.»

مکث

اجرای طرح متریک

آرزویش تشکیل جامعه ۵ میلیون نفری خیرین مدرسه‌ساز از میان ۱۵ میلیون دانش‌آموز کشور است و برای تحقق این آرزو برای نخستین بار در ســـال ۹۵ طرحی به نام متریک را ابداع و اجرا کرد. در این طرح دانش‌آموز حداقل به اندازه یک متر در ساخت مدرسه مشارکت دارد. مدرسه ۱۱ کلاسه «نوجوانان» در محدوده میدان صدم نارمک که سال ۹۹ افتتاح شد، حاصل این طرح است. بانی مجمع خیرین مدرسه‌ساز می‌گوید: «در این طرح تلاش کردیم برای دانش‌آموزان کارآفرینی کنیم و آنها یک سهم معنوی در ساخت این مدرسه داشته باشند و سال‌ها بعد از فارغ‌التحصیلی وقتی نام خودشان را در تابلوی خیرین مدرسه‌ساز که روی دیوار نصب شـــده می‌بینند متوجه می‌شوند که چقدر کارشان ارزش داشته است.»

رسیدگی به ضعیفان، دستگیری از مستمندان و تلاش برای رفع گرفتاری نیازمندان از صفات بارز ملاعلی کنی بود

مجتهدی که ناصرالدین‌شاه از او می‌هراسید

گزارش
سمیرا بابا جانپور
روزنامه‌نگار

هیچ کـــس فکـــرش را نمی‌کرد پسر جوانی که برای فروش میوه و تره‌بار روستا راهی شهر می‌شد و وقت اذان آستین بالا می‌زد و با آب حوض وسط مدرسه مروی وضو می‌گرفت روزی بشود رئیس مدرسه مشهور مروی و آن قدر در بین مردم و افراد سیاسی نفوذ پیدا کند که ناصرالدین‌شاه هم از او حساب ببرد.

در سال ۱۲۲۰ هجری قمری در روستای کن در خانواده میرزا قربان علی آملی پســـربچه‌ای به دنیا آمد و به یکی از با نفوذترین مراجع شیعه در یکی از حساس‌ترین زمان‌های تاریخ ایران، بدل شد. نام او را علی نهادند. نیاکانش از اهالی آمل بودند که از آن شهر کوچ کرده و در قصبه کن ساکن شده بودند. علی پس از پشت سرنهادن دوران کودکی شوق فراوانی به درس و فراگیری خواندن و نوشتن در خویش احساس کرد. اما از آنجا که پدرانش همه کشاورز بودند و دانش در میان نیاکانش سابقه‌ای نداشت، پدر با تقاضای فرزند مخالفت کرد. کودک که در سراسر وجودش لبریز از عشق به فراگیری دانش بود، دست از طلب برنداشته و با التماس مکرر موفق شد تا به مکتب رود و در آنجا خواندن و نوشتن و برخی مقدمات را فراگیرد.

بی‌اذن پدر درس نخواند

از همان اوان کودکی علائم نبوغ در وی پدیـــدار بود. حافظه قوی، ذکاوت و هوشیاری او باعث شد تا به‌زودی از مکتب و معلم بی‌نیاز شود و به‌ســـوی علوم دینی تمایل پیدا کند. لکن این بار با ممانعت شدیدتر خانواده‌اش روبه‌رو شد که بر این مخالفت اصرار می‌ورزیدند و ۲۰ سال از ادامه درس خواندنش جلوگیری کردند. سرانجام پس از ۲۰ سال موفق شد رضایت پدر را جلب کند و برای ادامه تحصیل به تهران بیاید. طلبه سختکوش حوزه تهران که بعدها به حاج ملاعلی کنی معروف شد از محضر اســـتادانی چون سیداسدالله اصفهانی، صاحب جواهر، شیخ حسن کاشـــف الغطاء و شیخ مشکور نجفی بهره‌برد.

ملاعلی کنی چگونه ثروتمند شد؟

علیرضا بزرگی از معتمدین محله کن که در زمینه تاریخ و بزرگان این محله تحقیق کرده است می‌گوید: «حاج ملاعلی در دوران تحصیل در نجف با تنگدستی بسیار زندگی می‌کرد. وقتی با درجه علمی اجتهاد از عراق به تهران برگشت، شروع به تألیف چند کتاب دینی کرد. از قضا ۲ جلد از آن کتاب‌ها با فروش خوبی روبه‌رو شد و حاج ملاعلی با سود حاصل از فروش آن کتاب‌ها زمینی در منطقه کن خرید. او در همان زمین‌ها، برای رسیدن به آب، قناتی حفر کرد. پس از مدت‌ها تلاش و حفر چاهی عمیق، به تخته‌ســـنگ بزرگی برخورد کرد که دیگر قابل کندن نبود. مدتی کار حفر قنات به همین دلیل متوقف بود تا اینکه زلزله آمد و براثر آن زمین‌لرزه تخته‌سنگ بزرگ شکاف برداشت و آب زلال از دل زمین جوشید. این موضوع رونق زمین‌های کن را چند برابر کرد. او زمین‌ها و املاک بسیاری در تهران خرید و به‌تدریج بســـیاری از آنها را هم وقف امور خیریه کرد. بخشی از این اراضی موقوفه در محدوده منطقه ۲۲ قرار دارد.»

خوف ناصرالدین‌شاه از ملاعلی

بزرگی به قدرت و نفوذ سیاسی ملاعلی کنی اشاره می‌کند و می‌گوید: «ناصرالدین‌شاه با همه دبدبه و کبکبه در برابر ملاعلی کنی مودب می‌نشست. نقل است: «روزی ناصرالدین‌شاه به‌منظور شکار، به همراه اطرافیانش از دروازه شهر خارج شد. هنوز مسافتی را طی نکرده بود که از دور نگاهی به پایتخت کرد و در فکر فرورفت. پس از آن بی‌درنگ از شکار منصرف شد و به تهران بازگشـــت. یکی از درباریان سبب انصراف شاه از شکار را جویا شد. شاه در پاسخ گفت: چون از دروازه بیرون رفتم، نگاهم به شهر و دروازه افتاد، این فکر درنظرم آمد که اگر حاجی ملاعلی کنی امر نماید در این دروازه را روی من ببندند و باز نکنند، من چه خواهم کرد! ازاین‌رو ترس و وحشت مرا فراگرفت و گفتم برگشتن بهتر است.»

زمانی قصه کشف حجاب زمان ناصرالدین‌شاه مطرح شد اما مرحوم کنی جلوی آن را گرفت. وقتی ناصرالدین‌شاه این حرف را زد مرحوم کنی گفت: «اول زنان دربار را بی‌حجاب بیرون بیاور و بعد به دیگر مردم بگو!»

مردمدار و دستگیر نیازمندان بود

رسیدگی به ضعیفان، دســـتگیری از مستمندان و تلاش برای رفع گرفتاری نیازمندان از صفات بـــارز ملاعلی کنی بود. او چون پدری دلسوز، بســـیاری از یتیمان درمانده را تحت تکفل قرار داده و برای گذران زندگی آنان مقرری مناســـبی درنظر گرفته بود و همچنین برای حل مشکل بیمارانی که بنیه مالی ضعیفی داشتند، مکان‌هایی را به‌منظور پرداخت پول داروها درنظر گرفته بود تا آنان با دریافت مبلغ آن، به درمان خود اقدام کنند.

اســـناد زیادی از موقوفات ملاعلی کنی وجـــود دارد. بخش زیادی از اراضی غرب تهران از موقوفات این عالم وارســـته اســـت. ساخت آب‌انبار و کاروانسرا برای رفاه و آسایش قافله‌ها مانند کاروانسرایی در خاتون‌آباد از جمله خدمات عمومی و عام‌المنفعه حاجی بود. مُهر ملاعلی کنی سند اعتبار اسناد به شمار می‌رفت. معامله‌کنندگان برای معتبر ساختن کاغذ و سند معامله خویش به در خانه او رفته، سند خود را با مُهر مبارکش اعتبار می‌بخشیدند.

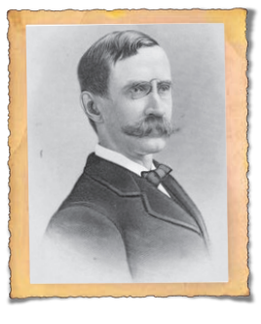

مکث

توصیف سفیر وقت آمریکا از ملاعلی کنی

در کتب تاریخی قدیم روایت‌های زیادی از شخصیت و مردمداری این عالم وارسته نقل می‌کنند. ســـاموئل گرین ویلر بنجامین، نخستین سفیر آمریکا در ایران در خاطرات خود چنین می‌نویسد: «بزرگ‌ترین مجتهدهای حالیه که به‌منزله رئیس عدالت‌خانه حالیه ممالک فرنگ است، حاجی ملاعلی کنی است. حاجی ملاعلی شخص مسنّی است و ظاهراً مایل به تجمل نیست بلکه میل به‌سادگی زیاد دارد. اگرچه املاک او زیاد است مع هذا نمی‌خواهد جلال و ظاهرسازی به خرج دهد. وقتی در کوچه‌ای راه می‌رود بر قاطر سفیدی سوار می‌شود و فقط یک نفر نوکر دارد، اما جمعیت از هر طرف کوچه به جلو او ازدحام می‌کنند مثل اینکه وجودی ملکوتی است. ملاعلی کنی با یک جمله می‌تواند اعلی‌حضرت ناصرالدین‌شاه را از سلطنت خلع کند.» او در ادامه می‌نویسد: «سربازهایی که در سفارت ممالک متحده آمریکا قراول می‌کشـــیدند به من گفتند: اگرچه ما برای حفظ وجود شما اینجا فرستاده شده‌ایم، اما اگر حاجی ملاعلی امر کند همه شما را می‌کشیم.»

بچه‌های مسجد
مریم باقرپور؛ روزنامه‌نگار

«کتابخانه خدا» در دست سفیران شهرک غرب

نقشه راه‌شـــان را جذب نوجوانان و جوانان همسن و سال خود تعیین کرده‌اند و در این راه از هیچ برنامه‌ای عقب نمی‌مانند. کافی است، مناسبتی پیش رو باشد یا ایده‌ای داده شود؛ بچه‌های مسجد حضرت ابوالفضل(ع) پیشقدم می‌شوند و هر یک مسئولیتی به دوش می‌گیرد تا نشـــان دهند نخبگان و سفیران شهرک غرب، همیشه آماده‌اند. مســـجد حضرت ابوالفضل(ع) بلوار فرحزادی در منطقه ۲ تهران، بیش از ۳۳ ســـال قدمت دارد و افراد زیادی به آن تردد دارند. اما مهم‌ترین حاضران این مســـجد نوجوانان و جوانانی هستند که در این پایگاه دینی بار بخشی از فعالیت‌ها را به دوش می‌کشند. مسئولیت‌های بچه‌های مسجد که تعدادشان به ۴۰ نفر می‌رسد متفاوت است. بخشی با بازشدن درهای مسجد و حضور نمازگزاران مسئولیت پخش چای و گاه شیرینی را به‌عهده می‌گیرند. تعدادی هم اگر مناســـبتی پیش رو باشـــد، عهده‌دار آذین‌بندی و هماهنگی برای اجرای ســـرود و جشـــن می‌شوند. «محمدرضا حشمتی» امام جماعت مسجد می‌گوید: «اعضای پایگاه که اغلب در رده ســـنی نوجوانان و جوانان هســـتند برای خودشان گروه نخبگان و سفیران تشـــکیل داده‌اند. با توجه به ذوق و علاقه‌شـــان ما هم از آنها حمایت می‌کنیم.» برخی مواقع هم به قولی شـــاگرد زرنگ‌ها با برنامه‌ای به نام «کتابخانه خدا» برای دانش‌آموزان نیازمند کمک درســـی در شبستان مسجد کلاس‌های رفع اشکال برگزار می‌کنند. همین موضوع باعث شده تا نوجوانان و جوانان زیادی در گذر زمان جذب مســـجد شوند. «احسان مهدیان» از جوانان مسجد می‌گوید: «برای بچه‌ها فرقی نمی‌کند که چه مناســـبتی پیش رو باشد، کافی است در جریان برنامه‌ای قرار بگیرند. از هم سبقت می‌گیرند و همین موضوع باعث شده تا برنامه‌ها منسجم‌تر باشـــد.» برپایی کلاس‌ها در ۴ سطح (روخوانی، تجوید یک، تجوید ۲، صوت ولحن) در شبستان مسجد، اردوهای یک روزه، تشکیل گروه سرود نسیم انتظار با هدف نشر و تحکیم باورهای مذهبی و گسترش معارف اهل‌بیت، گوشه‌ای دیگر از برنامه‌های بچه‌های مســـجد حضرت ابوالفضل(ع) برای خود و دوستان‌شان است که در دوره‌های زمانی مختلف برگزار می‌شـــود. مهدیان می‌گوید: «هر یک از این فعالیت‌ها به بچه‌ها انگیزه می‌دهد. به‌عنوان مثال، دانش‌آموزان مستعد و با انگیزه ۱۰ تا ۱۷ ساله جذب گروه سرود شده‌اند و پس از گذراندن دوره‌های کوتاه‌مدت حالا در مناسبت‌ها و حتی برنامه‌های ملی اجرا دارند.»

کار خوب
ابوذر چهل امیرانی؛ روزنامه‌نگار

آنها دست معتادان را می‌گیرند

سال‌هاســـت جمعی از جوانان جنوب‌غرب تهران، تشکلی برپا کرده اند و بدون دریافت دستمزد، به افرادی که اعتیاد خود را ترک کرده‌اند، مشاوره می‌دهند تا هرطور شده، آنها را «پاک» نگه دارند. اعضای این گروه مردم‌نهاد، جلســـاتی در محله‌ها برگزار می‌کنند تا کسانی که اعتیاد خود را ترک کرده و به مرحله پاکی رسیده‌اند، دورهم جمع شوند و ضمن آشنایی با نحوه مقابله با وسوسه مصرف موادمخدر، به بیان مشکلات خود بپردازند. در همین جلسات، رهایی‌یافته‌ها با کمک گرفتن از قدیمی‌ها و اشـــخاصی که سال‌ها پیش، اعتیاد خود را ترک کرده‌اند، اراده خود را برای در امان ماندن از مواد افیونی تقویت می‌کنند.

جلســـات ایـــن گـــروه در مناطـــق ۹، ۱۰، ۱۱ و ۱۷ برای مددجویان برگزار می‌شـــود و «مرتضی صالحی» مسئول روابط‌عمومی این انجمن است. وی که حاضر نیست عکسی از او منتشـــر شـــود، می‌گوید: «همه فعالیت‌های افراد در این گـــروه دلی و برای رضای خداســـت و همگـــی مایلند گمنام بمانند.»

نشســـت‌هایی که اعضای این انجمن بـــرای مددجویان در مناطق جنوب غربی تهران برگـــزار می‌کنند، کاملاً رایگان است و مددجویان بدون پرداخت شهریه، مشاوره می‌گیرند. همچنین برای رعایت اصـــل گمنامی، هیچ مدرکی از اعضا برای حضور در جلسات گرفته نمی‌شود. تاکنون افراد زیادی توانســـته‌اند با کمک راهنماها و برنامه‌های کارشناســـی این انجمن، از دام اعتیاد رها شـــوند. هیچ شرطی هم برای حضور افراد در این جلسات وجود ندارد. هر معتادی بدون درنظرگرفتن نوع ماده مصرفی، عقیده، وضع مالی، سن، نژاد و جنسیت می‌تواند در جلسات شرکت کند.

صالحی می‌گویـــد: «این انجمن مردمی اســـت و درآمد یا منبع مالی نـــدارد. افرادی کـــه در این جلســـات به‌عنوان راهنمای دیگران سخنرانی می‌کنند و به مددجویان مشاوره می‌دهند، پذیرفته‌اند که حتی در زمان استراحت‌شـــان به اعضا راهنمایی بدهند و اگر نیاز باشـــد، خود را به مددجو برســـانند و به او کمک کنند. به‌عنوان مثال، ممکن اســـت شخصی در نیمه‌های شـــب با یکی از اعضای انجمن تماس بگیرد و اعلام کند که وسوســـه شـــده و درصـــدد مصرف موادمخدر اســـت. در این مواقع، راهنما به‌صورت تلفنی و درصورت نیاز با حضور در محل سکونت اعضا، به آنها مشاوره می‌دهد و از این کار منصرفشان می‌کند.»

به‌گفته او، جلسات این گروه مردم‌نهاد در مساجد، سراهای محله و گاهی اوقات در بوستان‌ها برپا می‌شود.

همشهری ورزشی
سه‌شنبه ۱۵ فروردین ۱۴۰۲ • ۱۳ رمضان ۱۴۴۴ • سال سی‌ویکم • شماره ۸۷۴۱

درگیری سنگین‌وزن‌ها

امیرحسین زارع و کامران قاسمپور در جریان بازی بسکتبال با یکدیگر درگیری فیزیکی پیدا کردند. زارع عذرخواهی کرده اما قرار است کادر فنی در مورد او تصمیم بگیرد

۲۰

لیگ خارجی‌های برتر

در لیگ برتر ایران ۲مربی خارجی بالاتر از مربیان ایرانی نشسته‌اند؛ در نیمه مربیان اوضاع ایرانی‌ها بدتر هم هست و هر ۳ رتبه اول متعلق به خارجی‌هاست

۱۸

طلایی رؤیای

سپاهان نه مدیر و مربی‌اش را از دست می‌دهد، نه بی‌پول می‌شود و نه سودش از اشتباهات داوری به چشم می‌آید

پخش زنده

جام حذفی آلمان
بایرن مونیخ
22:15
فرایبورگ

لیگ برتر انگلیس
چلسی
22:30
لیورپول

جام حذفی ایتالیا
یوونتوس
22:30
اینتر

برنامه بازی

لیگ برتر انگلیس
چهارشنبه ۱۶ فروردین ۱۴۰۲
منچستر یونایتد
22:30
برنتفورد

جام حذفی اسپانیا
چهارشنبه ۱۶ فروردین ۱۴۰۲
بارسلونا
22:30
رئال مادرید

لیگ برتر ایران - هفته ۲۹
پنجشنبه ۱۷ فروردین ۱۴۰۲
مس رفسنجان
19:30
نفت م.س
پرسپولیس
19:30
ملوان
صنعت نفت
19:30
مس کرمان
فولاد
21:30
نساجی
جمعه ۱۸ فروردین ۱۴۰۲
ذوب‌آهن
19:30
گل‌گهر
هوادار
19:30
پیکان
آلومینیوم
19:30
استقلال
تراکتور
21:30
سپاهان

تیتر یک

در امان، به سوی جام

به‌نظر می‌رسد باشگاه سپاهان را باید برنده مجموعه اتفاقات این فصل فوتبال ایران دانست؛ تیمی با حداکثر امکانات و حداقل مشکلات که به سمت قهرمانی در حرکت است. سپاهان امسال، قطعا تیم پرستاره‌ای است که از یک مربی امتحان پس‌داده و موفق مثل ژوزه مورایس سود می‌برد. جالب است که وقتی بحث انتخاب سرمربی تیم ملی داغ بود، خیلی‌ها از استحقاق مورایس برای رسیدن به این نیمکت حرف می‌زدند اما در نهایت فدراسیون فوتبال امیر قلعه‌نویی را انتخاب کرد و در پی آن کادرفنی گل‌گهر به‌عنوان یکی از تیم‌های بالانشین جدول تغییر کرد. دلایل زیادی وجود دارد که نشان می‌دهد مورایس می‌توانست یک گزینه بهتر نسبت به قلعه‌نویی باشد. اگر سپاهان توانایی پرداخت دستمزد او را دارد، طبیعتا فدراسیون هم باید از همین تمکن برخوردار باشد. به علاوه مرد پرتغالی ماه‌هاست در ایران کار می‌کند و به شرایط کشور آشناست اما با وجود تمام این موارد، مورایس از سپاهان گرفته نشد تا آرامش این تیم پابرجا بماند.

مقایسه وضعیت طلایی‌پوشان با ۲قطب سنتی فوتبال ایران هم جالب است. استقلال شاید این روزها بهترین فوتبال لیگ را بازی می‌کند اما عمیقا تحت‌تأثیر مشکلات مالی قرار گرفته و حضور در لیگ قهرمانان آسیا را از دست داده؛ اتفاقی که شاید تأثیر خودش را روی شرایط این تیم در لیگ برتر هم بگذارد. پرسپولیس هم تحت‌تأثیر پوشش رسانه‌ای وسیعی که غالبا در مورد این تیم وجود دارد، حسابی زیر ذره‌بین است. مثلا این هفته ۲تصمیم داوری مهم به سود پرسپولیس و سپاهان گرفته شد. پنالتی سرخپوشان در برابر مس رفسنجان درست نبود و در عین حال برخی بر این باورند که روی تک گل سپاهان به نفت آبادان هم «شاید» توپ از خط دروازه عبور نکرده بود. با این حال بازتاب رسانه‌ای این دو اتفاق اصلا قابل مقایسه نبود. شاید به جرأت بتوان گفت راجع‌به گل سپاهان، به اندازه یک‌صدم پنالتی پرسپولیس هم بحث نشد. به هر حال سپاهان ثروتمند و پرستاره، بدون اینکه در میانه فصل مدیر یا مربی‌اش را از دست بدهد یا درگیر مشکلات مالی شود، در فضایی امن و امان به سمت قهرمانی در لیگ بیست‌ودوم پیش می‌رود، هرچند که هنوز ۶گام تعیین‌کننده دیگر باقی مانده است.

چهره روز

حیف از آن ۹میلیون کامنت

اشتباه مدیران سر جای خودش، اما آیا استرا ارزش آن همه احساسات را داشت؟

یک سر سوزن تردید هم وجود ندارد که در ماجرای حذف استقلال از آسیا، فقط و فقط مدیران ایرانی گناهکار هستند. آنها با آندرا استراماچونی قرارداد بستند، نتوانستند دستمزد مربی ایتالیایی را به‌موقع پرداخت کنند، او یک‌طرفه فسخ کرد و رفت و حالا هم تأخیر در پرداخت طلب این مربی، منجر به حذف استقلال از لیگ قهرمانان آسیا شده است. در حقیقت استراماچونی بابت نیم‌فصل کار در استقلال، به اندازه ۲سال دستمزد خواهد گرفت. کار او شاید از جنبه عاطفی و انسانی چندان قابل دفاع نباشد اما به هر حال این مربی ایتالیایی «فرصت‌طلبی» کرده و ترکیب آن با اهمال مدیران ایرانی، منجر به خلق این فاجعه شده است. حالا هم بعضی‌ها از بی‌اعتنایی استرا در زمینه حذف استقلال گلایه دارند و می‌گویند کاش او حداقل یک پیام همدردی در فضای مجازی منتشر می‌کرد. راستش را بخواهید در این مورد هم نمی‌شود از استراماچونی توقع خاصی داشت. او به‌خاطر پول به ایران آمد و الان هم تنها همین مسئله برایش مهم است. امروز فقط باید گفت حیف از آن ۹میلیون کامنت که هواداران استقلال در صفحه استراماچونی گذاشتند و او را به رکورددار اینستاگرام تبدیل کردند. آدمی که درست شب بازی، تیمش را ول کرد و از ایران رفت، شاید واقعا لایق آن همه احساسات نبود.

خبر آخر

فتح‌الله‌زاده ماندنی شد

به‌دنبال استعفای علی فتح‌الله‌زاده از مدیرعاملی باشگاه استقلال، هیأت‌مدیره این باشگاه روز گذشته با استعفای او مخالفت کرد. جلسه هیأت‌مدیره روز گذشته برگزار شد و درنهایت ۳نفر از ۴عضو هیأت‌مدیره رأی به ابقای فتح‌الله‌زاده دادند. هیأت‌مدیره برای فتح‌الله‌زاده یک ضرب‌الاجل درنظر گرفته تا او بتواند علاوه بر پرداخت بدهی استراماچونی، مطالبات بازیکنان را نیز تامین و پرداخت کند.

نکته بازی

این همه غرور هم دیگر خوب نیست!

داستان علی فتح‌الله‌زاده در استقلال به تلخ‌ترین شکل ممکن پایان یافت. مدیرعاملی که زمانی نزد هواداران تیمش محبوبیت و مقبولیت داشت، این بار با ناکامی در گرفتن مجوز آسیایی و فراهم کردن زمینه حضور استقلال در لیگ قهرمانان، کاملا از چشم آنها افتاد. فتح‌الله‌زاده ۲۴ ساعت بعد از اینکه در حاشیه بازی استقلال و ذوب‌آهن به‌شدت از سوی هواداران مورد سرزنش قرار گرفت، از سمتش استعفا داد. بخش بامزه داستان اما جایی بود که او در شروع متن استعفای خود از شعر «من آن گلبرگ مغرورم» استفاده کرد؛ شعری که زمانی زنده‌یاد ناصر حجازی برای توصیف شرایط خود از آن سود برده بود. خب انصافا این شعر کاملا برازنده شوالیه است؛ مردی که هر بار با یک «بفرما» آماده مدیرعاملی در استقلال است. حاجی این همه غرور هم زیاد خوب نیست‌ها!

ببخشید دچار سختی شدید

برد پرسپولیس در برابر مس رفسنجان به دل هیچ‌کس ننشسته و با وجود سپری شدن چند روز از این بازی، همچنان شاهد انتقاد از فرم بازی سرخپوشان هستیم. پنالتی اعلام شده به سود قرمزها در نیمه اول درست نبود و اگر داور قصد اعلام نقطه پنالتی را داشت، دست‌کم باید کارت قرمز رامتین سلیمان‌زاده را پس می‌گرفت. حالا اما مهدی عبدی، مهاجم پرسپولیس به این اتفاقات واکنش نشان داده و گفته: «اگر مس ۱۰ نفره نمی‌شد، راحت‌تر این تیم را شکست می‌دادیم.» خیلی هم عالی؛ به هر حال شما باید داور مسابقه را ببخشید که گرفتارتان کرد و با اخراج بازیکن حریف باعث شد دچار مشقت شوید. فقط محض یادآوری عرض کنیم در ۲۵دقیقه ابتدایی بازی و شرایط ۱۱به ۱۱، پرسپولیس یک ضربه هم به سمت دروازه حریف نداشت.

عجب استدلالی

واکنش‌ها به حذف استقلال از لیگ قهرمانان ادامه دارد و در این میان رضا رجبی، پیشکسوت آبی‌ها هم اظهارات بامزه‌ای داشته است. در این مدت خیلی از هواداران انتظار داشتند دولت، طلب استراماچونی را بپردازد؛ اتفاقی که رخ نداد. رجبی در این مورد جملات عجیبی با این مضمون به زبان آورده: «اسم استقلال نشان‌دهنده استقلال کشور است و باید به این تیم کمک می‌شد.» خب اینطوری باشد اسم پرسپولیس هم نشان‌دهنده تاریخ باشکوه کشور است و هر زمان کار این تیم گره خورد، دولت باید وارد صحنه شود. اسم فولاد خوزستان و ذوب‌آهن اصفهان هم از مظاهر کار صنعتی در کشور است و باید هوای آنها را به‌طور ویژه داشت، اسم نفت آبادان و نفت مسجدسلیمان هم منبع اصلی درآمد کشور را نشان می‌دهد و تکلیف‌شان مشخص است. همینطور الی آخر...!

آماربازی

متریکا

شهریار مغانلو همچنان برترین بازیکن لیگ برتر ایران از نگاه آنالیزورهای متریکاست. مغانلو بعد از بازگشت از اردوی تیم ملی در نخستین مسابقه‌ای که برای سپاهان به میدان رفت، مقابل نفت آبادان نمره ۷،۱۹ گرفت که پایین‌تر از میانگین نمراتش در این فصل بود. اما با وجود این با میانگین ۷،۴۲ همچنان در صدر جدول بازیکن‌ها باقی ماند چون رقیب او یعنی علیرضا بیرانوند در مصاف با مس رفسنجان نمره‌ای پایین‌تر از ۷ گرفته بود. مغانلو در این فصل ۲۰ بازی به‌عنوان بازیکن اصلی و ۳بازی به‌عنوان بازیکن جانشین برای سپاهان انجام داده که بهترین نمره‌اش در بازی با گل‌گهر (۹،۴۱) ثبت شده است. او در آن مسابقه ۲گل زد و یک پاس گل داد تا نقش مهمی در برتری ۴ بر یک تیمش داشته باشد.

علیرضا بیرانوند در بازگشت دوباره به لیگ و در نخستین بازی سال جدیدش برای پرسپولیس نمره ۶،۹۴ گرفت و میانگین نمراتش در سایت متریکا به ۷،۴۰ رسید. او با این نمره در حال حاضر بهترین دروازه‌بان فصل جاری و دومین بازیکن برتر لیگ بعد از شهریار مغانلو است. بیرانوند در مصاف با مس رفسنجان موفق به ثبت سیزدهمین کلین‌شیت فصل خودش هم شد تا در کنار حسین پورحمیدی صدرنشین جدول کلین‌شیت‌ها هم باشد. پورحمیدی این فصل در همه بازی‌های آلومینیوم حضور داشته و ۱۳ کلین‌شیت خود را طی ۲۴ بازی به ثبت رسانده است. اما بیرانوند یک‌بار اخراج شده و یک بازی محروم بوده، بنابراین ۱۳ کلین‌شیت او در ۲۲ بازی به‌دست آمده است.

بعد از مغانلو و بیرانوند، رتبه‌های سوم و چهارم جدول برترین بازیکنان لیگ در سایت متریکا به ۲ ستاره تیم تراکتور رسیده است. ریکاردو آلوز و رضا اسدی هر دو با نمره مساوی ۷،۳۹ در رتبه‌های سوم و چهارم این جدول قرار دارند. آلوز که بهترین گل‌ساز لیگ و برترین بازیکن خارجی این فصل است، پیش از این هفته‌های زیادی را در صدر جدول گذراند و بهترین بازیکن لیگ بود. او اما در چند هفته اخیر دو سه رتبه نزول کرده و اگرچه فاصله امتیازاتش با نفرات اول و دوم چندان زیاد نیست اما به رتبه سوم قناعت کرده است. رضا اسدی هم با درخشش و گلزنی در هفته‌های اخیر به میانگین ۷،۳۹ رسیده و در کنار مهندس تیمش قرار گرفته است.

تسویه حساب کن، برو!

برخورد عجیب فتح‌الله‌زاده با کوین یامگا یکی از اتفاقات عجیبی بود که در دوران کوتاه مدیریت او در استقلال رخ داد

استعفای علی فتح‌الله‌زاده از سمت مدیرعاملی استقلال یکی از مهم‌ترین اتفاقات فوتبال ایران در ابتدای سال جدید بود. او بعد از رسیدن به صندلی مدیریت باشگاه استقلال، خودش را به‌عنوان بمب نقل‌وانتقالاتی معرفی کرده بود ولی درنهایت با بدترین عملکرد ممکن مجبور به استعفا شد. این در حالی است که بازیکنان استقلال هم بعد از بازی با ذوب‌آهن به‌شدت عملکرد فتح‌الله‌زاده را مورد انتقاد قرار دادند و حرف‌های آنها نشان داد که در این چندماه به هیچ عنوان دل خوشی از مدیرعامل باشگاه نداشته‌اند.

چالش با بازیکنان و کادر فنی

اولین تصاویری که از ملاقات فتح‌الله‌زاده با ریکاردو ساپینتو سرمربی آبی‌ها در رسانه‌ها منتشر شد، به‌خوبی نشان می‌داد که این تغییر مدیریتی باب میل مربی پرتغالی نبوده و این دو نفر هرگز رابطه خوبی با یکدیگر نداشتند. چالش اصلی ساپینتو و فتح‌الله‌زاده زمانی آغاز شد که مدیرعامل آبی‌ها، اتاقی را که در کمپ مرحوم حجازی برای ساپینتو درنظر گرفته شده بود، برای خودش برداشت و حتی درهای آن را قفل کرد! از طرفی بحران مالی در استقلال هم باعث شد تا بازیکنان هیچ‌وقت با فتح‌الله‌زاده ارتباط مثبتی نداشته باشند و حالا آنها نزدیک به ۴ماه است که دریافتی نداشته‌اند.

یکی از بازیکنان استقلال به همشهری ورزشی می‌گوید: «از زمانی که فتح‌الله‌زاده به استقلال آمد، جو خوبی از سوی مدیریت به بازیکنان و کادر فنی انتقال داده نمی‌شد. ایشان چندبار با ما جلسه داشت ولی مدام از نداشتن پول صحبت می‌کرد و می‌گفت کاری از دستش ساخته نیست. سؤال همه ما هم این بود که اگر کاری از دستش ساخته نیست پس چرا مدیرعاملی باشگاه را قبول کرده است؟!»

ادعای عجیب در مورد جذب مهاجم

یکی دیگر از اقداماتی که باعث تعجب بازیکنان شده بود، صحبت‌های فتح‌الله‌زاده در مورد جذب بازیکن خارجی بود. استقلال در این چندماه در بدترین شرایط مالی قرار داشت ولی او در مصاحبه‌هایش چندبار به خرید مهاجم درجه‌یک خارجی اشاره کرد و البته این موضوع با ناراحتی مهاجمان استقلال هم همراه شده بود. در یکی از جلسات تمرینی اما، ساپینتو خطاب به بازیکنان استقلال گفت: «من مهاجم نمی‌خواهم، وقتی خودمان پولی نگرفته‌ایم چرا باید بازیکن جدید بیاید و برای او هزینه شود. ما با همین نفرات ادامه می‌دهیم.»

جالب اینجاست که یکی از بازیکنان استقلال به فتح‌الله‌زاده گفته بود چرا وقتی در باشگاه پول نیست از جذب مهاجم خارجی صحبت می‌کند و مدیرعامل استقلال هم در جواب گفته بود که این یک تاکتیک مدیریتی است! یکی از مدافعان استقلال هم به فتح‌الله‌زاده گفته بود که اگر قصد جذب بازیکن خارجی ندارید حداقل در رسانه‌ها، حریفان ما را تحریک نکنید که آنها بازیکن خارجی بخرند و تقویت شوند.

برخورد عجیب با یامگا

یکی دیگر از کارهای عجیب فتح‌الله‌زاده برخوردی بود که مدتی پیش با کوین یامگا داشت. بعد از چند برد مهم استقلال، فتح‌الله‌زاده ملاقاتی با بازیکنان داشت تا در مورد مشکلات مالی با آنها صحبت کند. یکی از بازیکنان استقلال در مورد این جلسه می‌گوید: «کوین یامگا از مدیرعامل باشگاه درخواست کرد که حق و حقوق و پاداش بازیکنان را پرداخت کند ولی فتح‌الله‌زاده خطاب به یامگا گفت که شما زیاد صحبت نکن و اگر ناراحت هستی با باشگاه تسویه‌حساب کن و برو! یامگا بازیکن مؤثر تیم است و ما تعجب کرده بودیم که چرا فتح‌الله‌زاده با او اینطور صحبت می‌کند.»

فتح‌الله‌زاده در بازگشت دوباره به استقلال یک ناکامی دیگر را این بار با ناتوانی در تأمین هزینه‌های باشگاه و تعهداتش به بازیکنان تجربه کرد و حتی در خرید یک بازیکن جدید در نیم‌فصل هم ناکام بود. ناکامی در پرداخت طلب استراماچونی و بحث حذف احتمالی از آسیا هم باعث شد تا سرانجام هواداران استقلال شدیدترین شعارها را علیه او سر بدهند و فتح‌الله‌زاده درنهایت مجبور به استعفا شود.

یک کار تیمی!

پرونده استراماچونی با یک کار تیمی تمام عیار از مدیران مختلف باشگاه در سال‌های متمادی خلق شده است

اصلا تصور نکنید که پرونده‌ای مثل حذف استقلال از لیگ قهرمانان آسیا با یک بدهی ۱۰۰ میلیاردی به استراماچونی، کار یک شخص یا یک مدیر بوده است. این پرونده با یک کار تیمی تمام عیار از مدیران مختلف باشگاه در سال‌های متمادی خلق شده است؛ یک کار تیمی بدون نقص که دشمنان استقلال را غرق در سرور کرده. شاید مرور چند جمله ساده از مدیران این تیم در چند سال گذشته، به راحتی مشخص کند که این ضرر بزرگ چگونه با ندانم‌کاری به استقلال تحمیل شده است.

قولی که فتحی داد

اواسط آذرماه سال ۹۸، آندرهآ استراماچونی برای یک روز استقلال را تمرین نداد و دستیاران او این کار را کردند. فردای آن روز امیرحسین فتحی در یک گفت‌وگوی تلویزیونی جمله جالبی را به زبان آورد: «قول می‌دهم استراماچونی تا پایان فصل سرمربی استقلال بماند!». این قول، چه پشتوانه‌ای داشت؟ آیا فتحی اصلا با سرمربی ایتالیایی صحبت کرده بود؟ ۲روز بعد از این قول، استراماچونی در پرواز تهران به ترکیه دیده شد و از آنجا هم به رم رفت تا عملا از استقلال دور و دورتر شود. جمله فتحی نیز عملا تبدیل به نخستین قول بی‌سرانجام مدیران باشگاه در پرونده استراماچونی شد.

خلیل‌زاده و توافق دوشنبه

«پول استراماچونی را تا دوشنبه واریز می‌کنیم!». این جمله اسماعیل خلیل‌زاده یادآور جمله معروف ایرج عرب، مدیرعامل باشگاه پرسپولیس برای پرداخت مطالبات برانکو در روز دوشنبه بود. به هر حال دوشنبه مدنظر خلیل‌زاده هیچ‌وقت نیامد و بین او و استراماچونی نیز تعاملی شکل نگرفت. جالب اینکه در یک مقطع پول لازم برای این کار در حساب مدیر باشگاه قرار گرفت اما خلیل‌زاده این رقم را پرداخت نکرد. کمی بعد که خلیل‌زاده مدیرعامل باشگاه شد، پرونده استرا با یک رقم متوسط قابل بسته شدن بود اما او به جای بستن توافق، چشم‌هایش را به روی ماجرا بست!

سعادتمند؛ یک دیدار خیالی

«با استراماچونی دیدار کردیم و با او به توافق می‌رسیم!». این جمله هم بعدها به یک شاهکار از سوی احمد سعادتمند تبدیل شد چرا که همه فهمیدند هرگز ملاقاتی بین این مدیر و استراماچونی رخ نداده و سفر سعادتمند به ایتالیا، فقط یک سفر نمایشی بوده است! این مدیر در دوران حضور در استقلال حتی به‌دنبال بازگرداندن استرا بود اما هیچ رقمی به این مربی پرداخت نکرد و اجازه داد این پرونده بیشتر طول بکشد و بیشتر استقلال را به دردسر بیندازد. این اتفاق در حالی رخ داد که سعادتمند میزان حقوق بازیکنان تیم را به شکل قابل توجهی افزایش داده بود.

مددی؛ ۳ میلیون دلار گذاشته‌ایم

«۳میلیون دلار برای بدهی استراماچونی و پادووانی کنار گذاشته‌ایم!». این جمله را احمد مددی در زمان مدیریت استقلال به زبان آورد. سؤال این است که اگر واقعا چنین پس‌اندازی در باشگاه وجود داشت، چرا بدهی استراماچونی همان موقع پرداخت نشد؟ مددی اساسا برای پرداخت این رقم منتظر چه چیزی بود؟ و سؤال مهم‌تر اینکه این رقم کجا رفت و صرف چه کاری شد؟ مددی باید به این چند سؤال کلیدی پاسخ بدهد.

شوخی ۵۰۰میلیاردی

جالب است که هر چه در مصاحبه‌های آجورلو بگردید، هیچ نشانه‌ای از صحبت در مورد استرا پیدا نمی‌کنید. این خودش یک پیام روشن دارد. اگر شوخی‌هایی مثل اسپانسر ۵۰۰میلیارد تومانی نیز در این دوران به واقعیت تبدیل می‌شدند، باز هم استقلال در دوران آجورلو بدهی مربی ایتالیایی را نمی‌داد! براساس اخبار منتشر شده در رسانه‌ها این تیم ظرف یک سال بیش از هزار میلیارد خرج کرد اما حاضر به تسویه با استراماچونی نشد.

استرا مهم نیست، بازیکن می‌گیریم!

اوایل بهمن سال گذشته، فتح‌الله در یک گفت‌وگو تأکید کرد که اصلا نگران ماجرای استراماچونی نیست. او در آن مصاحبه گفت که فعلا اتفاقی برای استرا نمی‌افتد و باشگاه باید بازیکن بگیرد. شاید آن روز فتح‌الله‌زاده نمی‌دانست که تأخیر در پرداخت مطالبات استراماچونی، چه نگرانی‌های بزرگی برای استقلال خواهد ساخت. او با چندماه بی‌توجهی به این موضوع، عملا امیدهای آسیایی استقلال را سوزاند.

در لیگ برتر ایران ۲مربی خارجی بالاتر از مربیان ایرانی نشسته‌اند؛ در نیمه مربیان اوضاع ایرانی‌ها بدتر هم هست و هر ۳ رتبه اول متعلق به خارجی‌هاست

خارجی‌های لیگ برتر

بعد از سپری شدن ۲۴هفته از لیگ برتر فوتبال ایران، ۲ سرمربی خارجی رتبه‌های اول و دوم را دارند و یحیی گل‌محمدی و امیر قلعه‌نویی به‌عنوان موفق‌ترین مربیان ایرانی پشت سر آنها قرار گرفته‌اند. البته گل‌گهر بعد از رفتن قلعه‌نویی توسط سعید الهویی هدایت می‌شود اما با توجه به اینکه در ۲۳هفته از ۲۴هفته سپری‌شده قلعه‌نویی سکان‌دار هدایت سیرجانی‌ها بوده باید عملکرد گل‌گهر را به پای او نوشت. بنابراین بزرگ‌ترین مربیان ایرانی در لیگ برتر پایین‌تر از ۲سرمربی پرتغالی قرار گرفته‌اند. سومین خارجی لیگ یعنی پاکو خمس هم در حالی رتبه پنجم را در اختیار دارد که هفته‌های کمتری در ایران حضور داشته و لیست بازیکنانش به شکلی آشکار کم‌وزن‌تر از اسکواد ۴تیم بالایی است. شاید اگر خمس هم شرایط بهتری داشت و هفته‌های بیشتری فرصت پیدا می‌کرد می‌توانست بالاتر از ایرانی‌ها بایستد و برتری سرمربیان خارجی را به شکل پررنگ‌تری به رخ مربیان ایرانی بکشد.

۳ رتبه اول برای ۳ خارجی

برتری سرمربیان خارجی در لیگ برتر ایران را در بررسی نتایج بازی‌ها به تفکیک دو نیمه هم می‌توان مشاهده کرد. اگر همه بازی‌های لیگ را به دو نیمه ۴۵دقیقه‌ای تقسیم کنیم، در جدول نیمه‌های دوم که به نیمه مربیان معروف است ۳مربی خارجی رتبه‌های اول تا سوم را دارند و به یحیی و امیر رتبه‌ای بالاتر از چهارم و پنجم نرسیده است. در این بخش تراکتور با مربیان خارجی‌اش حتی ۲ سرمربی پرتغالی را هم جا گذاشته و در رتبه اول قرار گرفته است. تراکتور پیش از آمدن خمس هم توسط یک خارجی دیگر به نام قربان بردیف هدایت می‌شد و در تمامی این هفته‌ها صدرنشین مطلق نیمه مربیان بوده است. آمار تراکتور در نیمه‌های دوم ۱۲برد و ۱۲مساوی است و این تیم هرگز نیمه دوم را به رقبای خود نباخته است. بعد از تراکتور ۴۸امتیازی، استقلال و سپاهان به‌ترتیب با ۴۵و ۳۸امتیاز رتبه‌های دوم و سوم را در اختیار دارند. این در حالی است که در جدول نیمه‌های اول، استقلال و تراکتور به‌ترتیب رتبه‌های پنجم و دهم را در اختیار دارند اما سرمربیان پرتغالی و اسپانیایی توانسته‌اند در نیمه دوم بر حریفان خود چیره شوند و بالاترین رتبه‌های نیمه مربیان را در اختیار بگیرند.

انتقام از نکونام و یحیی

در میان سرمربیان خارجی لیگ برتر، ژوزه مورایس که صدرنشین لیگ است در بردن تقابل‌های مستقیم از سرمربیان مدعی هم خیلی خوب عمل کرده است. مورایس در نیم‌فصل اول یکی دو نتیجه ضعیف هم گرفت و به جواد نکونام و مجتبی حسینی باخت. اما بعد از شناختی که از حریفان پیدا کرد و به محض اینکه ترکیب تیمش را شناخت، تقریبا تمام تیم‌های بزرگ و مدعی را در نیم‌فصل دوم شکست داد. طی ۹هفته‌ای که از نیم‌فصل دوم سپری شده سپاهان به ۸برد و یک مساوی رسیده و مورایس در این مدت یحیی، قلعه‌نویی، نکونام، الهامی، مطهری و تارتار را برده است. تنها نقطه‌ضعف کارنامه مورایس در این مدت، باخت ۴بر ۲او به پرسپولیس در جام‌حذفی بود که حتی همان باخت را هم ۲هفته بعد در تهران جبران کرد و تیم گل‌محمدی را شکست داد. شکست مورایس در اصفهان و سپس برتری او در تهران را هم می‌توان در راستای همان برتری خارجی‌ها در نیمه مربیان ارزیابی کرد. انگار مورایس از بازی اول به خوبی درس گرفت و توانست در بازی دوم یحیی را به لحاظ تاکتیکی مغلوب کند؛ کاری که گل‌محمدی در انجام آن عاجز بود و نیمه دوم شطرنج مربیان را به راحتی به همکار پرتغالی‌اش باخت. مورایس همین بلا را بر سر جواد نکونام هم آورد. مرد پرتغالی بازی رفت را در زمین خودش یک بر صفر به فولاد باخت اما در بازی برگشت با وجود اینکه ۴بازیکن اصلی‌اش را به‌خاطر محرومیت در اختیار نداشت توانست انتقام آن شکست را از نکونام بگیرد و یکی از آخرین باخت‌های جواد را قبل از رفتن از اهواز رقم بزند.

درجه ۲خارجی یا درجه یک ایرانی؟

آنچه این فصل در لیگ برتر ایران رخ داده، می‌تواند نقشه‌راه خوبی برای باشگاه‌های مدعی لیگ برتر و از آن مهم‌تر برای تیم‌ملی ایران باشد. مربیان خارجی حاضر در لیگ برتر ایران طبیعتا مربیان درجه‌اول و تاپ دنیا نیستند. اگر آنها هنوز در پرتغال، اسپانیا و... بازار کار مناسبی داشتند اساسا راهی ایران نمی‌شدند. بنابراین نتایج لیگ جاری نشان می‌دهد حتی مربیان درجه دوم و سوم خارجی هم در قیاس با مربیان ایرانی باکیفیت‌تر و کاراتر هستند. توجه کنید که مورایس، ساپینتو و خمس تازه نخستین فصل حضورشان را در لیگ ایران سپری می‌کنند و در حال رقابت با ایرانی‌هایی هستند که سال‌هاست این فوتبال و این لیگ را به خوبی می‌شناسند. بنابراین همین نتایجی که تا این مقطع به‌دست آمده هم کیفیت بالاتر خارجی‌ها را به رخ می‌کشد و قهرمانی احتمالی یکی از آنها این برتری را کامل‌تر خواهد کرد. در این شرایط فدراسیون فوتبال ایران که می‌توانست یک مربی درجه‌اول خارجی یا حداقل یکی از همین خارجی‌های شاغل در لیگ را روی نیمکت تیم ملی بنشاند، این فرصت را از دست داده و در حال امتحان گرفتن از کسانی است که در همین لیگ جاری برتری خارجی‌ها را پذیرفته‌اند.

لیگ برتر ایران (جام خلیج فارس)

رتبه	تیم	بازی‌ها	برد	مساوی	باخت	گل+/-	تفاضل گل	امتیاز
۱	سپاهان	۲۴	۱۵	۷	۲	۳۷-۱۴	۲۳	۵۲
۲	استقلال	۲۴	۱۴	۷	۳	۳۵-۱۷	۱۸	۴۹
۳	پرسپولیس	۲۴	۱۴	۶	۴	۳۰-۱۲	۱۸	۴۸
۴	گل‌گهر	۲۴	۱۲	۷	۵	۳۷-۲۶	۱۱	۴۳
۵	تراکتور	۲۴	۱۱	۶	۷	۳۴-۲۵	۹	۳۹
۶	مس رفسنجان	۲۴	۸	۱۳	۳	۲۱-۱۰	۱۱	۳۷
۷	آلومینیوم	۲۴	۷	۱۲	۵	۱۷-۱۲	۵	۳۳
۸	فولاد	۲۴	۷	۱۰	۷	۲۰-۲۰	-	۳۱
۹	هوادار	۲۴	۷	۸	۹	۱۸-۲۲	-۴	۲۹
۱۰	ذوب‌آهن	۲۴	۵	۱۲	۷	۱۸-۱۹	-۱	۲۷
۱۱	نساجی	۲۴	۵	۹	۱۰	۲۵-۳۲	-۷	۲۴
۱۲	ملوان	۲۴	۵	۹	۱۰	۱۸-۲۶	-۸	۲۴
۱۳	پیکان	۲۴	۴	۱۱	۹	۱۰-۲۰	-۱۰	۲۳
۱۴	مس کرمان	۲۴	۴	۹	۱۱	۱۹-۲۶	-۷	۲۱
۱۵	صنعت نفت	۲۴	۲	۷	۱۵	۱۳-۳۳	-۲۰	۱۳
۱۶	نفت مسجد سلیمان	۲۴	۲	۷	۱۵	۱۶-۵۴	-۳۸	۱۳

توپ پُر

خوش‌اشتهایی رئال و بارسا در آستانه ال کلاسیکو

در آستانه ال کلاسیکوی برگشت کوپادل‌ری که فردا برگزار می‌شود، بارسا و رئال ۱۰گل به حریفان خود زدند؛ بارسا ۴بر صفر الچه را برد و رئال با نتیجه ۶بر صفر وایادولید را شکست داد.

تراشتگن، بیستمین کلین‌شیت فصل خود را ثبت کرد. او به‌طور میانگین ۰,۳۳گل در هر بازی دریافت کرده یعنی هر ۳بازی یکی.

■ ژاوی هم اگر با همین فرمان به پیش برود، می‌تواند نامش را به‌عنوان مربی ۱۰۰امتیازی لالیگا ثبت کند. پیش از او رئال‌مادرید در پایان هفته ۲۷لالیگا فصل ۱۲-۲۰۱۱: ۷۱امتیاز کسب کرده بود که در نهایت با ۱۰۰امتیاز قهرمان شد. یا بارسلونا که در پایان هفته ۲۷لالیگا فصل ۱۳-۲۰۱۲به ۷۱امتیاز دست یافته بود و با ۱۰۰امتیاز به قهرمانی رسید. سرمربی بارسا برای ورود به انجمن مربیان ۱۰۰تایی در ۱۱بازی باقیمانده اجازه یک شکست یا ۲تساوی را دارد وگرنه این هدف از بین می‌رود. او در ادامه باید بارسا را در بازی‌های سختی مقابل اتلتیکومادرید، بتیس، سوسیداد و سلتاویگو هدایت کند. فعلا تنها خبر بد برای ژاوی این است که دی‌یونگ مصدوم شده و ۲هفته در دسترس نیست.

■ در برد ۶گله رئال مقابل وایادولید، کریم بنزما برای نخستین بار در عمرش در نیمه نخست هت‌تریک کرد. او در ۷دقیقه ۳بار موفق به گلزنی شد که این سریع‌ترین هت‌تریک رئال‌مادرید پس از فرناندو هیرو (۱۹۹۲) بود.

■ بنزما دقیقا در همین روز یعنی دوم آوریل گلی برگردان به بارسلونا زده بود؛ سال ۲۰۱۶و حالا پس از ۷سال آن دژاوو تکرار شده.

■ کریم تعداد گل‌هایش را زیرنظر آنچلوتی با تعداد گل‌های کریستیانو رونالدو تحت نظر این سرمربی برابر کرد. بهترین گلزنان رئال‌مادرید تحت هدایت آنچلوتی در ۲دوره حضورش در رئال‌مادرید؛ رونالدو ۱۱۲گل، بنزما ۱۱۲گل.

■ وینیسیوس ۲۲پاس از ۴۳پاس گل خود در رئال را به بنزما داده؛ یعنی ۵۱درصد پاس گل‌هایش به کریم رسیده.

■ کریم گل‌های لالیگایی این فصلش را به ۱۴رساند که هنوز ۳گل از لواندوفسکی کمتر است. او بازی‌های زیادی را از دست داده و ۲پنالتی هم خراب کرده. بنزما: ۱۷بازی و ۱۴گل، لوا: ۲۳بازی و ۱۷گل.

■ لوکاس واسکس، یکی از متوسط‌ترین بازیکنان اروپا، با پیراهن رئال‌مادرید به ۳۰۰بازی رسید. او که ۲گل ال کلاسیکویی هم دارد؛ ۱۷جام در این باشگاه کسب کرده؛ ۴چمپیونزلیگ، ۴جام باشگاه‌های جهان، ۳سوپرکاپ اروپا، ۳تا لالیگا، ۳تا سوپرکاپ اسپانیا، ۲۰۶بازی در لالیگا، ۵۷بازی در لیگ قهرمانان، ۲۲بازی کوپادل‌ری، ۶بازی جام باشگاه‌های جهان، ۶بازی سوپرکاپ اسپانیا، ۳بازی سوپرکاپ اروپا انجام داده و ۲۰۳پیروزی، ۳۲گل زده و ۵۵پاس گل به‌دست آورده است.

■ بازیکنانی که در سیصدمین بازی خود برای رئال موفق به گلزنی شده‌اند؛ ۱۹۷۳: پیری، ۱۹۹۰: بوتراگوئنو، ۲۰۱۵: رونالدو، ۲۰۱۶: بنزما، ۲۰۲۳: لوکاس واسکس.

■ ادن آزار برای نخستین بار از آگوست ۲۰۲۱(مقابل آلاوس) در لالیگا پاس گل داد.

■ داور ال کلاسیکوی فرداشب هم تعیین شد؛ مارتینس مونوئرا، داور وی‌ای‌آر: گونسالس گونسالس. مونوئرا دو بار ال کلاسیکو را قضاوت کرده؛ ۲۰۲۰: بارسلونا یک-۳رئال مادرید، ۲۰۲۲رئال‌مادرید صفر-۴بارسلونا.

لطف پاریس به بارسا

هو شدن مسی توسط هواداران پاریس او را به بازگشت سوق می‌دهد

شکست خانگی یک بر صفر پاری‌سن‌ژرمن مقابل لیون شاید قهرمانی این فصل پاریسی‌ها را در لیگ یک به خطر نیندازد چون هنوز ۶امتیاز با لانس که نزدیک‌ترین تعقیب‌کننده است فاصله وجود دارد اما این شکست پیامدهایی برای باشگاه در برخواهد داشت؛ اینکه لیونل مسی قطعا باید دنبال راهی برای خروج از این شهر و وضعیت باشد. پیش از آغاز مسابقه وقتی نام مسی روی نمایشگر ورزشگاه درج شد، هواداران او را هو کردند. خود مسی هم تعجب کرده بود. اتفاقا ستاره آرژانتینی بد هم بازی نکرد و با خلق ۵موقعیت آبروداری کرد اما او دیگر جذابیتی برای طرفداران ندارد. پس از اتفاقات فینال جام‌جهانی و بدرفتاری مسی، امیلیانو مارتینس و آگوئرو و دیگر آرژانتینی‌ها با تیم ملی فرانسه و امباپه، مسی از چشم هواداران افتاد. امباپه پس از این شکست به سمت اولتراها رفت و با آنها حرف زد اما مسی راهش را کشید و رفت. تیری آنری که این بازی را کارشناسی می‌کرد عصبانی شد و از مسی خواست به بارسلونا برگردد؛ جایی که به او احترام زیادی گذاشته می‌شود.

■ تا پیش از این مسابقه پیش‌بینی می‌شد بهترین بازیکن تاریخ بارسلونا یک فصل دیگر قراردادش را با پاریس تمدید کند و فصل آینده به لیگ آمریکا برود. پیشنهاد سعودی‌ها هم همچنان روی میز است اما مشکل اینجاست که هم مسی می‌خواهد تا کوپا آمریکای سال آینده در اروپا بماند، هم دستمزد پیشنهادی عرب‌ها کمتر از پولی است که به کریستیانو رونالدو می‌دهند. با این حال برخی منابع نزدیک به باشگاه فرانسوی ادعا می‌کنند که پاری‌سن‌ژرمن به جانشین مسی هم فکر کرده و دنبال جذب برناردو سیلوا از منچسترسیتی است.

■ اگر بازی‌های پی‌اس‌جی را دنبال کرده باشید، تأیید می‌کنید که در این تیم انگار هر بازیکنی برای خودش بازی می‌کند. گالتیه هنوز نتوانسته از این تیم، تیم بسازد. مشکل آنها این است که وقتی از لیگ قهرمانان حذف می‌شوند که معمولا می‌شوند، تصور می‌کنند همه‌چیز تمام شده است. برای همین انگیزه‌ای برای ادامه رقابت در لیگ داخلی وجود ندارد. کدام مربی می‌تواند مسی یا امباپه را به انجام بهترین بازی‌شان تهییج کند؟ در بازی با لیون، لاکازت یک پنالتی هم خراب کرد وگرنه نتیجه مسخره‌تر از این هم می‌شد.

■ این بازی پنجاهمین بازی مسی در لیگ یک فرانسه بود؛ لیگی که به زعم خیلی‌ها اصلا رقابتی نیست و پاری‌سن‌ژرمن نسبت به سایرین ناعادلانه قوی‌تر است. لئو در این ۵۰بازی ۱۹بار موفق به گلزنی شده که قاعدتا گل‌های مهمی نبوده‌اند. او ۲۷پاس گل هم داده اما اینها برای هواداران اهمیتی ندارد چون آنها قهرمانی اروپا را می‌خواهند. قبل از مسی، پاریسی‌ها در مراحل بالاتری حذف می‌شدند و حتی به نیمه‌نهایی و فینال هم می‌رسیدند. با او در همان مرحله یک‌هشتم از دور رقابت‌های لیگ قهرمانان اروپا کنار می‌روند. اما همه اینها در درجه دوم اهمیت قرار دارد. فرانسوی‌ها از مسی و آرژانتین و رفتارشان در جام‌جهانی شاکی‌اند. در این شرایط حتی افراد بسیار نزدیک به مسی هم دیگر بازگشت او به بارسلونا را رد نمی‌کنند.

■ با بازگشت مسی به بارسلونا، لالیگا هم جان تازه‌ای می‌گیرد. پس از جدایی او و رونالدو و راموس، اسپانسرها هم یکی یکی از این لیگ پرکشیده‌اند. لالیگا هنوز نتوانسته قرارداد خوبی برای حق پخش به‌دست آورد. مسئله مالیات هم هست. لالیگا نسبت به سری‌آ مالیات بیشتری بر حقوق بازیکنان می‌بندد و بازیکنان شاغل در این لیگ مجبورند نزدیک به نیمی از حقوق خود را به‌عنوان مالیات از دست بدهند. تنها مشکل برای بازگشت اسطوره بارسا مشکلات اقتصادی این باشگاه است. لالیگا و فدراسیون فوتبال اسپانیا حتی اجازه ثبت قرارداد جدید گاوی را هم نداده‌اند چه برسد به بستن قرارداد با گران‌ترین بازیکن تاریخ این لیگ یعنی مسی. مسی در دوره قبلی تنها در یک فقره ۷۰میلیون یورو پاداش وفاداری گرفته بود. اما لاپورتا برای حقیقت‌بخشیدن به این‌رؤیا در حال مذاکره با اسپانسرها و شرکت‌های بزرگ است. اگر مشکل حقوقی باشگاه با سازمان لالیگا حل شود، اسپانسرها می‌توانند هزینه بازگشت او را فراهم کنند. موضوع پرونده نگریرا هم هست؛ همان نایب‌رئیس سابق کمیته داوران که ۱۸سال از بارسلونا رشوه دریافت می‌کرد. باشگاه کاتالونی ممکن است سر این پرونده که به دادستانی اسپانیا ارجاع شده، حتی جام‌ها و امتیازاتی را از دست بدهد. در این‌صورت اسپانسرها شاید حاضر به سرمایه‌گذاری روی تیمی که با چند امتیاز جریمه یا حتی در دسته دوم مسابقات را آغاز می‌کند، نخواهند بود.

■ شرکت تکنوجیم پریروز ۱۰۰هزار یورو برای نصب تجهیزات ورزشی و بدنسازی در خانه لئو مسی واقع در بارسلون دریافت کرد. این یعنی مسی همچنان بارسلون را خانه خودش می‌داند، چه به این تیم برگردد یا برنگردد. اما احتمال بازگشت او خیلی محتمل‌تر از همه گزینه‌های دیگر است.

■ جرارد رومرو، خبرنگار معتبر نقل‌وانتقالاتی اسپانیایی احتمال بازگشت مسی را زیاد می‌داند و می‌گوید: «بارسا برای تامین مالی بازگشت لئو مسی با اسپانسرهای مهم همکاری کرده است. بازگشت او در را به روی بازارهای مالی باز می‌کند که می‌خواهند لئو را به بارسلونا برگردانند. بارسلونا با افراد بسیار مهمی کار می‌کند که مایلند از نظر اقتصادی به باشگاه کمک کنند و بازگشت لئو مسی را ممکن سازند. این امر احتمال بازگشت او را کمی بیشتر می‌کند. هم بارسلونا و هم مسی به بازگشت لئو در تابستان امسال خوش‌بین هستند.»

■ این هشتمین شکست پی‌اس‌جی در سال ۲۰۲۳بود و به‌نوعی بدترین شروع این تیم در سال جدید پس از ۲۲سال. سال ۲۰۰۱پاریسی‌ها با بازیکنانی مثل پوچتینو، آرتتا، آنلکا، اوکوچا و... شکست‌های مشابهی متحمل شده بودند.

فینال حرام شده

اینتر و یووه به‌جای فینال باید در نیمه‌نهایی بازی کنند

فردا کرمونزه و فیورنتینا دیدار نیمه‌نهایی کوپا ایتالیا را برگزار می‌کنند که فاقد اهمیت است و چیزی که مهم است فینال زودهنگام این رقابت‌هاست که امشب در زمین اینترمیلان با حضور یوونتوس انجام می‌شود. اینتر برای رسیدن به این مرحله آتالانتا را از پیش‌رو برداشت و یووه توانست لاتزیو را حذف کند. اینتر ۲بازی آخر را به یووه باخته، درحالی که ۳بازی قبل‌تر را از این تیم برده بود. اینترمیلان فعلا اوضاع خوبی ندارد و ۴بازی پیاپی بدون برد و ۳دیدار متوالی بدون گل زده را پشت‌سر گذاشته است. زمزمه‌هایی مبنی بر برکناری سیمونه اینتزاگی در پایان فصل یا حتی زودتر شنیده می‌شود. آنتونیو کونته فعلا تیم ندارد و پس از اخراج از تاتنهام می‌تواند به سری‌آ برگردد. دیگو سیمئونه هم اینتر را یکی از اهداف آینده‌اش معرفی کرده بود. البته نامزد اصلی اینتر برای فصل آینده روبرتو دزربی، سرمربی فعلی برایتون است. گزینه بعدی در لیست راهنما تیاگو موتا است. شاید کسب یک جام دیگر این‌بار در جام حذفی بتواند امیدهای اینتزاگی برای ماندن را پررنگ کند. او ممکن است حتی سهمیه فصل آینده لیگ قهرمانان اروپا را هم در رقابت با لاتزیو، میلان و آس‌رم از دست بدهد. بنابراین قهرمانی در جام حذفی برای این مربی واجب است. او ۱۰بار در این فصل شکست خورده. اگر اینتزاگی در ۳بازی بعدی شکست بخورد (بازی با سالرنیتانا در لیگ، با یوونتوس در جام حذفی و با بنفیکا در لیگ قهرمانان)، باشگاه اخراج فوری مربی را برای تکان دادن تیم درنظر می‌گیرد. در این صورت کریستین چیوو، سرمربی فعلی پریماورا به‌طور موقت هدایت این تیم را برعهده خواهد داشت.

■ این فصل ۴۰بازی در جام حذفی برگزار شده که ۱۳۵گل بین تیم‌ها ردوبدل شده؛ میانگین ۳,۳۸گل در هر بازی. شاید این بازی هم پرگل شود اگر آلگری با افکار دفاعی‌اش اجاره بدهد.

■ این بازی شماره ۲۶۲داربی ایتالیا بین دو تیم است که یووه ۱۱۶بار آن را برده و اینتر تنها ۸۴پیروزی به‌دست آورده است؛ ۳۷۰گل زده در برابر ۳۳۶گل خورده برای یوونتوس. بازی برگشت ۲ هفته دیگر در تورین انجام می‌شود.

سیلی سرخ!

آیا زمان وارد شدن ناپولی، صدرنشین سری آ به یک بحران بزرگ از راه رسیده است؟

اوایل ماه گذشته بود که ناپولی در زمین خودش مقابل لاتزیو شکست خورد. آن نتیجه در نگاه اول، نگران‌کننده به‌نظر می‌رسید اما تغییری در فرم مطلوب تیم اسپالتی ایجاد نکرد. آنها در ۳بازی نسبتا دشوار بعدی روبه‌روی آتالانتا، آینتراخت فرانکفورت و تورینو، ۹گل زدند و هیچ گلی هم دریافت نکردند. نمایش این هفته آبی‌ها مقابل میلان در استادیوم دیگو مارادونا اما باورنکردنی بود. صدرنشین مقتدر و ضدضربه سری آ، ۴گل از میلان خورد و یک شب کابوس‌وار را پشت سر گذاشت. بین این نمایش و سایر دیدارهای این فصل ناپولی آنقدر تفاوت وجود داشت که انگار لوچیانو اسپالتی بدلی از بازیکنانش را برای این نبرد به زمین فرستاده بود. بهترین گلزن ناپولی یعنی اوسیمن البته در این مسابقه غایب بود اما تفاوت ۲تیم در زمین به اندازه‌ای زیاد به‌نظر می‌رسید که شاید حتی حضور اوسیمن نیز چیزی را تغییر نمی‌داد. جیو سیمئونه نیز نتوانست در نوک حمله آبی‌ها انتظارات را برآورده کند اما مشکل اصلی ناپولی، از دست دادن مرکز زمین بود. خط هافبک میلان به خوبی توانست به حریف ضربه بزند و عملا نبض بازی را در دست بگیرد. این برتری محسوس از سوی تیم پیولی آن هم در زمین ناپولی، زنگ خطر را برای پسران جنوب ایتالیا به صدا درآورد.

آیا زمان وارد شدن ناپولی به یک بحران بزرگ از راه رسیده است؟ معمولا تیم‌هایی که برای مدت‌ها روی دور نتایج ایده‌آل هستند، با چند نتیجه ضعیف وارد بحران می‌شوند. شاید ۳بازی بعدی تیم اسپالتی اما پاسخ متفاوتی برای این سؤال باشد. آنها شنبه در زمین ورونا بازی می‌کنند و ۳روز بعد در یک نبرد انتقامی در خانه این بار در لیگ قهرمانان روبه‌روی میلان قرار می‌گیرند. یکشنبه آینده نیز این تیم باید به تورین برود و با یوونتوس مسابقه بدهد. شاید فاصله بسیار زیاد با تیم‌های تعقیب‌کننده در جدول سری آ، انگیزه بازیکنان ناپولی را برای دیدار این هفته به حداقل رسانده باشد اما آنها در لیگ قهرمانان، همیشه تشنه پیروزی نشان داده‌اند. لوچیانو و تیمش حالا دیگر دلیلی برای دست‌کم گرفتن میلان ندارند. آنها تا قبل از بازگشت از تعطیلات بازی‌های ملی شانس اصلی رسیدن به فینال لیگ قهرمانان از سمت ایتالیایی-پرتغالی جدول به شمار می‌رفتند اما حالا تردیدهایی در مورد این تیم به‌وجود آمده؛ مسیر پیش‌بینی‌ها در مورد نبرد اروپایی میلان و ناپولی تغییر کرده و همه‌چیز وارد فاز متفاوتی شده است. بازگشت یک گلزن بی‌رحم مثل اوسیمن به ترکیب اصلی و تلنگر بزرگ حاصل از شکست خانگی روبه‌روی میلان، شاید ناپولی را دوباره به‌خودش برگرداند.

خداحافظی با ۲ مربی دیگر

پاتر و راجرز هم شغل خود را از دست دادند

بلافاصله پس از شکست ۲بر صفر چلسی مقابل استون‌ویلا، سرمربی این تیم یعنی گرام پاتر از کار برکنار شد. همزمان برندن راجرز هم از لسترسیتی اخراج شد تا تعداد مربیان اخراجی در تعطیلات اخیر به ۴نفر برسد. پیش از این‌دو ناگلزمان و کونته هم از تیم‌شان جدا شده بودند. پاتر که فصل را عالی در برایتون آغاز کرده بود، با اخراج توماس توخل به سمت سرمربیگری چلسی منصوب شد اما نتوانست در این تیم بدرخشد. مشکل او این بود که تاد بولی، مالک جدید اشتهای سیری‌ناپذیری برای خرید بازیکن دارد و مربی فرصت نمی‌کند بازیکنانش را بشمرد، چه برسد به اینکه آنها را هدایت کند. این سرمربی ۴۷ساله انگلیسی پس از ۳۱بازی در ۱۲بازی به پیروزی رسید که فقط ۷برد آنها در ۲۲بازی لیگ برتر به‌دست آمد. او ۸بار شکست خورد و ۱۱تساوی در این پست ثبت کرد. پاتر چلسی را در رتبه نازل یازدهم تحویل داد اما موفق شد این تیم را با برتری مقابل دورتموند به مرحله یک‌چهارم پایانی لیگ قهرمانان اروپا ببرد. نکته اینجاست که چلسی در این مرحله باید مقابل مدافع عنوان قهرمانی یعنی رئال‌مادرید بازی کند، آن هم بدون سرمربی و با یک مربی موقت به‌نام برونو سالتور که دستیار پاتر بود.

پاتر در طول ۶ماه حضور در چلسی، ۴بازی لیگ برتری از ۱۲بازی خانگی را با شکست به پایان رساند که فقط یک شکست خانگی کمتر از مورینیو در استمفوردبریج است. با این تفاوت که مورینیو در ۱۰۶بازی خانگی متحمل ۵شکست شده بود.

او تنها ۳۶,۴درصد بازی‌هایش را برد. مقایسه کنید با آمار مربیانی مثل کونته: ۷۳.۷درصد، ساری: ۶۳.۲درصد، لمپارد: ۵۳.۶درصد، توخل: ۵۰درصد.

یولیان ناگلزمان که اخیرا در بایرن‌مونیخ جای خود را به توماس توخل داده، ممکن است به‌زودی جای قبلی توخل را بگیرد. او اصلی‌ترین گزینه هدایت چلسی به‌شمار می‌رود و پوچتینو گزینه دوم است. زیدان، انریکه، سیمئونه، دی‌زربی، روبن آموریم، برندن راجرز، مورینیو و گلاسنر هم دیگر نام‌هایی هستند که مطرح شده‌اند.

از زمانی که اونای امری به‌عنوان سرمربی استون‌ویلا معرفی شده، آنها در همه ۱۵دیدار خود موفق به گلزنی شده‌اند تا از این حیث پس از سال ۲۰۰۹ (گلزنی در ۱۷بازی پیاپی) بهترین روند خود را سپری کرده باشند. علاوه بر این، آنها در ۱۵بازی اخیر فقط ۴بار متحمل شکست شده‌اند.

همزمان با پاتر، برندن راجرز هم از هدایت لسترسیتی برکنار شد. شکست مقابل کریستال پالاس پنجمین باخت لستر در ۶بازی آخر بود که آنها را به منطقه سقوط نزدیک‌تر کرد.

درگیری سنگین‌وزن‌ها

امیرحسین زارع و کامران قاسمپور در جریان بازی بسکتبال با یکدیگر درگیری فیزیکی پیدا کردند

درگیری در اردوی ملی‌پوشان کشتی، خبری بود که دیروز به تیتر یک بسیاری از رسانه‌ها تبدیل شـــد. ابتدا گفته می‌شد حســـن یزدانی و امیرحسین زارع با یکدیگر درگیر شده‌اند ولی خیلی زود این خبر تکذیب و مشخص شد کامران قاسمپور طرف درگیری با زارع بوده و درنهایت کادر فنی عذر زارع را از حضور در اردوی تیم ملی خواسته است.

درگیری در بازی بسکتبال

ماجرا از این قرار است که وقتی آزادکاران در اردو مشغول بازی بسکتبال بودند، قاسمپور حین بازی امیرحسین زارع را هل می‌دهد و این اتفاق با واکنش زارع همراه می‌شود. زارع ضربه‌ای به‌صورت کامران می‌زند که در ادامه با فریاد پژمان درستکار سرمربی تیم ملی و برخی از ملی‌پوشـــان این غائله به پایان می‌رسد. همان جا ۲ کشتی‌گیر با هم دســـت می‌دهند و روبوسی می‌کنند. اما سرمربی تیم ملی کوتاه نمی‌آید و عذر امیرحسین زارع را از اردوی تیم ملی می‌خواهد. به‌دنبال این اتفاقات، زارع دارنده مدال طلای جهـــان و برنز المپیک صبح روز گذشـــته به همراه پدرش با حضور در فدراســـیون ضمن عذرخواهی خواستار بازگشت به اردوی تیم ملی شد که قرار شد کادر فنی در این‌باره تصمیم‌گیری کند. به‌نظر می‌رسد کادر فنی هم به بازگشت زارع رضایت داده و طی چند روز آینده باید منتظر بازگشت او به جمع ملی‌پوشان باشیم.

عذرخواهی زارع از کامران قاسمپور

محمدابراهیم امامی، ســـخنگوی فدراسیون کشتی روز گذشـــته درباره این اتفاق گفت: «درگیری امیرحسین زارع با کامران قاســـمپور پیش آمده که از کشـــتی‌گیران بااخلاق و عنوان‌دار ایران و جهان محســـوب می‌شوند و امسال نیز به‌عنوان بهترین کشـــتی‌گیر ایران شناخته شده اســـت. با توجه به جوانی کشـــتی‌گیران و هیجانات به‌وجودآمده در تمرینات و لاکتیکی‌شدن بدن‌های آنها در برخی مواقع در ورزش این اتفاقـــات پیش می‌آید.» امامی درباره اخراج زارع از اردو گفت: «این حرکت زارع با تذکر جدی پژمان درستکار سرمربی تیم ملی همراه بود و با وجود عذرخواهی این کشتی‌گیر از کامران قاسمپور و کادر فنی، او با توجه به چرخه انتخابی تیم ملی از اردو اخراج شده است. امیرحسین زارع به همراه پدرش برای پیگیری این موضوع روز گذشته به فدراسیون آمدند و زارع ضمن ندامت از اقدامی که انجام داده عذرخواهی نیز کرده است. با توجه به بند ۱۰ چرخه انتخابی تیم ملی و تأکید کادر فنی، هرگونه بی‌انضباطی در اردوها منجر به خارج شدن کشتی‌گیر از چرخه می‌شود و در مورد زارع نیز تصمیم با کادر فنی است. فدراسیون کشتی منتظر گزارش کادر فنی در مورد امیرحسین زارع است تا تصمیمات لازم در این زمینه اتخاذ و به اطلاع عموم رسانده شود».

چالش جدید سلطان زمین‌های سخت

مدودف در حالی در میامی و کالیفرنیا درخشید که نواک جوکوویچ، قهرمان ۱۳گرند اسلم در زمین‌های سخت، غایب بود

جواد نصرتی | دنیل مدودف، تنیسور آماده روس عملکردی خیره‌کننده در فصل زمین‌های سخت تنیس داشته و بیشـــتر از هر تنیسور دیگری جام برده، اما آفتاب داغ و زمین‌های خاکی، ترکیبی نیست که «سلطان» زمین‌های سخت به راحتی با آن کنار بیاید.

مدودف که یکی از متخصص‌های زمین ســـخت یا همان هارد کورت اســـت، بعد از قهرمانی در رقابت‌های میامی در آمریکا، عملا تعاریفی که از او به‌عنوان سلطان زمین‌های سخت می‌شود را تأیید کرد. با توجه به درخشش او در فصل زمین‌های سخت، به سختی می‌توان این ادعا را به چالش کشید. مدودف در فینال، در دو ست متوالی، یانیک سینر را شکست داد و اعتراف کرد که کاش تمام بازی‌های تنیس، در زمین‌های سخت انجام می‌شد؛ «اگر به انتخاب من بود، تنیس را فقط در زمین‌های سخت بازی می‌کردم.»

این آرزو بی‌دلیل هم نیســـت؛ قهرمانـــی در میامی، چهارمین قهرمانی او در فصل زمین‌های ســـخت بود و بـــه این ترتیب او توانست تمامی رقابت‌های مســـترز اتحادیه بازیکنان تنیس را ببرد؛ البته به اســـتثنای رقابت ایندین ولز، جایی که در فینال مغلوب کارلوس آلکارز ستاره اسپانیایی شد.

البته مدودف در حالی در میامی و کالیفرنیا درخشیده که نواک جوکوویچ، قهرمان ۱۳گرند اسلم در زمین‌های سخت، غایب بوده است. او در میامی هم خوش‌شانس بود که آلکارز، مرد شماره یک تنیس، در یک نیمه‌نهایی چشـــمگیر، مغلوب سینر شد. اما این قهرمانی می‌تواند پایان فصل خوشـــی‌های تنیسور روس باشد چون از این به بعد، بازی‌های مهم در خاک رس شـــروع خواهد شد که اوج آن، اوپن فرانسه است. بعد از آن هم فصل بازی در زمین‌های چمن شروع می‌شود و ویمبلدون بهترین‌ها را به‌سوی خود می‌خواند.

تفاوت عملکرد مدودف در زمین‌های سخت و دیگر زمین‌ها چنان زیاد است که بعد از فینال میامی، سینر به شوخی گفته بود که منتظر است ببیند مدودف در زمین‌های خاکی چه خواهد کرد. خود او درباره بازی در زمین‌های خاکی و رس گفته است: «من احساس می‌کنم که بهترین بازی‌هایم در زمین‌های سخت است، هرچند می‌دانم که می‌توانم در زمین‌های رس و چمن هم خوب بازی کنم. زمین سخت اینطور است که می‌توانم بهترین خودم هم نباشم اما همچنان برنده باشم... من قبلا نواک (جوکوویچ) را در زمین رس برده‌ام و می‌دانم که می‌توانم روی این زمین‌ها خوب بازی کنم.»

مدودف تا همین زمســـتان حتی در جمع ۱۰نفر برتر رنکینگ بهترین‌های تنیس قرار نداشت اما به‌خاطر عملکرد درخشان خود در فصل زمین‌های ســـخت، تا رده چهارم بالا خواهد آمد. تنیسور روس سال گذشـــته به‌خاطر یک جراحی، بیشتر فصل خاک رس را از دست داد. با توجه به در پیش بودن اوپن فرانسه، او باید در تورنمنت‌های پیش‌رو خود را به اوج آمادگی برســـاند وگرنه در دومین گرنداسلم سال، شانس زیادی نخواهد داشت، به‌خصوص که آلکارز در اوج آمادگی به ســـر می‌برد و بسیاری از الان او را یکـــی از مدعیان اصلی قهرمانی در اوپن فرانســـه می‌دانند.

جدول اعداد | ۴۴۵۰

اعداد ۱ تا ۹ را طوری در خانه‌های سفید قرار دهید که هر رقم در سطرها، ستون‌ها و مربع‌های کوچک ۳ در ۳ یک‌بار دیده شود. پاسخ‌ها در ادامه آمده است.

ساده

	۴	۲	۱					۵
	۸		۵			۹		
۱	۵			۸	۷			۳
۵		۷		۲			۴	
		۶	۴		۹	۲		
	۳			۶		۱		۹
۴			۹	۷			۱	۶
		۱			۲		۷	
۳					۴	۸	۹	

متوسط

۹	۶	۸	۱	۷	۴	۲	۳	۵
۸	۲	۱	۹	۳	۶	۷	۴	۹
۷	۳	۴	۸	۲	۱	۹	۶	۵
۸	۷	۶	۴	۳	۹	۵	۱	۲
۴	۹	۵	۲	۶	۷	۱	۸	۳
۲	۱	۳	۵	۸	۸	۴	۷	۶
۶	۵	۷	۳	۱	۲	۸	۹	۴
۱	۴	۹	۶	۵	۳	۲	۸	۷
۳	۸	۲	۷	۴	۵	۶	۱	۹

سخت

۷	۳		۱					
		۴				۵	۲	
			۶					۷
۳						۸		
			۷	۵	۳			
		۲						۹
۴					۶			
	۸	۱				۷		
					۷		۹	۲

متوسط

			۸			۳	۷	
				۷			۵	
							۹	۴
۲		۶			۹			۳
		۴	۳		۸	۹		
۱			۵			۶		۷
۹	۵							
	۶			۲				
	۳	۲			۱			

ساده

۹	۶	۷	۴	۱	۵	۳	۸	۲
۸	۳	۵	۲	۷	۹	۶	۱	۴
۴	۱	۲	۸	۶	۳	۷	۹	۵
۶	۷	۳	۹	۴	۲	۱	۵	۸
۳	۸	۹	۱	۵	۷	۴	۲	۶
۱	۲	۴	۶	۸	۵	۹	۷	۳
۷	۹	۶	۵	۲	۴	۸	۳	۱
۲	۵	۸	۳	۹	۱	۶	۴	۷
۵	۴	۱	۷	۳	۶	۲	۱	۹

سخت

۹	۶	۷	۸	۱	۷	۹	۴	۵
۹	۵	۸	۹	۴	۲	۱	۷	۶
۷	۴	۱	۵	۸	۶	۹	۲	۸
۶	۱	۹	۷	۵	۴	۸	۹	۲
۵	۸	۷	۱	۶	۹	۲	۴	۳
۴	۲	۳	۶	۲	۸	۵	۱	۹
۸	۹	۲	۴	۷	۵	۶	۳	۱
۱	۶	۵	۸	۹	۳	۷	۲	۴
۳	۷	۴	۲	۱	۶	۸	۵	۷

جدول ۸۷۴۱

افقی:

۱- شـــهر خرمـــای ایران- مهم‌ترین جاذبه طبیعی شهر علی‌آباد در استان گلستان
۲- وسیلـــه بالارفتـــن- نمایشنامه‌ای نوشته گوگول- پول ژاپن
۳- نالـــه و زاری- بی‌نظیر- باران منجمد
۴- یک نفر- دشـــمن ارزانی است- باد بسیار گرم
۵- پشت‌سرهم- انعکاس
۶- مخفف اگر- ظرفی برای پذیرایی- جهانگرد سرشناس فرانسوی که در عصر صفوی به ایران آمد
۷- فرماندهـــان- فقـــر و بی‌چیزی- دست‌نخورده
۸- یار همایـــون- تأمینات امروزی- ایوان
۹- نوعی خط‌کش- رودی در خوزستان- نوعی نان تنوری
۱۰- بدبختـــی- پنبـــه‌زن- جایگاه ویژه در سالن نمایش
۱۱- انبوه- کار انجام‌گرفته
۱۲- گل شب‌بو- ساخته شده از نقره- طایفه
۱۳- ماهی‌فروش- سر و صدا- سازمان پیمان مرکزی
۱۴- قـــدم یکپـــا- خراب- شهری در خوزستان
۱۵- پیانیست ایرانی و خالق آلبوم پاییـــز طلایی- ضمیر اول شخص مفرد

عمودی:

۱- از باشگاه‌های فوتبال پرتغال- جد حضـــرت رســـول(ص)- گذشته
۲- تکه پارچه ســـه‌گوش- آســـودگی- نوعـــی تغییر شیمیایی در ترکیب‌های آلی
۳- همیشـــه- بیمـــاری واگیـــردار که پشـــه آنوفل منتقل می‌کند
۴- پسر عرب- سرایت‌کردن- پرنده نجار
۵- آش- ناطـــق- رقیـــق- زمین آذری
۶- از دل‌انگیزترین مناطق تهـــران در دامنـــه جنوبی توچال- خاموش- بیهوده
۷- نوعی جلد مقوایی- ماده روان با شکل متغیر
۸- خداشناس- برنج‌نیم‌پخته- طبیعت
۹- ذرات ریز تشکیل‌دهنده ســـنگ- اثـــری از عطـــار نیشابوری
۱۰- جـــرم و عـــمـــل غـــیرقانونی- بارکش- سخن چرند و بی‌معنی
۱۱- طـــرف- مرکز مازندران- بدون حرکت- اشاره به دور
۱۲- حـــق‌الـــزحمه- بیـــزاری- زهـــرآلـــود
۱۳- پدر صنعت چاپ- نخستین نشریه بانوان ایران
۱۴- نمایشـــنامه فدریکو گارسیا لورکا- تاج پرندگان- پدرمرده
۱۵- فنـــی در کشـــتی- بـــازار سهام- نویسنده رمان بیست هزار فرسنگ زیر دریا

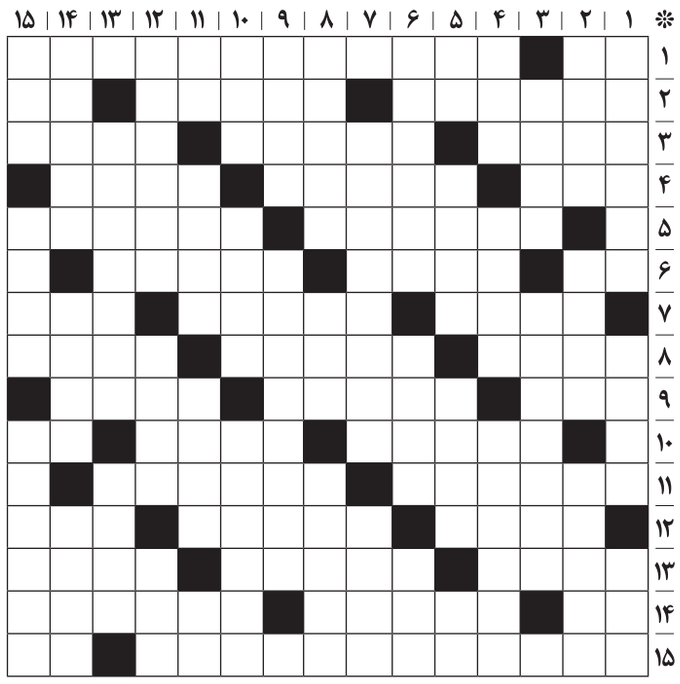

حل جدول شماره ۸۷۴۰

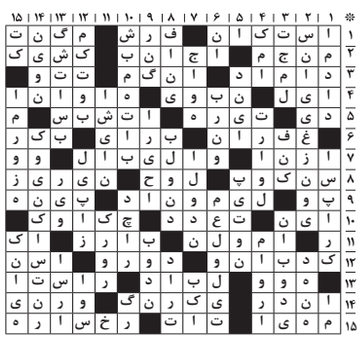

«نهاله»هایی که جوانه می‌زنند

اتاقک باغبانی بوستان دشتستان شهرری، حالا تبدیل به مدرسه امید بچه‌های کار شده است

۲۲

خودروی ارزان زمستان می‌آید

صفر تا صد عرضه خودروهای اقتصادی در گفت‌وگو با معاون صنایع حمل و نقل وزارت صمت

۲۴

سه‌شنبه ۱۵ فروردین ۱۴۰۲ ■ ۱۳ رمضان ۱۴۴۴ ■ سال سی‌ویکم ■ شماره ۸۷۴۱

همشهری شهری

دهکده بهار ایران میزبان روزه‌داران

مدیریت شهری پایتخت برنامه‌های متنوعی را برای نوروز و ماه مبارک رمضان در بسیاری از بوستان‌های پایتخت برگزار کرده است

گزارش

فرناز محمدزاده
روزنامه‌نگار

آغاز سال جدید و همزمانی آن با شروع ماه مبارک رمضان باعث شده مدیریت شهری پایتخت تمامی برنامه‌هایی را که هرساله به‌صورت مجزا برای بهار و ماه رمضان درنظر می‌گرفت، تجمیع کرده و برنامه‌های ویژه‌ای در نقاط مختلف اعم از شرق و غرب، شمال و جنوب پایتخت برگزار کند.

برنامه‌های مدیریت شهری برای استقبال از بهار در سال جاری، علاوه بر اینکه شاد و سرگرم‌کننده بود، به‌دلیل احترام به ماه رمضان رنگ و بوی معنوی به خود گرفته است. جای جای شهر به استقبال از بهار ۱۴۰۲ و ضیافت ماه مبارک رمضان رفته و فضای بهار طبیعت و بهار قرآن حال و هوای خاصی را به شهر تزریق کرده است.

به گزارش همشهری، بر همین اساس شهرداری تهران در قالب دهکده بهار ایران برنامه‌های مختلفی را در ۲۲بوستان پایتخت تدارک دید و این برنامه‌ها از اواخر اسفند ۱۴۰۱ آغاز و همچنان برقرار است و به گفته مدیران شهری تا روز جمعه ۱۸فروردین ماه نیز ادامه خواهد داشت.

در همین رابطه مصطفی زیبایی‌نژاد، مدیرکل فرهنگی شهرداری تهران در گفت‌وگو با همشهری می‌گوید: «قبل از عید نوروز و از ۲۶اسفندماه برنامه‌های استقبال از بهار شروع شد و کاروان‌های استقبال از بهار از پارک لاله حرکت کرد و در میدان ولیعصر(عج) مستقر شد. این کاروان‌ها به‌منظور استقبال از بهار و افتتاح برنامه‌های نوروزی حرکت کرده و بعد از آن در بسیاری از پارک‌ها و بوستان‌های پایتخت مشغول به اجرای برنامه‌های خود شدند.»

او ادامه داد: «این کاروان‌ها تا دوم فروردین برنامه‌های نوروزی خود را اجرا کردند که برنامه‌هایشان شامل کاروان‌های عروسکی، موسیقی و ... بود. از سوم فروردین‌ماه دهکده‌های بهار ایران در ۲۲بوستان تهران راه‌اندازی شد و علاوه بر این ۸پهنه مشخص کردیم تا برنامه‌ها به‌صورت ویژه‌تر برگزار شود. در این پهنه‌ها که شامل پهنه اصلی که متولی آن خود معاونت فرهنگی و اجتماعی شهرداری تهران است، پهنه شمال در پارک ملت، پهنه شمال شرق در پارک پلیس، پهنه جنوب شرقی در بوستان آزادگان، پهنه جنوب در بوستان ولیعصر(عج)، پهنه جنوب غربی در بوستان ولایت، پهنه غرب در برج آزادی، پهنه شمال‌شرقی در بوستان نهج‌البلاغه و پهنه مرکز در پارک لاله، برنامه‌ها برگزار شد.»

زیبایی‌نژاد گفت: «هر یک از این پهنه‌ها حداقل روزانه ۳هزار نفر مخاطب داشته و در پارک ملت نیز شاهد استقبال ۱۵هزار نفری مخاطبان بودیم که البته در روز ۱۳فروردین‌ماه این آمار به ۲۰هزار نفر نیز رسیده است. همچنین برنامه‌ها با یک روز تمدید تا ۱۸ فروردین‌ماه در این بوستان‌ها ادامه دارد.»

مدیرکل فرهنگی شهرداری تهران با اشاره به جزئیات برنامه‌های دهکده بهار ایران تصریح کرد: «برنامه‌ها شامل استیج هنری، برنامه‌های معنوی و قرآنی، گروه‌های تواشیح، پخش افطاری ساده، نماز جماعت، برنامه‌های فرهنگی هنری، جنگ، گروه‌های موسیقی اقوام، سخنرانی‌ها، نورافشانی و ... برگزار می‌شود.» او افزود: «برنامه‌ها یک ساعت قبل از اذان مغرب آغاز و تا بامداد ادامه دارد. علاوه بر این در کنار برنامه‌های فرهنگی هنری، امکانات و تجهیزات تفریحی و سرگرمی تدارک دیده شده است که شامل، زیپ لاین، صخره‌نوردی، جزیره شنی، بازی‌های کامپیوتری، اسب‌سواری، کالسکه و ... است که به‌صورت رایگان در اختیار مردم قرار می‌گیرد.»

بلوغ شهرداری تهران در اجرای برنامه‌های فرهنگی -اجتماعی

سیداحمد علوی، عضو شورای شهر تهران در گفت‌وگو با همشهری با اشاره به برنامه‌های نوروزی شهرداری تهران در قالب دهکده بهار ایران گفت: «ما در شهر تهران متولی شهروندان هستیم که بسیاری از مسائلشان به ما در مدیریت شهری مربوط است؛ شهروندی که حال خوبی داشته باشد طبیعتا شهر ما نیز حال خوبی خواهد داشت.»

او افزود: «برای اینکه حال شهروندان خوب باشد باید برنامه‌ریزی کنیم. یکی از زمان‌هایی که شهروندان از ما انتظار برنامه‌های خوبی دارند ایام عید نوروز و ماه مبارک رمضان است. هرچه مدیریت شهری بتواند در این ایام برنامه‌های شادتری را طراحی کند، طبیعتا حال شهروندان بهتر خواهد بود و شهر بهتر و خوشحال‌تری خواهیم داشت.»

این عضو شورای شهر تهران گفت: «ویژگی برنامه‌های نوروزی امسال این بود که با ماه مبارک رمضان تقارن پیدا کرده بود و برنامه‌های خاصی درنظر گرفته شد. موضوعات و برنامه‌های خوبی برای خانواده‌ها، روزه‌اولی‌ها، جوانان و ... طراحی شده است.»

علوی ادامه داد: «اینکه توانستیم به‌صورتی برنامه‌ریزی کنیم که شاهد استقبال مردمی خوبی باشیم نشان از آن دارد که در حوزه فرهنگی اجتماعی به بلوغ رسیده‌ایم. امیدواریم همکاران ما در معاونت فرهنگی اجتماعی علاوه بر اینکه در ایام عید نوروز و ماه رمضان برنامه‌های خوبی را طراحی کردند در طول سال نیز شاهد این برنامه‌های خوب باشیم.»

دهکده‌ها کجا هستند؟

۷بوستان میزبان دهکده‌های بهار ایرانی هستند

بوستان ملت

بوستان ملت به‌عنوان پایگاه اصلی تا ۱۷فروردین پذیرای عموم مردم و شهروندان است. برنامه‌ها از حوالی ساعت ۱۷:۳۰ آغاز شده و بخش اول آن با اجرای گروه سرود و تواشیح تا افطار ادامه دارد. محلی برای برپایی نماز جماعت درنظر گرفته شده و چایخانه نیز به توزیع افطاری ساده می‌پردازد. پس از افطار، برنامه‌های استیج با اجرای گروه‌های موسیقی اقوام و بین‌الملل، مسابقه و سرگرمی، شعرخوانی، آیتم ویژه کودکان، نقالی، سخنرانی و... ادامه پیدا می‌کند.

بوستان لاله

دهکده بهار ایران در بوستان لاله با مشارکت مناطق ۶ و ۱۱ برپا شده است. برپایی روزانه نماز جماعت و سفره افطاری ساده، برنامه‌های متنوعی همچون گروه تواشیح و قرآنی از جمله برنامه‌های این بوستان است.

بوستان پلیس

فعالیت‌های دهکده بهاری بوستان پلیس با مشارکت مناطق ۸،۴ و ۱۳ آغاز شده است. در بخش پردیس دهکده بهار ایران، غرفه‌های متنوع فرهنگی، هنری، ورزشی و خدمات‌رسانی اعم از غرفه‌های اقوام (سوغات، صنایع‌دستی و پوشاک)، عکاس‌خانه، غرفه‌های کودک و نوجوان، غرفه افطاری ساده و سفره افطاری، غرفه‌های سلامت و مشاوره، تفریحات ورزشی متنوع و بازی‌های بومی-محلی، شمع‌سازی، آموزش سفالگری، غرفه عفاف و حجاب و.... پذیرای روزه‌داران، گردشگران و شهروندان تهرانی است. هرشب بعد از اذان مغرب استیج دهکده بهار ایران با اجرای برنامه‌های شاد و متنوع شامل پخش موسیقی، اجرای سرود و تواشیح، سخنرانی، نقالی و پرده‌خوانی، برگزاری مسابقات فرهنگی و قرآنی و تجلیل از کودکان روزه‌اولی و خانواده معزز شهدا برنامه دارد.

این جشنواره است که هر شب از ساعت ۱۹ پذیرای شهروندان و مسافران نوروزی است.

بوستان ولایت

جشن‌های بهار ایران در بوستان بزرگ ولایت منطقه۱۹ با مشارکت مناطق ۱۷،۱۶ و ۱۸ برگزار می‌شود.

برنامه‌های متنوع بهار ایران این بوستان پس از افطار تا ساعت ۲۴ اجرای استیج شاد، استندآپ کمدی، پخش موسیقی زنده، گروه سرود و تواشیح، مسابقات فرهنگی، هنری، ویژه‌برنامه‌های مختص کودکان و گروه موسیقی اقوام را شامل می‌شود.

بوستان نهج البلاغه

برنامه‌های بوستان نهج‌البلاغه متناسب با تمام مقاطع سنی همچون فوتبال روی میزی، ترامپولین، شن‌بازی، استخر توپ، صخره‌نوردی، سرسره بادی و ایرهاکی طراحی شده است. برپایی استیج فرهنگی، غرفه‌های فرهنگی و ایستگاه افطاری ساده از دیگر برنامه‌های

بوستان آزادگان

سکوی فرهنگی هنری بوستان آزادگان با مشارکت پهنه جنوب شرق تهران (مناطق ۱۲ و ۱۴ و ۱۵) از ساعت ۱۷ الی ۲۲ با اجرای برنامه‌های متنوعی نظیر گروه کودک و نوجوان، اجرای موسیقی، شعبده‌بازی، مجری، مسابقات فرهنگی و هنری و گروه موسیقی اقوام، پذیرای شهروندان است. ۱۰ میز هم در اختیار زنان سرپرست خانوار قرار داده شده تا به عرضه و فروش صنایع‌دستی خود بپردازند. غرفه‌های متنوعی همچون غرفه بازی و سرگرمی، غرفه کافه کتاب، غرفه نقاشی قصص قرآنی، غرفه رواق دارالذکر، غرفه دلنوشته و تصاویر ویژه حاج‌قاسم سلیمانی، غرفه قرآن بخوانید و جایزه بگیرید و غرفه ورزش با همکاری سرای محلات به شهروندان خدمات‌رسانی می‌کنند.

حضرت ولیعصر (عج)

غرفه‌ها و ایستگاه‌های مشاغل خانگی، ورزش و تندرستی، سلامت وکودک و نوجوان در بوستان حضرت ولیعصر(عج) شهر ری آماده خدمات‌رسانی به شهروندان و مسافران نوروزی است. جشن‌ها همزمان با ماه مبارک رمضان از ساعت ۱۷ تا ۲۲ هر شب تا ۱۷فروردین، همراه با ویژه‌برنامه استیج جشن بهار ایران، برگزار می‌شود. جنگ شادی به همراه حضور گروه‌های آکروبات، سرود و تواشیح، موسیقی تک‌نوازی، شعبده‌بازی، مولودی‌خوانی از ساعات ۲۰ تا ۲۲ برگزار می‌شود.

نکته

اهدای اسباب بازی در پویش نذر یاری

شهردار منطقه ۱۳ از اجرای طرح جمع‌آوری البسه و اسباب‌بازی برای اهدا به افراد کم برخوردار در قالب پویش «نذریاری» خبر داد.

به گزارش همشهری، محمدهادی علی احمدی، گفت: پویش نذر یاری با اختصاص ایستگاه در جشن بهار ایران واقع در فلکه دوم نیروی هوایی و بوستان پلیس در حال اجراست.

به‌گفته او، در قالب این پویش، کمک‌های نقدی برای آزادسازی زنان زندانی (جرائم غیرعمد) و خرید اسباب بازی و البسه برای کودکان کم‌برخوردار جمع‌آوری می‌شود.

شهردار منطقه ۱۳ گفت: در کنار اجرای پویش نذر یاری، افطاری ساده در ایام‌ماه مبارک رمضان هر شب در جشن بهار ایران و مساجد منطقه توزیع می‌شود. همچنین، محلی با عنوان دیوار مهربانی برای جمع‌آوری کمک‌ها در فلکه دوم نیروی هوایی درنظر گرفته شده است.

شهردار منطقه ۱۳ادامه داد: بخش دیگر فعالیت پویش نذر یاری در بهار ایران به جذب خیر و سرپرست برای ایتام و کودکان بی‌سرپرست با عنوان «طرح محسنین» اختصاص دارد که به همت اداره امور آسیب های اجتماعی منطقه ۱۳در حال انجام است.

■■■

استقبال ۱۰۰ هزار نفر از دهکده بهار ایران در میدان آزادی

شهردار منطقه ۹از استقبال بسیار خوب شهروندان از ویژه برنامه پهنه غربی پایتخت با عنوان دهکده بهار ایران در میدان آزادی در ایام نوروز خبر داد.

به گزارش همشهری، سیدمحمدرحیم مرتضوی با اعلام این خبر گفت: هرشب ۴ تا ۵هزار نفر در مراسم جشن دهکده بهار ایران شرکت می‌کردند که با درنظرگرفتن بازدید از غرفه‌ها، آمد و شد شهروندان در میدان آزادی به ۸هزار نفر می‌رسد. وی با اشاره به اجرای برنامه‌های شهرداری منطقه ۹ در ایام نوروز، عنوان کرد: ویژه برنامه‌های پهنه غرب تهران با مدیریت شهرداری منطقه ۹ و با همکاری مناطق ۱۰، ۲۱ و اداره کل فرهنگی و ستاد گردشگری در میدان آزادی برگزار شد. شهردار منطقه ۹ با اشاره به اینکه میدان آزادی ظرفیت بسیار خوبی برای ایجاد فضای تفریحی و مهیج برای خانواده‌ها دارد، گفت: ویژه برنامه‌های نوروزی میدان آزادی از ساعت ۱۷:۳۰ با اجرای برنامه‌های مختلفی از جمله؛ اجرای مراسم‌های بومی و محلی، موسیقی‌های اقوام، آداب و رسوم اقوام، برپایی سیاه چادر اقوام لر، کرد، لک و عرب و ترکمن آغاز و پس از اذان مغرب با اقامه نماز جماعت، پخش قرآن و توزیع افطاری، ادامه پیدا می‌کند.

نیم‌نگاه

هفت‌چنار، میزبان معلولان روزه‌دار

اداره کل سلامت شهرداری تهران در راستای حرکت اجتماعی و فرهنگی مزین به باورهای مذهبی اقدام به برگزاری مراسم اطعام افراد دارای نیازهای خاص در ماه رمضان می‌کند.

به گزارش همشهری، مدیرکل سلامت ضمن اعلام این خبر گفت: ماه مبارک رمضان، ماه مهمانی خدا، ماه نزول قرآن با تمامی برکات آن است و حلول ماه رمضان حلاوت لحظه‌های شیرین همچون انتظار اذان، جمع صمیمی سفره‌های افطار و سحر، رقت قلب‌ها بر سجاده نماز و ... را به ارمغان می‌آورد. بدین منظور اداره کل سلامت شهرداری تهران در راستای حرکت اجتماعی و فرهنگی مزین به باورهای مذهبی و مکتبی و با هدف تداوم فعالیت‌های اجتماعی در ماه رحمت الهی، اقدام به برگزاری مراسم اطعام افراد دارای نیازهای خاص در هرچه باشکوه‌تر سپری شدن ماه پرخیر و برکت رمضان می‌کند.

حمید صاحب افزود: در همین راستا اداره کل سلامت با همکاری معاونت امور اجتماعی و فرهنگی منطقه ۱۰ و انجمن دفاع از حقوق معلولان درنظر دارد نسبت به برگزاری مراسم افطاری ویژه اعضای کانون افراد دارای معلولیت مناطق ۲۲گانه و خانواده‌های آنان با عنوان ضیافت مهر اقدام کند. این طرح از شب دهم ماه مبارک رمضان آغاز و به مدت ۲۰شب در موزه هفت چنار برگزار خواهد شد و حدود ۱۰,۰۰۰نفر از افراد کم‌بضاعت و بی‌بضاعت دارای معلولیت اطعام خواهند شد.

جشن بهار اولی‌ها برای روزه‌اولی‌ها

در ایام ماه مبارک رمضان نیز یک ویژه‌برنامه‌ای برای روزه‌اولی‌ها اجرا می‌شود که «جشن بهاراولی‌ها» نام دارد که توسط اداره کل آموزش‌های شهروندی و اداره کل بانوان برگزار می‌شود.

هر شب ماه مبارک رمضان برای روزه‌اولی‌های پسر و دختر جشن‌هایی برگزار می‌شود که ترویج سبک زندگی ایرانی-اسلامی و روزه‌داری برای نوجوانان است که ان‌شاءالله یک جامعه مخاطب خوبی را تا پایان ماه مبارک رمضان در این حوزه داشته باشیم تا بتوانند در جشن‌های مناسبتی شهرداری تهران شرکت کنند.

از افطاری ساده تا آزادسازی بانوان زندانی

برنامه‌ای تحت عنوان «نذر یاری در بهار ایران» توسط سازمان خدمات اجتماعی شهرداری تهران اجرا می‌شود که ۳رویداد مهم در قالب این برنامه اتفاق می‌افتد؛ نخست برنامه ۳میلیون افطاری ساده در مساجد، پارک‌ها و بوستان‌ها و سراسر شهر تهران اجرا می‌شود. دومین رویداد مهم اجرای پویش آزادسازی بانوان زندانی است که توسط سازمان خدمات اجتماعی، اداره کل بانوان و سازمان ورزش از نذورات مردم و علاقه‌مندانی که کمک می‌کنند، اجرا می‌شود و سومین مسئله تهیه البسه و اسباب‌بازی برای کودکان است.

۱۵هزار جلسه قرآنی

مجموعه فعالیت‌های قرآنی توسط مرکز فعالیت‌های دینی و شورای قرآن طراحی شده که «بهار ایران در بهار قرآن» نام دارد. بر این اساس ۱۵هزار جلسه قرآنی در خانه‌ها و مساجد تا پایان ماه مبارک برگزار می‌شود.

توجه ویژه به کلام الله مجید در ابعاد مختلف تلاوت، ترتیل، ترجمه و تفسیر در بستر فعالیت‌ها و برنامه‌های قرآنی به همراه افطاری ساده در مساجد و جشنواره‌های شهر تهران در قالب این برنامه گنجانده شده است. ۲۲محفل ویژه قرآنی هم در سطح مناطق ۲۲گانه تهران با محوریت سوره مبارکه حجرات برپا می‌شود.

کنکور

جزئیات ثبت‌نام در مرحله دوم کنکور

ثبت‌نام مرحله دوم کنکور سراسری ۱۴۰۲ از امروز آغاز می‌شود اما کلیه داوطلبـــان باید قبل از ثبت‌نام، کد ســـوابق تحصیلی دریافت کنند. مرکز ارزشیابی و تضمین کیفیت نظام آموزش و پرورش و مرکز توسعه آموزش مجازی، فناوری و امنیت اطلاعات در اطلاعیه‌ای درباره نحوه دریافت کد سوابق توضیحاتی ارائه کرده است. در بخشی از این اطلاعیه آمده: «متقاضیان شرکت در نوبت دوم آزمون سراسری (کنکور) سال ۱۴۰۲، برای ثبت‌نام آزمون سراسری (شروع ثبت‌نام پانزدهم فروردین سال جاری)، در درگاه ســـازمان ســـنجش آموزش کشـــور باید کد سابقه تحصیلی (کد ۱۹ رقمی) داشته باشند. متقاضیان می‌توانند با مراجعه به درگاه خدمات وزارت آموزش و پرورش به نشـــانی https://my.medu.ir کـــد مذکور را دریافـــت کنند. تمام متقاضیان پس از ورود به درگاه فوق، گزینه «سوابق تحصیلی» را انتخاب و مشـــخصات هویتی خود را مشاهده و پس از تأیید، اطلاعات تحصیلـــی را ثبت و کد ۱۹ رقمـــی را دریافت کنند. درصورتی هم که متقاضیان در مشخصات هویتی خود مغایرتی مشـــاهده کردند، گزینه «عدم‌تأیید و استعلام از ثبت احوال- وزارت کشور» را انتخاب کنند.»

در بخش دیگری از این اطلاعیه درباره ایجاد سابقه تحصیلی و ترمیم نمره آمده است: «متقاضیان ایجاد سابقه تحصیلی یا ترمیم نمره، از تاریخ ۲۰ فروردین تا ۳۰ فروردین ۱۴۰۲ جهت انتخاب دروس مورد نظر و شـــرکت در آزمون نهایی و دریافت نمونه برگ انتخـــاب واحد (درس) اقدام کننـــد. دانش‌آموزان پایه دوازدهم شاخه نظری (مدارس روزانه، بزرگسال، آموزش از راه دور، ایثارگران و داوطلبان آزاد) متقاضی شرکت در گروه آزمایشی غیرمتناظر با رشته تحصیلی خود، دانش‌آموزان پایه دوازدهم شـــاخه‌های کاردانش و فنی و حرفه‌ای هنرستان‌ها، برای ایجاد سابقه، کد سابقه تحصیلی فوق را به مدارس محل تحصیل خود ارائه کنند.»

سلامت

تداوم روند افزایشی کرونا تا پایان فروردین ماه

معاون فنی مرکز مدیریت بیماری‌های واگیر وزارت بهداشت با اشاره به تداوم روند افزایشی کرونا تا پایان فروردین‌ماه در عین حال بر تزریق نوبت‌های یادآور واکسن کرونا تأکید کرد. بابک عشرتی درباره آخرین وضعیت کرونا در کشور به ایسنا گفت: «ما از قبل هم انتظار افزایش موارد بیماری، پس از تعطیلات نوروز را داشـــتیم که این اتفاق به وقوع پیوست. به‌دنبال افزایش مبتلایان به بیماری، ابتدا تعداد افرادی که در بیمارستان بستری می‌شوند و سپس تعداد فوتی‌های ناشـــی از کرونا افزایش می‌یابد، شـــواهد هم نشان می‌دهد که این روند افزایشی کرونا به احتمال زیاد تا آخر ماه فروردین ادامه خواهد داشت.» به تأکید عشرتی، عمده مواردی که درحال حاضر به واسطه ابتلا به کرونا در بیمارستان بستری می‌شوند، گروه سالمندان، افراد دارای بیماری زمینه ای و یا کسانی هستند که نوبت یادآور واکسن‌های کرونا را تزریق نکرده‌اند. او درباره علائم فعلی بـــروز کرونا در افراد هم توضیح داده که «شـــروع علائم مانند گذشته با آبریزش بینی، تب و لرز، گلودرد و... است. درصورتی که فرد مشکل زمینه‌ای داشته باشد، ممکن است این علائم تشدید شود و به‌دنبال آن درگیری ریه و تنگی نفس اتفاق بیفتد. کرونا یک بیماری ویروسی است و اکثر مبتلایان به آن نیز نیازی به مصرف آنتی بیوتیک ندارند؛ از این‌رو مردم نباید از پزشک خود درخواست تجویز آنتی بیوتیک داشته باشند؛ زیرا سبب افزایش مقاومت آنتی‌بیوتیکی می‌شود که آن هم مشکلات خود را دارد.»

پیگیری

شناسایی ۵۵۰ فرد مشکوک به اتیسم

«سال گذشـــته ۷۶۷ نفر مورد آزمون اتیسیتیک قرار گرفتند که ۵۵۰ نفر آنها مشکوک بودند و وارد مرحله تشخیص قطعی و بهره‌مندی از خدمات شـــدند.» رامین رضایی، مدیرکل دفتر امور توانبخشی روزانه و توانپزشـــکی سازمان بهزیستی کشور با اعلام این خبر گفت: «مراکز اتیســـم شـــاخص مراکز روزانه توانبخشی هستند و در حال حاضر ۱۱۰ مرکز اتیسم و ۱۶ مرکز چند معلولیتی در کشـــور فعالیت می‌کنند. ۴۲۶۴ نفر از افراد اوتیســـتیک در این مراکز خدمات دریافت می‌کنند.» او تأکید کرد: «بهره‌مندی افراد اوتیســـتیک از خدمات مراکز معلولان به این مفهوم نیست که وظیفه این مراکز فقط ارائه خدمات به این تعداد از افراد است. بلکه در این مراکز از طریق آزمون‌های غربالگری برای شناخت سایر معلولان بین ۲ تا ۵ سال، استفاده می‌شـــود و تاکنون حدود ۲۰۰ هزار کودک از این مرکز مورد غربالگری و تشخیص اتیسم قرار گرفتند. همچنین سال گذشته ۵۵ هزار نفر چه در مراکز روزانه و چه در مراکز شـــبانه‌روزی از برنامه‌های هنر درمانی بهره‌مند شدند.»

این مســـئول با بیان اینکه در راستای اجرای برنامه غربالگری، تشخیص و مداخله در اختلال اتیسم و تسهیل دسترسی، سامانه الکترونیکی www.autism.behzisti.net راه‌اندازی شـــد، تأکید کرد: «این سامانه امکان اجرای آنلاین آزمون غربالگری از سوی خانواده‌ها و ارجاع به پایگاه‌های غربالگری و تشخیص بهزیستی برای دریافت خدمات تشخیصی و نیز معرفی به ستاد پذیرش و کمیسیون‌های پزشکی توانبخشی تعیین نوع و شدت معلولیت برای قرارگیـــری در چرخه خدمـــات حمایتی و نیز بهره‌مندی از خدمات تخصصی در قالب مراکز روزانه آموزشی توانبخشـــی اختلال طیف اتیسم فعال در سراســـر کشور را با بالاترین دقت و کمترین زمان و هزینه فراهم کرده است.» اتیسم یا درخودماندگی یک اختلال عصبی رشـــدی با شاخص‌های نقص در ارتباط اجتماعی، رفتارهای کلیشه‌ای، مشکلات درک شناختی و خزانه رفتاری، حرکتی و کلامی محدود است.

عکس: همشهری/ رضا نوراله

«نهاله»هایی که جوانه می‌زنند

اتاقک باغبانی بوستان دشتستان شهرری، حالا تبدیل به مدرسه امید بچه‌های کار شده است

گزارش
رابعه تیموری
روزنامه‌نگار

از فردا نهاله برای چرخاندن زندگی مـــادر و ۳خواهر کوچکش زباله جمع نمی‌کند. او گونی چرکی را که قوطی‌ها و سطل‌های خالی چرب و چیلی را توی آن می‌گذاشت، بیرون انداخته و به جای آن یک کیف صورتی گلدار خریده که هم کتاب‌هایش را در آن بگذارد و هم کاموا‌هایی را که با آنها بافتنی می‌بافد. خانم معلم در یک کارگاه کاموابافی برای نهاله کار پیدا کرده و از پدر و مادرش هم رضایت گرفته که دخترشان را به مدرسه بفرستند. مدرسه‌ای که نهاله در آن درس می‌خواند یک اتاقک باغبانی ۱۲متری در انتهای بوستان دشتستان است. سمیرا نجفی این مدرسه را برای کودکان کار راه انداخته است.

همه‌چیز از یک اتفاق شروع شد

همه‌چیـــز از تلخ‌ترین لحظات زندگـــی خانم معلم شروع شد. آن روز خاله سمیرا از زمین و زمان بریده بود و گوشه بوستان دشتستان، به مشکلات کوچک و بزرگی که روی زندگی‌اش هوار شده، فکر می‌کرد. دوست خاله سمیرا هم که کنارش نشسته بود، هر حکایتی بلد بود در گوش او می‌خواند تا شاید بار دلش سبک‌تر شود، ولی گوش سمیرا بدهکار نبود. دلارام کوچولو هم چندان دل و دماغ مشق نوشتن نداشت و ورق‌های سفید دفتر صدبرگش را با دست و دلبازی به نهاله و دوستانش که با حسرت به کیف و کتاب او نگاه می‌کردند، می‌بخشـــید و از آنها می‌خواست با او مدرســـه‌بازی کنند. نهاله و بچه‌ها هم گونی‌های پر از زباله را زمین گذاشـــته و با دست‌های زمخت و زحمتکش خود، حروف الفبای دفتر دلارام را کپی و نقاشی می‌کردند. خاله سمیرا با دیدن این بچه‌ها که با ذوق و شوق، ولی ناشیانه و نابلد قلم را توی دستشان می‌گرفتند، کنجکاو شد بداند چه به آنها گذشته که از صرافت مدرســـه رفتن افتاده‌اند و بازیگوشی‌ها و آرزوهای دوران کودکی‌شان را با بغض قورت داده‌اند. ســـر درددل همبازی‌های دلارام که باز شد، آنقدر گفتند و گفتند که او غم و غصه‌های زندگی خودش را فراموش کرد.

اول کار، بعد درس

دوســـت ســـمیرا نجفی او را خوب می‌شـــناخت و می‌دانست از اینکه سال‌ها از کنار این بچه‌ها بی‌تفاوت گذشته، احساس تقصیر و گناه می‌کند، ولی پیشنهاد او برای خاله سمیرا عجیب و حتی محال بود: «اگر به این بچه‌ها درس بدهی، هم خودت آرام می‌گیری و هم به آنها کمک می‌کنی.» خاله سمیرا می‌دانست درحالی که خودش با مشکل بیکار شدن همسرش و میزان نبودن خرج و برج زندگی‌اش دســـت و پنجه نرم می‌کند، رو به راه کردن درس و مشق این بچه‌ها بار پرمسئولیت و پرهزینه‌ای است که بر شانه خود می‌گذارد و شـــاید از پس آن برنیاید، ولی تصمیم گرفت پیشنهاد دوستش را بپذیرد و این مسیر دشوار و شاید ناممکن را طی کند. وقتی همسرش هم این نیت او را پسندید، از همان روز کارش را شروع کرد و «خانم معلم» شد، اما برخلاف تصورش نهاله و بچه‌ها از مدرسه آمدن طفره می‌رفتند و ترجیح می‌دادند به جای درس خواندن، کار کنند. خاله ســـمیرا که تصمیمش را گرفته بود، با دیدن امتناع بچه‌ها دلسرد نشد و ســـراغ خانواده‌های آنها رفت. خانم معلم از خانواده نهاله شروع کرد.

حرف‌های نگفته نهاله

نهاله با همان قد و قامت ریزه و ترکه‌ای‌اش از پسرها تندتـــر کار می‌کرد و غروب که بچه‌هـــا برای خالی کردن کیسه‌های زباله به گاراژ اصغر آقا می‌رفتند، بار و بندیل او از همه پســـرهای گاراژ پر و پیمان‌تر بود. نهاله به خانم معلم نگفته بود از نگاه‌های ناپاک اصغرآقا واهمه دارد، نگفته بود وقتی سرش را توی سطل زباله فرو می‌برد، از بوی تعفن دل و روده‌اش به هم می‌پیچد و او برای اینکه بالا نیاورد و سطل‌های زباله را خوب زیر و رو کند، حتی از خیر نان بربری‌ای که گاهی مادرش توی جیبش می‌چپاند، می‌گذرد، نگفته بود شـــب‌ها خواب معلم شدنش را می‌بیند و صبح که از خواب بیدار می‌شود و می‌فهمد همه‌چیز خواب و خیال بوده گریه‌اش می‌گیـــرد، ولی خاله ســـمیرا حرف‌های ناگفته چشم‌های میشی رنگ و معصوم او را خوب می‌فهمید. تنها شرط مادر نهاله برای مدرسه رفتن دخترش این بود که زندگی‌شان لنگ نماند. خاله ســـمیرا عمری را در جنوب شهر سرکرده بود و نزد بســـیاری از کسبه و تولیدی‌های محل حرمت و آبرو داشـــت. او به تعـــداد زیادی از تولیدی‌های محل ســـر زد و از آنها خواست نهاله و بچه‌های دیگری را که زباله‌گردی می‌کنند به اعتبار او به شاگردی بپذیرند و وظیفه‌ای سبک به آنها بسپارند که بتوانند روزی ۳،۲ساعت درس بخوانند. بعضی از آنها هم روی خاله سمیرا را زمین نینداختند و قبول کردند که نهالـــه و تعدادی از پســـرها و دخترهای زباله‌گرد در کارگاه آنها کار کنند.

درس خواندن زیر باران

خانم معلم کلاســـش را با ۴،۳شـــاگرد و زیر سایه درختان پارک شروع کرد. همه بچه‌ها یا هیچ وقت مدرسه نرفته بودند یا ســـال‌ها از روزی که سوادار شـــده بودند، گذشـــته بود و دیگر چیزی به‌خاطر نداشتند. خانم معلم نهاله ۹ساله تا مصطفی ۱۵ساله را توی کلاس اول نشاند. از روی کتاب‌های دلارام به آنها درس می‌داد. بچه‌ها دفتر و مداد هم نداشتند و او برگه‌های دفتر دلارام را میان آنها تقسیم می‌کرد تا بتوانند مشق بنویسند. همیشه هم چشمش به گوشه و کنار بوستان بود تا اگر بچه‌ای زباله بر دوش از آنجا می‌گذشت، به اصرار و خواهش و قربان صدقه رفتن او را به کلاس درس بکشاند.

کم‌کـــم آوازه کلاس خانم معلـــم در محل پیچید و همســـایه‌های بوستان دشتســـتان که می‌دیدند کودکان خســـته و رنگ پریده با چه شـــور و شوقی به کلاس می‌آیند، با استکانی چای یا غذایی ساده خســـتگی را از تنشـــان می‌تکاندند. بچه‌ها و خانم معلم گرمای تند و تیز تابستان را تاب می‌آوردند و در خنکای هوای بهار هم درس خواندن در فضای باز دلچسب بود، ولی فصل برف و باران که از راه رسید، کارشان سخت شد و گاهی بچه‌ها که با راضی کردن صاحبکار و خانواده، خود را به مدرسه می‌رساندند، مجبور بودند بدون باز کردن کتاب و دفتر با ناراحتی برگردند. گوشه بوســـتان دشتستان اتاقک باغبانی قرار داشت که همیشه درش بسته بود. مساحت این اتاقک به ۱۲متر هم نمی‌رسید، بخاری و کولر و تخته سیاه و میز و نیمکت هم نداشت، در و دیوار فرسوده و بی‌رنگش هم از شور و نشاط کلاس درس نشانی نداشـــت، ولی اگر بچه‌ها و خانم معلم می‌توانستند از آن به‌عنوان کلاس درس استفاده کنند، بسیاری از مشکلاتشان حل می‌شد. خانم معلم به شهرداری رفت و از آنها خواست اتاقک را در اختیار آنها بگذارند. شهرداری با پیشـــنهاد خانم معلم موافقت کرد و با تبدیل اتاقک بـــه کلاس درس، بچه‌ها صاحب یک مدرسه خاص شدند که تنها کلاس درسش ۱۲متر بود و حیاطش به وسعت تمام بوستان دشتستان!

بقیه هم پای کار آمدند

در همان روزهایی که بچه‌ها تـــازه صاحب کلاس درس شده بودند، مجید مجیدی، کارگردان سینما سراغشان آمد. او برای ساخت فیلم تازه‌اش به‌دنبال کودک کاری می‌گشت که استعداد بازیگری داشته باشـــد و آوازه کلاس درس خاله سمیرا به گوشش رسیده بود. مجیدی به بوســـتان دشتستان آمد تا فقط بازیگر نوجوان انتخاب کند، اما با دیدن مشکلات بچه‌ها نتوانســـت بی‌تفاوت بماند و از مراکز خیریه و افراد نیکوکاری که ســـراغ داشت خواست کیف، کتاب، رخت و لباس بچه‌هـــا را فراهم کنند. کم‌کم پای آدم‌های مهربان زیادی به بوستان دنج و کوچک دشتستان باز شـــد و عده‌ای لوازم مورد نیاز بچه‌ها را آوردند، عده‌ای کمک کردند که برای شـــاگردان زحمتکش خانم معلم شغل و کاسبی کم‌زحمت‌تر و تر و تمیزتر پیدا شود.

عده‌ای هم با بند و بســـاط بنایی سراغشان آمدند و به در و دیوار اتاقک باغبانی صفایی دادند. در فضای خالی کنار اتاقک هم کلاس دیگری درست کردند که خاله سمیرا با خیال راحت و بدون نگرانی از کوچک بودن کلاسش هر کودکی را زباله بر دوش می‌بیند، با مهربانی مادرانه‌اش به کلاس درس بکشاند. سمیرا نجفی تابســـتان گذشـــته ادارات مختلفی را زیر پا گذاشت تا بتواند برای نهاله و تعدادی از شاگردانش که مهاجر افغانستانی هستند، اوراق هویتی فراهم کند. آنها امسال بدون منع قانونی در مدارس دولتی درس می‌خوانند.

بانوی رکورددار اهدای خون، از سوزن می‌ترسد!

ماندانا حجاریان اهدای خون را باعث برکت زندگی‌اش می‌داند

چهره

بانوی رکورددار اهدای خون با آنکه تاکنون ۱۹۴بار خون اهدا کرده، هنوز هم از آمپول و سوزن می‌ترسد! ماندانا حجاریان اهداکننده مستمر خون است و نامش در صدر فهرست بانوان رکورددار اهدای خون در ایران و حتی جهان قرار دارد. او که پنجم فروردین آخرین و جدیدترین اهدای خونش را انجام داد، معتقد است دعای خیر کسانی که به آنها خون اهدا کرده، باعث برکت زندگی و حل مشکلاتش می‌شود.

ماندانا حجاریان همان ۴۹سال پیش هم که برای نخستین‌بار خون اهدا کرد، از سوزن و آمپول می‌ترســـید. او تعریف می‌کند: «نوجوان بودم و هنوز ۱۵ساله نشده بودم که یک روز خانم سرایدار مدرسه به تزریق خون نیاز پیدا کرد. آن زمان هنوز ســـازمان انتقال خون وجود نداشت. چون گروه خونی من برای اهدای خون به خانم سرایدار مناسب بود، با آنکه از آمپول می‌ترسیدم، به توصیه پدرم به او خون اهدا کردم.» او که پس از آن اتفاق به اهداکننده مستمر خون تبدیل شده، اهدای خون را در سلامتی فرد اهداکننده مؤثر می‌داند و می‌گوید: «بسیاری از افراد تصور می‌کنند اهدای خون به سلامتی آنها آســـیب می‌زند؛ درحالی که اهدای مداوم خون نه‌تنها سلامتی اهداکننده را به خطر نمی‌اندازد، بلکه باعث شادابی روحی آنها می‌شود و اهداکننده خون را تشویق می‌کند که به سلامتی جسمی خود بیشتر اهمیت دهد تا از لذت اهدای خون محروم نشود.»

بانوی پرچمدار اهدای خون ایران معتقد اســـت اهـــدای خون زکات سلامتی او محســـوب می‌شود و به شکرانه ســـلامتی‌اش خون خود را به بیماران نیازمنـــد اهدا می‌کند. او می‌گوید: «همه ما با مشـــکلات و گرفتاری‌های شخصی دســـت و پنجه نرم می‌کنیم، اما نباید به‌دلیل مشـــغله‌های زندگی، بیماران هموفیلی، تالاسمی، سرطانی، دیالیزی و... را که چشم‌انتظار این مایع حیاتی هستند، فراموش کنیم. کشور ما یک کشور حادثه‌خیز است. بلایای طبیعی مثل سیل و زلزله و همچنین تصادفات رانندگی مرتب جان خودمان و عزیزان‌مان را تهدید می‌کند. شاید این خونی که امروز اهدا می‌کنیم، فردا جان یکی از عزیزان خودمان را نجات بدهد؛ به همین دلیل من معتقدم در چنین شرایطی باید اهدای خون را مثل نماز خواندن واجب بدانیم و اگر بدن سالمی داریم، از اهدای خون‌مان که زندگی‌بخش افراد بسیاری خواهد شد، دریغ نکنیم.»

ماندانا حجاریان نه فقط خودش اهداکننده مســـتمر خون است، بلکه با تشویق‌های او، همســـر و ۳فرزندش هم مســـتمراً خون خود را اهدا می‌کنند. غلامرضا انتظاری، همسر حجاریان با بیش از ۱۷۰بار اهدای خون، بازنشسته خونی شده و فرزندانش، علی، آتنا و امیر هم از ۱۵سالگی به‌طور مستمر خون اهدا می‌کنند. خانم حجاریان همزمان با فرزندانش، به ۵نوزاد دیگر هم شیر داده و آنها هم با الگو گرفتن از مادر رضاعی خود، حالا اهداکننده مستمر خون هستند.

سلامت روان

سحر جعفریان؛ روزنامه‌نگار

بیماری‌های روانی قرنت را بشناس

کامران محبی، روانپزشک و عضو کانون روانپزشکان جوان از ۳اختلال و بیماری روانی شایع در عصر حاضر می‌گوید

روان افراد مانند جســـم آنها ممکن اســـت طی دوران حیات، دچار اختلال در کارکرد و انواع بیماری شود. «کامران محبی»، روانپزشک و عضو کانون روانپزشکان جوان، اختلال و بیماری روانی را مجموعه‌ای از الگوها و علائـــم رفتاری خاص و مؤثر بر ابعاد مختلف زندگی فرد مبتلا تعریف می‌کند. او در برشمردن انواع آن از بیش از ۱۲گروه اصلی (تکویـــن عصبی، دوقطبی، افسردگی، اضطراب، استرس، گسستگی، روان‌تنی، تغذیه‌ای، خواب، تکانه‌ای، مصرف مواد، عصب‌شـــناختی، اسکیزوفرنی، وسواســـی-جبری و شـــخصیتی) و ده‌ها زیرگروه یاد می‌کند. محبی مهم‌ترین و فراگیرترین نوع اختلالات و بیماری‌های روانی عصر حاضر را افسردگی، اضطراب و میل به خشونت می‌داند که به شرح مختصری از آنها می‌پردازد.

افسردگی؛ منتهی‌الیه غم و ناامیدی

شاید ساده‌ترین تعبیری که بتوان از اختلال افسردگی داشت، تعبیر به غم و ناامیدی است. افسردگی یک اختلال روانی شایع و جدی در جامعه امروز اســـت که در سال‌های اخیر با توجه به همه‌گیری کووید- ۱۹، بیشـــتر فرصت بروز و ظهور یافته. این اختلال منجر به برهم خـــوردن زندگی طبیعی فـــرد و ایجاد احساســـات منفی مانند غم، اضطراب، ناامیدی و عصبانیت در او می‌شود. درصورتی که علائم شایع افسردگی بیش از ۲هفته در فرد ادامه داشـــته باشد، بهتر اســـت به متخصص اعصاب و روان مراجعه و درخواست مشاوره و کمک کند. غمگین بودن طولانی‌مدت، تمایل نداشـــتن به اموری که قبلاً دوستشـــان داشـــتیم، کاهش تمرکز، اختلال خواب، عذاب وجدان مداوم، کاهش اشـــتها و وزن، دردهای جســـمی بدون دلیل مشخص (عضلانی، سردرد و کمردرد)، خســـتگی بیش از حد، نداشتن قدرت تصمیم‌گیری، حساسیت‌های روحی، ناپایداری حالات روانی و فکر کردن به مرگ و خودکشـــی می‌توانند نشانه‌های اصلی افسردگی باشند. این بیماری، احساسات، افکار و رفتار ما را عوض می‌کند. افسردگی می‌تواند با مشکلات هیجانی و جسمی از نوسان ضعیف تا شدید همراه باشد که اگر هر چه زودتر درصدد درمان آن برنیاییم، پیامدهای بیشتر و ناگوارتری در پی خواهد داشت. از سوی دیگر، افســـردگی خود انواع گوناگونی از جمله افسردگی‌های کودکان، نوجوانان، سالمندان، پس از زایمان و فصلی را در بر دارد که هر یک شیوه درمانی خاص خود را دارد.

دلشوره‌های ناتمام

اضطراب همان دلشوره شدت یافته از یک منبع نامعلوم است که گاهی افراد آن را با اختلال استرس اشتباه می‌گیرند. اضطراب شـــامل نبود اطمینان، درماندگی و برانگیختگی فیزیولوژیکی است که تمام گروه‌های سنی از کودکان تا بزرگسالان را ممکن اســـت تحت‌تأثیر قرار دهد. در روانشناســـی، اضطراب مرحله پیشرفته استرس مزمن است و هنگامی به صورت یک اختلال روانی در می‌آید که به‌عنوان مثـــال برای فرد یا اطرافیانش رنج و ناراحتی به‌وجود آورد یا مانع رســـیدن شـــخصی به اهداف کوتاه‌مدت و بلندمدت شـــود. همچنیـــن در مواقعی که انجام کارهای روزانه و عادی مختل شوند. اضطراب هنگامی در فرد بروز می‌کند که شرایط استرس‌زا در زندگی او بیش از حد طولانی شده باشد و یا به‌طور مکرر رخ دهد.

در این شرایط اگر دستگاه عصبی فرد نتواند در مرحله مقاومت باقی بماند یا بر حالت‌هـــای اضطراب‌آلود غلبـــه کند، بدن به فرسودگی می‌رسد و بیماری‌های جسمی از جمله ناراحتی‌های گوارشـــی پیش می‌آید. در نشـــانه‌های اضطـــراب می‌توان از مهم‌ترین آنها مانند تپش شدید قلب، بی‌قراری، خستگی‌های مداوم، بی‌خوابـــی، تنگی نفس، حالت تهوع، ســـرگیجه، عرق کردن، لرزش، اختلال در تمرکز و حافظه نام برد. روانپزشکان، عوامل زیست‌شناختی و جسمانی، محیطی و اجتماعی، ژنتیک و ارثی و نیز جانبی (مصرف موادمخدر یا برخی ضایعات مغزی) را در به‌وجود آمدن شـــرایط اضطراب در افـــراد مؤثر می‌دانند و معتقد هســـتند که اضطراب درصورت درمان نشدن به نوع دیگر اختلال‌های روانی مانند اختلال شناختی (خودکشی) و یا اختلال اجتماعی تبدیل خواهد شـــد. البته ناگفته نماند که در بعضی از موارد، اضطراب، بیماری یـــا اختلال روانی خاص محسوب نمی‌شـــود و بدون نیاز به پزشک متخصص می‌توان درمان شد. به این موارد غیراختلال، اضطراب طبیعی می‌گویند که طی آن اضطراب به خوبی توســـط بیمـــار کنترل و برطرف می‌شـــود؛ مانند اضطراب ناشـــی از آزمون و امتحان. اضطراب طبیعی می‌تواند با روش‌هایی ساده و معمول مانند حمام کردن به‌مدت طولانی، تنفس عمیق و منظم، صحبت کردن با شخصی مورد اعتماد، اســـتراحت در یک اتاق تاریک و ساکت، نوشتن، نقاشی کردن و یا مطالعه، مدیریت و کنترل شود.

میل به خشونت تا خودکشی

اســـتفاده عمدی از زور یا قدرت فیزیکی، تهدیـــد علیه خود، شـــخص دیگر، یا علیه یک گروه را که منجر به جراحت، مرگ، آسیب روانی، توسعه نادرست یا محرومیت می‌شود، خشونت می‌گویند. این، ســـاده‌ترین تعریف از خشـــونت اســـت که در علم روانشناسی نیز پذیرفته شـــده است. پدیده‌ای که از خشم درونی ریشه می‌گیرد و در ســـطوح مختلف فردی و اجتماعی به‌طور مستقیم و غیرمستقیم دیده می‌شود. میل به خشونت در جوامع امروز با توجه به پیشرفت‌های فرهنگسازی نشده و سبک زندگی منطبق با ارزش‌های انسانی، در حال گسترش است. از مهم‌ترین نشانه‌های این اختلال روانی می‌توان به فراموشکاری و حواس‌پرتی، تحریک‌پذیری، اختلالات خواب، مشکل در تمرکز کردن و توجه، توهم، قضاوت ناصحیح، مشکلات حافظه، تفکر و درک مطلب، مشکل در نوشتن و خواندن، تغییر اشتها و کاهش یا افزایش وزن، خستگی، تشنج و لرز اشاره کرد که در گروه‌های سنی کودک، نوجوان و بزرگسال تا حدودی متفاوت است.

خشـــم یکی از احساسات بنیادین در انســـان است؛ مانند غم، خوشـــحالی یا ترس که وقتی به مرحله پرخاشگری و میل به خشونت می‌رسد در واقع به یک مؤلفه رفتاری تبدیل می‌شود که مدیریت آن به چالش کشیده می‌شود. توانایی کنترل خشم و بروز سازنده یا ویرانگر آن به عواملی از جمله فرایند اجتماعی شدن و ارزش‌های فرهنگی خانواده و جامعه بستگی دارد. ممکن است این خشم یا میل به پرخاشـــگری در قالب فعالیت‌هایی تخلیه شود که الزاماً بد یا منفی نیســـتند و چه بسا شکل‌های پذیرفته‌شده اجتماعی داشته باشند؛ مانند رقابت‌های شغلی یا ورزش‌های رزمی؛ یعنی به‌اصطلاح روانشناسی و روانکاوی این میل به پرخاشگری خود را در قالب مثبت و سازنده قرار دهد.

دیپلماسی

سفر رئیسی به عربستان احتمالاً اردیبهشت

تهران و ریاض پس از توافق اسفندماه سال گذشته در پکن به‌منظور از سرگیری روابط دوجانبه، درحال برداشتن گام‌های مؤثری با هدف ارتقای مناسبات فی‌مابین هستند و گفته می‌شود رئیس‌جمهور ایران در پاسخ به دعوت طرف سعودی، قرار است در آینده نزدیک به ریاض سفر کند.
به‌گزارش همشهری، در نخستین روزهای سال جدید بود که مقام‌های دولتی ایران اعلام کردند سلمان بن‌عبدالعزیز، پادشاه عربستان در نامه‌ای به سیدابراهیم رئیسی، علاوه بر استقبال از توافق دوکشور، از وی برای سفر رسمی به ریاض دعوت کرده و خواستار تقویت همکاری‌های اقتصادی و منطقه‌ای شده‌است.به‌دنبال این خبر بود که دیروز معاون اول رئیس‌جمهور نیز در گفت‌وگو با رسانه‌ها، از پاسخ مثبت رئیسی به این دعوت خبرداد و تأکید کرد ایجاد روابط خوب با کشورهای همجوار از راهبردهای اصلی دولت سیزدهم به‌شمار می‌رود که درحال پیگیری است.این تحولات درحالی‌است که طی روزهای اخیر وزرای امورخارجه ایران و عربستان نیز در گفت‌وگویی تلفنی، درباره انجام دیداری دوجانبه در روزهای آینده توافق و بر ضرورت گسترش مناسبات فی‌مابین دو کشور تأکید کرده‌اند.دراین میان اما کارشناسان معتقدند ایران و عربستان پس‌از حدود ۷سال قطع ارتباط، با سرعت قابل‌توجهی درحال بازسازی روابط دوجانبه هستند و به‌دنبال توافق اخیر میان دو کشور در پکن، رایزنی‌ها میان دو طرف به‌صورت مستمر ادامه داشته است. برهمین اساس هم هست که برخی گمانه‌زنی‌ها حکایت از آن دارد که سفر رئیس‌جمهور ایران به عربستان، احتمالا پس‌از بازگشایی سفارتخانه‌های ۲کشور، در اردیبهشت‌ماه انجام خواهد شد.

نقل‌قول‌خبر

رسالتی برای رهبران کشورهای مسلمان

سید ابراهیم رئیسی، رئیس‌جمهور: رهبران کشورهای اسلامی باید درماه مبارک رمضان، با تکیه بر تعالیم قرآن‌کریم و پایبندی به معنویات این‌ماه پرخیر و برکت، وحدت و یکپارچگی امت اسلامی را محقق کنند. تمام مسلمانان باید با گام‌های مشترک و تلاش در این مسیر، نام اسلام را در جهان بالا ببرند. / ایرنا

چراغ سبز برای پرداخت بدهی بغداد به تهران

جلیل رحیمی‌جهان‌آبادی، عضو کمیسیون امنیت‌ملی مجلس: آمریکایی‌ها تلاش کردند ۵۰۰میلیون دلار بدهی عراق به ایران پرداخت نشود، اما عراقی‌ها می‌دانند برای خرید برق و... باید حق کشورمان پرداخت شود. بنابراین با مقام‌های آمریکایی برای بازپرداخت بدهی‌هایشان رایزنی کردند که درنهایت سبب نشان دادن چراغ سبز از طرف کاخ‌سفید شد. /خانه‌ملت

اقدام سازمان بازرسی برای تقویت تولید

ذبیح‌الله خدائیان، رئیس سازمان بازرسی کل کشور: ۲هزار و ۳۰۰مورد مکاتبه و اقدام صورت‌گرفته ازسوی سازمان بازرسی کل کشور در رابطه با تحقق شعار سال ۱۴۰۱، منجر به جلوگیری از تعطیلی ۲۳۰واحد تولیدی، پیگیری رفع معارض از ۱۱واحد و همچنین احیا و راه‌اندازی ۴۷ واحد تولیدی شد. / میزان

جنایت صهیونیست‌ها بی‌پاسخ نمی‌ماند

محمدرضا تویسرکانی، مسئول نمایندگی ولی‌فقیه در نیروی هوافضای سپاه: جنایت صهیونیست‌ها در به شهادت رساندن شهیدان حیدری و مهقانی بی‌پاسخ نخواهد ماند. دشمنی صهیونیست‌ها با انقلاب اسلامی تمام‌شدنی نخواهد بود و تا ظهور حضرت مهدی(عج) ادامه خواهد داشت. / فارس

نقشه راه سال ۱۴۰۲

بابک نگاهداری، رئیس مرکز پژوهش‌های مجلس: مجموعه کارهای مرکز پژوهش‌های مجلس در سال گذشته، بر موضوع مهار تورم، رشد تولید و مردمی‌سازی در حوزه‌های مختلف در برنامه هفتم توسعه و منشور حکمرانی مردمی متمرکز بود که این مسیر درسال پیش‌رو نیز با قوت هرچه بیشتر امتداد خواهد یافت. / ایسنا

ایران هیچ‌گونه دخالتی در عراق ندارد

محمد شیاع السودانی، نخست‌وزیر عراق: ایران یکی از کشورهای همسایه است که بعد از سال ۲۰۰۳ از روند سیاسی عراق حمایت کرده‌است و روابط خوبی با همه مولفه‌های عراقی دارد. همچنین هیچ‌یک از طرف‌های ایرانی هیچ مداخله‌ای در مراحل تشکیل دولت و مذاکرات آن نداشته‌اند. روابط تهران با همه طرف‌های عراقی خوب است. /تسنیم

عکس: میزان

دستور ویژه برای مقابله با ناهنجاری‌های اجتماعی

اژه‌ای: همه دستگاه‌های موظف و مکلف باید از تمام ظرفیت‌های قانونی موجود برای مقابله با ناهنجاری‌ها بهره بگیرند

قضایی

غلامحسین محسنی‌اژه‌ای، رئیس قوه قضاییه، در نشست شورای‌عالی این قوه تأکید کرد همه دستگاه‌های موظف و مکلف در امر مقابله با ناهنجاری‌های اجتماعی باید از تمام ظرفیت‌های قانونی موجود برای مقابله و مواجهه با این ناهنجاری‌ها بهره بگیرند. وی همچنین با بیان اینکه «معیشت مردم» مسئله اولویت‌دار کشور است، به مسئولان بخش‌های مختلف قضایی تأکید کرد در راستای تحقق شعار سال، هر آنچه می‌توانند و منطبق با همه ظرفیت‌های قانونی، به بخش‌های اجرایی کمک کنند و وظایف و مسئولیت‌های مستقیم خود را نیز دراین راستا بانهایت جهد و اهتمام، انجام دهند.

■ در اجرای مصوبات و ماموریت‌های شورای‌عالی انقلاب فرهنگی کم‌کاری‌هایی مشاهده می‌شود که باید برای جبران آنها، تلاش مضاعف صورت گیرد.

■ همه دستگاه‌های موظف و مکلف در امر مقابله با ناهنجاری‌های اجتماعی باید از همه ظرفیت‌های قانونی موجود برای مقابله و مواجهه با این ناهنجاری‌ها بهره بگیرند؛ وظایف و مسئولیت‌های فراجا، سایر ضابطین و دستگاه قضایی نیز در این مقوله وفق مواد قانونی موجود در قانون مجازات اسلامی، آیین دادرسی کیفری و دیگر مقررات، مشخص است و اهتمام بر اجرای این تکالیف قانونی مورد تأکید است.

■ مسئولان قضایی در مراجع ذی‌صلاح در امر رسیدگی به پرونده‌های ناظر بر ناهنجاری‌های اجتماعی، از افراد متخصص و خبره در این حوزه بهره بگیرند.

■ در قانون «حمایت از آمران به معروف و ناهیان از منکر» حریم‌های خصوصی و غیرخصوصی تعریف شده است و مصادیق این موضوع روشن است.

■ تبیین و تشریح نحوه مقابله و مواجهه با جنگ ترکیبی دشمن و فتنه‌هایی که دراین راستا صورت می‌گیرد تا در میان صف واحد ملت ایران شکاف و رخنه ایجاد کنند، ضروری است.

■ در مقابله با جنگ ترکیبی دشمن و فتنه‌ای که شیطان‌صفتان ایجاد می‌کنند تا اختلافات طبیعی و معمولی را تبدیل به تنازع و فضای کشور را ملتهب کنند، باید «جامع‌نگری» داشت.

■ اولویت داشتن موضوع معیشت مردم، به‌معنای غفلت از سایر موضوع‌ها نیست.

نقش تکرار در تحول

ادامه از صفحه اول

این نکته سلوکی یک راهبرد مهم در سبک بیانات ایشان است. روشن است که امام همه حرکت انقلابی مردم ایران را یک سلوک جمعی هویت ایران می‌داند. او انقلاب را اساسا همینطور تعریف کرده است:
«اما حالا باز اول کار است. شما خیال نکنید ما رسیدیم به مطلب، و برویم بخوابیم سر جایمان. خیر قیام لله، الآن اول کار است. به حَسَب آن چیزی که اهل معرفت می‌گویند، منزلِ اول است یقظه، ما خیلی راه داریم الآن »(صحیفه امام، ج۵، ص ۵۱۲)
در ساختار امامت و امت در یک جامعه، امام جامعه همان نقطه تصمیم‌گیری و عزم است. نقطه‌ای که اراده واحد جامعه در آنجا شکل می‌گیرد و کل جامعه از آن تبعیت می‌کند. این تذکر و تکرار دائمی باعث می‌شود که در جان امت اتفاقی بیفتد و مردم تغییر کنند.
به همین دلیل است که امام به فرزند خود نیز که نامه‌ای برای سلوک و طی طریق معنوی می‌نویسد همین راهبرد مهم را توصیه می‌کند. او می‌فرماید:
«سعی کن در خلوات، در این بارقه الهی فکر کنی، و به طفل قلبت تلقین کن و تکرار کن تا به زبان آید و در ملک و ملکوت وجودت این جلوه خودنمایی کند، و به غنی مطلق بپیوند تا از هر کس جز او غنی شوی» (صحیفه امام، ج ۱۶، ص: ۲۰۸)
این تذکر و تلقین باعث آن تحول درونی می‌شود و همین نکته است که باعث می‌شود عیوب و نقص‌ها و عیب‌های یک جامعه بتواند جبران شود. آفت‌ها و اشکالات یک جامعه با همین تذکر و تلقین است که حل و فصل می‌شود. چون راه درمان عیوب جامعه، اراده جامعه است و عزم آن است. این اراده و عزم ناشی از آن اتفاق باطنی درونی است و این تکرار است که باعث آن تلقین می‌شود.
«کتاب‌هایی که برای انسان‌سازی آمده است مثل قرآن کریم، و کتاب‌هایی که در اخلاق نوشته می‌شود، و مقصود، ساختن یک انسان است، و ساختن یک جامعه است، به حسب اهمیت، هر موضوعی در آنها تکرار شده است. تکرار در قرآن مجید زیاد است. و بعضی‌ها خیال می‌کنند که این تکرار چرا؟ و حال آنکه لازم است. یکی از چیزهایی که برای ساختن انسان مفید است تلقین است. انسان خودش هم اگر بخواهد ساخته بشود، باید آن مسائلی که مربوط به ساختن خودش است تلقین کند به‌خودش، تکرار کند. یک مطلبی که تأثیر در نفس انسان باید بکند، با تلقینات و تکرارها بیشتر در نفس انسان نقش پیدا می‌کند. نکته تکرار ادعیه و تکرار نماز در هر روز چندین دفعه، و همیشه این است که انسان با گفتن و شنیدن، خود انسان قرائت می‌کند و می‌شنود آن آیاتی که سازنده است، مثل سوره مبارکه حمد که یک درس سازنده است. انسان باید اینها را تکرار کند و تلقین کند، و نفس را حاضر کند برای شنیدن. انسان خودش که یک مطلبی می‌گوید، سامع یک دفعه می‌شنود، و در قلبش هم وارد می‌شود. لکن گوینده، اول در قلبش نقش می‌بندد، بعد آن را می‌گوید و بعد می‌شنود، و بعد باز در قلبش وارد می‌شود. تلقین از اموری است که لازم است. اینکه من در بعضی از مسائل برای دوستان دائماً یک مطلب را تلقین می‌کنم و اظهار می‌کنم برای این است که مطلب مهم است. ساختن یک جامعه است.
ساختن یک ملت است. و تا ساخته نشود یک ملت و یک جامعه، نمی‌تواند به آن مقاصد عالیه‌ای که دارد برسد. و لهذا مسائل مهم را باید تکرار کنند. گویندگان تکرار بکنند و شنوندگان هم خودشان به‌خودشان تلقین بکنند تا ان شاءالله تأثیر بکند در نَفْس.»(صحیفه امام، ج ۱۳، ص: ۳۹۸)
همین نکته است که راه مقاومت مردم در مقابل دشمن نیز هست. اساسا شیطان یعنی آن موجودی که از خارج از وجود انسان تلاش می‌کند او را در حجاب دنیا نگه دارد و او را اهل حب دنیا کند. این تلاش شیطان برای یک انسان قیام کرده و اهل تحول به این نحو است که او را دوباره به وضعیت قبل از بیداری‌اش و قبل از شکوفایی‌اش برگرداند. لذا حرکت شیطان حرکت متحجرانه است. تحولی که شیطان دنبال می‌کند تحول متحجرانه است. یعنی باز گشت به همان وضعیت قبل از قیام. مقاومت که از باب مفاعله است تلاش انسان است برای آنکه آن قیام را حفظ کند و نگه دارد و پیش ببرد. اینجاست که نقش تکرار ضروری می‌شود. انسان و جامعه اگر بنا باشد به‌دلیل بازی‌های ذهنی غفلت بورزد و مشغول و سرگرم باشد نیاز به یک نوع فریب دائمی دارد. اما اگر بخواهد در مسیر حق بایستد و عیوب خود را و بیماری‌های خود را مداوا کند باید از این دنیا عبور کند. عبور از دنیا به‌معنای فرار از دنیا نیست. عبور از دنیا یعنی دنیا را داشتن ولی به آن دل نبستن. لذا فرار از دنیا و بی‌خیالی نسبت به دنیا در نگاه توحیدی یک رویکرد مشرکانه است اما عبور از دنیا یعنی داشتن دنیا به واسطه تحول روحی امت به سمت معنویت و آخرت یک اتفاق توحیدی مهم است.
این باعث می‌شود که هم ما بیماری‌ها و امراض درونی یک ملت را با تکرار مداوا کنیم:
«من این را باید تکرار بکنم، و این را گفتم که ما از این تکرار هیچ اشکالی نمی‌بینیم برای اینکه یک مریضی اگر چنانچه سرش درد بکند پیش صد تا طبیب که برود می‌گوید سرم. نباید بگوید که چون تکرار می‌شود و یک دفعه بگوید سرم، یک دفعه بگوید پایم، یک دفعه بگوید دلم که مبادا تکرار بشود.»(صحیفه امام، ج ۹، ص: ۱۰۳)
هم باعث می‌شود قدرت مقاومت و ایستادگی در مقابل شیطان بیرونی و دشمن خارجی ایجاد شود. حالا با این عقبه معرفتی که مکتب و نظام فکری حضرت امام (ره) به ما می‌آموزد می‌توانیم معنای سخنان آسان و همه فهم رهبری حکیم و عارف و فقیه خود را که از بهترین شاگردان حضرت روح‌الله بوده و هست، درک کنیم. «در جنگ ترکیبی، دشمن از رسانه استفاده می‌کند، از عامل فرهنگی استفاده می‌کند، از عامل امنیتی استفاده می‌کند، از نفوذ استفاده می‌کند، از عامل اقتصادی استفاده می‌کند؛ از همه این عوامل استفاده می‌کند برای اینکه ملت را در محاصره قرار بدهد، برای اینکه ملت را دچار یأس کند، ملت را از نیروی خودش غافل کند. سعی می‌کنند ملت را از راه‌های اطلاع‌رسانی جدا کنند. خب، ما وسایل اطلاع‌رسانی به مردم را داریم؛ اینها را بدبین می‌کنند: به رادیوتلویزیون گوش ندهید، خبرهایش خلاف واقع است؛ به گزارش مسئولان توجه نکنید، گزارششان خلاف واقع است؛ به حرف‌های رهبری گوش نکنید، حرف‌های رهبری تکراری است؛ تکراری است؟ سال‌هاست که جبهه دشمن با صدای بلند اعلام می‌کند که می‌خواهیم جمهوری اسلامی را به زانو در بیاوریم، رهبری در مقابل می‌گوید «غلط می‌کنید»؛ این تکرار نیست؛ این استقامت است. خدای متعال به ما دستور داده است- دستور به پیغمبر دستور به همه است، دستور به ماست- که «فَاسْتَقِم کما اُمِرتَ وَ مَن تابَ مَعَک»؛ این استقامت است، این سخن حق را در دل نگه داشتن و حفظ کردن و پای آن ایستادن است؛ این تکرار نیست. بحمدالله مردم بیدارند، مردم ایستاده‌اند، مردم در صحنه‌اند؛ این را در سال‌های متمادی، مردم عزیزمان نشان داده‌اند. ملت ایران به همه کسانی که در اغتشاشات اخیر [مردم را] تحریک کردند یا از اغتشاشات حمایت کردند، سیلی زد و به حول و قوه الهی در آینده هم ملت ایران به دشمنانش سیلی خواهد زد.»(۱-۱-۱۴۰۲)

۳وظیفه مهم در برابر فرمان «تحول»

یادداشت

علی ترابی
دبیر سیاسی

نخست؛ طوطی نباشیم!

یکی از مشکلاتی که جامعه متدین و انقلابی در مواجهه با دستورالعمل‌ها و کلیدواژه‌های اصلی بیان‌شده از سوی رهبر معظم انقلاب دارد، تکرار کلمه ذکر شده تا سر حد لوث‌شدن مطلب و ازدست‌رفتن تبیین صحیح اصل ماجراست.
شاید ناظر به همین ادعا هم امسال رهبر معظم انقلاب در پیام نوروزی خود، همگان را انذار دادند از اینکه صرفا شعار سال را در سربرگ‌ها و پوسترها تکرار کنند و فرمودند که اصل توجه به شعار هر سال، عملی کردن آن است.
نیمه نخست فروردین سال ۱۴۰۲ تکرار مکرر کلیدواژه تحول در رسانه‌ها و صحبت‌های مسئولان بیم این را می‌دهد که این امر مهم هم به ورطه تکرار بیفتد و در پایان سال آغاز شده، شکل و شمایل محقق‌شده‌ای از این مفهوم مهم که در سخنرانی روز نخست سال در مشهد بیان شد، وجود نداشته باشد.

دوم؛ رسانه‌ها یاری کنید

معظم‌له فرمودند که «تحول به‌معنای تقویت نقاط قوت و رفع نقاط ضعف و معیوب نیاز اساسی کشور است». بر همین اساس شایسته است تمام آحاد جامعه و خاصه مسئولان در هر جایگاهی ابتدا به شناسایی نقاط ضعف و قوت پرداخته و سپس درصدد تقویت و رفع هر یک از آنها برآیند.
ضرورت یادشده در بخش نخست است که خاصه اهالی رسانه و خرد را ترغیب می‌کند تا مسئولان امر را تا مرحله حل مسئله مطرح‌شده یاری کنند.
مثلا در ابتدای سال از مسئولان هر بخشی پرسیده شود که آیا نسبت به نقاط ضعف و قوت بخش تحت مدیریت خود آگاهی دارید؟ و در گام بعدی چه برنامه‌ای برای شناسایی و رفع آن در سال جدید دارید؟ دست آخر در پایان سال هر مسئولی بیلانی از برونداد تلاش‌هایش در جهت متحول کردن محیط پیرامونی‌اش ارائه دهد. هرچند موضوع یادشده از وظایف هر مدیری است که شاید در کشاش امور روزمره از سوی رسانه‌ها نیاز به یادآوری و تکرار دارد.

سوم؛ جزئی کردن تحول

اما وظیفه مردم در این ماجرا چیست؟ یعنی همین دانش‌آموز و دانشجو و کاسب و خانه‌دار شریفی که در اصطلاح سیاسیون به آنها توده گفته می‌شود، در برابر فرمان تحول باید چه کند؟
در ابتدا باید از مسئولان تحول‌خواه بود، یعنی به رسانه در حساب‌کشی متحولانه از مسئولان کمک کرده و هر کجا حرکتی در جهت انفعال یا حتی عکس دیدند، گزارش شود.
در گام بعدی آنچه باید مورد توجه قرار گیرد، جزئی و شخصی کردن تحول است. کسی نیست که از نقاط ضعف خود در زندگی شخصی خبر نداشته باشد؛ از عادات غلط در زندگی اجتماعی، از اشتباهات در زیست مجازی تا رویکردهای ناصواب در امور معنوی و اقتصادی و غیره. اینجا توجه به شعار تحول حتی در امور شخصی نیز مهم است؛ اینکه کلیدواژه بیان‌شده را به ماجراهای سیاسی و کلان جامعه تعمیم نداده و از مرعا و منظر جزئی نیز به آن توجه شود.
این جمله زیبا و البته کلیشه‌ای را نباید فراموش کرد که «کوه را کسی جابه‌جا کرد که از برداشتن سنگ‌ریزه‌ها کارش را آغاز کرد». تصور کنید امروز ۲۹اسفند ۱۴۰۲ است و هر ایرانی در سال ۱۴۰۲ فقط یک نقطه ضعف را برطرف کرده و یک نقطه قوت مربوط به‌خودش را تقویت کرده است، چنین جامعه‌ای تحول را معنا کرده و در مسیر پیشرفت تغییر محسوسی رو به جلو داشته است. پس یاعلی....

اخبار

آیین‌نامه شرایط احراز تصدی سمت شهردار اصلاح شد

محمد مخبر، معاون اول رئیس‌جمهور اصلاحیه آیین‌نامه اجرایی شرایط احراز تصدی سمت شهردار را به وزارت کشور ابلاغ کرد که با اصلاح ماده (۳) آن، داشتن «حداقل ۳۰ سال تمام» برای قبول این مسئولیت حذف شده‌است. همچنین واژه «اعلام» از ابتدای بند (ت) حذف شد و این بند به‌صورت «اعتقاد به مبانی جمهوری اسلامی ایران و قانون اساسی» اصلاح شده‌است. ازسوی دیگر شرایط جدیدی مانند «دارا بودن حسن شهرت»، «عدم‌عضویت در گروه‌های غیرقانونی یا هواداری از آنها»، «متأهل بودن» و «تأیید گزینش» به این آیین‌نامه اضافه شده‌است.

رایزنی‌های منطقه‌ای با حضور ایران در مسکو

رایزنی‌های منطقه‌ای در چارچوب نشست چهارجانبه معاونان وزرای امورخارجه روسیه، ایران، ترکیه و سوریه طی روزهای اخیر در مسکو جریان دارد تا راهکارهای مناسبی به‌منظور حل و فصل روابط آنکارا و دمشق اندیشیده شود. به‌گزارش همشهری، درهمین چارچوب هم بود که دیروز مشاور ارشد وزیر امورخارجه ایران با باگدانف، نماینده ویژه رئیس‌جمهور روسیه در امور غرب‌آسیا دیدار کرد. پیش‌از این علی‌اصغر خاجی با ایمن سوسان، معاون وزیر امورخارجه و رئیس هیأت سوریه، در مسکو نیز دیدار و گفت‌وگو کرده بود. دوطرف دراین دیدار بر لزوم تقویت هماهنگی‌ها میان دو کشور تأکید کردند.

خبر

پرونده حاج احمد متوسلیان همچنان باز است

«شهید» خطاب کردن حاج احمد متوسلیان ازسوی فرمانده کل سپاه پاسداران در دیدار نوروزی با خانواده این فرمانده جاویدالاثر سپاه، واکنش‌های گسترده‌ای را به‌دنبال داشت و برخی این موضوع را «اعلام رسمی شهادت حاج احمد متوسلیان» دانستند، اما دیروز سخنگوی سپاه‌پاسداران تأکید کرد تغییری در وضعیت وی و همراهانش ایجاد نشده‌است. به‌گزارش همشهری، سردار رمضان شریف در واکنش به گمانه‌زنی‌ها پیرامون «اعلام خبر شهادت حاج‌احمد متوسلیان»، در گفت‌وگو با سپاه‌نیوز، اعلام کرد: برای تنویر افکارعمومی اعلام می‌شود در وضعیت جاویدالاثر حاج احمد متوسلیان و سرنوشت قطعی ایشان تاکنون تغییری حاصل نشده‌است و پرونده وی و همراهان (کاظم اخوان، تقی رستگارمقدم و سیدمحسن موسوی)، که در ۱۴تیرماه سال ۱۳۶۱ در منطقه «باره» لبنان ازسوی نیروهای «فالانژ» ربوده شده‌اند، همچنان مفتوح و توسط مراجع سیاسی و حقوقی کشور درحال پیگیری است. شریف تصریح کرد: عنوان «جاویدالاثر» یا «شهید جاویدالاثر» یک اصطلاح عرفی بوده و برای تکریم و تجلیل شماری از فرماندهان و رزمندگان اسلام در دفاع‌مقدس و جبهه مقاومت اسلامی به‌کار می‌رود که از سرنوشت قطعی آنها (شهادت یا زنده‌بودن) اطلاعات موثقی در دست نیست.

سیاست خارجی

در جمهوری آذربایجان چه می‌گذرد؟

در پی تداوم اقدام‌های خارج از نزاکت و توهین‌آمیز توسط برخی رسانه‌های جمهوری آذربایجان، سفارت ایران در باکو با ارسال یادداشت اعتراض شدیداللحنی به وزارت امورخارجه این کشور، ضمن درخواست توقف این روند و جبران آن، نسبت به عواقب منفی و خسارت‌بار تداوم این بداخلاقی رسانه‌ای بر مناسبات آتی ۲کشور هشدار داد. سفیر اسبق ایران در جمهوری آذربایجان در گفت‌وگو با همشهری آنلاین با اشاره به آشفتگی‌های دیپلماتیک باکو، گفت: اینکه در جمهوری آذربایجان چه می‌گذرد و برخی از مواضع غیرمتعارف مقام‌های رسمی این کشور، نشان‌دهنده نوعی آشفتگی و ضعف جدی در دستگاه دیپلماسی جمهوری آذربایجان و در میان دیپلمات‌های ارشد این کشور است. حتی وقتی سخنگوی وزارت امورخارجه یک کشور بدون مستندات، کشور دوست خود را متهم می‌کند به اینکه در حمله به یکی از نمایندگان مجلس جمهوری آذربایجان دخالت داشته است، نیز نشان‌دهنده آشفتگی در سیاست‌خارجی جمهوری آذربایجان است. محسن پاک‌آیین درباره اتهام‌های جمهوری آذربایجان به ایران گفت: یک مقام رسمی باید براساس تحقیقات و مستندات صحبت کند؛ چراکه در قبال سخنانش مسئولیت دارد. او فردی غیررسمی و غیررسانه‌ای نیست که محدودیتی نداشته باشد، محدودیت دیپلماتیک دارد و باید دقیق صحبت کند.
وی افزود: فاضل مصطفی، نماینده مجلس جمهوری آذربایجان که به او حمله شد، درواقع فردی جنجالی است که معمولا به‌دلیل اظهارات تندی که علیه نهادها، افراد و کشورهای مختلف می‌کند، معروف است که سخنانش حتی در جمهوری آذربایجان هم اهمیتی ندارد. او علیه دولت باکو هم بارها موضع گرفته است و مخالفان زیادی در آذربایجان دارد. به‌احتمال قوی همین مخالفان، او را ترور کرده‌اند و مسئله شخصی بوده است.

منوچهر منطقی، معاون صنایع حمل‌ونقل وزارت صمت در گفت‌وگو با همشهری اعلام کرد

خودروی ارزان زمستان می‌آید

صفر تا صد عرضه خودروهای اقتصادی در گفت‌وگو با معاون صنایع حمل و نقل وزارت صمت

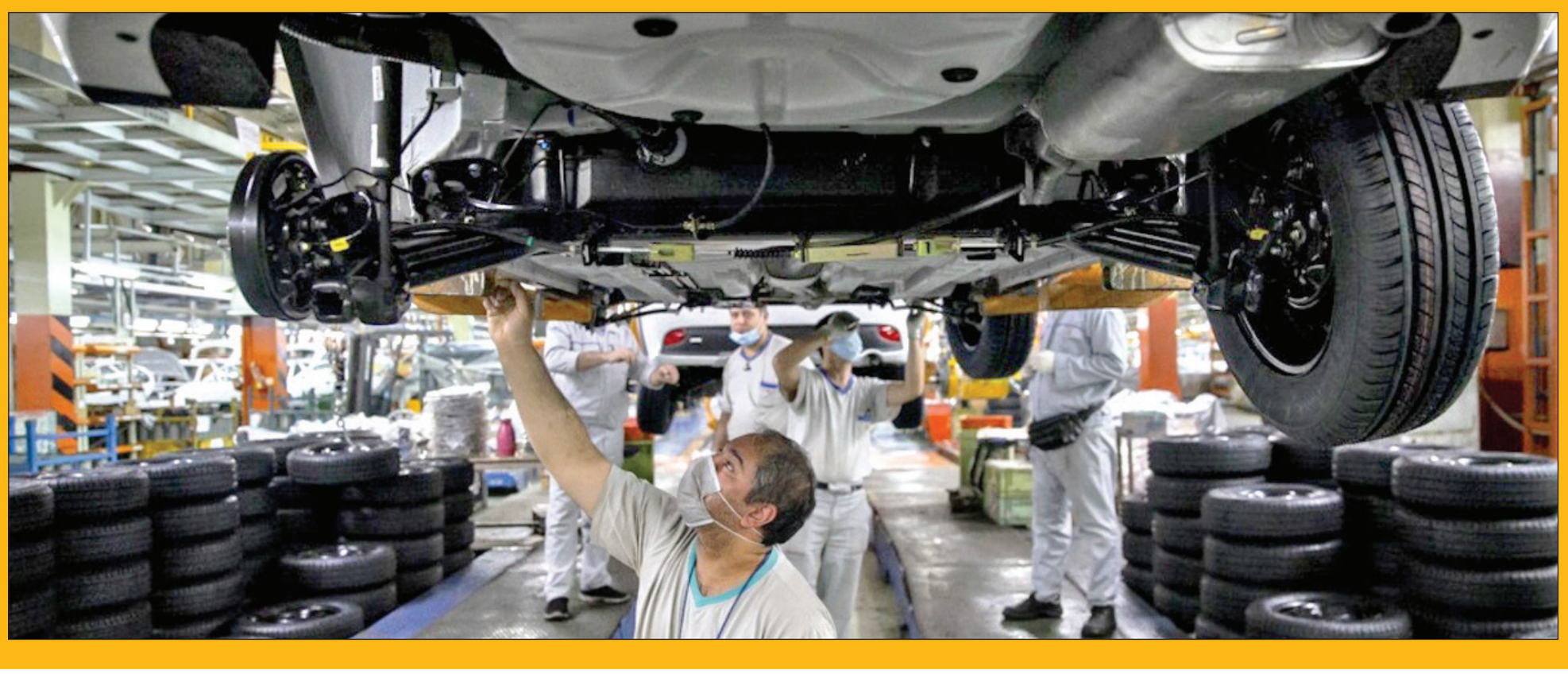

گزارش
سروش خسروی
دبیر گروه اقتصادی

رشد فزاینده قیمت خودرو در ۴سال گذشته نه‌تنها نگرانی مصرف‌کنندگان را به‌دنبال داشته بلکه به دغدغه‌ای برای دولت نیز تبدیل شده است؛ مشکلی که در نبود تعادل میان عرضه و تقاضا ریشه دارد و راهکارهای گوناگون دولت‌ها در چند سال اخیر برای مهار آن چندان مؤثر نبوده است. هدف‌گذاری‌های دولت سیزدهم در حوزه خودرو از آخرین ماه‌های سال ۱۴۰۰ با وعده حذف قرعه‌کشی و افزایش تیراژ و همچنین تولید خودروهای ارزان و اقتصادی آغاز شد و با تأکید رئیس دولت بر تولید خودروی اقتصادی ادامه یافت. در طول سال گذشته دومین وعده وزیر صمت یعنی باز شدن درهای کشور به روی خودروهای خارجی نیز تا حدودی رنگ تحقق گرفت تا متقاضیان مصرفی خودرو به‌روزهای روشن‌تر امیدوار شوند. همشهری در گفت‌وگویی تفصیلی با منوچهر منطقی، معاون صنایع حمل‌ونقل وزارت صمت، جزئیات بیشتری از مراحل تولید خودروهای ارزان و اقتصادی و همچنین واردات خودرو و افزایش تولید داخلی را جویا شده است.

بحثی که در سال ۱۴۰۱ در وزارت صمت شروع شد و خود جناب‌عالی هم پیگیر آن بودید، بحث ساخت خودروی اقتصادی بود. طراحی و تولید این خودروی اقتصادی الان در چه مرحله‌ای است، چه کارهایی برای آن انجام شده و کی به دست مردم می‌رسد؟

خودروهایی که ما الان داریم عمدتا خودروهایی است که برای درآمد متوسط به بالا قابل ابتیاع است و برای درآمد متوسط به پایین خودروی مناسبی نداریم. بحث خودروی اقتصادی بحث جدیدی نیست و از ۳سال پیش شروع شد. مطالعات ما نشان داد وضع در همه جای دنیا به همین شکل است؛ به این معنا که از ۷میلیارد جمعیت جهان ۴میلیارد نفر با توجه به درآمد سرانه پایین امکان تهیه خودروهای گران را ندارند و تمام کشورها درصددند محصول مناسبی عرضه کنند که برای این ۴میلیارد نفر قابل تهیه باشد. بنابراین، تلاش شد بدون اینکه چیزی از امکانات خودرو کم شود و بدون آنکه ظاهر آن چیزی از خودروهای مدرن روز دنیا کم داشته باشد، محصولی ارائه شود که قیمت آن تا جایی که ممکن است، پایین باشد و طیف با درآمد متوسط به پایین هم بتوانند آن را خریداری کنند. این بحث الان در خیلی از شرکت‌های خودروسازی مطرح است و مدل‌های متعددی بر این اساس ساخته شده است. در ایران نیز ما کار در این زمینه را شروع کرده‌ایم و برای اینکه کار یک نمونه عملیاتی داشته باشد، با همکاری معاونت علمی و فناوری ریاست‌جمهوری و ایران‌خودرو، در سال ۹۹ خودرویی معرفی شد. این بحث بعدا در وزارت صمت هم مطرح شد و با توجه به بررسی‌هایی که خود آقای وزیر انجام دادند، ساخت خودروی اقتصادی برای طیف درآمد متوسط در زمره سیاست‌های وزارت صمت قرار گرفت. بر همین مبنا، در نامه ۸بندی آقای رئیس‌جمهور که ۱۶ اسفند ۱۴۰۰ منتشر شد نیز این موضوع مورد تأکید قرار گرفت که وزارت صمت باید یک خودروی اقتصادی معرفی کند.

با توجه به این مقدمه، تاکنون چند خودروی اقتصادی و با چه مختصاتی طراحی شده است؟

ما ۲خودروی اقتصادی تعریف کرده‌ایم. قرار بر این شده که ایران خودرو مدل برقی خودروی اقتصادی و سایپا خودروی اقتصادی با موتور بنزینی را توسعه دهند.

ساخت این خودروها در چه مرحله‌ای است؟

سایپا از آذرماه سال ۱۴۰۰ درگیر این پروژه شده و الان با اتمام مرحله طراحی، کار در مرحله نمونه‌سازی است و بعد از آن می‌توانند برای دریافت استانداردهای مورد نیاز اقدام و بعد آن را وارد خط تولید کنند. براساس زمان‌بندی ارائه‌شده، نخستین مدل از این خودرو تا بهمن سال ۱۴۰۲ قابلیت عرضه به بازار را خواهد داشت. با توجه به اینکه این خودروها از یک بن‌سازه (پلتفرم) استفاده می‌کنند ما در حال سرعت‌بخشیدن به روند ساخت خودروی برقی در ایران‌خودرو نیز هستیم و تلاش می‌کنیم که این دو خودرو همزمان به بازار عرضه شوند.

قبلا صحبت از این بود که روی این پلتفرم ۴مدل خودرو طراحی شود، آیا خودروهای اقتصادی به همین ۲مدل منحصر خواهد شد؟

خیر، اتفاقا برای ساخت مدل سوم هم صحبت‌هایی شده و یکی از خودروسازهای خصوصی اعلام آمادگی کرده که روی همین پلتفرم، خودرویی را طراحی و عرضه کند. تفاهمنامه‌های مربوط به این پروژه اوایل سال ۱۴۰۲ امضا و در این زمینه اطلاع‌رسانی خواهد شد. الان بیشتر خودروسازان ما به این نتیجه رسیده‌اند که در زمینه ساخت خودرو برای درآمدهای متوسط به پایین کار کنند.

شریک خارجی هم برای طراحی این پلتفرم دارید؟

هنوز و تا این مرحله شریک خارجی نداشته‌ایم اما می‌توانیم داشته باشیم. به‌دنبال جذب شرکای خارجی هستیم، به ۲دلیل؛ یکی اینکه خیلی از کارهایی که ما باید برای ساخت خودروی اقتصادی انجام دهیم، قبلا در شرکت‌های خارجی انجام شده و این همکاری می‌تواند میانبری برای ما باشد، دلیل دوم هم این است که برای تیراژهای بالا با توجه به اینکه مدتی طول خواهد کشید تا قطعه‌سازان ما بتوانند به ظرفیت بالای تولید برسند، می‌توانیم کمبود در زمینه قطعات مورد نیاز را از ظرفیت همکاران خارجی تامین کنیم.

در این زمینه علی‌القاعده روی چینی‌ها دارید فکر می‌کنید، درست است؟

بله، چین الان محتمل‌ترین گزینه است. باید بگویم چینی که ما از آن صحبت می‌کنیم با آنچه در اذهان از صنعت خودروی این کشور وجود دارد، بسیار متفاوت است. بعضی شرکت‌های چینی به‌صورت وسیع و مبتنی بر فناوری‌های پیشرفته در زمینه خودروسازی کارهای عمیقی انجام داده‌اند و خودروهایی می‌سازند که می‌تواند با هیوندای، تویوتا و حتی فولکس رقابت کند.

برای ساخت مدل‌های دیگر خودروی اقتصادی به دنبال جذب شرکای خارجی هستیم، چراکه هم با توجه به سابقه فعالیت آنها این همکاری می‌تواند میانبری برای ما باشد و هم می‌توانیم کمبود در زمینه قطعات مورد نیاز را از ظرفیت همکاران خارجی تامین کنیم

پیکان به‌مدت ۳دهه خودروی اقتصادی بازار ایران بود و بعد پراید جایگزین آن شد اما برای جایگزینی پراید چیزی نداشتیم. این ۳مدل خودروی اقتصادی به لحاظ قیمتی در چه محدوده‌ای هستند؟ در طراحی‌ها به این فکر شده که قیمت آنها دقیق مشخص باشد؟

اگر با معیارهای فعلی حساب کنیم خودروهای اقتصادی باید زیر ۲۵۰میلیون تومان دربیاید.

یعنی در طراحی خودروی اقتصادی روی عرضه خودرو در این دامنه قیمت فکر شده است؟

بله، یکی از نکات مهم در تولید خودروهای اقتصادی این است که ما بر مبنای قیمت تمام‌شده اجزا، سازنده را انتخاب می‌کنیم و سازنده متعهد است که قطعه را با قیمتی که با او توافق شده، تامین کند. یکی از روش‌های رساندن قیمت به رقم مورد نظر، این است که از ابتدا قیمت را مشخص می‌کنید و به سازنده قطعات کار را با نرخ مشخص سفارش می‌دهید. مجموعه طوری طراحی شده که قیمت تمام‌شده خودرو، معادل ۵۰درصد هزینه قطعات و یکپارچه‌سازی محصول باشد.

پلتفرم ال۹۰ در زمان معرفی، قرار بود به‌عنوان خودروی ارزان، جایگزین پیکان شود ولی پلتفرمی که می‌شد روی تیراژ ۳۰۰ هزار دستگاه، اقتصادی شود، بین ۲ تا ۳کارخانه مختلف پخش شد و خودرو از حالت اقتصادی خارج شد، برای اینکه این اتفاق درباره پلتفرم اقتصادی ایرانی تکرار نشود، چه برنامه‌ای دارید؟

خودروی اقتصادی جدید برای اینکه با قیمت مورد نظر ما بیرون بیاید، باید ۴ویژگی داشته باشد؛ ویژگی نخست این است که قیمت آن از ابتدا مشخص شود. دومین ویژگی این است که کل مدل‌ها روی یک خط تولید بیاید و تولید شود.

برای همین خط تولید بنزینی به سایپا واگذار شده است؟

اصلا سایپا یکی از سایت‌های خود را برای این کار مشخص کرده که ظرفیت بالایی هم دارد و همه تیراژ خودروی اقتصادی بنزینی را می‌تواند در آن سایت تولید کند.

سایر شرط‌های اقتصادی شدن تولید این ۳مدل خودرو چیست؟

شرط دیگر این است که هزینه جابه‌جایی قطعات فوق‌العاده کم باشد، به این معنا که اگر به‌عنوان مثال مجموعه‌ای در خراسان در حال تولید است باید اغلب قطعه‌سازان در همان خراسان و در اطراف خط تولید خودروساز باشد. شرط چهارم این است که در طراحی‌ها به‌گونه‌ای عمل شود که حداقل دورریز را داشته باشیم؛ به‌عنوان مثال وقتی بدنه خودرو ساخته می‌شود دورریز مواد ۴۲ تا ۴۸درصد است؛ یعنی از یک تن فولاد فقط ۵۰۰کیلوگرم به بدنه خودرو تبدیل می‌شود. خودروی اقتصادی به‌گونه‌ای طراحی شده که دورریز آن به حول و حوش ۱۰ تا ۱۵ درصد برسد. در این زمینه به همه قسمت‌ها فکر شده تا بدون اینکه به ترکیب محصول لطمه وارد شود، قیمت به سطح عقلایی کاهش یابد.

یک مدل خودرو برای اینکه به تیراژ اقتصادی برسد باید حداقل ۳۰۰ هزار دستگاه تولید شود، آیا قرار است این خودروها به این تیراژ تولید برسند؟

برای تیراژ ۳۰۰هزار تا برنامه‌ریزی شده است. البته تولید طبیعتا از تیراژ پایین شروع می‌شود و ظرف یک سال تا ۱۸ماه به ۳۰۰هزار دستگاه خواهد رسید.

شما از تعیین رقم ۲۵۰میلیون تومان، برای قیمت خودروهای اقتصادی صحبت کردید، اما با توجه به نوسان نرخ ارز، قیمت خودروی اقتصادی از لحاظ دلاری، چند دلار خواهد بود؟

قیمت تمام‌شده خودروهای اقتصادی به لحاظ دلاری باید زیر ۶هزار دلار باشد.

آیا در دنیا نمونه‌ای از خودروی ۶هزار دلاری داریم؟ با این شرایط فقط هندی‌ها را می‌شناسیم...

نه، فقط هند نیست، خیلی از کشورها و شرکت‌ها خودروهایی با این مشخصات دارند. به‌طور مثال نیسان، رنو، پژو، تویوتا و هیوندای، چنین خودروهایی دارند و چینی‌ها هم که چندین مدل دارند.

پس برندهای متعددی در این زمینه کار کرده‌اند؟

بله، دلیل آن هم مشخص است چون این شرکت‌ها تا به‌حال خودروهایی تولید می‌کردند که ۳میلیارد نفر از جمعیت کره زمین از آن استفاده می‌کردند و ۴میلیارد دیگر این توان را نداشتند، در نتیجه در این حوزه رقابت در اوج خود است و یک بازار ۴ میلیاردی برای رقابت وجود دارد.

یکی از مختصاتی که یک خودروی اقتصادی می‌تواند داشته باشد، در حوزه خدمات پس از فروش و تامین آسان و ارزان قطعه است. روی این مسائل هم فکر شده؟ چون عمده خودروهایی که تا الان اقتصادی نام گرفته‌اند مثل پراید، پیکان و حتی ۲۰۶ که با وجود قیمت بالاتر اقبال بیشتری نسبت به آن وجود دارد، ناشی از این است که خدمات در دسترس‌تری دارند...

یکی از ویژگی‌های خودروی اقتصادی این است که در ساخت آن از مواد و قطعات تولید داخل کشور حداکثر استفاده را می‌بریم، در نتیجه از همین الان این تضمین هست که بیش از ۳۰ تا ۴۰درصد قطعات آن در خدمات پس از فروش موجود است. بحث دوم این است که تولید خودروی اقتصادی به جای یک خودروساز، شامل شبکه‌ای از چندین خودروساز، از جمله سایپا، ایران‌خودرو و دیگر خودروسازان است در نتیجه با توجه به مفروضاتی که در این زمینه وجود دارد، در حوزه خدمات پس از فروش اگر بهتر از خودروهای پرتیراژ نباشد، کمتر نیست و نقصی نخواهد داشت.

دهه ۸۰ که شاید دوره‌ای مثال‌زدنی در صنعت خودروی ایران باشد، ما به تیراژی از تولید رسیدیم که کمبودی احساس نمی‌شد. به‌نوعی رقابت هم بود، چون واردات انجام می‌شد و هر کس در هر حدی که پول داشت، می‌توانست خودروی مطلوب خود را در بازار پیدا کند. وضع بازار طوری بود که خودروسازها و واردکننده‌ها خودروی قسطی و چکی می‌فروختند. چرا آن شرایط ادامه پیدا نکرد و آیا در چشم‌انداز آینده می‌توانیم به همان نقطه برسیم؟

در آن زمان نیاز بازار ۱.۲ میلیون دستگاه بود و همان میزان هم خودرو در داخل تولید می‌شد، ضمنا بعضی از محصولات هم بیش از نیاز بازار وجود داشت و به همین دلیل به شکل‌های مختلف نقدی و اقساطی فروش انجام می‌شد. اما از سال ۹۷ یک‌مرتبه تیراژ به زیر یک میلیون دستگاه رسید درصورتی که نیاز بازار از ۱.۲ به ۱.۴میلیون دستگاه رسید و در ادامه از آنجا که خودرو به یک کالای سرمایه‌ای تبدیل شد، تقاضا برای خودرو به ۲میلیون دستگاه در سال رسید. نخستین کاری که باید انجام می‌شد، این بود که تولید باید به بالای یک میلیون دستگاه می‌رسید.

آیا در سال گذشته توانستید به این حجم از تقاضا پاسخ دهید؟

برنامه وزارت صنعت این بود که تولید خودرو در سال ۱۴۰۱ نسبت به سال قبل از آن ۵۰ درصد افزایش داشته باشد که البته ما به ۳۰درصد از این هدف رسیدیم. کار دیگری که انجام شد، تکمیل ۱۰۶هزار خودروی ناقص بود که تکمیل و عرضه شدند که با احتساب این تعداد تقریبا ۴۰درصد نسبت به سال ۱۴۰۰ رشد عرضه داشتیم. ما همین مسیر را طی امسال هم ادامه می‌دهیم ضمن اینکه واردات هم کنار این رشد تولید قرار می‌گیرد. ما داریم تلاش می‌کنیم که در سال آینده عرضه و تقاضا با هم متوازن شوند، اما این منهای تقاضای سرمایه‌ای است که کنترل این بخش دست ما نیست و بر مبنای پارامترهای کلان اقتصادی است که یک کالا از مصرفی به سرمایه‌ای یا بالعکس تبدیل می‌شود. اگر شرایط کلان اقتصادی کلا خودرو را از حالت کالای سرمایه‌ای خارج کند، طی سال آینده بازار خودرو به تعادل در عرضه و تقاضا می‌رسد.

خیلی‌ها رقم ۶.۱میلیون دستگاه را که برای تولید سال آینده هدفگذاری شده تا حدودی رویاپردازانه می‌بینند، چه استدلالی دارید که این دیدگاه را رد کنید؟

اولین نکته در این زمینه توجه ویژه ما به خودروسازان خصوصی در ۲بعد افزایش تیراژ و عمق ساخت است، چون ما در حوزه ساخت خودرو ۲ جور بنگاه داریم؛ یکی کارخانه‌هایی که محصول را از یک مجموعه خارجی می‌گیرند، مونتاژ می‌کنند و برخی قطعات را نیز داخلی‌سازی می‌کنند که این خیلی قابل اتکا نیست. دیگری صنعت خودرو است که بر مبنای نیاز بازار، خودرو را طراحی و اجزا را بومی‌سازی می‌کند و نهایتا حداکثر ارزش افزوده و حداکثر اشتغال را در محیط ملی ایجاد می‌کند. ما داریم تلاش می‌کنیم که خودروسازان ما از حالت کارخانه‌ای به سمت صنعتی بروند.

منظور شما کارخانه‌هایی است که عمدتا محصول چینی مونتاژ می‌کنند؟

بله، با ۲ یا ۳تا از این کارخانه‌ها به‌صورت جدی کار را جلو بردیم و فکر می‌کنم تا نیمه سال ۱۴۰۲ بتوانیم گزارشی از تحولاتی که در این بخش اتفاق افتاده، ارائه کنیم.

تیراژ تولید این کارخانه‌ها قبلا عمدتا روی ۱۰ تا ۲۰ هزار دستگاه بود...

درسال ۱۴۰۱ تیراژ آنها در مجموع به حدود ۱۸۰هزار دستگاه رسید یعنی ۲برابر سال ۱۴۰۰ خودرو تولید کردند.

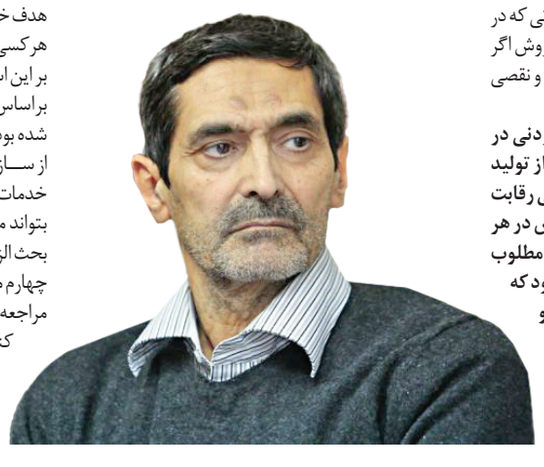

در سال ۱۴۰۲ قرار است ۲۵۰هزار دستگاه تولید داشته باشند. بنابراین از رقم اعلام‌شده برای تولید سال آینده ۲۵۰هزار دستگاه مربوط به این کارخانه‌هاست و این توان تولید در آنها وجود دارد. تنها مشکلی که ممکن است در این زمینه ایجاد شود، این است که ما نتوانیم ارز مورد نیاز آنها را تامین کنیم که با توجه به چشم‌انداز موجود به‌احتمال زیاد مشکلی در تامین ارز نخواهد بود.

زمانی یک بحثی مطرح شد که در کنار ایران‌خودرو و سایپا قطب سومی در صنعت خودرو کشور ایجاد شود، آیا شما چنین ضرورتی را احساس می‌کنید؟ و آیا این کار کمکی به ما می‌کند؟

خیر، مسئله قطب دوم و سوم نیست، شما می‌توانید فرض کنید که مثلا یک خودروساز داشته باشید یا چند خودروساز را ادغام کنید و فقط یک مجموعه داشته باشید و این مجموعه چون تیراژش بالاتر می‌رود، می‌تواند برای طیف‌های مختلف خودروهای با قیمت مناسبی تولید کند که هر کدام از آن خودروسازان نتوانند تولید کنند. این جزو ایده‌های قدیمی بود که مطرح شده ولی کاری که ما می‌کنیم این است که با تجمیع مجموعه‌های خصوصی تیراژ تولید را افزایش می‌دهیم تا بتوانند در بازار ما نقش پررنگ‌تری داشته باشند. به‌طور مثال، نقش خودروسازان خصوصی در سال ۱۴۰۰ نزدیک به ۷درصد بود که امسال به ۱۴درصد رسیده است. تلاش ما این است که این نقش را در سال ۱۴۰۲ به ۲۰درصد و بالاتر برسانیم.

در قانون بودجه ۱۴۰۲ برای واردات خودرو ۲ میلیارد دلار پیش‌بینی شده و بر این اساس برای واردات ۲۰۰ هزار دستگاه خودرو برنامه‌ریزی شده است، البته واردکنندگان می‌توانند از دیگر منابع ارزی هم استفاده کنند، به این شکل که می‌توانند با شهرداری‌ها مذاکره و از محل ارزی که خود در خارج از کشور دارند، خودروی عمومی وارد کنند. دسته دیگر افرادی هستند که می‌خواهند در ایران سرمایه‌گذاری کنند و با مشکلاتی برای انتقال ارز مواجهند. به این افراد مجوز داده شده به جای ارز، خودرو وارد کنند و با منابع حاصل از فروش خودرو در کشور سرمایه‌گذاری کنند. البته در عین حال همه اینها باید با هماهنگی بانک مرکزی انجام شود.

یعنی به آنها سهم بازار بیشتری بدهید؟

بله، اگر بخواهیم بدانیم سال ۱۴۰۲ بازار ما به چه شکلی است، باید بگویم یک بازار ۴جزئی خواهیم داشت؛ یک جزء که واردات است و تکلیف آن روشن است، یک جزء آن بخش خصوصی است که در حال تلاش برای افزایش سهم خود از بازار خودرو است، یک جزء هم ۲خودروساز بزرگ ما هستند که ظرفیت‌های نصب‌شده این دو خودروساز بیش از ۲میلیون دستگاه است، بنابراین استفاده از ۷۰ تا ۸۰درصد ظرفیت این دو شرکت کار خیلی بزرگ و نشدنی‌ای نخواهد بود. اتفاق دیگری هم که سال ۱۴۰۲ می‌افتد این است که آن کمبود نقدینگی ناشی از قیمت‌گذاری دستوری برطرف می‌شود و نقدینگی آنها بیشتر می‌شود، بنابراین می‌توانند قطعات بیشتری سفارش دهند و در مجموع توان مالی آنها نسبت به سال ۱۴۰۱ بالاتر خواهد بود.

در دور جدید واردات خودرو به بعضی از خودروسازان داخلی هم مجوز واردات داده شد، این اقدام انتقادهایی را به‌دنبال داشت مبنی بر اینکه وقتی این شرکت‌ها انحصار داخلی را در دست دارند چرا مجوز واردات هم گرفته‌اند؟ هدف از این اقدام چه بود؟

هدف خاصی در کار نبود، آیین‌نامه واردات خودرو می‌گفت هر کسی که می‌خواهد می‌تواند برای واردات ثبت‌نام کند، بر این اساس ۴۰۰شرکت آمدند. در آیین‌نامه واردات که براساس قانون ساماندهی خودرو، مصوب مجلس تدوین شده بود، ۴شرط مطرح شده بود؛ یکی اینکه واردکننده از سازنده اصلی نمایندگی داشته باشد، دوم اینکه شبکه خدمات پس از فروش آن مشخص باشد و شرط سوم اینکه بتواند مجوزهای استاندارد و محیط‌زیست را اخذ کند. بحث الزام انتقال فناوری هم در آیین‌نامه به‌عنوان شرط چهارم مطرح شده بود. وقتی این ۴۰۰شرکت برای ثبت‌نام مراجعه کردند، گفتیم هر کسی توانست این ۴مدرک را ارائه کند، می‌تواند خودرو وارد کند. در بین این شرکت‌ها خودروسازان داخلی هم بودند زیرا شرایط مورد نظر را داشتند؛ آنها شبکه خدماتی و همکار خارجی را با توجه به سوابق فعالیتشان دارند و استانداردهای محیط‌زیست را هم می‌شناسند در نتیجه راحت‌تر می‌توانند در این زمینه اقدام کنند. بنابراین اولویتی برای مشارکت خودروسازان داخلی وجود نداشت اما طبیعتا شرکت‌هایی که زمینه قبلی در تولید یا واردات داشته باشند سرعت عمل بیشتری هم دارند. نکته دیگر این است که وقتی واردات متوقف شد، اغلب واردکننده‌ها تولیدکننده شدند و الان بسیاری از کسانی که مجوز گرفتند واردکننده قبلی بودند که با قطع واردات فعالیت صنعتی را شروع کردند. این نکته که وزارت صمت آمده خودروساز را انتخاب کرده، اصلا درست نیست. در اینجا ۳طیف بوده؛ واردکننده‌های تازه‌وارد، واردکننده‌های حرفه‌ای و واردکننده‌هایی که صنعتی شده‌اند و متقاضیان می‌توانستند از هر کدام از این طیف‌ها باشند.

یعنی وزارت صمت اصرار خاصی روی هیچ‌کدام از طیف‌ها نداشته؟

به‌هیچ وجه اصرار خاصی نبوده ضمن اینکه درها برای ثبت‌نام واردات باز است و با هر کسی بتواند این شروط را محقق کند مذاکره می‌شود و می‌تواند جزو واردکننده‌ها باشد.

موضوعی که خبرساز هم شد این بود که عنوان شد بعضی واردکننده‌ها از شرکت اصلی نمایندگی ندارند، واقعیت ماجرا چیست؟

در آیین‌نامه تأکید شده واردکنندگان باید از مرجع اصلی نمایندگی داشته باشند اما در بیشتر موارد یک سر مرجع اصلی واردات خودرو، آمریکا یا یکی از کشورهای اروپایی است و طبعا مجوز مستقیم برای نمایندگی نمی‌دادند، اما از سوی دیگر ایران بازار جذابی برای خودروسازان خارجی است در نتیجه خودشان به‌صورت غیرمستقیم اقدام کردند و پذیرفتند به‌دلیل تحریم اگر چنین اتفاقی افتاد، موضوع به‌طور رسمی اعلام نشود.

پس خریداران در زمینه خدمات پس از فروش نگران نباشند؟

داشتن شبکه خدمات پس از فروش یکی از الزامات دریافت مجوز واردات بوده است. متقاضیان باید مدارکی مبنی بر راه‌اندازی شبکه خدمات پس از فروش ارائه می‌کردند و تمام شرکت‌هایی که تا امروز مجوز واردات گرفته‌اند، این مدارک را تحویل داده‌اند. بر این اساس واردکننده‌ها یا قرار است شبکه اختصاصی برای این کار ایجاد کنند یا با شبکه‌های موجود قرارداد بسته‌اند که خریداران از خدمات آنها استفاده کنند.

شورای پول و اعتبار یک میلیارد دلار برای واردات خودرو در سال ۱۴۰۱ اختصاص داد. آیا برای مجوزهای بعدی اقدامی شده؟ آیا این آمادگی وجود دارد که دولت و شورای پول و اعتبار بانک مرکزی با ادامه واردات موافقت کنند یا خیر؟

بله. در قانون بودجه ۱۴۰۲ برای واردات خودرو ۲میلیارد دلار پیش‌بینی شده است.

چند دستگاه خودرو با این میزان ارز وارد خواهد شد؟

برای واردات ۲۰۰هزار دستگاه برنامه‌ریزی شده است. البته کسانی که می‌خواهند خودرو وارد کنند می‌توانند از دیگر منابع ارزی هم استفاده کنند، به این شکل که می‌توانند با شهرداری‌ها مذاکره و از محل ارزی که خود در خارج از کشور دارند، خودروی عمومی وارد کنند. دسته دیگر افرادی هستند که می‌خواهند در ایران سرمایه‌گذاری کنند و با مشکلاتی برای انتقال ارز مواجهند. به این افراد مجوز داده شده به جای ارز، خودرو وارد کنند و با منابع حاصل از فروش خودرو در کشور سرمایه‌گذاری کنند. البته در عین حال همه اینها باید با هماهنگی بانک مرکزی انجام شود.