شنبه ۲۷ اسفند ۱۴۰۱ • ۲۵ شعبان ۱۴۴۴ • سال سی‌ویکم • شماره ۸۷۳۸ • ۲۴ صفحه • ۸ صفحه راهنما ویژه تهران • ۵۰۰۰ تومان

HAMSHAHRI • ISSN 1735-6386 • Vol.31 • No.8738 • SAT • MAR.18 • 2023

همشهری

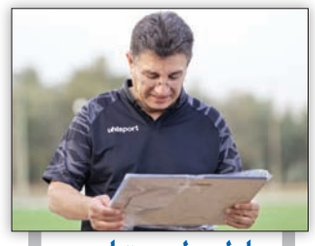

اولین لیست امیر

سرمربی جدید تیم ملی، فهرست نفرات منتخب را اعلام کرد

همین صفحه

بهار ایران به تهران رسید

تدارک جشن‌ها و رویدادهای متعدد برای نوروز پایتخت

+ جزئیات دقیق پویش بهار ایران

اصل ماجرای پویش بهار ایران که ایام نوروز در پایتخت به اجرا در می‌آید را با اسکن این کیوآرکد ببینید.

عکس: همشهری / علیرضا طهماسبی

صفحه‌های ۱۳ تا ۱۶

درمان سرطان

در مجهزترین مرکز خاورمیانه

پیشرفته‌ترین مرکز درمان سرطان در ایران با ظرفیت پذیرش روزانه ۱۲۰۰ بیمار افتتاح شد

صفحه ۹

اصل ماجرا

اصل ماجرای تلخ کردن موفقیت‌ها و پیشرفت‌های کشورمان توسط برخی را با اسکن این کیوآرکد ببینید.

میزبانی از همراهان بیماران در هتل

با همت مدیریت شهری دیگر همراهان بیماران در چادر مستقر نمی‌شوند

صفحه ۳

ایران، روسیه و چین در یک رزمایش

رزمایش مرکب کمربند امنیت دریایی ۲۰۲۳ با حضور ایران، چین و روسیه و ناظرانی از قزاقستان و پاکستان در اقیانوس هند برگزار شد

صفحه ۲

دستاوردهای سفر شمخانی به امارات

شعار دیپلماسی همسایگی دولت سیزدهم در ۲۰ ماه تحقق یافت

صفحه ۲

بن بست سیاسی در فرانسه

پاریس بین دوراهی برگزاری انتخابات زودهنگام یا انحلال کابینه قرار دارد

صفحه ۷

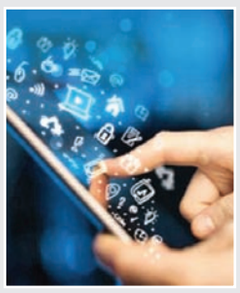

جایزه جهانی برای دولت هوشمند

«پروژه پنجره ملی خدمات دولت هوشمند ایران» جایزه دریافت کرد

صفحه ۱۱

یادداشت

جعفر بندی‌شربیانی؛ عضو شورای اسلامی شهر تهران

شهر چطور اداره می‌شود!؟

در ۱۰ سال گذشته و قبل از استقرار شورا و مدیریت شهری اصولگرا و انقلابی (فاصله زمانی بین سال‌های ۱۳۹۰ تا ۱۴۰۰) عمده درآمدهای شهرداری تهران از کدهای درآمدی زیر حاصل شده است:

۱ - عوارض مازاد بر تراکم ۴۵,۱۳۹ هزار میلیارد تومان معادل ۳۳,۴۷ درصد
۲ - درآمد حاصل از تغییر کاربری ۳۷,۲۳ هزار میلیارد تومان معادل ۲۷,۶۱ درصد
۳ - عوارض بر پروانه‌های ساختمانی (پذیره) ۵,۸۸۲ هزار میلیارد تومان معادل ۴,۳۲ درصد
۴ - عوارض حذف پارکینگ ۴,۳۶۹ هزار میلیارد تومان معادل ۳,۲۴ درصد
۵ - عوارض بر پروانه‌های ساختمانی (زیربنا) ۲,۷۱۵ هزار میلیارد تومان معادل ۲,۰۱ درصد
۶ - جریمه کمیسیون ماده ۱۰۰ - ۱,۳۷۵ هزار میلیارد تومان معادل ۱,۰۱ درصد
۷ - عوارض بر بالکن و پیش‌آمدگی ۲۴۲,۵ میلیارد تومان معادل ۰,۱۸ درصد
۸ - عوارض بر تفکیک اراضی و ساختمان ۱۳۲,۸ میلیارد تومان معادل ۰,۱۰ درصد

همانگونه که از اعداد و ارقام بالا برمی‌آید:

۱ - حدود ۷۲ درصد از درآمدهای مناطق ۲۲گانه شهر تهران به نوعی به حوزه کالبدی - شهرسازی - ملک، مسکن و مستغلات ارتباط دارد. البته باید بگویم که به باور من حدود ۸۰ تا ۸۵ درصد درآمدهای شهرداری به‌صورت مستقیم و غیرمستقیم به این حوزه تعلق دارد. به‌عبارت دیگر، تامین مالی شهر تهران عمدتا و اساسا از محل شهرسازی و آنچه در ادبیات رسانه‌ای شهرفروشی نامیده می‌شود، صورت گرفته است.

۲ - آنالیز دقیق‌تر اعداد و ارقام بالا یک حقیقت دیگر را نیز عریان می‌کند. به این اعداد دقت فرمایید:

از ۴۵,۱ هزار میلیارد تومان عوارض مازاد بر تراکم، حدود ۱۰,۷ هزار میلیارد تومان از منطقه یک، حدود ۶,۴ هزار میلیارد تومان از منطقه ۲، حدود ۶ هزار میلیارد تومان از منطقه ۳، حدود ۴,۵ هزار میلیارد تومان از منطقه ۴ و حدود ۲,۶ هزار میلیارد تومان از منطقه ۵ حاصل شده است.

از حدود ۳۷,۲۳ هزار میلیارد تومان درآمد حاصل از تغییر کاربری چیزی معادل ۵,۱ هزار میلیارد تومان از منطقه یک، حدود ۳,۱ هزار میلیارد تومان از منطقه ۲، حدود ۷,۳ هزار میلیارد تومان از منطقه ۳ و حدود ۲ هزار میلیارد تومان از منطقه ۴ و ۲,۳ هزار میلیارد تومان از منطقه ۵ به‌دست آمده است.

در دیگر کدهای ۸گانه فوق نیز به همین ترتیب است:

تفسیر ساده این اعداد این است که بار اصلی تامین مالی شهر تهران روی دوش شهرسازی، ملک و ساخت‌وساز و همینطور بار اصلی در بین مناطق روی دوش چند منطقه شمالی تهران بوده است.

۳ - بررسی و مطالعه جزئیات، از یک واقعیت دیگر پرده‌برداری می‌کند و آن‌هم این است که بار اصلی و عمده این تامین مالی در شهر تهران بر دوش چند هزار نفری است که در حوزه مسکن، مستغلات و ساخت‌وساز فعالیت دارند؛ به‌عبارت دیگر توده مردم شهر تهران سهم چندانی در تامین مالی شهر ندارند.

حال اگر از منظر علمی و تئوریک به کیفیت تامین مالی اداره شهر تهران بپردازیم، می‌توانیم این ادعا را با صدای بلند مطرح کنیم که در دهه‌های گذشته بخش عمده تامین مالی شهر تهران از منابع و درآمدهای ناپایدار بوده است.

اکنون این سؤال اساسی مطرح می‌شود که درآمد یا منابع ناپایدار واجد چه مختصاتی است:

ادامه در صفحه ۳

۱ - درآمدی که کیفیت آن با اما و اگر همراه است. تدقیق این سخن برای افکارعمومی تهران ضرورت دارد.

داده‌نما

گرافیک: حامد یزدانی

آمار جهانی کرونا

آمریکا رکورددار فوتی‌ها

بنا بر جدیدترین آمار جهانی همه‌گیری کرونا، مجموع مبتلایان به این بیماری در دنیا تاکنون به ۶۸۲ میلیون و ۲۲۰ هزار و ۸۶۸ نفر رسیده و مرگ ۶ میلیون و ۸۱۷ هزار و ۲۵۷ بیمار نیز تائید شده است.

آمریکا	۱,۱۵۰,۵۶۷
هند	۵۳۰,۷۹۵
فرانسه	۱۶۵,۲۸۸
آلمان	۱۶۹,۵۷۹
برزیل	۶۹۹,۶۳۴
ژاپن	۷۳,۳۹۱
کره جنوبی	۳۴,۱۵۵
ایتالیا	۱۸۸,۵۳۸
انگلیس	۲۰۸,۴۵۸
روسیه	۳۹۶,۷۳۴

نگاه

محسن مهدیان؛ مدیرمسئول

برای پروین...

به بهانه سالگرد تولد بانوی ظلم‌ستیز

قله زن، زندگی، آزادی در ظلم‌ستیزی است. شبیه پروین. زن است اما اهل قیام.
طلب زندگی می کند اما آماده جان‌دادن است.
آزاد است اما
مردم ما پروین اعتصامی را به «اشک یتیم»اش می‌شناسند؛ و چه شناخت پررمزورازی. حق همین است که نام آن مرحوم به این شعر ماندگار شود. پروین اعتصامی پادشاهان و سلاطین اسبق را حاصل ستم‌های رفته بر فقرا می‌دانست و آنان را به عنوان مظهر ظلم و پستی معرفی می‌کرد.
ترا بس است همین برتری که بر در تو
بساط ظلمی و فریاد دادخواهی نیست
شاعر اخلاق‌گرا و معنوی زیاد داریم. شاعران اهل تدین و تقوای فردی کم نیستند. اما شاعر ظلم‌ستیز یعنی جامع فضائل. یعنی شاعری که اخلاق فردی و تقوای شخصی‌اش را به عرصه اجتماع کشیده است. شاعری که از زاویه اتاقش به جای «سیاهه‌سرایی‌های اروتیک» و «طنازی‌های نفسانه محفلی و عوامانه»، «چابک‌اندیشانه» و «متن آهنین»، جرعه‌جرعه از ستم‌ستیزی و یتیم‌نوازی می‌نوشاند تا دلی را زنده کند و قلبی را به هوش آورد.
و چقدر چشم‌مان را غبارها و حجاب‌ها گرفته‌اند. با چشم مسلح نظاره کنیم؛ این شهر و این سرزمین جای‌جایش سرای پروین است. فراتر اینکه نشان‌به‌نشانش قدمگاه مردان مبارزی است که بیت‌بیت اشعار پروین را به وجدان اجتماع کشاندند.

خبر آخر

اولین لیست امیر

سرمربی جدید تیم ملی، فهرست نفرات منتخب را اعلام کرد

امیر قلعه‌نویی دقایقی بعد از آن که در آخرین بازی‌اش به عنوان سرمربی گل گهر سیرجان موفق شد به شکلی جنجالی فولاد را از گردونه جام حذفی اوت کند، اسامی ملی‌پوشان منتخب خود را برای حضور در ۲ مسابقه دوستانه برابر روسیه و کنیا اعلام کرد. این اولین فهرست امیر در بازگشت به تیم ملی است که البته غافلگیری چندانی نداشت. غیر از ۳۲ بازیکنی که اسم‌شان اعلام شده، مجید حسینی، سامان فلاح و محمد عمری هم در لیست قلعه‌نویی بودند که بنا به دلایل پزشکی حضور در این دو مسابقه را از دست دادند. به علاوه سامان قدوس نیز به اردو دعوت شده بود که در تماس با کادرفنی تیم ملی، درخواست کرد در تمرینات تیم باشگاهی‌اش باقی بماند. شاید یکی از نکات مهم این فهرست، غیبت کریم انصاری‌فرد باشد؛ مهاجم ۳۲ ساله‌ای که ۹۶ بازی ملی انجام داده و حالا در دوران جدید، ممکن است دیگر امکان افزودن بر این عدد را نداشته باشد. اسامی ۳۲ بازیکن حاضر در اردو به این شرح است:

علیرضا بیرانوند (پرسپولیس)، پیام نیازمند (سپاهان)، حسین حسینی (استقلال)، حسین پورحمیدی (آلومینیوم اراک)، شجاع خلیل‌زاده (الاهلی قطر)، حسین کنعانی‌زادگان (الاهلی قطر)، آرمین سهرابیان (گل گهر سیرجان)، محمدامین حزباوی (فولاد خوزستان)، عارف آغاسی (فولاد خوزستان)، احسان حاج‌صفی (آ ا ک یونان)، میلاد زکی‌پور (سپاهان)، وحید امیری (پرسپولیس)، صادق محرمی (دیناموزاگرب کرواسی)، رامین رضاییان (سپاهان)، روزبه چشمی (استقلال)، سعید عزت‌اللهی (وایله دانمارک)، رضا اسدی (تراکتور تبریز)، محمد کریمی (سپاهان)، میلاد سرلک (پرسپولیس)، امید نورافکن (سپاهان)، امیرحسین حسین‌زاده (شارلوا بلژیک)، مهدی حسینی (مس رفسنجان)، احمد نوراللهی (شباب الاهلی امارات)، مهدی ترابی (پرسپولیس)، محمد محبی (استقلال)، علیرضا جهانبخش (فاینورد هلند)، علی قلی‌زاده (کاسم پاشا ترکیه)، مهدی طارمی (پورتو پرتغال)، رضا شکاری (گل گهر سیرجان)، سردار آزمون (بایرلورکوزن آلمان) شهریار مغانلو (سپاهان) و محمد حسین اسلامی (ذوب آهن).

سرور ارجمند جناب آقای دکتر نجف‌پور

در اندوه از دست دادن پدر گرامیتان، من نیز، متأثر و عزادار شدم. تسلیتم را پذیرا باشید.
بقای عمر بازماندگان را از خداوند رحمان مسئلت می‌نمایم.

فتحی

برادر و دوست گرامی‌ام جناب آقای دکتر نجف‌پور

مدیرعامل محترم صندوق ذخیره فرهنگیان

با تأسف و تأثر فراوان، درگذشت جانسوز پدر گرامیتان را تسلیت عرض نموده و شادی روح آن مرحوم و صبر و شکیبایی بازماندگان را آرزومندم.

محمد دلبری

آگهی مزایده

شماره ۱۴۰۱/۱۹۲/ هـ.ف

یک سازمان دولتی در نظر دارد املاک خود را از طریق مزایده عمومی به فروش برساند.

شرح در صفحه ۱۶

6 260641 200359 >

6 260641 200014 >

نقل قول خبر

استانداران مراقب نظارت بر بازار باشند

ابراهیم رئیسی، رئیس‌جمهور: نظارت بر بازار کالاهای مصرفی مردم وظیفه اساسی اتحادیه‌های صنفی است. استانداران مراقب اعمال صحیح نظارت اتحادیه‌های صنفی بر بازار کالاهای مصرفی باشند. /پایگاه اطلاع‌رسانی ریاست‌جمهوری

امیدواریم اصلاح قانون به انتخابات آینده برسد

هادی طحان، سخنگوی شورای نگهبان: امیدواریم اصلاح قانون انتخابات به انتخابات آینده که در اسفند ۱۴۰۲ برگزار می‌شود، برسد. هرچه زودتر به تصویب برسد، بیشتر می‌توانیم از مفاد آن استفاده کنیم. قانونی که اکنون با آن مواجه هستیم، مصوب سال ۱۳۷۸ است. تعداد ثبت‌نامی‌ها از آن زمان خیلی بیشتر شده و لازم است در مهلت‌های رسیدگی تغییر ایجاد شود. /فارس

مسئله حجاب با عملیات حکومتی حل نمی‌شود؛ مردم همت کنند

سیداحمد علم‌الهدی، امام جمعه مشهد: مسئله حجاب، موضوعی نیست که دستگاه‌های امنیتی و اجرایی بخواهند مقتدرانه وارد عمل شوند و مسئله را با عملیات حکومتی حل کنند. این در گرو یک اقدام فرهنگی و اجتماعی است که باید با همت مردم به آن رسیدگی شود و ریشه عفاف و حجاب به‌عنوان یک ارزش مهم اسلامی پابرجا بماند. /فارس

خبر

حاج علی اکبری: امسال ملت در برابر ۳ فتنه بزرگ ایستاد

خطیب موقت جمعه تهران با تاکید بر اینکه سال ۱۴۰۱ سال ایران، جبهه مقاومت و آسیا بود، گفت: پاییز ۱۴۰۱، ملت و امت ما در برابر ۳فتنه بزرگ ایستاد و اگرچه برنامه‌ریزی دشمن دقیق بود، اما در محاسبات خود دچار اشتباه شده بود. به گزارش ایسنا، محمدجواد حاج‌علی‌اکبری با اشاره به اینکه در پاییز و زمستان امسال با حملات واضح دشمن و خشونت عریان، شایعه‌سازی‌ها و کشته‌سازی‌ها مواجه بودیم، گفت: حادثه تلخ شاهچراغ، ایذه، سیستان و بلوچستان و کردستان را پشت سر گذاشتیم و قتل آرمان و روح الله عزیز و سختی‌های نیروهای بسیجی و انقلابی را فراموش نمی‌کنیم. حاج‌علی‌اکبری با اشاره به اینکه دشمن در اواخر امسال با پروژه مسموم‌سازی دانش‌آموزان و فراخوان چهارشنبه آخر سال می‌خواست به برنامه‌های خود ادامه دهد، گفت: دشمن همچنین فشار سنگینی از منظر جهانی با تحریم‌های دیپلماسی را دنبال کرد و به دنبال آن ایران را از برخی اجلاس‌ها و نشست‌ها با اتهامات حقوق بشری بیرون کرد تا باعث منزوی شدن‌مان شود. او به تلاش‌های دشمن در ایجاد جنگ اقتصادی اشاره کرد و گفت: با اغتشاشات ارزی و شوک‌های ناگهانی قیمت ارز، سکه و کالا تلاش داشتند اوضاع اقتصادی را بر هم بریزند و حتی با هدف دلار ۱۰۰ هزار تومانی برنامه داشتند که زیست عمومی ملت را دچار مشکل کنند، اما آفرین بر ملت ایران که علی‌رغم همه سختی‌ها خوش درخشیدند.

مجلس

قالیباف: با بوروکراسی تحولی اتفاق نمی‌افتد

رئیس مجلس در سفر روز جمعه خود به استان کرمان و در جلسه شورای اداری شهرستان‌های زرند و کوهبنان با بیان اینکه تلاش کردیم عمده تصمیمات مجلس در ۳سال گذشته در حوزه اقتصاد باشد، گفت: در مجلس یازدهم تلاش کردیم هرقدر می‌توانیم با نگاه تمرکززدایی و تسهیلگری برای مردم فرصت حضور فراهم کنیم. به گزارش خانه ملت، محمدباقر قالیباف تأکید کرد: تردید نکنید مشکلات اقتصادی با حضور مردم در عرصه خلق ثروت برای کشور، معرفت و دانش فتح می‌شود و با نظام بوروکراسی و اداری هرگز چنین تحولی اتفاق نمی‌افتد.

قالیباف با بیان اینکه در حوزه مولدسازی از سال ۱۳۸۲ تا ۱۴۰۱، ۱۲قانون تصویب کردیم که از طریق آنها مولدسازی انجام شود، اما قانون اجرا نمی‌شود، گفت: مولدسازی، خصوصی‌سازی نیست، اصل ۴۴نیست و ارتباطی به اموال غیرمنقول، سهام و... ندارد، بلکه فقط متمرکز بر اموال منقول و مازاد بخش‌های دولتی است که هیچ استفاده‌ای از آنها نشده و هزینه جاری نیز به ما تحمیل می‌کند.

او در ادامه با یادآوری این مطلب که اگر همین یک مورد اجرا شده و فرمانداران، استانداران، وزارتخانه‌ها و مجموعه شوراهای اداری پای کار باشند، بخش قابل‌توجهی از مشکلات به‌دست مردم، با کمترین هزینه و با سریع‌ترین حالت ممکن رفع می‌شوند، گفت: این اتفاق در حوزه عمرانی، فنی و کشاورزی امکان‌پذیر است؛ البته در حوزه مولدسازی تصمیم روشنی گرفته شده که در حوزه وزارت آموزش و پرورش، وزارت علوم و وزارت بهداشت، امکانات را کد آنها صرفا در همان وزارتخانه استفاده شود که نیازمند یک تحول در این حوزه هستیم.

تحقق شعار همسایگی دولت سیزدهم در ۲۰ ماه

روابط خارجی دولت سیزدهم در تعامل با عربستان و امارات تابوشکنی کرد

گزارش
ابراهیم فاتحی
روزنامه‌نگار

محوریت شعار روابط همسایگی دولت سیزدهم از همان رقابت‌های انتخاباتی ۱۴۰۰ با این سؤال اساسی در افکار عمومی مواجه بود که آیا منظور شکستن تابوی اختلافات چندساله ایران و عربستان است یا صرفا به تقویت پیوندهای موجود همسایگی اکتفا می‌شود؟ حدود ۲۰ماه پس از آغاز به‌کار دولت سیزدهم، دستگاه سیاست خارجی کشور تقریبا به پایان همه بن‌بست‌های سیاسی در روابط همسایگی با کشورهای عربی نزدیک شده است. بسترهای توسعه روابط سیاسی، تجاری و امنیتی با کشورهای همسایه و منطقه‌ای به تدریج مهیا شده و از آفت‌های قبلی خود مصون شده است. پیشاپیش دولت سیزدهم برخی ظرفیت‌های فرامنطقه‌ای از جمله فرایند عضویت ایران در اجلاس شانگهای را نیز به تحرک واداشته بود. افزایش مبادلات و تعاملات در همه سطوح نیاز به تکمیل برخی قطعات گم‌شده پازل روابط همسایگی داشت. در تصویرسازی جدید از دوستان نزدیک‌تر به جمهوری اسلامی، کشورهای متعددی از آسیای میانه تا شرق دور محور مذاکرات دولت سیدابراهیم رئیسی قرار گرفتند و «تمایل» و «تعهد» آنها به دوره جدید روابط و همکاری‌ها جلب شد. دولت با نزدیک‌شدن به نیمه‌های راه فعالیت خود شعار سیاست خارجی خود در حوزه همسایگی و ترمیم روابط با کشورهای عربی حاشیه خلیج‌فارس به محوریت عربستان سعودی را هم محقق کرد. یک گام جلوتر افکار عمومی کشور به انتظار بهره‌برداری از بسترهای مهیای روابط همسایگی و کاهش فشارهای اقتصادی ناشی از تحریم‌های غربی به سر می‌برد. دولت سیدابراهیم رئیسی اگر در برنامه توسعه روابط با شرق و ایجاد پیوندهای مالی جبران خسارت ناشی از تحریم‌های سال‌های اخیر موفق عمل کند، دیدگاه سیاست خارجی خود را به مرحله عملیاتی رسانده و نقشه جدیدی از مناسبات دیپلماتیک ایران و بند و پی‌های متصل آن به کشورهای هدف جدید ارائه کرده است. دولت رئیسی به‌احتمال در سال جدید شمسی به‌فکر بهره‌برداری مستقیم مالی و تجاری از شرایط سیاسی جدید پیش آمده در منطقه خاورمیانه خواهد بود و هدف غایی از این بسترسازی جدید را کنترل شرایط اقتصادی حاکم بر کشور و کاهش تنش‌های معیشتی قرار خواهد داد.

سیاست خارجی، زیر نظر رئیس‌جمهور

دولت سیزدهم از ابتدای فعالیت خود تقویت و ترمیم مناسبات همسایگی را اولویت نخست سیاست خارجی خود اعلام کرده بود و اگر این زمینه خبری نبود، برخی مجادلات روزهای اخیر در خصوص منشا حل‌وفصل اختلافات ایران با همسایگان عربی خلیج‌فارس پردامنه‌تر می‌شد. مذاکرات و سفرهای پررنگ علی شمخانی، دبیر شورای‌عالی امنیت ملی به عربستان و امارات شائبه کنار گذاشتن دولت و وزارت امور خارجه از پرونده مذاکرات دیپلماسی همسایگی را ایجاد کرد و به‌تبع آن برخی جدال‌های رسانه‌ای، این دستاورد جمهوری اسلامی را دستمایه رقابت‌های گروهی، چهره‌پردازی‌ها و تحلیل‌های موهوم حول شخصیت‌ها و نهادهای ذی‌مدخل در این مذاکرات قرار دادند. این اتفاق یک‌بار دیگر هرچند با درجه پایین‌تری تقدم منافع باندی و جناحی و البته انتخاباتی بر منافع ملی در سیاست خارجی را تداعی می‌کرد، برنامه روابط همسایگی دولت سیزدهم در بخش ترمیم روابط با کشورهای عربی حاشیه خلیج‌فارس، مهر تأیید شورای‌عالی امنیت ملی به ریاست سیدابراهیم رئیسی رئیس‌جمهور را پای خود داشته و علی شمخانی، دبیر شورای‌عالی امنیت ملی به نمایندگی از ایران در مذاکرات حاضر شده است. حسین امیرعبداللهیان، وزیر امور خارجه نیز تحلیل‌ها درباره بانی رفع اختلافات را کنار زد و در توییتی اعلام کرد: «سفر دریابان شمخانی به امارات و عراق که در چارچوب مناسبات موجود امنیتی انجام می‌شود، پدیده جدیدی نیست و نماینده وزارت خارجه در سفرها همراه ایشان است. در سیاست خارجی هماهنگی وجود دارد. همه‌چیز در چارچوب نظام و زیر نظر رئیس‌جمهور است. هماهنگی وجود دارد. دشمنان بدانند اختلافی نیست.»

رفع یک ایراد امنیتی در مناسبات با عراق

مناسبات پررفت‌وآمد و گفت‌وگوهای تلفنی مقامات ارشد ایران و عراق در سال ۱۴۰۱ چیزی کم از سال‌های اخیر نداشت. جمهوری اسلامی ایران از تشکیل دولت جدید عراق در سال جاری استقبال و حمایت کرد و در طرف مقابل جمهوری عراق نیز تلاش‌های گسترده‌ای برای احیای برجام و ترمیم روابط ایران و عربستان انجام داد. به‌رغم برخی اختلافات جزئی بر سر فعالیت گروه‌های تروریستی مستقر در اقلیم کردستان عراق و حملات ایران به این گروهک‌ها، سفر علی شمخانی، دبیر شورای‌عالی امنیت ملی به این کشور، تأیید و تداوم رویکردهای مثبت همسایگی ۲کشور محسوب می‌شود. ۴اسفندماه حسین امیرعبداللهیان، وزیر امور خارجه در سفر به عراق و در دیدار با قاسم الاعرجی، مشاور امنیت ملی عراق از سفر قریب‌الوقوع علی شمخانی به این کشور به‌منظور امضای سند همکاری امنیتی با عراق خبر داد. پایان هفته گذشته رسانه‌های خارجی به نقل از منابع عراقی اعلام کردند که علی شمخانی هفته آینده برای امضای یک توافق امنیتی مهم با عراق به بغداد سفر می‌کند. این توافقنامه امنیتی به‌احتمال زیاد در ارتباط با دغدغه مهم امنیتی ایران در غرب کشور - حضور جریانات ضدانقلاب و جدایی‌طلب در اقلیم کردستان - خواهد بود. مقامات ایران بارها در یک سال گذشته این مسئله را «غیرقابل‌قبول» اعلام کرده بودند.

آماده رفع سوءتفاهم‌ها با تهران هستیم

علی شمخانی، دبیر شورای‌عالی امنیت ملی پنجشنبه در بدو ورود به ابوظبی با «محمد بن‌زاید بن‌سلطان آل‌نهیان» رئیس امارات متحده عربی دیدار کرد. او در این سفر با مشاور امنیت ملی امارات، نخست‌وزیر امارات و امیر دوبی هم گفت‌وگو کرد. شمخانی در دیدار با رئیس امارات مشکلات موجود را عمدتا ناشی از مداخلات بیگانگان و شیطنت‌های آمریکا و رژیم صهیونیستی در حوزه خلیج‌فارس ارزیابی کرد و گفت: شکل‌گیری منطقه قوی‌تر آرمانی دست‌یافتنی است که همه باید در مسیر آن گام برداریم. او با اشاره به اراده قاطع رهبران ۲ کشور بر بسط و گسترش همه‌جانبه مناسبات تأکید کرد: باید با جدیت، کلیه موانع داخلی و خارجی در راه همکارهای دوجانبه به‌ویژه همکاری‌های اقتصادی-تجاری را شناسایی و به سرعت از سر راه برداشت، زیرا هرگونه تأخیر در این زمینه به زیان همه خواهد بود. در این دیدار شیخ محمد بن‌زاید، رئیس امارات متحده عربی نیز با ابراز خرسندی از سفر دریابان شمخانی به امارات و همچنین تبریک توافق اخیر میان تهران و ریاض که گامی تعیین‌کننده در هم‌افزایی و همگرایی کشورهای منطقه است، اظهار امیدواری کرد در این سفر صفحه جدیدی در روابط ایران و امارات گشوده شود. او تصریح کرد: امارات بسیار علاقه‌مند است و آمادگی دارد با رفع برخی سوءتفاهم‌ها میان ۲ کشور، روابط و مناسبات دوجانبه را در همه حوزه‌ها به بالاترین سطح ارتقا دهد. شمخانی در دیدار با شیخ طحنون بن‌زاید مشاور امنیت ملی امارات نیز همه کشورهای منطقه را هم سرنوشت و اعضای یک خانواده بزرگ عنوان کرد و گفت: اختلافات خانوادگی باید با گفت‌وگو، حسن نیت و مدارا حل و فصل شود تا همه بتوانیم در فرایندی مبتنی بر مشارکت دسته‌جمعی، به سمت ایجاد منطقه‌ای قوی و توسعه یافته حرکت کنیم.

رزمایش تهاجمی ایران، روسیه و چین در اقیانوس هند

ارتش و سپاه رسما از ارتقای عملیات‌های امداد و نجات دریایی سابق به آرایش آفندی در آب‌های آزاد جنوب خبر دادند

نظامی

رزمایش مرکب کمربند امنیت دریایی ۲۰۲۳ با حضور ایران، چین و روسیه و ناظرانی از کشورهای قزاقستان و پاکستان در شمال اقیانوس هند برگزار شد. روز جمعه یگان‌های شرکت‌کننده در رزمایش مرکب کمربند امنیت دریایی ۲۰۲۳، تمرین آرایش آفندی انجام دادند. تمام مراحل رزمایش با نظارت و پایش هوایی منطقه توسط بالگردهای نیروی دریایی ارتش و سپاه برگزار شد. فرمانده نیروی دریایی ارتش تامین امنیت دریایی را پایه اصلی رزمایش مرکب دریایی ۲۰۲۳ دانست و گفت: افزایش هماهنگی، نجات کشتی‌های تجاری تحت تهاجم و مقابله با تحرکات تروریستی مهم‌ترین محورهای روز نخست رزمایش بود. براساس گزارش پایگاه اطلاع‌رسانی ارتش، امیر دریادار شهرام ایرانی با بیان اینکه امنیت همه دریانوردان جهان برای ما اهمیت دارد، مقابله با تروریسم دریایی را جزو اهداف رزمایش مرکب دریایی ۲۰۲۳ اعلام کرد و افزود: امروز برخی نیروهای غیرموجه با حضور در منطقه چالش‌هایی را ایجاد کرده‌اند که باید مدیریت و هدایت می‌شد؛ لذا همه ابزار چه در حوزه شناوری و چه در حوزه پروازی به‌کار گرفته شد و به میدان آمد و همه تمرینات پیش‌بینی شده با موفقیت انجام شد.

علیه نیروهای غیرموجه در منطقه

دریادار ایرانی قدم اول برای ریشه‌کن کردن نیروهای غیرموجه در منطقه را کنار یکدیگر قرار گرفتن کشورهای حاشیه اقیانوس هند در قالب آیونز دانست و گفت: همکاری کشورها می‌تواند امنیت منطقه و ایمنی دریانوردان را تأمین کند؛ چراکه هم دانش و قدرت و هم تجهیزات این کار را دارند. گام دوم، ایجاد ائتلاف توسط کشورهایی است که احترام متقابل را متوجه می‌شوند و به منافع یکدیگر احترام می‌گذارند. این کشورها می‌توانند با ایجاد یک ائتلاف منطقه‌ای بر پایه احترام به جامعه بشری به‌ویژه جامعه دریانوردان درخصوص تامین امنیت منطقه کمک کنند.

رزمایش مرکب کمربند امنیت دریایی ۲۰۲۳ چهارمین رزمایش مرکب دریایی از رزمایش‌های ایران، روسیه و چین است و در این دوره ۲کشور قزاقستان و پاکستان نیز به‌عنوان کشورهای ناظر حضور دارند و در سال بعد یگان‌های شناوری این کشورها نیز در این رزمایش مرکب شرکت خواهند کرد. در این رزمایش، علاوه بر یگان‌های سطحی و پروازی نیروی دریایی ارتش و نیروی دریایی سپاه، یگان‌های شناوری چین و روسیه نیز حضور دارند. مراحل عملیاتی رزمایش مرکب کمربند امنیت دریایی ۲۰۲۳ با شرکت یگان‌های شناور ایران، چین و روسیه از پنجشنبه‌شب در منطقه شمال اقیانوس هند و دریای عمان آغاز شد و امروز نیز ادامه خواهد داشت.

برقراری امنیت در ۳تنگه راهبردی

به‌گفته امیر مصطفی تاج‌الدینی، سخنگوی رزمایش، «تمرین‌های تاکتیکی متنوعی از جمله نجات شناور دچار حریق، آزادسازی شناور ربوده شده، تیراندازی علیه اهداف مشخص، تیراندازی شبانه به اهداف هوایی و سایر تمرینات تاکتیکی و عملیاتی در این رزمایش» اجرا شدند. او با اشاره به اهمیت منطقه شمال اقیانوس هند، گفت: شمال اقیانوس هند بین ۳تنگه راهبردی از ۵ تنگه راهبردی دنیاست؛ تنگه هرمز در شمال، تنگه مالاکا در شرق و تنگه باب‌المندب در غرب منطقه اقیانوس هند واقع شده است که درحقیقت بیضی انرژی دنیا را احاطه کرده و با توجه به تردد شناورهای تجاری و نفتکش در این منطقه حساس، ضرورت برقراری امنیت تجارت دریایی را دوچندان کرده است.

@hamshahrinews

بزرگ‌ترین و پیشرفته ترین مرکز درمان سرطان منطقه در تهران افتتاح شد

خانم فردوس
@fatemeh_sadat91
به‌نظرم مهم‌ترین نکته در مورد افتتاح مرکز جامع درمان سرطان برکت، درکنار تجهیزات پیشرفته و محیط لوکس و استفاده از آخرین متدهای علمی، اینه که هزینه درمان با تعرفه «خیریه» محاسبه میشه و این یک خدمت بزرگ و گام مهم در راستای تحقق عدالت اجتماعی و توجه به قشر ضعیف جامعه ست.

آدم
@EbneHava
بعد بزرگترین بیمارستان کشور، حالا پیشرفته‌ترین مرکز جامع پیشگیری و درمان سرطان که توانایی پذیرش روزانه ۱۲۰۰ بیمار رو داره افتتاح شد. تکنولوژی سایبرنایف که پیشرفته‌ترین شکل رادیوجراحی جهانه و تا حالا تو ایران وجود نداشته هم از جمله تجهیزات این مرکزه.

علی فرحزادی
@alifrhzdi
با همه تحریم‌ها و کمبودها مرکز خیریه درمان سرطان راه‌اندازی شده که برای ۳ دهک کم‌بضاعت خدمات رایگان داره به نظرتون چرا کسانی که پیش از این رو همین موضوع سرطان تو سر نظام میزدن الان هیچ واکنشی ندارن!؟
اینجاست که بوی تعفن عدالت‌خواهی از نوع سفارشی بلند میشه

کمیل نقی پور
@kom_Eil_
مجهزترین و بزرگترین مرکز غربالگری، تشخیص و درمان سرطان در منطقه غرب آسیا، در تهران افتتاح شد، در این مرکز درمان سرطان برای سه دهک پایین کاملا رایگانه. این اخبار رو امثال این آقایون نمیبینن چون برخلاف ژستشون دغدغه مردم رو ندارن، بیشر دنبال نیش و کنایه زدن و فالوئر جمع کردنن.

دکتررضا
@rezahastam_dr
زمان پدر این یارو ربع پهلوی کل شهر ما یک پزشک هندی داشت.
بهترین دوست بچگی من از وبا فوت شد بسیاری از خانه ها لوله کشی آب و انشعاب گاز و برق نداشتند.
این که ادعا میکنه میخواهد ایران را به عظمت زمان پدرش برگرداند منظورش دقیقا چیه؟
منظورش همون فلاکت و بدبختی زمان شاهه؟

@hamshahrinews

اعتصاب و اعتراض در پاریس؛ از موج دستگیری معترضان تا غرق شدن خیابان‌های شهر در زباله

سیزیف
@agha_bakeri
حجم زباله های پاریس تو خیابون هر روز بیشتر و بیشتر میشه، ولی گرفتگی یه جوی آب تو تهران نشونه بحران های زیست محیطی، عدم مدیریت و روزهای آخر نظامه.

علی جهان آرا
@Alijahanara1721
در اعتراضات فرانسه دیروز ۲۰۰ نفر دستگیر شدند ولی نکته مهم اینجاست که زیدان و امباپه و دیگر سلبریتی های فرانسوی توییت نزدند که جای معترض در زندان نیست ،اعتراض اغتشاش نیست،و مهمتر اینکه زیدان خودش سردسته معترضان نشد. زن زیدان دائم پست اینستاگرامی برای اعتصابات نگذاشت، اساتید دانشگاههای فرانسه راه حل قانونی برای معترضان توییت نکردند، ونگفتند وقتی به خیابانها می‌روید تمام عکسها و مطالب فضای مجازی را پاک کنید تا مدرک نداشته باشند، یکی از مزایای فرانسه نداشتن مداحی است که تمام توییت هایش را آلبانی نشین ها دوست دارند.

@hamshahrinews

دسیسه‌های دشمن تمامی ندارد

Mahdi Mohammadi
@mmohammadii61
انزوای بین‌المللی، ترویج مستمر خشونت و منسجم کردن اپوزیسیون، سه برنامه اصلی اسراییل و آمریکا پس از آشوب های پاییز بود. توافقات اخیر منطقه ای، تجربه چهارشنبه سوری و افتضاح منشور مهسا، به ترتیب، نشان داد هر سه برنامه اگر نگوییم عقیم؛ نارس و ناقصند.

مدیریت‌شهری

مهدی اسماعیل‌پور؛ روزنامه‌نگار

۱۴۰۲؛ سال تحول در حمل‌ونقل ریلی پایتخت

شهردار تهران از تکمیل خطوط ۷گانه مترو و آغاز احداث ۴خط جدید در سال آینده خبر داد

در روزهای پایانی سال ۱۴۰۱ توسعه حمل‌ونقل ریلی پایتخت بدون وقفه جریان دارد، اما این پایان کار نیست و در سال آینده اجرای برنامه‌های بزرگ‌تری را در متروی تهران شاهد خواهیم بود. در همین رابطه شهردار تهران از تکمیل خطوط ۷گانه مترو به جز بخشی از خط۶ و همچنین آغاز فرایند احداث ۴خط جدید متروی تهران در سال آینده خبر داد. به گزارش همشهری، شهردار پایتخت با حضور در میان جمعی از روحانیان و مبلغان مذهبی در حسینیه صاحب‌الزمان(عج) درباره برنامه‌ها و اهداف مدیریت جدید شهری تهران در زمینه‌های گوناگون شهری، فرهنگی و اجتماعی توضیحات و گزارش‌هایی ارائه کرد.

علیرضا زاکانی در ابتدای صحبت‌هایش رویکرد فرهنگی مدیریت شهری جدید تهران را تشریح کرد و پیرامون رویکرد و سیاستی که مجموعه شهرداری تهران در پیش گرفته است، گفت: «در زمینه مسائل فرهنگی به‌دنبال جبهه‌سازی هستیم و در همین رابطه پشتیبانی رویدادهای خوبی نظیر راهپیمایی ۱۰ کیلومتری خیابان ولیعصر(عج)، همایش ۱۰۰هزار نفری سرود سلام فرمانده، راهپیمایی جاماندگان اربعین و... با شهرداری تهران بود.»

ترسیم چشم‌انداز تهران تا ۱۴۱۰

علیرضا زاکانی در ادامه پیرامون رویکردهای تحولی شهرداری تهران در دوره مسئولیت خود توضیحاتی ارائه کرد و با تأکید روی این موضوع که تحول را از درون خود مجموعه شهرداری تهران آغاز کرده است، گفت: «در قدم نخست به‌دنبال ایجاد تحول در داخل خود شهرداری بودیم و هم‌قسم شدیم این مجموعه را تبدیل به نهادی انقلابی کنیم، تحول دوم در مدیریت شهری جدید ناظر به کالبد شهر است و طبق چشم‌انداز باید تهران تا سال ۱۴۱۰ بر مدار ایمنی، هویت شهری، معماری ایرانی-اسلامی، پیوستگی خانواده و مسجد و حمل‌ونقل عمومی متحول شود.»

زاکانی افزود: «مدیریت قبلی شهر تهران معتقد بود باید پایتخت را گران اداره کرد تا مردم از این شهر مهاجرت کنند، اما با مداخله در مسائل مهمی چون مسکن به‌دنبال ارزان کردن شهر تهران هستیم.»

شهردار در ادامه گفت: «یکی دیگر از جنبه‌های تحولی مدیریت شهری جدید سپردن مدیریت تهران به‌دست مردم است؛ به‌عنوان مثال مطابق مصوبه شورای شهر تهران قرار است سرای محلات از حالت فعلی خارج شود و مدیریت آن به‌دست مؤثرین و معتمدان محلات بیفتد و آنها به ما بگویند که در مدیریت محلات چه کنیم یا در مثالی دیگر اخیرا ۲۰۸۰ پروژه با اعتبار ۴هزار میلیارد تومان را در معرض انتخاب و اولویت‌بندی مردم قرار دادیم و با گزینش ۳۵۰هزار نفر ۱۴۰۰ پروژه نیز گزینش شد.»

کمک و حمایت‌های دولت بی‌نظیر بود

شهردار تهران درباره کمک‌ها و حمایت‌های دولت از مدیریت شهری پایتخت هم تأکید کرد که این موضوع در گذشته بی‌نظیر بوده است: «کمک‌های دولت به شهرداری در یک‌سال گذشته بی‌نظیر بوده است؛ به‌عنوان مثال از سال ۹۵ قرار بود ۶۳۰واگن از طریق مشارکت فاینانس ۱۵ درصدی دولت در اختیار شهرداری تهران قرار داده شود که این امر پس از ۶سال در ماه اخیر محقق شد.» کمک به معیشت مردم و در عین حال ایجاد آرامش و نظم بخشیدن به معابر پایتخت از جمله سیاست‌ها و برنامه‌های مدیریت جدید شهری در بحث دستفروشان است. در همین رابطه علیرضا زاکانی پیرامون ساماندهی بازار دستفروشان تهران در روزهای پایانی سال گفت: «شهرداری تهران به‌دنبال ساماندهی دستفروشان است و در همین رابطه فقط در منطقه۱۹، ۹۰۰غرفه برای کسب‌وکار دستفروشان درنظر گرفته شده است.»

همراه سرای جدید بیمارستان امام خمینی(ره) به زودی آماده اسکان همراهان بیماران می‌شود

میزبانی از همراهان بیماران در هتل

با همت مدیریت شهری، همراهان بیماران دیگر در چادر مستقر نمی‌شوند

گزارش

زینب زینال‌زاده
روزنامه‌نگار

بیمارستان‌های دولتی و خصوصی متعددی در منطقه ۶ وجود دارند و اخیرا هم مهدی کلینیک به‌عنوان بزرگ‌ترین و مجهزترین طرح حوزه سلامت در این منطقه به بهره‌برداری رسیده است؛ به همین دلیل از این منطقه با عنوان قطب درمانی پایتخت یاد می‌شود و روزانه هزاران بیمار برای دریافت خدمات درمانی علاوه بر تهران از شهرستان‌های دور و نزدیک به این منطقه مراجعه می‌کنند؛ موضوعی که سبب شده مدیران شهری برای خدمت‌رسانی به این مهمانان، تکمیل و افزایش ظرفیت همراه‌سرای بیماران را در اولویت قرار دهند و اکنون ظرفیت پذیرش ۳۰۰همراه بیمار در این منطقه ایجاد شده که تمام خدمات آنها اعم از اسکان و تغذیه رایگان است.

به گزارش همشهری، گاهی اوقات فرایند درمان طولانی می‌شود و کسانی که از شهرستان آمده‌اند، مجبور هستند چند روزی در تهران بمانند و باتوجه به شرایط اقتصادی، ترجیح می‌دهند در گوشه‌ای از پیاده‌روی بیمارستان‌ها مستقر شوند؛ اسکانی موقت که گاهی با برپایی چادرهای مسافرتی کوچک همراه است و در برخی از موارد هم خودرو به سرپناه‌شان تبدیل می‌شود؛ صحنه‌هایی که بارها تصاویرشان از شبکه‌های اجتماعی منتشر و گاهی اوقات هم شبکه‌های خارج‌نشین از آنها برای انتشار شایعات استفاده می‌کنند. شهرداری تهران در ادوار گذشته به‌رسم مهمان‌نوازی اقدام به ایجاد همراه‌سرا در اطراف بیمارستان‌های پرمراجعه کرده است تا بلکه از آلام همراهان بکاهد. رضا محمدی، شهردار منطقه ۶ در این رابطه می‌گوید: «ساخت همراه‌سرای بیماران سال ۹۳ با دستور و پیگیری محمدباقر قالیباف، شهردار وقت تهران، شروع و نخستین همراه‌سرا در بیمارستان امام‌خمینی(ره) ایجاد شد. تاکنون ظرفیت‌های خوبی برای پذیرش همراهان بیماران در منطقه ایجاد شده، اما به‌دلیل حجم بالای مراجعان، ظرفیت‌ها کافی نبوده و به همین دلیل توسعه، تکمیل و افزایش ظرفیت همراه‌سراها در اولویت قرار گرفته است.» به گفته او، ۲ساختمان مرمت و بازسازی شدند که با ظرفیت حدود ۱۶۰ تا ۱۷۰نفر در اختیار همراهان بیماران قرار گرفتند. همراه‌سرای جدیدی هم با ظرفیت ۱۰۰ تا ۱۲۰نفر در ضلع جنوبی بیمارستان امام‌خمینی(ره) (خیابان امیر لویی) توسط خیرین ایجاد و تجهیز شده و بهترین خدمات هتلینگ ارائه می‌شود. براساس گفته‌های محمدی با ایجاد ظرفیت حدود ۳۰۰نفری از این پس به هیچ‌یک از همراهان اجازه برپایی چادر در اطراف بیمارستان‌ها داده نمی‌شود؛ چراکه برخی با سوءاستفاده از این موضوع، به‌دنبال تکدی‌گری و شبه‌تکدی‌گری هستند.

همراه‌سرای جدیدی که در خیابان ضلع جنوبی بیمارستان امام‌خمینی(ره) در محدوده نزدیک به بزرگراه شهید نواب، احداث شده، به‌معنای واقعی دارای امکاناتی است که شأن و حرمت همراهان بیماران رعایت می‌شود. حتی پشت‌بام آن «روف گاردن» (باغچه پشت‌بامی) است تا بیماران خاصی که مدت‌ها در بیمارستان بستری هستند، هنگام ملاقات بتوانند در این فضا حضور پیدا کنند و از نظر روحی هم بهبود یابند.

مسیر طبیعت؛ کلان‌پروژه پایتخت

چند سالی است که زمزمه اجرای پروژه مسیر طبیعت (مسیر گردشگری و تفرجگاهی) شنیده می‌شود، اما هنوز خبری از عملیاتی‌شدن این طرح نیست. این موضوع در نشست خبری شهردار منطقه ۶ مطرح شد و محمدی گفت: «مسیر طبیعت ادامه پل طبیعت و کلان‌پروژه تهران است. از بلوار نلسون ماندلا (آفریقا) شروع می‌شود و تا محدوده اسدآبادی ادامه می‌یابد و در نهایت هم به برج میلاد می‌رسد. بخش زیادی از تملک‌ها در این طرح انجام شده و درباره مابقی هم در حال مذاکره هستیم. مطالعات اولیه این پروژه به اتمام رسیده و در بودجه ۱۴۰۲ اعتباری برای آن پیش‌بینی‌شده و قطعا سال آینده فاز اول این مسیر گردشگری و تفرجگاهی عملیاتی خواهد شد.»

گره‌گشایی از ترافیک با ایجاد پارکینگ

منطقه ۶ به‌دلیل بافت تجاری، علمی، اداری و... از مناطق پرتردد پایتخت محسوب می‌شود که ترافیک همواره معضل اصلی و لاینحل آن بوده و هست. شهردار منطقه در دیدار با خبرنگاران و در تأیید این موضوع عنوان کرد: «اصلی‌ترین دغدغه در منطقه ۶ موضوع ترافیک است. قرارگرفتن بیش از ۸ساختمان اصلی وزارتخانه‌ها، وجود بیمارستان‌های دولتی و خصوصی، جمعیت شناور یک‌میلیون و ۳۰۰هزار نفری در روز و... همه بیانگر آن بار ترافیکی منطقه هستند. مترو یکی از موضوعاتی است که می‌تواند در کاهش بار ترافیک منطقه کمک‌کننده باشد. افتتاح هر ماه یک ایستگاه مترو، نشان‌دهنده آن است که اگر بخواهیم، کار شدنی است. موضوع دیگر مربوط به پارک حاشیه‌ای خودروهاست. یک ماشین حدود ۲۰متر از خیابان را اشغال می‌کند و برای آزادکردن این فضا باید حداقل متری ۱۰۰میلیون تومان هزینه شود یا به‌عبارتی آزادکردن کل فضای اشغال‌شده ۲میلیارد تومان هزینه دارد؛ به همین دلیل بهترین و علمی‌ترین راهکار این است که خودروها در پارکینگ، پارک شوند. از یک‌سو ظرفیت پارکینگ‌های طبقاتی که تاکنون ایجاد شده حداقلی است و کفاف این حجم از خودرو را نمی‌دهد و از سوی دیگر ملکی هم وجود ندارد تا به پارکینگ تبدیل کنیم. درنتیجه برای حل این معضل سراغ سازمان‌های حاکمیتی و دولتی رفتیم. از مجموعه‌هایی که با ایجاد جاذبه سفر سبب ایجاد ترافیک در منطقه می‌شوند، خواستیم املاکی برای ساخت پارکینگ در اختیار شهرداری قرار دهند.»

پارکینگ‌سازی از طریق تفاهم

طی تفاهم صورت‌گرفته با مسئولان بیمارستان شریعتی، حدود ۵هزار متر از زمین این بیمارستان در اختیار شهرداری قرار گرفته تا پارکینگ ایجاد شود؛ خبر خوبی که رضا محمدی در نشست خبری خود رسانه‌ای کرد و گفت: «براساس پیش‌بینی‌ها در این زمین ظرفیت پارک ۱۵۰۰ تا ۲۰۰۰هزار دستگاه خودرو ایجاد خواهد شد که بخشی در اختیار عموم و بخشی هم ویژه کادر درمان بیمارستان خواهد بود. هدایت این حجم از خودرو به داخل پارکینگ قطعا در باز شدن گره‌های ترافیکی معابر منطقه مؤثر است. ساخت این پارکینگ خرداد ۱۴۰۲ عملیاتی می‌شود.» به‌گفته شهردار منطقه ۶، مسئولان بیمارستان امام‌خمینی(ره) هم فضایی را در داخل بیمارستان پیش‌بینی کرده‌اند که امکان ایجاد ظرفیت پارک ۶۰۰ تا ۷۰۰ دستگاه خودرو وجود دارد. درخصوص ظرفیت دانشگاه تربیت‌مدرس هم پیش‌نویس تفاهمنامه‌ای هست که امضا نشده و در حال پیگیری هستیم تا محقق شود.

مکث

حذف پارکینگ؛ خط قرمز شهرداری

رضا محمدی، شهردار منطقه ۶: برخی از املاک به‌قول معروف املاک قلفتی هستند که بنا بر دلایلی نمی‌توانند پارکینگ موردنیاز را تأمین کنند. چنین چیزی در منطقه وجود ندارد و حذف پارکینگ نداریم و این موضوع خط قرمز شهرداری منطقه ۶ محسوب می‌شود. تاکنون هم شخصا اجازه چنین کاری را نداده‌ام؛ مگر در جای دیگر جایگزینی پیش‌بینی‌شده باشد. با این شیوه کسری پارکینگ را مدیریت می‌کنیم. همچنین منابع در صندوق تأمین پارکینگ صرفا برای ایجاد پارکینگ هزینه می‌شوند.

نقل‌قول‌خبر

رایزنی برای برگزاری نمایشگاه کتاب در شهر آفتاب

پرویز سروری، نایب رئیس شورای اسلامی شهر تهران: بنده در تلاش هستم تا جلسه‌ای با وزیر فرهنگ و ارشاد اسلامی داشته باشم و در این جلسه از وزیر خواهم خواست که به شورا و شهرداری اعتماد کند؛ ما نیز قول می‌دهیم نمایشگاه کتاب را در شهر آفتاب با بهترین کیفیت برگزار کنیم.

تمام ظرفیت آتش‌نشانی به‌کار گرفته شد

مهدی قراریان، عضو کمیسیون نظارت و حقوقی شورا: من به نمایندگی از اعضای شورای اسلامی شهر تهران و کمیته نظارت شورا در ستاد مدیریت بحران حضور پیدا کردم. چندین هزار تماس با سامانه ۱۲۵ آتش‌نشانی صورت گرفته و شاهد این موضوع بودیم که تمام ظرفیت آتش‌نشانی برای عملیات شب چهارشنبه آخر سال به‌کار گرفته شده است.

ایستگاه‌های جدید برای مدیریت یکپارچه پسماند

حسین نظری، معاون خدمات شهری و محیط‌زیست شهرداری تهران: از مهم‌ترین برنامه‌های مدیریت شهری شهرداری تهران در سال ۱۴۰۲، ساماندهی حوزه پسماند و ثمردهی ایستگاه‌های مدیریت یکپارچه پسماند MRF است که چند روز پیش یکی از آنها افتتاح شد. این کار تولید کمپوست و استحصال انرژی از پسماند با رویکرد کاهش دفن را به‌دنبال خواهد داشت.

حمل و نقل

امروز؛ افتتاح ۵ ایستگاه جدید مترو

امروز (شنبه) ۵ ایستگاه متروی تهران با حضور سید ابراهیم رئیسی، رئیس‌جمهور افتتاح می‌شود. به گزارش همشهری، در آخرین روزهای اسفند ماه، ایستگاه‌های میدان شهدای هفتم تیر (تقاطعی با خط یک)، میدان ولیعصر (تقاطعی با خط ۳)، بوستان لاله و خیابان کارگر، در خط ۶ به‌همراه ایستگاه شهید دادمان و ورودی سوم ایستگاه مدافعان سلامت در خط ۷ افتتاح می‌شوند. شروع به کار این ایستگاه‌ها، باعث اتصال ۲قسمت از خط ۶ می‌شود که تا پیش از این، از یکدیگر جدا بودند. این پروژه نزدیک به ۱۵هزار میلیارد تومان هزینه در بر داشته است و اقدامی برای ایجاد شبکه به هم پیوسته مترو در پایتخت به شمار می‌آید؛ چنان‌که ۲ایستگاه از این تعداد، ایستگاه مشترک بین خطوط هستند و امکان جابه‌جایی مسافران را فراهم می‌کنند. قطار شهری زیرزمینی تهران در روز شنبه، مجموعا نزدیک به ۱۱.۵ کیلومتر، طولانی‌تر می‌شود.

با افتتاح ۴ ایستگاه، ۱۷ ایستگاه و ۲۷ کیلومتر مسیر پیوسته خط ۶ در خدمت شهروندان قرار خواهد گرفت. ایستگاه شهید دادمان بیستمین ایستگاه خط ۷ محسوب می‌شود که وارد مدار بهره‌برداری می‌شود و سال آینده، عملا پرونده ایستگاه‌های باقی مانده خطوط ۶ و ۷ بسته می‌شود. ساخت خطوط ۱۰ و ۱۱ سال آینده آغاز می‌شود.

درباره مدیریت شهری

ادامه از صفحه اول

۱ فرض کنید که در تهرانی زندگی می‌کردیم که طرح جامع و تفصیلی آن به‌گونه‌ای طراحی و اجرا می‌شد که نعل به نعل روی زمین عملیاتی می‌شد، آنگاه می‌توان ادعا کرد که متناسب با فضای کالبدی و ساخت‌وساز آن سرانه‌های خدماتی تامین و تهیه شده است، اما زمانی که سرانه‌های خدماتی موردنیاز برای یک زندگی کیفی تامین نشده باشد و در عمل به نفع فضای کالبدی و ساخت‌وساز عقب‌نشینی کرده باشد، آنگاه کیفیت زندگی پایین می‌آید و آنچه می‌شود که امروز در تهران با آن مواجه هستیم. آنچه امروز در تهران به‌صورت آلودگی هوا، ترافیک و تراکم آزاردهنده، ناپایداری بافت‌های فرسوده، فاصله شمال و جنوب و ده‌ها مسئله ریز و درشت دیگر شاهد هستیم، در درجه اول به نوع تامین مالی شهر تهران برمی‌گردد که فاقد کیفیت پایدار و لازم است.

۲ دومین خاصیت درآمد ناپایدار این است که تابع فراز و فرودها یا به‌عبارتی رکود و رونق اقتصاد کلان است و در مواقعی در اوج و در برخی مقاطع در رکود به‌سر می‌برد. درآمدهای وابسته به ساخت‌وساز از این جنس است و این بالا و پایین شدن‌ها اساسا تامین مالی شهر را با چالش‌های جدی مواجه می‌کند.

۳ سومین مختصه درآمد پایدار این است که قابلیت تغییر و انعطاف‌پذیری داشته باشد. از این منظر هم این درآمدها فاقد انعطاف‌پذیری هستند.

خلاصه اینکه درآمد و منابع ناپایدار متهم شماره اول در کیفیت کنونی زندگی در شهر تهران هستند و تا این مدل تامین مالی تغییر پیدا نکند، در بر همین پاشنه می‌چرخد و نمی‌توان به حل اساسی مسائل تهران امیدوار بود.

اگر این صورت مسئله درست باشد، که از منظر علمی درست است، راه‌حل یا راه چاره چیست؟

برای ملموس‌تر کردن پاسخ، به اعداد و ارقام زیر توجه بفرمایید.

درآمد شهرداری تهران از محل ارزش افزوده در ۱۰ سال گذشته به قرار زیر بوده است.

مبلغ (میلیارد تومان)	سال
۹۶۰	۱۳۹۰
۱۴۵۰	۱۳۹۱
۱۸۵۰	۱۳۹۲
۳۰۰۰	۱۳۹۳
۲۹۰۰	۱۳۹۴
۳۹۰۰	۱۳۹۵
۲۴۰۰	۱۳۹۶
۳۳۰۰	۱۳۹۷
۳۹۰۰	۱۳۹۸
۵۲۰۰	۱۳۹۹
۶۷۰۰	۱۴۰۰

این عدد در سال ۱۴۰۱ به ۱۵۰۰۰ میلیارد تومان رسیده است. اگر در طبقه‌بندی درآمدهای پایدار شهرداری تهران دقت کنیم، علاوه بر ارزش افزوده و یک‌سری کدهای دیگر، به عوارض نوسازی و بهای خدمات پسماند می‌رسیم.

اعداد و ارقام مربوط به ارزش افزوده حکایت از سهم نسبتا پایین آنها در تامین مالی شهر دارد.

حال به نقطه‌ای از نظقم رسیدم که تمرکز اصلی این روزهای شهر تهران و مدیریت شهری است.

در روزهای اخیر شهرداری تهران در حال توزیع قبوض عوارض نوسازی و بهای خدمات پسماند است.

به‌لحاظ علمی و براساس تجربه موفق در دنیا، بهترین و باکیفیت‌ترین و پایدارترین منبع درآمد شهر و مدیریت شهری همین عوارض نوسازی و بهای خدمات پسماند است که حتی از حیث کیفیت از ارزش‌افزوده هم بهتر است. برای ملموس‌تر شدن مسئله به درآمد حاصل از ۲کد عوارض نوسازی و بهای خدمات پسماند در یک دهه گذشته اشاره می‌کنم.

عوارض نوسازی: ۴،۸۷هزار میلیارد تومان

عوارض کسب و پیشه: ۱،۲هزار میلیارد تومان

بهای خدمات مدیریت پسماند مسکونی: یک‌هزار میلیارد تومان

بهای خدمات مدیریت پسماند غیرمسکونی: ۱،۲هزار میلیارد تومان

مقایسه این اعداد با اعداد و ارقام حوزه شهرسازی گویای این است که درآمدهای پایدار و اساسی شهر نقش بسیار ناچیزی در اداره اقتصادی شهر دارد. پس اوضاع خیلی خراب است.

در چند روز گذشته بیش از ۳،۳۳۵،۰۰۰قبض عوارض نوسازی و کسب و پیشه و پسماند در شهر تهران توزیع شده است.

این عملیات بزرگ و استثنایی در امسال چند ویژگی منحصر به فرد داشته است:

۱- بعد از چندین دهه شکل و شمایل قبوض از آن حالت سنتی و ناکارآمد گذشته به شکل و شمایلی زیبا با مختصات زیر تبدیل و تغییر یافت.

۱-۱ اعداد و ارقام بدهی و بخشودگی و... به‌صورت ساده و عامه‌فهم آمده است.

۲- یک قبض در نقش یک شبه رسانه عمل کرده است؛ به‌نحوی که در پشت قبوض برای نخستین‌بار بخشی از کارنامه کاری و عملکردی مدیریت شهری به اطلاع مردم رسانده شده که براساس آن، پولی که بابت عوارض می‌دهند خرج چه کارهایی شده است.

۳- یک انگیزه اقتصادی که امسال قانونگذار و شورای اسلامی شهر تهران برای مشارکت مالی مردم در اداره شهر تعریف و تصویب کرده بودند در این قبض‌ها به‌خوبی نشان داده شد.

همکاران و نمایندگان افکار عمومی و رسانه‌ها اطلاع دارند که برای نخستین‌بار در تاریخ بلدیه تمامی جرایم معوقه مربوط به عوارض نوسازی از سال ۱۳۴۸ تا امروز براساس قانون درآمدهای پایدار مشمول بخشودگی جرایم شده است و این فرصت بی‌نظیری برای عموم مردم است.

در حوزه محاسبه بهای خدمات مدیریت پسماند با مصوبه همکاران عزیزم در شورا یک فرصت خیلی مغتنم برای شهروندان تهرانی حاصل شد که براساس آن، نرخ بهای خدمات پسماند براساس قیمت‌های سال ۱۳۹۹ و قبل محاسبه می‌شود که در تمام سالیان با نرخ‌های جدید تفاوت معناداری به‌نفع مردم دارد.

از دیگر انگیزه‌های اقتصادی ایجاد شده برای شهروندان می‌توان به جوایز ۱۰درصدی خوش‌حسابی، جرایم ماهانه ۲درصدی برای سال آینده و ده‌ها جایزه چند ۱۰۰میلیونی اشاره کرد.

اینها بخشی از تغییرات و پیام‌های محتوایی قبوض امسال بود که البته با کمپین تبلیغاتی گسترده‌ای در سطح معابر شهر تهران همراه بود.

از دیگر ویژگی‌های خاص این دوره، طرح خلاقانه، ابتکاری و جهادی توزیع قبوض توسط همکاران محترم و زحمتکش شهرداری تهران بود. با تدبیر مناسب و دقیق شهردار محترم تهران، معاونت مالی، معاونت امور مناطق، اداره کل امور درآمد شهرداری تهران و با همکاری شهرداران مناطق بعد از سال‌ها کار توزیع قبوض با سازماندهی مناسب و کارآمد توسط بچه‌های شهرداری صورت گرفت.

بررسی‌ها و پرس‌وجوهای بنده حکایت از آن دارد که عملیات توزیع قبوض با کیفیت بالایی همراه بوده است؛ به‌نحوی که قبض اکثر شهروندان تهرانی به‌دست آنها رسیده است.

آمارهای منتشرشده توسط اداره کل درآمد شهرداری تهران نشان می‌دهد که بالغ بر ۱۲هزار میلیارد تومان قبض در وجه شهروندان محترم تهرانی صادر شده است. بیایید و با این فرض من همراهی کنید، اگر درآمد امسال شهرداری تهران از محل درآمدهای پایدار که حدود ۱۷هزار میلیارد تومان است را به این عدد یعنی ۱۲هزار میلیارد تومان اضافه کنیم، به عدد ۳۰هزار میلیارد تومان می‌رسیم؛ یعنی اگر شهروندان تهرانی همه این ۱۲هزار میلیارد تومان را پرداخت می‌کردند با عدد ۱۷هزار میلیارد تومان که تا امروز وصول شده است آنگاه بیش از ۵۰درصد درآمد شهرداری تهران از نوع پایدار، کیفی می‌شد.

و در نتیجه کیفیت زندگی شهری تهران دچار یک انقلاب اساسی می‌شد.

حال که چنین فرضی حداقل روی کاغذ قابل تصور است وظیفه هر یک از ما اعضای شورا، رسانه‌ها، فعالان اجتماعی و شهری این است که در چند روز باقیمانده تا پایان سال مهم‌ترین ماموریت خود را تبلیغ و تبیین این مسئله بدانیم.

به‌عبارت ساده‌تر اگر دنبال حل اساسی مسائل و چالش‌های فراوان شهر تهران هستیم باید مدل تامین مالی مدیریت شهری را به این سمت سوق دهیم، حال که در دوره مدیریت شهری ضمن ابتکارهای جهادی و خلاقانه مانند پروژه توزیع قبوض توسط همکاران شهرداری صورت گرفته و اعداد و ارقام درآمدی تا امروز بالای ۱۰۰درصد محقق شده است می‌توان با تعمیم و گسترش این روش‌ها در سایر سطوح و ابعاد اداره شهر تهران به ارائه کارنامه‌ای درخشان در پایان دوره ۴ساله خوش‌بین بود.

چهره روز

لزوم کاهش مصرف سوخت

مصرف سوخت یکی از چالش‌هایی است که در چند دهه گذشته، اقتصاد ایران با آن مواجه بوده است. با توجه به پرداخت یارانه‌های سنگین از حساب دولت هر سال بر میزان مصرف سوخت به میزان قابل توجهی اضافه می‌شود. در چنین شرایطی روز گذشته جلیل سالاری، مدیرعامل شرکت ملی پالایش و پخش فرآورده‌های نفتی ایران، درباره میزان مصرف روزانه بنزین و گازوئیل هشدار داد و گفت: امسال به‌طور میانگین، با رشد ۲۰ درصدی مصرف بنزین نسبت به سال ۱۴۰۰ مواجه بوده‌ایم. اگر این روند مصرفی با اسقاط خودروهای فرسوده و همچنین جایگزینی خودروهای کم‌مصرف‌تر مدیریت نشود، قطعا دچار ناترازی و انجام واردات خواهیم شد.

سالاری در شرایطی درباره میزان افزایش مصرف سوخت هشدار داده است که در حال حاضر بخش عمده بنزین و گازوئیل تولیدی در پالایشگاه در باک خودروهای سواری و عمومی فرسوده یا با تولید شده با تکنولوژی‌های قدیمی سوزانده می‌شود. به‌نظر می‌رسد یکی از مسیرهای مطمئن برای کاهش مصرف سوخت اصلاح فرایند از سر خط یعنی، خط تولید خودروسازان است. خروج خودروهای پر مصرف و با تکنولوژی قدیمی از خط تولید می‌تواند بخش بزرگی از دغدغه سیاستگذاران بازار بنزین و گازوئیل را بر طرف کند.

نقد خبر

امید برای تعادل در بازار ارز

خبر: محمدرضا فرزین، رئیس کل بانک مرکزی صبح روز پنجشنبه به همراه علی شمخانی، دبیر شورای‌عالی امنیت ملی برای پیگیری توافقات پولی، بانکی و ارزی به ابوظبی پایتخت امارات متحده عربی رفت.

نقد: شواهد موجود از بازار ارز نشان می‌دهد ظرف یک‌ماه گذشته این بازار ۲بار به تحولات سیاسی واکنش مثبت نشان داده است. یک‌بار وقتی رافائل گروسی، مدیر کل آژانس بین‌المللی انرژی اتمی به ایران سفر کرد و در نشست اجلاس شورای حکام از انجام همکاری‌های دوجانبه با ایران خبر داد و دومین بار زمانی که خبر توافق ایران و عربستان برای ازسرگیری روابط دیپلماتیک منتشر شد. در رویداد نخست قیمت هر دلار آمریکا تا محدوده ۵۰هزار تومان و در رویداد دوم تا محدوده ۴۴هزار تومان عقب‌نشینی کرد. این واکنش‌ها نشان می‌دهد کاهش ریسک‌های سیستماتیک برای بازار ارز اهمیت زیادی دارد. در چنین شرایطی انتظار می‌رود سفر رئیس کل بانک مرکزی به امارات بتواند بار دیگر بر بازار ارز تأثیر داشته باشد. ضمن اینکه به‌نظر می‌رسد این سفر صرف‌نظر از اثرات روانی جنبه‌های اجرایی و عملی نیز داشته باشد. انتظار می‌رود پس از پایان این سفر که با همراهی چند مقام عالی رتبه انجام شده به افزایش عرضه درهم امارات در بازار ارز منجر شود.

خروج مصرف‌کنندگان از بازار مسکن

نتایج یک بررسی علمی نشان می‌دهد مصرف‌کنندگان به‌دلیل ضعف مالی و ضعف نظام اعتباردهی از بازار مسکن خارج شده‌اند

گزارش
بهزاد رنجبر
روزنامه‌نگار

نتایج یک بررسی علمی نشان می‌دهد به‌دلیل تحولات فضای اقتصاد کلان ظرف چند سال گذشته، عمده تقاضا در بازار مسکن برای مصرف نیست، بلکه عمده معاملات در شهرهای بزرگ با هدف حفظ قدرت خرید پول انجام می‌شود. طبق این بررسی، افزایش شدید قیمت مسکن موجب شده مصرف‌کننده‌ها به‌دلیل کمبود نقدینگی و ضعف سیستم اعتباردهی به‌ناچار از بازار خارج شوند، در نتیجه مسکن به یک کالای سرمایه‌ای تبدیل شده است. به گزارش همشهری، بازار مسکن در طول چند دهه گذشته چالش‌های مختلفی را پشت سر گذاشته است با این حال از سال ۱۳۹۷ تاکنون بازار مسکن با فرازونشیب‌های مختلفی مواجه شده و در این دوره قیمت مسکن به قدری افزایش یافته که خرید خانه برای بسیاری از مردم به‌رؤیا تبدیل شده است. در چنین شرایطی یک مؤسسه مالی با همکاری منصور شاکریان، و تحت نظارت حسین عبده‌تبریزی و فخرالدین زاوه از کارشناسان مطرح بازارهای سرمایه و مسکن به بررسی وضع بازار پرداخته و نتیجه گرفته مسکن بیش از گذشته به یک کالای سرمایه‌ای تبدیل شده است.

خروج مصرف‌کننده‌های واقعی

بررسی‌های گروه مالی دانایان پارس از وضع بازار مسکن نشان می‌دهد در شرایط فعلی، ضعف تقاضای مصرفی اصلی‌ترین مشکل بازار مسکن است. عمده متقاضیان مصرفی به‌دلیل نبود اعتبار و ضعف درآمد، به ناچار از بازار خرید مسکن خارج شده‌اند. بنابراین، سرمایه‌گذاری برای مصرف انجام نمی‌شود، بلکه عمده معاملات در شهرهای بزرگ با هدف حفظ قدرت خرید پول صورت می‌گیرد. ادامه ساخت واحدهای مسکونی بزرگ و افزایش سهم هزینه مسکن دهک‌های بالای درآمدی به‌معنای تشدید شکاف درآمد و ثروت در ایران است که خود آثار اجتماعی عمیقی خواهد داشت.

طبق این بررسی احاطه سفته‌بازان در بازار مسکن، رفتار این بازار را در سال‌های اخیر تغییر داده است به‌طوری که بازار مسکن بلافاصله به تحولات اقتصاد کلان و نااطمینانی‌ها واکنش نشان می‌دهد و این رفتار بازار در آینده نیز تداوم خواهد یافت. در چنین شرایطی محتمل‌ترین گزینه برای بازار مسکن حفظ روندهای فعلی است و برگ برنده بازار مسکن، ریسک کمتر نسبت به سایر دارایی‌ها است. همچنین انتظار می‌رود تمایل به سرمایه‌گذاری در بازار مسکن با هدف حفظ ارزش خرید پول، به رشد قیمت‌ها در محدوده تورم منجر شود. درواقع در آینده همچنان تورم تعیین کننده‌ترین عامل در قیمت مسکن خواهد بود و قیمت مسکن متناسب با تورم عمومی رشد خواهد کرد.

لزوم افزایش عرضه مسکن

نکته قابل توجه این است که تقریبا در هیچ‌یک از سناریوهای موجود امیدی به بازگشت تقاضای مصرفی به بازار در آینده نزدیک وجود ندارد. همچنین از آنجا که منابعی برای تامین مسکن اجتماعی وجود ندارد، با افزایش نرخ اجاره، بی‌مسکن و بد مسکن نیز تشدید خواهد شد. در عین حال انتظار می‌رود به‌دلیل نبود طرح آمایش سرزمین و توزیع نامناسب ظرفیت‌های تولیدی و درآمدی در فلات ایران، فرصت‌های سفته‌بازانه پدید آمده در اطراف چند شهر بزرگ در میان‌مدت ادامه یابد. کمبود عرضه مسکن نیز در سال‌های پیش رو بیشتر احساس خواهد شد، چون واحدهای کمتری ساخته می‌شود. هنگامی که تقاضای مصرفی با افزایش درآمد و تعدیل قیمت‌ها به‌تدریج به بازار بازگردد، این کمبود عرضه می‌تواند فشار مضاعفی برای بالا ماندن قیمت‌ها ایجاد کند؛ این به‌ویژه در واحدهای با متراژ متوسط و کوچک که بیشتر مورد توجه قشر متوسط است، صادق خواهد بود.

افزایش اجاره خانه

نتایج این بررسی انجام شده نشان می‌دهد میزان اجاره بهای مسکن نیز در سال‌های گذشته همگام با نرخ تورم رشد کرده و نسبت قیمت به اجاره (P/R) با افزایش مواجه شده است به‌طوری که در حال حاضر رقم متوسط قیمت خرید مسکن به اجاره سالانه برای واحدهای مسکونی در تهران، با دیگر شهرهای دنیا چندان فاصله‌ای ندارد. براساس داده‌های جدید، نسبت قیمت به اجاره برای تهران در رده شهرهای پاریس، استانبول و توکیو قرار گرفته است. نسبت قیمت خرید به هزینه اجاره سالانه یک مترمربع واحد مسکونی، شاخصی مهم برای بررسی وضعیت مسکن است. هرچه این نسبت پایین‌تر باشد، برای مصرف‌کننده مسکن، خرید واحد مسکونی به صرفه‌تر است؛ هرچه این نسبت بالاتر باشد، اجاره صرفه بیشتری خواهد داشت. برآوردها نشان می‌دهد اجاره خانه نیز همچنان در آینده پا به پای تورم عمومی رشد کند ضمن اینکه باید توجه کرد چنانچه میزان عرضه مسکن در سال‌های آینده افزایش نیابد و رفتارهای سفته‌بازانه در بازار مسکن ساماندهی نشود این خطر وجود دارد که بازار مسکن برای چندین سال به‌سمت تعادل‌های نامطلوب هدایت شود به‌معنای اینکه بازار مسکن شرایط بدتری را سپری کند.

خودرو

آغاز فرایند انتخاب خودروهای درخواستی

۱۳۵هزار نفر تا ظهر روز نخست، خودروی درخواستی خود را انتخاب کردند

با شروع مرحله دوم از طرح عرضه گسترده خودروهای داخلی، از صبح دیروز متقاضیان، انتخاب خودروی درخواستی خود را آغاز کردند.

به گزارش همشهری، انتخاب و ثبت نوع خودروهای داخلی در قالب طرح یکپارچه عرضه، از دیروز جمعه ۲۶ اسفندماه آغاز شد. متقاضیان تأیید شده تا پایان روز ۲۸ اسفندماه برای انتخاب نوع خودرو فرصت دارند. در این طرح ۵۱ مدل خودروی تولیدی در ۹ شرکت خودروساز داخلی عرضه شده است. براساس شرایط اعلام شده، متقاضیان علاوه بر احراز شرایط عمومی دریافت خودرو باید مبلغ ۱۰۰میلیون تومان در حساب وکالتی بلوکه می‌کردند.

به‌گفته سخنگوی وزارت صمت، در روز نخست این طرح در هر یک دقیقه ۶نفر (هر ساعت ۳۶۰نفر) خودروی مورد نظر خود را در سامانه انتخاب کردند که با توجه به آمار کل ثبت‌نامی‌های مرحله اول، آمار بالایی به‌نظر نمی‌رسد. امید قالیباف از ثبت‌نام ۱۳۵ هزار متقاضی تا ساعت ۱۲:۳۰ ظهر روز جمعه خبر داد. تا لحظه تنظیم این گزارش آمار جدیدتری از سوی وزارت صمت اعلام نشد. براساس اعلام سخنگوی وزارت صمت ۹۰۰هزار نفر در مرحله اول طرح یکپارچه عرضه خودروی داخلی برای دریافت ۵۰هزار دستگاه خودرو ثبت‌نام کرده‌اند.

براساس اعلام وزارت صمت، بلافاصله پس از پایان مهلت ثبت‌نام در تاریخ یکشنبه ۲۸اسفند، اولویت‌بندی متقاضیان انجام می‌شود و همچنین با توجه به برنامه تولید شرکت‌های مشارکت‌کننده در طرح، زمانبندی تحویل خودروی درخواستی به متقاضی نیز انجام خواهد شد. این مرحله حداکثر تا پایان فروردین به طول می‌انجامد. طی این مدت مبلغ مسدود شده در حساب وکالتی خریدار باید همچنان مسدود بماند.

تحویل خودروها تا پایان ۱۴۰۲

با توجه به آمار بالای تقاضای انباشته در بازار خودرو و کاهش تولید در سال‌های اخیر برخی کارشناسان تحویل خودرو به تمام متقاضیان طرح یکپارچه تا پایان سال آینده را امکان‌پذیر نمی‌دانستند اما آمار نهایی ثبت‌نام‌کنندگان در پیش‌ثبت‌نام این طرح، امید به تحقق آن براساس زمانبندی اعلام شده را بیشتر کرده است. سخنگوی وزارت صنعت، معدن و تجارت در این زمینه گفت: کمتر از ۹۰۰ هزار نفر حساب وکالتی برای خرید خودرو اعلام کردند و این موضوع می‌تواند ثابت کند آمارهای چندین میلیونی ثبت‌نام‌های گذشته، تقاضای واقعی نبوده است.

به‌گفته قالیباف، با فرض اینکه همه ۹۰۰ هزار نفر واجد شرایط باشند و با لحاظ تعهدات قبلی خودروسازان در سال ۱۴۰۲ که ۴۰۰ هزار دستگاه است، توان تولید خودرو از مجموع این دو رقم در سال ۱۴۰۲ به‌مراتب بیشتر است و لذا احتمال اینکه تحویل خودرو به سال ۱۴۰۳ بکشد تقریبا صفر است.

مدیر کل دفتر صنایع خودروی وزارت صمت هدف‌گذاری برای تیراژ تولید خودروهای داخلی در سال آینده را ۱٫۶میلیون دستگاه برآورد کرده است.

واگذاری خارجی‌ها، احتمالا فروردین

وزارت صمت علاوه بر طرح یکپارچه عرضه خودروهای داخلی، طرح عرضه خودروهای وارداتی را نیز در اسفندماه نهایی کرد. قرعه‌کشی تعیین اولویت واگذاری خودروهای وارداتی یکشنبه هفته گذشته ۲۱اسفند برگزار شد و ۱۲۰هزار متقاضی این طرح در نوبت دریافت خودرو قرار گرفتند. وزارت صمت اعلام کرده بود تلاش می‌کند پیش از پایان سال خودروهای وارداتی را عرضه کند اما تا روز گذشته خبری در این خصوص منتشر نشد و به‌نظر می‌رسد عرضه وارداتی‌ها به فروردین‌ماه موکول شود.

براساس اعلام وزارت صمت تا ۶ماه آینده دست‌کم ۱۰۰ هزار خودرو وارد کشور می‌شود. ۲مدل خودروی چانگان، CS۵۵ و CS۳۵ پلاس، ۲ مدل خودروی فیات ۵۰۰ و فیات TIPO و همچنین هیوندا النترا خودروهایی هستند که در این مرحله از طرح فروش خودروهای خارجی خبر عرضه آنها را مسئولان خودرویی وزارت صمت تأیید کرده‌اند. متقاضیان دریافت خودرو تنها امکان ثبت‌نام برای یک خودرو را دارند و کسانی که برای خودروهای وارداتی ثبت‌نام کرده‌اند امکان ثبت‌نام برای خودروهای داخلی را ندارند.

واردات خودروهای کارکرده

عرضه گسترده و بدون قرعه‌کشی خودروهای داخلی، اجرای طرح‌های واردات خودروهای صفر و با ۵سال کارکرد و همچنین فراهم شدن امکان ورود خودروهای خارجی از مناطق آزاد در سرزمین اصلی از طرح‌های وزارت صمت برای افزایش عرضه و کاهش شکاف عرضه و تقاضا در بازار خودرو است.

مجلس همچنین در تاریخ ۱۳اسفندماه مجوز واردات خودروهای کارکرده را صادر کرد و به دولت اجازه داد خودروهایی تا ۵سال کارکرد را وارد کند. بر این اساس دولت با توجه به محدودیت بودجه ارزی واردات خودرو، اجازه خواهد داشت برای تامین بازار، انواع خودروهای سواری، کشنده، کامیون، ون، اتوبوس و مینی‌بوس با ۵سال کارکرد به کشور وارد کند؛ تصمیمی که به اعتقاد فعالان این حوزه نقش مؤثری در تنظیم بازار خودرو خواهد داشت.

قرار است آیین‌نامه نحوه اجرایی واردات خودروهای دست دوم در وزارتخانه‌های صنعت، معدن و تجارت، راه و شهرسازی، کشور، امور اقتصادی و دارایی و سازمان برنامه و بودجه با تأکید بر لزوم تأمین قطعات، خدمات پس از فروش و معاینه فنی تهیه و حداکثر ظرف مدت یک‌ماه پس از ابلاغ این قانون به تصویب هیأت وزیران برسد که به‌احتمال زیاد با توجه به تعطیلات پیش رو تصویب این قانون در هیأت وزیران بعد از ۱۳فروردین خواهد بود.

وزارت صمت ابتدای امسال و همزمان با تدوین آیین‌نامه واردات خودرو، واردات هرگونه خودروی دست دوم را ممنوع دانسته بود و تاکنون نیز هیچ‌یک از مقامات وزارت صمت درباره این مصوبه مجلس اظهارنظری نداشته‌اند.

ادامه مذاکرات برای تعیین دستمزد ۱۴۰۲

مزد

نشست سه‌جانبه جامعه کارگری، کارفرمایی و دولت، دیروز جمعه، برای مذاکره بر سر تعیین دستمزد کارگران در سال آینده برگزار شد. آیت اسدی، عضو شورای عالی کار در این باره گفت: با وجود مذاکرات بین نمایندگان کارگری و کارفرمایی در جلسه شورای عالی کار هنوز سبد معیشت خانوار کارگری مشخص نشده است. منابع مطلع از مباحث جلسه دیروز شورای عالی کار، گفته‌اند نمایندگان دولت و کارفرمایان، موافقت کرده‌اند متوسط هزینه سبد معیشت کارگران را از ۱۲ میلیون و ۴۷۹ هزار و ۵۰۰ تومان، در پیشنهاد قبلی خود، به سطح ۱۳ میلیون و ۹۰۰ هزار تومان، در پیشنهاد جدید افزایش دهند، اما با این حال رقم مزبور هنوز به تایید نمایندگان کارگری نرسیده و در نتیجه نهایی نیست. گفته شده مذاکرات حول این محور ادامه دارد. در نتیجه اعضای شورای عالی کار هنوز به صورت جدی وارد بحث تعیین رقم حداقل دستمزد کارگری در سال ۱۴۰۲ نشده‌اند زیرا رقم هزینه سبد معیشت سال آینده کارگران، یکی از ۲ پایه و مبنای تعیین دستمزد در هر سال است. طبق ماده ۴۱ قانون کار، دستمزد باید هزینه‌های خانوار کارگری را پوشش دهد؛ به همین دلیل تأکید نمایندگان کارگران بر این است که تبصره دوم این ماده، یعنی هزینه‌های معیشت تعیین شود تا ملاکی برای تعیین مزد ۱۴۰۲ باشد. محمدباقر قالیباف، رئیس مجلس دیروز ضمن حمایت ضمنی از مواضع کارگران اعلام کرد: حقوق کارگران موضوعی محلی نیست و مربوط به کل کارگران در صنایع مختلف است و حتما باید به گونه‌ای تعیین شود که قدرت خرید بالا رود تا کارگران پا به پای تورم بتوانند زندگی خود را اداره کنند. در این شرایط برخی فعالان حوزه کارگری می‌گویند، نمایندگان کارگری در شورای عالی کار باید برای تعیین رقم ۱۰ میلیون تومان به‌عنوان حداقل دستمزد ۱۴۰۲ چانه‌زنی کنند. حمید حاج‌اسماعیلی، کارشناس حوزه کار معتقد است: با توجه به گزارش‌های مرکز آمار و بانک مرکزی و نرخ تورم ۴۳ تا ۴۶ درصد اعلام شده در پایان بهمن امسال و همچنین شاخص خط فقر که طبق گزارش وزارت تعاون، کار و رفاه اجتماعی ۱۵ میلیون تومان برآورد شده، حداقل دستمزد برای کارگران و مشمولان تأمین اجتماعی نباید کمتر از ۱۰میلیون تومان تعیین شود. اما در سوی دیگر، اخبار غیررسمی از پیشنهاد نمایندگان کارفرمایی برای تعیین حداقل دستمزد در محدوده ۸ میلیون تومان حکایت دارد.

به نظر می‌رسد مذاکراتی نفسگیر و فشرده در چند روز باقیمانده به پایان سال بر سر تعیین حداقل دستمزد کارگران را شاهد باشیم.

telegram @hamshahrinews
instagram hamshahrinewspaper
twitter @hamshahrinews

آگهی مناقصه

یک موسسه فرهنگی و آموزشی در نظر دارد سرویس ایاب و ذهاب دانش‌آموزان خود را از طریق برگزاری مناقصه عمومی به پیمانکار واجد شرایط واگذار نماید، لذا از کلیه متقاضیان دعوت بعمل می‌آید از تاریخ ۱۵ فروردین‌ماه ۱۴۰۲ تا پایان فروردین‌ماه ۱۴۰۲ جهت هماهنگی و دریافت اسناد مناقصه، ارائه مدارک و تکمیل فرمهای مربوطه که در آن سایر اطلاعات و جزئیات در خصوص مناقصه مندرج است به آدرس: تهران ـ بلوار نلسون ماندلا (جردن)، خیابان عاطفی غربی، پلاک ۵۵، طبقه ۵، واحد ۲۰ ـ آقای امانی یا آدرس الکترونیکی Hamidhoseini1389@gmail.com مراجعه نمایند. تلفن تماس: ۰۹۱۲۱۱۳۶۲۷۷
این موسسه در رد یا قبول هر یک از پیشنهادات مختار است. ضمناً هزینه چاپ آگهی به عهده برنده مناقصه می‌باشد.

آگهی مناقصه عمومی دو مرحله ای همزمان با ارزیابی کیفی (یکپارچه)
شماره ۱۵۶-۱۴۰۱/۱۲ ت (نوبت اول)

شرکت تهیه و تولید مواد معدنی ایران در نظر دارد «**انجام خدمات مشاوره، مهندسی و نظارت در مجتمع معدنی خراسان جنوبی**» را از طریق سامانه تدارکات الکترونیکی دولت (ستاد) به شماره ثبت ستاد ۲۰۰۱۰۰۱۰۲۸۰۰۰۰۹۶ و با جزئیات مندرج در اسناد مناقصه با تضمین شرکت در فرآیند ارجاع کار به مبلغ ۴,۴۱۵,۰۰۰,۰۰۰ ریال (چهار میلیارد و چهارصد و پانزده میلیون) ریال (واریز نقدی یا ضمانتنامه بانکی) برگزار نماید. تاریخ انتشار مناقصه در سامانه ساعت ۱۰ صبح مورخ ۱۴۰۱/۱۲/۲۷ و مهلت زمانی دریافت اسناد مناقصه از سایت تا ساعت ۱۷ مورخ ۱۴۰۲/۰۱/۱۶ و مهلت ارائه پیشنهادات حداکثر تا ساعت ۱۷ روز شنبه مورخ ۱۴۰۲/۰۱/۲۶ و جلسه بازگشایی پاکات صبح روز یک شنبه مورخ ۱۴۰۲/۰۱/۲۷ برگزار می‌گردد. علاقمندان شرکت در مناقصه می‌بایست جهت ثبت نام و دریافت گواهی امضای الکترونیکی با شماره ۱۴۵۶ تماس حاصل نمایند و یا به آدرس اینترنتی www.setadiran.ir مراجعه نمایند.

شرکت بهساز کاشانه تهران
«سهامی عام»

فراخوان دعوت به
مشارکت در ساخت

نام پروژه	کاربری	مساحت عرصه (مترمربع)		تعداد طبقات	زیربنای تقریبی کل (مترمربع)	زمان اخذ پروانه ساختمانی (ماه)	زمان اجرا (ماه)	تضمین شرکت در فراخوان (ریال)	وضعیت مجوزها
		طبق سند	پس از اصلاح						
نورافشار	مسکونی	۷۴۰	۷۰۰	۱۰ طبقه شامل: ۳ طبقه زیرزمین ۱ طبقه همکف (کاربری ترکیبی) ۶ طبقه مسکونی	۴،۴۷۳	۵	۲۴	۱۷/۰۰۰/۰۰۰/۰۰۰	دارای پروانه شهرسازی

نشانی: تهران، خیابان شهید باهنر (نیاوران)، خیابان شهید پورابتهاج، خیابان شهید شفیعی، خیابان نورافشار یکم، پلاک ۱۸.

شرکت بهساز کاشانه تهران (سهامی عام) جهت ساخت و ساز در قالب قرارداد مشارکت مدنی بر روی دو قطعه زمین (تجمیع شده) واقع در شهر تهران مطابق مشخصات به شرح جدول فوق از کلیه سرمایه گذاران توانمند و متخصص در امر ساختمان دعوت به همکاری می نماید.

شرایط شرکت در فراخوان:
- ارائه تضمین شرکت در فراخوان پروژه به صورت واریز نقدی، چک تضمین شده بانکی و یا ضمانتنامه معتبر بانکی الزامی می باشد.
- آخرین مهلت ارائه پیشنهادات تا پایان وقت اداری **روز یکشنبه مورخ ۱۴۰۲/۰۱/۲۷** خواهد بود.
- تضمین اجرای کامل تعهدات قرارداد مشارکت مدنی معادل ۵٪ آورده مالک در پروژه بوده که همزمان با انعقاد قرارداد از متقاضی مشارکت اخذ می گردد.
- شرکت در رد یا قبول پیشنهادهای ارائه شده مختار است و به پیشنهادهای مبهم، مخدوش، مشروط، ناقص و یا پیشنهاداتی که پس از موعد مقرر واصل گردد ترتیب اثر نخواهد داد.
- متقاضیان محترم می توانند از **تاریخ ۱۴۰۱/۱۲/۲۷ لغایت ۱۴۰۲/۰۱/۲۲ (به غیر از ایام تعطیل و پنجشنبه ها) طی ساعات ۸ الی ۱۶** جهت خرید اسناد فراخوان به مبلغ ۲,۰۰۰,۰۰۰ ریال (دو میلیون ریال) به واحد دبیرخانه و جهت کسب اطلاعات تکمیلی به معاونت فروش و مشارکت شرکت بهساز کاشانه تهران به نشانی تهران، بزرگراه کردستان (جنوب به شمال)، خیابان ۶۴، کوچه یکم، روبروی سفارت بنگلادش، پلاک ۸ مراجعه و یا با **شماره تلفن های ۸۶۰۵۸۲۸۴ - ۸۶۰۵۸۸۳۲ -۰۲۱** (داخلی ۳۰۴) تماس حاصل فرمایند.
- هزینه‌های چاپ آگهی به عهده برنده فراخوان مشارکت می باشد.
- بازدید از ملک با هماهنگی شرکت الزامی است.

www.behsazco.ir www.tcdgroup.ir

رمان

همه تنها می‌میرند

رمان «همه تنها می‌میرند» نوشته «هانس فالادا» را محمد همتی به فارسی برگردانده و به تازگی از سوی نشر نو منتشر شده است.
ماجرای این رمان در سال‌های ۱۹۴۰ تا ۱۹۴۲ اتفاق می‌افتد و تصویری بی‌نظیر از وضعیت آشفته برلین آن زمان و نیروهای نازی ارائه می‌دهد. این اثر ۲ کاراکتر فعال دارد؛ یک پیرمرد و یک پیرزن عاشق که البته در دادن احساسات به یکدیگر بسیار امساک می‌ورزند و به‌سختی به همدیگر ابراز علاقه می‌کنند. اما همین افراد کسانی هستند که می‌توانند به راحتی فضای اس اس‌ها و فضای زمان هیتلری را چنان به هم بریزند که انسان باورش نمی‌شود.
«بی همان» پس از مرگ نویسنده‌اش منتشر شد و خیلی زود به فهرست کتاب‌های پرفروش در کشورهای آمریکا، بریتانیا، فرانسه و کانادا راه یافت. حتی نیویورک تایمز آن را رویداد ادبی سال ۲۰۰۹ اعلام کرد.
اوتو و الیزه هامپل تا پیش از انتشار این رمان بیش از ۲نام در بایگانی گشتاپو نبودند و اگر هانس فالادا همه تنها می‌میرند را نمی‌نوشت شاید جهان هرگز رنج تنهایی و شور عشق و درد جدایی این زوج مبارز برلینی را درنمی‌یافت. آنها باید ۶ دهه مستور در جهان ادبیات آلمانی می‌ماندند تا صدایشان با انتشار ترجمه انگلیسی رمان به گوش خوانندگانی از سراسر جهان برسد.
نشر نو این رمان ۶۱۵صفحه‌ای را به‌بهای ۳۲۰هزار تومان منتشر کرده است.

شعر کودکان

علی کوچولو، کمد و ماهی

کتاب «علی کوچولو، کمد و ماهی» سروده مصطفی رحماندوست با تصویرگری سارا کثیری به‌تازگی از سوی انتشارات نیستان برای گروه سنی «ب» منتشر شده است. مصطفی رحماندوست معروف به شاعر «صد دانه یاقوت» (زاده یکم تیر ۱۳۲۹، همدان) شاعر، نویسنده و مترجم کتاب‌های کودکان و نوجوانان است. او از داوران و نمایندگان هیأت علمی جشنواره بین‌المللی شعر فجر بوده است. او پس از اخذ مدرک کارشناسی زبان و ادبیات فارسی از دانشگاه تهران، به‌عنوان کارشناس کتاب‌های خطی در کتابخانه مجلس مشغول به‌کار شد و سپس به‌عنوان مدیر مرکز نشریات کانون پرورش فکری کودکان و نوجوانان، مدیر مسئول نشریات رشد، سردبیر رشد دانش‌آموز، سردبیر و پدیدآورنده سروش کودکان و نوجوانان و سردبیر مجله شهرزاد قصه‌گو به فعالیت خود ادامه داد. او همچنین به‌مدت ۳سال مدیرکل دفتر مجامع و فعالیت‌های فرهنگی وزارت فرهنگ و ارشاد اسلامی بوده است. او عضو هیأت‌های داوری کتاب‌سال، جشنواره‌های کتاب و مطبوعات کودکان و عضو شورای موسیقی کودکان و شورای کتاب کودک ایران نیز بوده‌است. انتشارات نیستان کتاب «علی کوچولو، کمد و ماهی» سروده مصطفی رحماندوست را در ۳۲صفحه با قطع وزیری و به بهای ۷۹هزار تومان منتشر کرده است.

رمان

بائودولینو

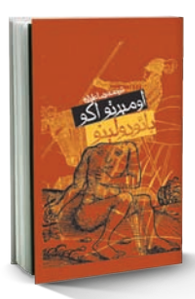

کتاب «بائودولینو» نوشته «اومبرتو اکو» را رضا علیزاده به فارسی برگردانده و از سوی انتشارات روزنه منتشر شده است. این رمان نخستین‌بار سال ۲۰۰۰ به چاپ رسید. بائودولینو که در خانواده‌ای ساده و روستایی در شمال ایتالیا به دنیا آمده، ۲استعداد ویژه دارد: استعداد در یادگیری زبان‌ها و مهارت در دروغ گفتن. او در کودکی، فرمانده‌ای خارجی را در جنگل می‌بیند و با شیرین‌زبانی و هوش خود، او را تحت‌تأثیر قرار می‌دهد. فرمانده که معلوم می‌شود امپراتور فردریک باربارُوسا است، بائودولینو را به فرزندخواندگی می‌پذیرد و او را برای تحصیل به پاریس می‌فرستد. بائودولینو در این شهر، دوستانی بی‌باک و ماجراجو پیدا می‌کند. بائودولینو و دوستانش که غرق در دنیای اساطیر و خیال‌های خود هستند، برای پیدا کردن کشیش/ پادشاهی افسانه‌ای به نام پرستر جان، جست‌وجویی عجیب و دگرگون‌کننده را آغاز می‌کنند. اومبرتو اکو، نشانه‌شناس، فیلسوف، متخصص قرون وسطی، منتقد ادبی و رمان‌نویس ایتالیایی بود. او در آپارتمانی در میلان و یک خانه ویلایی در ریمینی سکونت داشت؛ در اولی کتابخانه‌ای با ۳۰هزار جلد کتاب و در دومی کتابخانه‌ای ۲۰هزار جلدی وجود دارد. اومبرتو اکو بیش از ۳۰دکترای افتخاری از دانشگاه‌های مختلف دنیا دریافت کرد. اکو در ۱۹فوریه۲۰۱۶ به‌علت سرطان لوزالمعده در منزلش در میلان درگذشت. انتشارات روزنه این رمان ۶۷۲صفحه‌ای را به‌بهای ۲۴۵هزار تومان منتشر کرده است.

اشتیاق برای تماشای سلمان

رئیس رسانه ملی از پخش مستندی از پشت صحنه ساخت سریال سلمان فارسی در نوروز خبر داد

گزارش
امیر خدادادهمدانی
دبیر گروه فرهنگ

سریال «سلمان فارسی» در ژانر درام تاریخی در حال ساخت است که تصویربرداری آن از ۱۱دی‌ماه ۱۳۹۸ آغاز شده است. این مجموعه قرار است در ۶۰قسمت ساخته شود. این سریال، داستان سلمان فارسی، صحابه ایرانی پیامبر اسلام(ص) را به تصویر می‌کشد. علیرضا شجاع‌نوری، داریوش فرهنگ، محمدرضا هدایتی، فرهاد اصلانی، مجید مظفری، احترام برومند، تورج نصر، محمد فیلی، جعفر دهقان، شکر خدا گودرزی و... از بازیگران این سریال فاخر هستند. برای تولید این سریال حدود ۱۲هزار دست لباس طراحی و تولید شده است. با توجه به تاریخی بودن سریال از طراحی خاص صحنه، ابزار آلات و لباس‌ها برای نشان دادن اصالت تاریخی اثر استفاده شده است. لوکیشن‌های تیسفون، جی و حجاز در قالب ۳۰کارگاه دکورسازی از طراحی کشتی گرفته تا تمامی ظرافت‌های هنری دوران ساسانی، بیزانس و پیامبر اکرم(ص) ساخته می‌شوند. با توجه به اهمیت این سریال پیمان جبلی، رئیس رسانه ملی ۲۵اسفند در پشت صحنه سریال سلمان فارسی حضور یافت. وی همچنین در این بازدید از پخش مستندی از پشت صحنه ساخت این سریال در نوروز خبر داد.

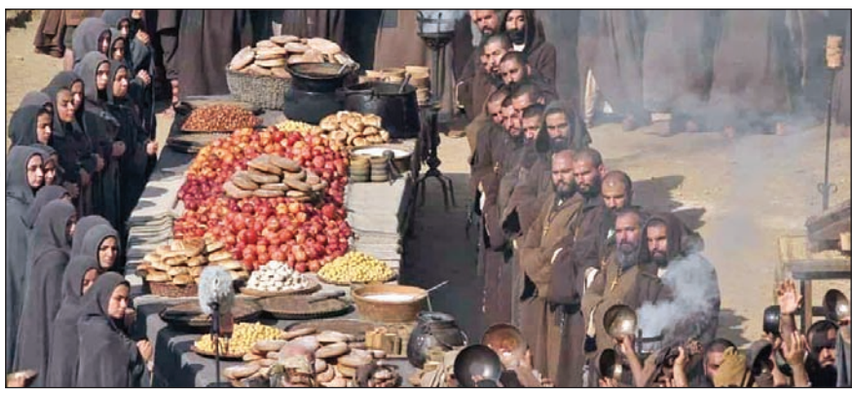

نمایی از سریال سلمان فارسی

عظمت تمدن ایرانی- اسلامی

رئیس صداوسیما هدف از حضور در پشت صحنه سریال «سلمان فارسی» را در آخرین روزهای سال، گفتن خسته نباشید و خدا قوت به عوامل خواند و گفت: هر چه بیشتر کار ساخت این سریال جلو می‌رود و ایده‌های درخشان آن عملی می‌شود عظمت کار بیشتر روشن می‌شود. وی سریال «سلمان فارسی» را انسجام توأمان ۲ موضوع عظمت دین اسلام و عظمت تمدن ایرانی معرفی کرد که در مصداقی به نام سلمان فارسی تجلی یافته است. رئیس سازمان صداوسیما با بیان اینکه با تصویری شدن فیلمنامه، ما نیز همگام نگاه مولف می‌شویم، گفت: با اینکه هنوز دو سوم کار باقی مانده ولی در همین یک سومی که ساخته شده، عظمت کار مشخص است. وی مجموعه «سلمان فارسی» را کاری ملی خواند و گفت: این عظمت توانمندی تیم «سلمان فارسی» را نشان می‌دهد و تحسین جهانی را پی خواهد داشت. آن طور که روابط عمومی صداوسیما نقل می‌کند، جبلی این سریال را مصداق روشنی از ایران حقیقت‌یاب و پیوند ایرانی حقیقت‌جو و اسلام نجات‌بخش خواند. او ابراز امیدواری کرد، ساخت سریال طبق برنامه پیش برود و در بهترین شرایط تولید، کاری دقیق را شاهد باشیم. جبلی با اشاره به ضرورت حمایت همه دستگاه‌های مسئول از این طرح عظیم فرهنگی ملی خواستار توجه ویژه‌تر مجلس و دولت به آن شد. رئیس سازمان صداوسیما از پخش قسمت اول مستند پشت صحنه ساخت سریال سلمان فارسی در نوروز نیز خبر داد و گفت: بدین ترتیب مخاطبان از نزدیک در جریان توانمندی عوامل و قدرت ساخت سریال قرار خواهند گرفت.

مکث

خودم برای دیدن سریال مشتاق‌ترم

داوود میرباقری نیز با تشکر از حضور جبلی در پشت صحنه سریال، استمرار این حضور را عامل دلگرمی گروه دانست و گفت: در روزهای پایانی فصل بیزانس هستیم و به‌زودی به فصل دشوار ایران می‌رسیم. نویسنده و کارگردان سریال سلمان فارسی گفت: بخش اعظم فصل ایران در شهرک غزالی فیلمبرداری می‌شود و در حال بررسی و مکان‌یابی برای بخش‌های اشرافی دربار ساسانی هستیم. وی با بیان اینکه خودش از همه مشتاق‌تر است تا سریال را روی آنتن ببیند، ابراز امیدواری کرد درصورت تداوم حمایت‌ها، ان‌شاءالله سریال «سلمان فارسی» در ۶۰قسمت و از سال ۱۴۰۵ پخش شود. سریال «سلمان فارسی» به نویسندگی و کارگردانی داوود میرباقری و تهیه‌کنندگی حسین طاهری به زندگی و زمانه یار ایرانی پیامبر اکرم(ص) در ۳ فصل ایران ساسانی، بیزانس و حجاز صدر اسلام می‌پردازد. فیلمبرداری این سریال هم‌اکنون در آبسرد دماوند ادامه دارد.

نمایش نسخه قاچاق «برادران لیلا» در فضای مجازی

فیلم جنجالی سعید روستایی بلافاصله پس از اکران آنلاین در فرانسه، سر از کانال‌ها و سایت‌های فارسی‌زبان درآورد

سینمای ایران

همانطور که پیش‌بینی می‌شد، همزمان با انتشار نسخه دیجیتال و اکران آنلاین برادران لیلا، نسخه قاچاق فیلم جنجالی سعید روستایی در کانال‌ها و سایت‌های فارسی‌زبان منتشر شد. در ۴۸ساعت گذشته، فضای مجازی و به‌خصوص گروه‌ها و کانال‌های سینمایی تحت‌تأثیر فیلم برادران لیلا قرار داشت. فیلمی که در یک سال اخیر مسیر پرفراز و نشیبی را طی کرد و در نهایت نتوانست مجوز اکران عمومی در ایران را دریافت کند. حاشیه‌های برادران لیلا با حضور و البته نمایش فیلم در بخش مسابقه جشنواره فیلم کن آغاز شد. حضور بدون مجوز وزارت ارشاد و در مرحله بعد حاشیه‌های فرش قرمز و جنجال‌های مصاحبه‌های مطبوعاتی عوامل، حواشی‌ای خلق کرد که به ضرر این فیلم سعید روستایی تمام شد. اینطور که محمد خزاعی بعدها گفت، مجموعه حاشیه‌های برادران لیلا، باعث شد تصمیم‌گیری درباره سرنوشت فیلم از دست سازمان سینمایی خارج شود.

داستان تکراری توقیف رسمی و انتشار غیررسمی

در بهار و تابستان امسال بخش عمده‌ای از اخبار جنجالی سینمای ایران مربوط به فیلم برادران لیلا بود. جنجال‌های بی‌حاصلی که در نهایت نتیجه‌ای برای سازندگان فیلم به همراه نداشت. تلاش جواد نوروزبیگی یکی از تهیه‌کنندگان برادران لیلا در نهایت به جایی نرسید. فیلم در ایران رسما توقیف شد و حالا نسخه قاچاقش در اختیار همگان قرار دارد. موضوع روز گفت‌وگوهای دوستداران سینما در روزهای پایانی سال که هر کس از منظری درباره برادران لیلا نظر می‌دهد، ماجرای سیاه‌نمایی یا واقع‌گرایی است که حالا مصداق تازه‌ای برای بحث و تبادل نظر یافته است.
نکته مهم‌تر اما چرخه‌ای است که خروجی‌اش رونق اکران زیرزمینی و قاچاق و به حاشیه رفتن اکران رسمی و عمومی است و اینکه ترکیب کنجکاوی‌برانگیز «توقیف‌شده» در ایران، همچنان کار می‌کند و توجه عمومی را برمی‌انگیزاند.

آیین‌های نوروزی ریشه در اندیشه یزدانی دارند

گفت‌وگو با بهرام امیراحمدیان، نویسنده کتاب «نوروزستان» که تحقیق جامعی درباره گستره جغرافیایی نوروز انجام داده‌است

گفت‌وگو
علی‌الله سلیمی
روزنامه‌نگار

کتاب «نوروزستان» نوشته بهرام امیراحمدیان، اثری تحقیقی درباره آیین‌های نوروزی، نوروز در آثار شاعران، نوروز در کشورهایی که نوروز را گرامی می‌دارند، شامل جمهوری آذربایجان، آسیای مرکزی، آسیای جنوب‌غربی شامل افغانستان و پاکستان، آسیای صغیر و بحرین، نوروز در بین ایزدی‌ها و در نهایت نوروز به‌عنوان عنصر دیپلماسی فرهنگی برای به‌کار بردن در دیپلماسی عمومی و قدرت نرم و جایگاه آن و... است که از سوی انجمن دوستی ایران و روسیه اخیراً منتشر شده است. این کتاب به معرفی ویژگی‌ها و آداب و رسوم برگزاری جشن‌های نوروزی در کشورهای حوزه نوروز اختصاص دارد. از آنجا که بسیاری از کشورهای حوزه نوروز در نام خود پسوند «ستان» دارند، مولف، اصطلاح «نوروزستان» را برای آن برگزیده است. بهرام امیراحمدیان، استادیار مطالعات روسیه، آسیای مرکزی و قفقاز در دانشگاه تهران است. او همکاری‌هایی با وزارت امور خارجه، مرکز آمار ایران و صداوسیما را در طول دوران فعالیت خود در کارنامه‌اش به ثبت رسانده و مقالات و کتاب‌های متعددی را در حوزه تخصصی و مطالعاتی خود، آسیای مرکزی و قفقاز تألیف و منتشر کرده است. با امیراحمدیان درباره کتاب «نوروزستان» گفت‌وگو کرده‌ایم.

در ابتدا از اهمیت جایگاه نوروز در بین مردمان گوناگون بگویید که همه‌ساله این عید باستانی فراگیر را جشن می‌گیرند.

برای پی بردن به اهمیت جایگاه نوروز در بین مردمان گوناگون، نگاهی به گستره جغرافیایی نوروز مناسب است. نوروز در گستره جغرافیایی جهان ایرانی از غرب چین تا آناتولی، از شبه‌قاره هند و افغانستان در شرق تا بین‌النهرین در غرب و از سین کیانگ و آسیای مرکزی در شمال شرق تا دامنه‌های شمالی قفقاز بزرگ در شمال و آسیای صغیر در شمال غربی را شامل می‌شود که دورتادور ایران‌زمین را به‌عنوان خاستگاه تمدن ایرانی در بر می‌گیرد. ترکمن‌ها، ازبک‌ها، قره‌قالپاق‌ها، قزاق‌ها و قرقیزها (در آسیای مرکزی)، آذری‌ها و کردهای ایزدی در ارمنستان و عراق، ترک‌های شمال قفقاز از جمله آذری‌های دربند در داغستان (در فدراسیون روسیه)، افغان‌ها، پشتون‌ها، بلوچ‌های پاکستان و بلوچ‌ها و تاجیک‌های آسیای مرکزی، کردهای ترکیه، عراق و سوریه و تات‌ها و تالش‌های قفقاز و ترک‌های آناتولی (از جمله علوی‌ها) و ترک‌های بالکان (قاقائوزها در مولداوی در اروپای شرقی) و مسلمانان حوزه ولگا در تاتارستان، اودمورتستان و باشقیردستان و مسلمانان آستراخان (در فدراسیون روسیه) همه در باور به این آیین شکوهمند و در برگزاری آن با هم شریک هستند.

در منابع تاریخی پیدایش نوروز به کدام دوره یا دوره‌های تاریخی نسبت داده شده است؟

در ادبیات فارسی جشن نوروز را مانند بسیاری از آیین‌های دیگر، رسم‌ها، فرهنگ‌ها و تمدن‌ها به نخستین پادشاهان نسبت می‌دهند. شاعران و نویسندگان قرن چهارم و پنجم هجری، چون فردوسی، منوچهری، عنصری، بیرونی، طبری، مسعودی، ابن‌مسکویه، گردیزی و بسیاری دیگر که منبع تاریخی-اسطوره‌ای آنان بی‌گمان ادبیات پیش از اسلام بوده، نوروز و برگزاری جشن نوروز را از زمان پادشاهی جمشید می‌دانند. محمد بن جریر طبری (قرن سوم هجری)، نوروز را سر آغاز دادگری جمشید دانسته است. ابوریحان بیرونی (نیمه دوم قرن چهارم-نیمه اول قرن پنجم هجری) هم پرواز کردن جمشید را آغاز جشن نوروز می‌داند. همچنین به نوشته گردیزی (قرن پنجم هجری)، جمشید جشن نوروز را به شکرانه اینکه خداوند گرما و سرما و بیماری و مرگ را از مردمان گرفت و ۳۰۰سال بر این جمله بود، برگزار کرد. خیام (قرن پنجم و اوایل قرن ششم هجری) هم نوشته است، جمشید به مناسبت باز آمدن خورشید به برج حمل نوروز را جشن گرفت.

ویژگی‌های انسانی نوروز را چگونه می‌شود شرح داد. آیا در این مورد هم نظریاتی در کتاب شما آمده است؟

بله، جشن‌ها و آیین‌های نوروزی در خود اندیشه‌ها و آرمان‌های انسانی و یزدانی به‌همراه دارند که توانسته پس از گسترش اسلام جزو معدود آداب و رسومی باشد که پابرجا مانده است. این آیین‌های زیبای نوروزی که برخی در پیشواز از نوروز، بعضی در ایام نوروز و برخی دیگر در بدرقه نوروز در گستره‌ای وسیع در بین مردمان گوناگون برگزار می‌شوند و دامنه‌شان نه‌تنها محدودتر، بلکه سال به‌سال گسترده‌تر شده و دولت‌های جدیدالاستقلال بازمانده از شوروی سابق را فراگرفته و به‌عنوان جشنی دولتی برای بازیابی هویت سیاسی مردم و اندیشه سیاسی دولت‌ها شناخته شده از زیبایی، شکوه، عظمت و قداست خاصی برخوردار است.

به‌نظر می‌رسد که این آیین‌ها توانایی آن را دارند که ملل و اقوام گوناگونی را که به آن باور داشته و همه‌ساله آن را پاس داشته و برپا می‌دارند، به‌هم نزدیک سازند. اگر این فرض درنظر گرفته شود، این وظیفه را کدام کشور یا ملتی می‌تواند به انجام برساند؟

نام این جشن و آیین در بین همه مللی که آن را برگزار می‌کنند از هر زبان و نژاد همان «نوروز» است و هیچ‌گاه نام آن به زبان‌های دیگر مردمانی که آن را برگزار می‌کنند و حتی به زبان‌های محلی ایرانی هم ترجمه نشده است. این مورد از دیگر وجوه ماندگاری و جاودانگی آن است.

به‌عنوان نویسنده کتابی که ریشه‌ها و مانایی جشن‌های نوروز را بررسی می‌کند، علل ماندگاری نوروز را در چه مواردی می‌دانید؟

از علل ماندگاری نوروز آن است که این آیین مردمی است و در قلب مردم و در بین مردم و در خانواده برگزار می‌شود. خانواده خاستگاه، پاسگاه و پروردگاه نوروز است؛ به همین جهت آن را ماندگار و جاوید ساخته است. چون خانواده کوچک‌ترین واحد اجتماعی و از بیشترین تعداد برخوردار است، نوروز را توانسته است در طول تاریخ نگه دارد، شکوه بخشد و به نسل‌های بعدی منتقل کند. این رمز جاودانگی و ماندگاری نوروز را باید در جاودانگی و ماندگاری نهاد خانواده در جامعه شرق جست‌وجو کرد. نوروز از معدود آیین‌هایی است که در آن رابطه انسان و طبیعت و پاسداری از محیط‌زیست متجلی می‌شود. آیین‌های نوروزی آنچنان در دل مردم نشاط می‌آفرینند که از گذشته دور تاکنون نه‌تنها از بین نرفته‌اند، بلکه بر شکوه آن افزوده شده است. کمتر آیینی را می‌توان یافت که ضمن برخورداری از جنبه‌های مردمی توانسته باشد در روح و جان مردم ریشه دواند.

در کتاب «نوروزستان» به جنبه‌های توحیدی نوروز هم اشاره شده است. در این‌باره بیشتر توضیح دهید.

بله، نوروز آیینی است توحیدی که هم ویژگی‌های مردمی و انسانی در آن وجود دارد و هم آیین دینی و مذهبی پنداشته می‌شود. این آیین‌هایی که از دوره باستان در قلمروی امپراتوری ایران پدیدار شد، شکل گرفت و جاودانه شد، پس از اسلام هم به حیات روحانی خود ادامه داد. دین اسلام هر آنچه روش‌ها، باورها و آیین‌هایی که مخالف با اندیشه‌های اسلامی بود، در قلمروی خود منسوخ کرد، ولی نوروز با تمام قدرت خود ماندگار شد. راز این ماندگاری چیزی نبود جز ویژگی‌های آیینی آن که مظاهر شرک و بت‌پرستی در آن نبود. هر چند ایران‌زمین سرزمین بت‌پرستی نبود. اینجا همیشه تاریخ سرزمین توحیدی بوده است.

قلمروی جغرافیایی نوروز چه محدوده مکانی و سرزمینی را شامل می‌شود؟

قلمروی جغرافیایی حوزه نوروز در ناحیه کم‌آب کره‌زمین واقع شده است. این قلمرو منطبق است با عرض‌های بین‌مدار رأس‌السرطان (۲۳درجه و ۲۷دقیقه عرض شمالی) تا مدار ۵۰درجه عرض شمالی در نیمکره شمالی و نصف‌النهارات ۲۰درجه تا ۸۰درجه طول شرقی از نصف‌النهار گرینویچ، نیمکره شرقی. در اینجا آب ارزش بسیار دارد و حیات انسان و طبیعت مستقیما به آن وابسته است و با یکدیگر پیوند عمیقی دارند. در کتیبه بیستون آمده است که اهورمزدا این سرزمین را از خشکسالی، جنگ و دروغ در امان نگاه دارد. آب از دیگر عناصر مهم نعمت‌های خداوندی است که در عرصه جغرافیایی حوزه نوروز گرامی داشته می‌شود و تنگ بلوری با آب زلال و ماهی قرمز نشانی از زندگی و حیات شاداب است. در آیین زرتشت گفته شده است: هر کس در آب تف بیندازد، گناهکار است. دین اسلام هم ارزش زیادی برای آب قائل است و بهشت وعده داده شده خداوند یکتا در قرآن کریم جایی است که نهرهای فراوان آب زلال در آن جاری است و باران نعمت الهی است که به امر خداوند بر زمین می‌بارد و به اذن پروردگار دانه را در خاک می‌رویاند و تازه شدن طبیعت در هر سال بعد از زمستان سخت، نشانه و نمادی از رویش و حیاتی دوباره برای انسان و نشان رستاخیز است. آیین نوروزی سپاسگزاری به‌درگاه یزدان است، به پاس نعمت‌هایی که در اختیار انسان گذاشته است.
با نگاهی به آیین‌های نوروز از جمله خانه‌تکانی پیش از عید، چهارشنبه آخر سال، سفره هفت‌سین، مراسم تحویل سال، دید و بازدیدهای نوروزی، دیدار بزرگ‌ترها، سرکشی به بیماران، یاری رساندن به تنگدستان، آشتی دادن کسانی که با هم قهر بوده‌اند، اهدای عیدانه و مراسم سیزده‌به‌در، همه به‌نحوی با روابط انسان و طبیعت و روابط بین انسان‌ها وابسته است.

جشنواره

حضور در جشنواره‌های خارجی به‌شرط مجوز شورای نمایش

وزیر فرهنگ و ارشاد اسلامی گفت: از این پس هیچ فیلمی به جشنواره نمی‌رسد مگر اینکه شورای نمایش مجوز اکران آن را صادر کرده باشد. محمدمهدی اسماعیلی در حاشیه افتتاح پردیس مهر سینمایی کوهسنگی مشهد در جمع خبرنگاران درخصوص صادر نشدن پروانه اکران برای برخی فیلم‌ها از دولت قبل و همچنین فیلم برادران لیلا به کارگردانی سعید روستایی اظهار کرد: هیچ فیلم توقیفی‌ای در دوره جدید نداریم و همه فیلم‌هایی که از دوره قبل پروانه نمایش دریافت نکرده بودند، با همکاری عوامل‌شان به پخش رسیده و اکران شدند. وی افزود: برخی از این آثار نیز اساسا وارد چرخه بررسی نشده‌اند چون مشکلات‌شان مربوط به قبل از بررسی فیلم است. برخی فیلم‌ها در جشنواره‌ها پخش شده‌اند؛ پیش‌تر اشکالی که وجود داشت، این بود که فیلم‌ها قبل از بررسی در شورای نمایش در جشنواره‌ها اکران می‌شد، اما با تغییر شرایطی که رخ داده، از این پس هیچ فیلمی به جشنواره نمی‌رسد مگر اینکه شورای نمایش مجوز اکران آن را صادر کند. وزیر فرهنگ و ارشاد اسلامی خاطرنشان کرد: امسال بیش از ۱۱۷مجوز تولید فیلم صادر شده و در جشنواره فیلم فجر اخیر به‌دلیل قوت کیفی آثار به‌جای ۲۲فیلم ۲۴اثر به بخش داوری ارسال شد که از این بین ۱۱مورد مربوط به کارگردان‌های کار اولی بود. این آثار بستر خوبی برای اکران‌های نوروزی فراهم کرده و به‌طور کلی شاهد رونق هنر و فرهنگ در سال آینده خواهیم بود. اسماعیلی با اشاره به ممنوع‌الخروجی برخی بازیگران بدون دانستن دلیل آن اظهار کرد: اینها ناشی از مسائل قضایی است که روندهایی بابت آن طی شده است. ما نیز در این خصوص اعلام آمادگی کرده‌ایم و برخی از کسانی که مشکلاتی داشتند، با رفع سوءتفاهمات مشکلات‌شان حل شده است.

یاد

درگذشت احمد دامود

احمد دامود، مدرس، پژوهشگر، کارگردان و بازیگر پیشگام تئاتر کشورمان در ۸۴سالگی دار فانی را وداع گفت.
این استاد و مدرس دانشگاه پس از گذراندن نخستین دوره آموزشی هنرهای دراماتیک به سرپرستی مهدی فروغ، کارشناسی روانشناسی خود را از دانشگاه تبریز در سال ۱۳۴۸ دریافت کرد. این هنرمند قبل از پیروزی انقلاب اسلامی نیز سابقه فعالیت اجرایی داشت و پس از انقلاب برای ادامه تحصیل به آمریکا رفت و موفق به دریافت کارشناسی ارشد ارتباطات جمعی سینما و تلویزیون از دانشگاه کلمبیا آمریکا و کارشناسی ارشد آموزش تئاتر از دانشگاه لویولا آمریکا شد.
مرحوم دامود اوایل دهه ۷۰ به ایران بازگشت و در کنار تدریس، مشغول کار بازیگری شد. همچنین در تعدادی نمایش تلویزیونی و سینمایی به ایفای نقش پرداخت. درباره کارگردانی، بازیگری و پرفرمنس آرت، بازیگری حرفه‌ای، اصول کارگردانی در تئاتر، بازیگری متد و تکنیک بازیگری، تنها بخشی از کتاب‌هایی هستند که توسط این استاد تئاتر به نگارش درآمده‌اند.
احمد دامود چندین نمایش روی صحنه برد و تجربه بازیگری در تئاتر و تله‌تئاتر را هم در کارنامه خود داشت.

تلویزیون

«بچه زرنگ» وارد زندگی مدافعان حرم می‌شود

فصل دوم مجموعه تلویزیونی «بچه زرنگ» قرار است در ایام ماه رمضان با پرداختن به زندگی مدافعان حرم لشکر فاطمیون به آنتن تلویزیون برسد.
حامد بامروت‌نژاد، مدیر شبکه ۲ سیما با اشاره به آماده شدن فصل دوم «بچه زرنگ» برای ایام ماه رمضان تأکید کرد که فصل دوم مجموعه تلویزیونی «بچه زرنگ» به نویسندگی عباس هادیان و طاهره ولی‌پور در ادامه فصل اول به زندگی ۵ شهید مدافع حرم لشکر فاطمیون و ۵ شهید مدافع حرم مشهدی می‌پردازد. قرار است قسمت‌های برگزیده «آقای قاضی» در روزهای نخست نوروز ساعت ۲۱ پخش شود. پس از پخش این مجموعه، فصل دوم «بچه زرنگ» جایگزین آن می‌شود. سریالی که پخش خود را در ایام سالگرد شهادت شهید سلیمانی آغاز کرد. قصه اعزام ۸ شهید مدافع حرم مشهدی که شبکه ۲ از قالبِ داکیودرام برای ساخت آن بهره برده است.
قالبی که کمتر در تلویزیون و سینما استفاده می‌شود، اما به‌نظر می‌رسد ساختِ مبتنی بر حقیقت و واقعیت همیشه می‌تواند برای مخاطبین جذاب باشد.

با مردم
شماره تلفن ارتباطی با خوانندگان
۰۲۱۲۳۰۲۳۳۳۷

درختان کوچه‌ها در منطقه ۲۲ نیازمند هرس است

هرس درختان کوچه‌ها در زمستان و شست‌وشوی جوی‌ها در تابستان در منطقه ۲۲ انجام نشده است و احتیاج به رسیدگی دارد.

عباسی از شهرک خلیج‌فارس

مالکان مسکن ملی باغمیشه، بلاتکلیف و سرگردان

اواخر دولت دوازدهم بود که طرحی با عنوان طرح مسکن ملی ارائه شد که بعدا در دولت سیزدهم نهضت ملی مسکن نام گرفت. مشکل از آن جایی شروع شد که مردم به وعده‌ها اعتماد و اقدام به ثبت نام کردند وآن موقع فکرش را هم نمی‌کردند بعدا به مشکلات عجیب و غریبی که تا به امروز گریبان‌شان را گرفته برخورد کنند. به‌عنوان مثال یکی از این پروژه‌ها که سال ۱۳۹۸ کلنگ‌زنی شد پروژه مسکن ملی باغمیشه تبریز است که قرار بود ۳ساله به متقاضیان تحویل داده شود ولی اکنون در سال چهارم خبری از اتمام آن نیست. ۶۰۰خانواری که ۲قسط ۴۰ و ۵۰ میلیونی را قبل از شروع تورم‌های سرسام آور برای این پروژه واریز کرده‌اند امروز دچار بلاتکلیفی محض شده‌اند و هیچ ارگانی پاسخگوی آنها نیست.

گلمکانی از تبریز

آلوده‌کنندگان محیط‌زیست در جا جریمه شوند

در ایام نوروز گشت‌های بهداشت و سلامت درنظر بگیرند و هر جایی شهروندی محیط‌زیست را آلوده کرد یا زباله در کوچه و خیابان ریخت با ثبت کد ملی سریعا اعمال قانون شده و رقم آن روی قبض تلفن یا قبض‌های خدماتی بیاید و اگر کارمند و کارگر است از فیش حقوقی‌اش کسر شود. چنین طرحی می‌تواند بی‌اندازه بازدارنده باشد و به پاکیزه ماندن محیط شهری و محیط‌زیست کمک قابل توجهی کند.

رضایی از تهران

پیامک
ارسال پیام کوتاه خوانندگان
۰۲۱۲۳۰۲۳۹۱۶

تعداد اتوبوس‌های رایگان گردش در شهر بیشتر شود

یکی از طرح‌هایی که گسترش آن می‌تواند از جهات بسیاری مفید باشد افزودن به تعداد اتوبوس‌های گردشگری رایگان به همراه یک راهنما در سطح شهرهای بزرگ است که هم‌اکنون در تهران چند سالی است اجرا می‌شود اما تعداد اتوبوس‌های آن کافی نیست و ثبت نام‌ها محدود است. ضمن اینکه چنین طرح‌هایی خوب است در تمام سال پررونق باشد نه اینکه فقط در ایام خاصی اجرایی شود.

قلندری از تهران

ثبت سفارش در سایت ایران‌خودرو ممکن نیست

در روزهای ثبت نام ایران‌خودرو که اعلام شد سایت باز است، امثال من که رقمی را در حساب وکالتی مسدود کرده بودیم از نخستین ساعات روز پای سیستم نشستیم تا بتوانیم ثبت سفارش کنیم. اما تنها پیامی که دریافت کردیم این بود که «امکان ثبت سفارش وجود ندارد» یا اینکه «امکان ثبت سفارش میسر خواهد شد.» بسیاری از دیگر افراد دیگری که پول در حساب مسدود کرده‌اند شرایط مشابه داشته و امکان ثبت نام پیدا نکردند. به‌نظر می‌رسد عده‌ای خاص موفق به این کار می‌شوند، درحالی که پول قابل توجهی مسدود کرده‌ایم به امید اینکه بتوانیم صاحب خودرو شویم!

برخورداری از تهران

ساکنان داشلی برون چشم به راه آب شرب هستند

سال‌هاست که وعده تامین آب شرب به ساکنان داشلی برون شهرستان گنبد کاووس، داده شده است اما تاکنون هیچ اقدامی صورت نگرفته و مردم منطقه کماکان در این زمینه با مشکل مواجه هستند درحالی که برخورداری از آب قابل شرب جزو حقوق و امکانات اولیه برای هر شهر و روستاست.از مسئولان استان گلستان درخواست داریم با جدیت این طرح را پیگیری و اجرا کنند.

نداف از گنبد کاووس

پیام
تلگرام با مردم @bamardom_hamshahri

جلوی انباشت زباله‌ها در جنگل‌های شیرگاه را بگیرند

وضعیت انباشت زباله در دل جنگل‌های شیرگاه بسیار نگران کننده است و بوی تعفن ناشی از انباشت زباله از دل جنگل‌های این شهر به مشام می‌رسد. روزانه چند تن زباله وارد شهر شده و بدون نظارت دپو می‌شود درحالی که جنگل‌های این شهر جزو جنگل‌های هیرکانی است که در فهرست میراث طبیعی یونسکو به ثبت رسیده است. لطفا پیش از آنکه دیر شود اقدامی کنید.

بهرامی از شیرگاه مازندران

مدیریت آب به سمت سدها با جدیت دنبال شود

با توجه به کمبود نزولات آسمانی در سال‌های اخیر و کمبود آب ذخیره شده در سدهای برخی استان‌ها و نبود سیستم مکانیزه جمع‌آوری برف و باران از سطح شهر وهدایت آن به سدها، پیشنهاد می‌شود مسئولان شهری با ارسال بیل‌های مکانیکی به مناطق پر بارش بلافاصله بعد از بارش برف، آنها رادر یک نقطه جمع‌آوری و به مصارف مورد نیاز برسانند تا از هدررفت این نعمت الهی جلوگیری شود.

هرندی از تهران

وضعیت آسفالت خیابان‌های رشت بسیار نامطلوب است

نزدیک به یک سال است که ساکن شهر رشت شده‌ام متأسفانه اوضاع شهر از نظر آسفالت کوچه و خیابان بسیار نامناسب است. مگر مسئولان در این شهر زندگی و رفت‌وآمد نمی‌کنند؟ این شهر زیبا سالانه مهمان هزاران گردشگر داخلی و خارجی است ومسلما مشکلاتی از این دست بر نگاه و انتظاری که از این شهر دارند تأثیر نامطلوبی به جا خواهد گذاشت. به همین دلیل این مشکل باید هر چه زودتر برطرف شود.

میهن پرست از رشت

۴مرد که قرار بود به خاطر قتل یک نفر قصاص شوند توانستند رضایت اولیای دم را جلب کنند

بخشش؛ پایان گروگانگیری مرگبار

گزارش
محمد جعفری
روزنامه‌نگار

۴مرد جوان که در جریان گروگانگیری، جوان دیگری را به قتل رسانده و هر ۴نفرشان با حکم دادگاه به قصاص محکوم شده بودند، ۵سال پس از وقوع این جنایت از سوی اولیای دم بخشیده شدند.

به‌گزارش همشهری، این حادثه اواسط سال ۹۶ در حاجی‌آباد، واقع در استان هرمزگان اتفاق افتاد. ۲مرد جوان از مدت‌ها قبل بر سر اختلافات مالی با یکی از دوستان‌شان دچار کشمکش شده بودند. آنها مدعی بودند که ۳۰۰میلیون تومان طلب دارند اما مرد بدهکار حاضر به پرداخت بدهی‌اش نبود و مدام به آنها وعده و وعید می‌داد. در این شرایط بود که ۲طلبکار برای وصول طلب‌شان نقشه آدم ربایی کشیدند. آنها روز حادثه مرد بدهکار را در نزدیکی محل کارش به‌زور سوار خودرو کرده و ربودند. آدم‌ربایان قصد داشتند او را به حاشیه شهر منتقل کنند و در بین راه ۲نفر دیگر از دوستان‌شان هم به آنها پیوستند و ۴نفری مرد جوان را به روستایی دورافتاده منتقل کردند.

شکنجه گروگان

در آنجا بود که گروگان‌گیران برای آخرین مرتبه طلب‌شان را خواستند و مرد جوان را تهدید کردند که اگر بدهی ۳۰۰میلیون تومانی‌اش را تسویه نکند جانش به خطر می‌افتد. این تهدیدها اما فایده‌ای نداشت تا اینکه آدم‌ربایان دست به خشونت زدند. آنها مرد جوان را از یک درخت آویزان کرده و او را کتک زدند. هنوز زمان زیادی از شکنجه مرد گروگان نگذشته بود که او حالش بد شد. ۴گروگان‌گیر که متوجه ماجرا شده بودند فورا او را پایین کشیدند اما او حالش خوب نبود. اگر بلایی بر سر گروگان می‌آمد گروگانگیران نه‌تنها به پول‌شان نمی‌رسیدند، بلکه اتهام قتل نیز به گردن‌شان می‌افتاد. به همین دلیل تصمیم گرفتند فورا او را به بیمارستان منتقل کنند. در راه مرد جوان برای لحظاتی به هوش آمد و آب خواست و کمی آب هم نوشید، اما در ادامه وضعیتش وخیم‌تر شد تا اینکه پیش از رسیدن به بیمارستان جانش را از دست داد. در چنین شرایطی بود که ۴گروگان‌گیر پس از رساندن پیکر بی‌جان گروگان‌شان به بیمارستان مخفیانه از آنجا گریختند.

در تعقیب عاملان جنایت

به‌دنبال این حادثه تحقیقات برای دستگیری عاملان جنایت آغاز شد. مأموران پلیس با سرنخ‌هایی که در اختیارشان قرار داشت خیلی زود توانستند ۲نفر از متهمان را دستگیر کنند. آنها وقتی تحت بازجویی قرار گرفتند به ربودن و شکنجه مقتول اعتراف کردند اما گفتند معلوم نیست که ضربه مرگبار را چه‌کسی به مقتول زده و از طرفی آنها قصد قتل نداشته‌اند. درحالی‌که این دو متهم در بازداشت به سر می‌بردند تلاش‌ها برای دستگیری ۲متهم فراری ادامه داشت تا اینکه در ادامه یکی دیگر از متهمان نیز دستگیر شد و با گذشت چند سال چهارمین متهم پرونده نیز به دام افتاد. هر ۴متهم مدعی بودند که قاتل نیستند و نمی‌دانند که کدام ضربه باعث مرگ مقتول شده است. از سویی بررسی‌های فنی هم نمی‌توانست پاسخی به این معما بدهد. در این شرایط بود که پرونده با صدور کیفرخواست به اتهام مشارکت در قتل برای هر ۴متهم به دادگاه فرستاده شد.

حکم قصاص برای ۴قاتل

در جلسه محاکمه که در دادگاه کیفری یک استان هرمزگان برگزار شد اولیای دم برای هر ۴متهم درخواست صدور حکم قصاص کرده و اعلام کردند پیش از اجرای حکم حاضر به پرداخت تفاضل دیه متهمان نیز هستند. در این جلسه متهمان یک به یک در جایگاه ایستادند و به ربودن و کتک زدن مقتول اعتراف کردند. با وجود این باز هم به درستی معلوم نبود که کدام ضربات موجب مرگ شده است و در شرایطی که اتهام هر ۴متهم مشارکت در قتل بود، قضات دادگاه متهمان را به قصاص محکوم کردند. این رأی مدتی بعد نیز در دیوان‌عالی کشور تأیید و شمارش معکوس برای اجرای حکم آغاز شد.

تلاش برای بخشش

در ایامی که ۴قاتل در زندان بندرعباس به سر می‌بردند، مسئولان زندان و شورای حل اختلاف آنها را تحت نظر داشتند. هر ۴نفر پیش از این هیچ سابقه کیفری نداشتند و از سویی تحمل زندان از آنها افراد دیگری ساخته بود و نشان می‌داد که تنبیه شده و از کارشان پشیمان هستند. به همین دلیل بود که مسئولان شورای حل اختلاف تلاش‌های‌شان برای جلب رضایت اولیای دم و بخشیده شدن ۴جوان زندانی را آغاز کردند. اولیای دم راضی به بخشش نبودند اما وقتی اصرار مسئولان شورای حل اختلاف را دیدند، اعلام کردند درصورتی که هرکدام از محکومان ۵میلیارد تومان دیه پرداخت کند آنها حاضرند با دریافت ۲۰میلیارد تومان از اجرای حکم قصاص صرف‌نظر کنند. این خواسته سنگ بزرگی بود و نشان می‌داد اولیای دم به این راحتی حاضر به گذشت نیستند. با این حال تلاش‌ها برای جلب رضایت آنها همچنان ادامه یافت.

یکی از افرادی که در این بین تلاش زیادی انجام داد، کاظم شاهرخ‌نیا، از اعضای شورای حل اختلاف زندان بندرعباس بود. او در این‌باره به همشهری می‌گوید: بررسی‌های انجام شده نشان می‌داد که ۴محکوم واقعا قصد قتل نداشته‌اند و ناخواسته مرتکب قتل شده‌اند. به همین دلیل من و همکارانم به رایزنی‌های‌مان با اولیای دم که خواهر و برادرش بودند ادامه دادیم تا اینکه چند روز قبل سرانجام آنها بعد از ۲سال تلاش هر ۴محکوم به قصاص را بخشیدند.

او ادامه می‌دهد: بعد از اعلام رضایت اولیای دم آنها را به دفتر آقای مصطفی کیشانی فراهانی، مدیرکل زندان‌های استان هرمزگان که ایشان هم در این پرونده تلاش زیادی انجام دادند دعوت کردم و در آنجا با تنظیم صورتجلسه اولیای‌دم به‌طور رسمی رضایت خود را اعلام کردند تا این پرونده پس از ۴سال با بخشش محکومان بسته شود.

رئیس اورژانس کشور آخرین آمار چهارشنبه‌سوری ۱۴۰۱ را اعلام کرد

مرگبارترین حادثه چهارشنبه‌سوری کدام بود؟

پیگیری

رئیس سازمان اورژانس کشور ضمن تشریح آمار نهایی از مصدومان و فوت‌شدگان مرتبط با چهارشنبه‌سوری ۱۴۰۱، گزارشی از ماموریت‌ها و مصدومیت‌های مربوط به این شب و ایام منتهی به آن ارائه داد.

به گزارش همشهری، دکتر جعفر میعادفر در این‌باره گفت: با آغاز اسفندماه شاهد افزایش ماموریت‌ها و موارد مصدومیت درپی حوادث مرتبط با مواد محترقه بودیم. از این‌رو آمارهای ارائه‌شده نیز مربوط به ابتدای اسفند تا پایان ماموریت چهارشنبه‌سوری است. بر این اساس، مجموع آمار نهایی مصدومان حوادث مرتبط با چهارشنبه‌سوری که عمدتا ناشی از انفجار یا اصابت مواد محترقه بوده، ۴۳۶۸ نفر است. از این تعداد ۳۵۵۷نفر معادل ۸۲درصد از کل آسیب‌دیدگان در روز چهارشنبه‌سوری دچار مصدومیت شده‌اند.

رئیس سازمان اورژانس کشور با بیان اینکه این آمار در مقایسه با مدت مشابه سال ۱۴۰۰، افزایشی ۲۲درصدی داشته است، گفت: در سال ۱۴۰۰ و از ابتدای اسفند تا پایان ماموریت چهارشنبه‌سوری ۳۵۸۲نفر مصدوم شده بودند که ۲۴۵۳نفر آن مربوط به روز چهارشنبه‌سوری بود. این آمار در سال ۱۴۰۱ افزایش داشت.

وی ادامه داد: متأسفانه ۱۹نفر هم از ابتدای اسفند تا پایان روز چهارشنبه‌سوری جان خود را از دست دادند که از این تعداد ۸نفر، معادل ۴۲درصد از کل فوتی‌ها در روز چهارشنبه‌سوری جان باخته‌اند. بیشترین جان‌باخته نیز به‌ترتیب در استان تهران با ۱۲مورد، استان آذربایجان غربی با ۲مورد، استان همدان با ۲مورد، استان فارس، قزوین و آذربایجان‌شرقی نیز هرکدام با یک مورد بوده است.

تهران دارای بیشترین قربانی

رئیس اورژانس کشور درباره موارد فوتی به تفکیک شهرستان‌ها نیز گفت: ۸نفر در شهر تهران، ۲نفر در همدان، ۲نفر در شهریار و ۲نفر در ارومیه جان خود را از دست داده‌اند. همچنین در شهرستان‌های تبریز، تاکستان، خرم‌بید، رباط کریم و شهرقدس نیز یک نفر جان خود را از دست داده‌اند. سال گذشته ۲۱نفر در حوادث چهارشنبه‌سوری جان خود را از دست دادند که امسال این آمار به ۱۹نفر رسید. همچنین تعداد جان‌باختگان در روز چهارشنبه‌سوری هم در سال ۱۴۰۰، برابر با ۹ نفر، اما امسال ۸نفر بود.

وی درباره آمار ۷مورد فوتی در تبریز و لحاظ نشدن آن در آمار فوتی‌های چهارشنبه‌سوری امسال نیز گفت: با احتساب این ۷مورد، آمار فوتی‌های امسال به ۲۶ نفر می‌رسد، اما این موضوع باید از سوی پزشکی قانونی اعلام شود و آمار تبریز با توجه به تداوم انجام اقدامات کارشناسی تاکنون جزو آمار نهایی و رسمی اعلام نشده است.

اما مرگبارترین حادثه چهارشنبه‌سوری ۱۴۰۱ مربوط به کدام حادثه بود؟ رئیس سازمان اورژانس کشور در این‌باره گفت: مرگبارترین حادثه چهارشنبه‌سوری در تاریخ ۱۴اسفندماه در تهران رخ داد که در جریان آن انفجار مواد محترقه در یک منزل مسکونی در شهر تهران سبب مرگ ۴نفر در دم شد و ۲نفر نیز پس از انتقال به مرکز درمانی جان‌باختند. در این حادثه ۴نفر هم مصدوم شدند.

مصدومیت ۱۲۹۰ عابر پیاده

میعادفر با بیان اینکه آسیب‌های مربوط به چهارشنبه‌سوری تنها مربوط به استفاده‌کنندگان از آن نیست، گفت: آمارهای اورژانس نشان می‌دهد که ۶۸درصد از کل آسیب‌دیدگان، معادل ۲۸۷۶نفر استفاده‌کننده مواد محترقه بودند. این افراد یا هنگام ساخت یا درحال استفاده از این مواد دچار حادثه شدند، اما متأسفانه بیش از ۳۱درصد معادل ۱۲۹۰نفر هیچ نقشی در این خصوص نداشته و عابر پیاده بودند و به‌عبارتی بهتر، ناخواسته دچار این آسیب‌ها شده‌اند.

افزایش نقص عضو و آسیب به چشم

وی درباره جزئیات خسارات بدنی واردشده نیز گفت: ۲۲۹نفر از مصدومان حوادث چهارشنبه‌سوری سال ۱۴۰۱ دچار نقص عضو شده‌اند که این آمار در مقایسه با چهارشنبه‌سوری سال ۱۴۰۰، افزایشی ۱۲درصدی داشته است. متأسفانه آسیب به چشم‌ها هم در چهارشنبه‌سوری افزایشی ۱۶درصدی در مقایسه با سال ۱۴۰۰ داشت. ۱۴۲۸نفر در چهارشنبه‌سوری ۱۴۰۱ به‌دلیل آسیب به چشم به مراکز درمانی مراجعه کردند. متأسفانه چشم ۳مراجعه‌کننده نیز تخلیه شد.

رئیس سازمان اورژانس کشور در عین حال از کاهش سوختگی در چهارشنبه‌سوری ۱۴۰۱ خبر داد و به ایسنا گفت: امسال ۸۹۳نفر به‌دلیل سوختگی به مراکز درمانی مراجعه کردند که این آمار در مقایسه با سال قبل کاهشی ۱۶درصدی داشته است.

میعادفر درباره تفکیک جنسیتی آسیب‌دیدگان حوادث چهارشنبه‌سوری ۱۴۰۱ در کل کشور نیز افزود: ۷۹درصد از آسیب‌دیدگان مرد و ۲۱درصد نیز زن بودند. او درباره گروه سنی آسیب‌دیدگان نیز خاطرنشان کرد: بیشترین گروه سنی آسیب‌دیده در حوادث چهارشنبه‌سوری امسال گروه سنی ۶ تا ۱۸سال بودند. بر این اساس ۱۸۵۰نفر معادل ۴۴درصد از کل آسیب‌دیدگان بین ۶ تا ۱۸سال داشته و به‌عبارتی جزو کودکان و نوجوانان بوده‌اند؛ گروهی که نظارت خانواده‌ها می‌توانست به‌راحتی از آسیب‌دیدگی آنان جلوگیری کند.

به‌گفته رئیس سازمان اورژانس کشور ۱۳۸نفر از آسیب‌دیدگان کمتر از ۶سال داشتند. همچنین ۹۰۳نفر بین ۱۸ تا ۲۹سال، ۱۲۰۲نفر بین ۲۹ تا ۶۰سال و ۱۲۷نفر نیز بالای ۶۰سال سن داشتند.

شمارش معکوس برای صدور حکم عاملان حمله به شاهچراغ

با برگزاری آخرین جلسه محاکمه عاملان حمله تروریستی به حرم مطهر شاهچراغ(ع) شمارش معکوس برای صدور حکم در این پرونده آغاز شد.

به‌گزارش همشهری، به نقل از مرکز رسانه قوه قضاییه، با اخذ آخرین دفاع از متهمین در دهمین جلسه دادگاه رسیدگی به اتهامات عاملین مشارکت در حمله تروریستی به حرم مطهر شاهچراغ(ع) در شعبه اول دادگاه انقلاب اسلامی شیراز، رئیس کل دادگستری استان فارس از صدور رأی دادگاه در مهلت قانونی مطابق ماده ۴۰۴ قانون آیین دادرسی کیفری و پیش از پایان سال خبر داد. حجت‌الاسلام و المسلمین سید کاظم موسوی با بیان اینکه رسیدگی به این پرونده در ۱۰جلسه در شعبه اول دادگاه انقلاب اسلامی شیراز با حضور تمامی متهمان، وکلای مدافع آنان و شکات پرونده برگزار شد، گفت: روند رسیدگی به این پرونده حساس از هجدهم بهمن‌ماه آغاز شده بود.

وی با بیان اینکه هر ۵متهم پرونده مذکور از اتباع بیگانه و عضو گروه تروریستی داعش هستند، گفت: همه متهمان از حق داشتن وکیل برخوردار بودند و با توجه به عجز آنان از معرفی وکیل تعیینی، وکلای تسخیری مسئولیت دفاع از آنان را بر عهده و در مقاطع زمانی مختلف با متهمین ملاقات داشتند.

رئیس کل دادگستری استان فارس با بیان اینکه تعداد دیگری از متهمین مرتبط با این پرونده که رسیدگی به اتهامات آنان قرار بود در استان تهران و سایر استان‌ها انجام شود با عدم‌صلاحیت به دادگاه انقلاب اسلامی شیراز واگذار شد گفت: پیش از این نیز ۲نفر از این متهمان در جریان رسیدگی به پرونده به‌عنوان مطلع در دادگاه حاضر و اظهارات آنان اخذ شد.

حمله تروریستی به حرم مطهر شاهچراغ(ع) در شب ۴آبان‌ماه امسال منجر به شهادت ۱۳تن از زائران و خادمان شد.

طناب دار بر گردن قاتل مأمور پلیس

شروری که در جریان تیراندازی به‌سوی مأموران پلیس یکی از آنها را به شهادت رسانده بود به دار مجازات آویخته شد.

به گزارش همشهری، روز ۲۵آذرماه سال ۱۴۰۰ سرگرد رحمان پوردهقان، از مأموران کلانتری ۱۷شهرستان خرم آباد در حال گشتزنی بود که از سوی جوانی شرور هدف گلوله قرار گرفت. هرچند این مأمور پلیس در کوتاه‌ترین زمان ممکن به مرکز درمانی منتقل شد اما یک روز بعد به‌دلیل شدت جراحات وارده به شهادت رسید. به‌دنبال این حادثه عامل جنایت دستگیر و پس از محاکمه و انجام مراحل قانونی صبح پنجشنبه قصاص شد. داریوش شاهون‌وند، دادستان عمومی و انقلاب مرکز لرستان دراین‌باره گفت: جرائم قاتل مباشرت در قتل عمدی شهید پور دهقان به‌وسیله سلاح جنگی و اخلال در نظم عمومی از طریق ایجاد درگیری و تیراندازی با سلاح جنگی، حمل و نگهداری سلاح جنگی و مهمات، قدرت‌نمایی با سلاح گرم جنگی، تخریب عمدی خودرو پلیس و شرکت در منازعه دسته‌جمعی منجر به صدمه بدنی عمدی بود.

او ادامه داد: بلافاصله پس از وقوع قتل، رسیدگی سریع به این پرونده در دستور کار دستگاه قضایی قرار گرفت و در نهایت پس از طی تمامی مراحل قانونی، حکم عامل قتل شهید پور دهقان سحرگاه پنجشنبه در محل زندان مرکزی خرم‌آباد و با تشریفات شرعی و قانونی اجرا شد.

کوتاه از حادثه

درگذشت رئیس سابق پلیس پیشگیری هنگام میانجیگری

درگیری در مجموعه باملند به مرگ رئیس سابق پلیس پیشگیری پایتخت منجر شد و حالا تحقیقات در این پرونده از سوی تیم جنایی آغاز شده‌است.

به گزارش همشهری، ساعت ۴بعد از ظهر چهارشنبه ۲۴اسفندماه به قاضی محمد براعه، بازپرس جنایی تهران خبر رسید که رئیس سابق پلیس پیشگیری پایتخت در جریان یک درگیری در مجموعه باملند از حال رفته و پس از انتقال به بیمارستان جانش را از دست داده است. از آنجا که مرگ وی مشکوک بود، گروهی از کارآگاهان اداره دهم پلیس آگاهی تهران به دستور بازپرس جنایی تحقیقات خود را در این پرونده آغاز کردند. بررسی‌های اولیه حکایت از این داشت که متوفی از مدتی قبل و پس از بازنشستگی به‌عنوان رئیس حراست در مجموعه باملند فعالیت داشته و پیش از آن نیز رئیس پلیس پیشگیری پایتخت بوده است. روز سه‌شنبه به‌دنبال تغییراتی که در مجموعه باملند صورت گرفته بود، تیم جدید قرار بود مسئولیت تیم قبلی را تحویل بگیرد. درواقع مدت قرارداد بهره‌بردار قدیم پایان یافته و بهره‌بردار جدید مجموعه باملند برای تحویل مجموعه به آنجا رفته بود. آنطور که مشخص بود، بهره‌بردار وظیفه‌اش محوطه‌سازی، نگهداری از مجموعه و اجاره مغازه‌ها به مغازه‌داران و تعیین تیم حراست بود. در این میان بهره‌بردار قدیمی با این مسئله مخالفت کرده و گفته بود که هزینه‌های زیادی برای مجموعه باملند انجام داده که هنوز این مبالغ به‌طور کامل پرداخت نشده بود. او مدعی بود که درصورتی حاضر به تحویل پروژه به تیم جدید است که هزینه‌ها به‌صورت کامل به وی پرداخت شود. همین مسئله شروع درگیری میان ۲بهره‌بردار شد و در این میان رئیس حراست جدید و نیروهایش نیز وارد درگیری شدند. درحالی که دعوا ادامه داشت، رضا بستو، رئیس سابق پلیس پیشگیری تهران و رئیس حراست تیم قبلی مجموعه برای میانجیگری و پایان‌دادن به دعوا وارد درگیری شد. درگیری میان طرفین اما بالا گرفته که در این بین، ضرباتی به قفسه سینه و صورت رضا بستو وارد شد و او کمی بعد از حال رفت. پس از این ماجرا وی به بیمارستان منتقل شد و اگرچه تلاش تیم پزشکی برای نجات مرد میانسال آغاز شد اما او ساعتی بعد تسلیم مرگ شد. در ادامه به دستور بازپرس جنایی جسد متوفی به پزشکی قانونی منتقل شد و پزشکان با انجام معاینات اولیه علت درگذشت این مرد را سکته قلبی عنوان کردند اما چون بررسی‌ها نشان می‌داد که او پیش از اینکه از حال برود ضرباتی به‌صورت و سینه‌اش اصابت کرده بود، بازپرس جنایی دستور تحقیقات از افرادی که در این درگیری دخیل بوده‌اند را صادر کرده است. علاوه بر این دستور بازبینی دوربین‌های مداربسته محل درگیری و تحقیق از شاهدان نیز صادر شد تا مشخص شود علت مرگ رئیس سابق پلیس پیشگیری تهران چه بوده است.

معمای استخوان‌های کشف‌شده در دربند

کشف استخوان‌هایی در ارتفاعات دربند، تیم جنایی را با یک معما مواجه کرده است.

به گزارش همشهری، ساعت ۱۲ظهر پنجشنبه ۲۵اسفند، به قاضی محمد جواد شفیعی، بازپرس جنایی تهران خبر رسید که استخوان‌هایی در ارتفاعات دربند کشف شده است. پس از اعلام این گزارش تیم جنایی راهی منطقه شد. بررسی‌ها نشان داد اهالی و ساکنان منطقه دربند در حال عبور از ارتفاعات متوجه تکه‌های استخوانی در ته دره شده و پلیس را در جریان قرار دادند. در معاینات اولیه مشخص نبود استخوان‌ها متعلق به انسان است یا حیوان به همین دلیل بازپرس جنایی دستور داد تا استخوان‌ها برای مشخص‌شدن اینکه متعلق به انسان یا حیوان است به پزشکی قانونی منتقل شود. درصورتی که این استخوان‌ها متعلق به انسان باشد بازپرس شعبه پنجم دادسرای جنایی تهران دستور آزمایش دی‌ان‌ای و بررسی پرونده افراد ناپدیدشده را صادر می‌کند تا اسرار این پرونده فاش شود.

زنگ خطر تصادفات نوروزی با مرگ ۷۶نفر در ۲روز

رئیس مرکز اطلاعات و کنترل ترافیک پلیس راهنمایی‌ورانندگی فراجا از جان‌باختن ۷۶نفر در جریان تصادف‌های جاده‌ای در ۲روز اول اجرای طرح نوروزی پلیس راهور در جاده‌های کشور خبر داد.

سرهنگ احمد شیرانی درباره شمار جان‌باختگان حوادث رانندگی در ۲ روز آغازین طرح نوروزی پلیس راهور در جاده‌های کشور گفت: از روز ۲۴ اسفند تا ۲۶اسفند ماه، ۶۹فقره تصادف فوتی در جاده‌های کشور رخ داده که متأسفانه منجر به مرگ ۷۶نفر شده است. همچنین در این مدت ۱۴۶۷فقره تصادف جرحی نیز در جاده‌ها رخ داده که در جریان آن ۱۸۸۰نفر مجروح شده‌اند. مجروحانی که برخی از آنها دچار معلولیت یا نقص عضو شده‌اند.

وی با بیان اینکه آمار تصادفات در ۲ روز اول اجرای این طرح بسیار نگران کننده است، گفت: این یک هشدار و زنگ خطر برای رانندگان در سفرهای نوروزی است. آماری که اعلام شده آمار جان‌باختگان در صحنه است و ممکن است برخی از مصدومان نیز در بیمارستان یا حین انتقال به بیمارستان جان خود را از دست بدهند. از این‌رو لازم است که رانندگان حتما قبل از رانندگی استراحت کافی داشته و به ازای هر دو ساعت رانندگی نیز با توقف در حاشیه امن مسیر دقایقی استراحت کرده و سپس به مسیر خود ادامه دهند.

رئیس مرکز اطلاعات و کنترل ترافیک پلیس راهنمایی و رانندگی فراجا درباره استان‌های دارای بیشترین تصادفات فوتی در این دو روز نیز گفت: بیشترین تصادفات فوتی در جاده‌های استان‌های خراسان رضوی، تهران، فارس، کرمان و اصفهان رخ داده است. همچنین کمترین وقوع تصادف نیز در جاده‌های استان‌های چهارمحال بختیاری، ایلام، کهگیلویه و بویراحمد و هرمزگان بوده است.

شیرانی بیشترین علت وقوع حوادث رانندگی در این دو روز را بی‌توجهی به جلو، انحراف و تجاوز به چپ ناشی از عجله و شتاب در رانندگی برای سبقت غیرمجاز دانست و گفت: این دو عامل منجر به شدیدترین و پرتلفات‌ترین حوادث رانندگی شده است. همچنین عدم‌توانایی در کنترل وسیله نقلیه ناشی از خستگی و خواب آلودگی و اصرار رانندگان به استمرار رانندگی بدون استراحت و توقف نیز از دیگر عوامل وقوع تصادفات است.

جهان‌نما

جنگنده‌های میگ-۲۹ در راه کی‌یف

۲ کشور لهستان و اسلواکی نخستین اعضای ناتو هستند که جنگنده‌های خود را راهی اوکراین می‌کنند

آندری دوداء، رئیس‌جمهور لهستان اعلام کرده که این کشور در روزهای آینده ۴ جنگنده میگ-۲۹ خود را به اوکراین منتقل خواهد کرد و قصد دارد در آینده نزدیک تعداد دیگری را نیز روانه اوکراین کند.
ادوارد هگر، نخست‌وزیر اسلواکی هم روز جمعه گفت که کشورش ۱۳ فروند میگ-۲۹ خود را به اوکراین ارسال خواهد کرد. براساس گزارش رویترز، فعالیت ناوگان ۱۱ فروندی میگ-۲۹ اسلواکی تابستان سال گذشته به دلیل قدیمی بودن متوقف شده بود و بسیاری از این جنگنده‌ها در حال حاضر در اسلواکی عملیاتی نیستند. در عین حال لهستان و اسلواکی، اولین اعضای ناتو هستند که به درخواست کی‌یف در ارسال جنگنده برای مقابله با برتری هوایی روسیه پاسخ مثبت داده‌اند.
آنگونه که آکسیوس گزارش داده، نیروی هوایی اوکراین در حال حاضر تجربه کار با میگ-۲۹ را دارد و بنابراین به‌احتمال زیاد خواهد توانست بلافاصله از این جنگنده‌ها استفاده کند. اگرچه رئیس‌جمهور لهستان و نخست‌وزیر اسلواکی نگفته‌اند که چه زمانی اوکراین این هواپیماهای جنگی را دریافت خواهد کرد، اما ماتئوش مورا ویه‌تسکی، نخست‌وزیر لهستان به خبرنگاران گفت که اعزام جنگنده به اوکراین ممکن است تا ۶ هفته آینده صورت گیرد.
همزمان جان کربی، سخنگوی شورای امنیت ملی آمریکا به خبرنگاران گفت که با وجود تصمیم لهستان برای ارسال جنگنده به اوکراین، موضع دولت بایدن در مورد تامین هواپیمای مورد نیاز این کشور تغییر نمی‌کند و ارسال جنگنده‌های اف-۱۶ به کی‌یف در دستور کار نیست.
مقامات اوکراینی از زمان آغاز جنگ از کشورهای اروپایی و آمریکا خواسته بودند که جت‌های جنگنده در اختیار کی‌یف قرار دهند یا یک منطقه پرواز ممنوع بر فراز اوکراین ایجاد کنند. با این حال تاکنون آمریکا و دیگر کشورهای اروپایی با خواسته اوکراین برای ارسال جنگنده موافقت نکرده‌اند.
همزمان یوری ایگنات، سخنگوی نیروی هوایی اوکراین گفته است: «جنگنده‌های میگ مشکلی را حل نمی‌کنند، ما به جنگنده‌های اف-۱۶ نیاز داریم.» از سوی دیگر، دیمیتری پسکوف، سخنگوی رئیس‌جمهور روسیه روز جمعه تأکید کرد که تامین جت‌های جنگنده توسط لهستان و اسلواکی برای اوکراین هیچ تأثیری بر عملیات روسیه در اوکراین نخواهد گذاشت. به گفته سخنگوی رئیس‌جمهور روسیه، ۲ کشور لهستان و اسلواکی صرفا به دنبال رد کردن تجهیزات قدیمی و غیرضروری خود هستند.

دریچه

تعلیق موقت حکم بازداشت عمران‌خان

دادگاه‌های اسلام‌آباد و لاهور احکام بازداشت نخست‌وزیر سابق پاکستان را با پذیرش وثیقه، تعلیق کردند

دادگاه عالی اسلام‌آباد، حکم بازداشت عمران‌خان، نخست‌وزیر سابق پاکستان را به حالت تعلیق درآورد. همچنین دادگاه عالی لاهور وثیقه ارائه شده از سوی عمران‌خان در پرونده قضایی دیگری را که در اوایل هفته جاری علیه وی تشکیل شده بود، تأیید کرد. خان روز جمعه با همراهی تعداد زیادی از هواداران خود وارد دادگاه لاهور شد تا در پرونده‌هایی که در دادگاه‌های لاهور و اسلام‌آباد در پی درگیری‌ها علیه وی تشکیل شده است، ضمانت آزادی موقت بگذارد. دادگاه برای پرونده‌های ثبت شده علیه خان در لاهور ۱۰ روز زمان داد و برای پیگیری پرونده‌های ثبت شده در اسلام‌آباد تا ۲۴ مارس یعنی یک هفته دیگر به خان مهلت داده است.
ازهر صدیق، کارشناس حقوقی نزدیک به خان به الجزیره گفت که درخواست وثیقه از دادگاه‌ها امری عادی است. الجزیره همچنین گزارش داده است پس از درگیری هفته گذشته هواداران خان و پلیس که به دنبال تلاش برای دستگیری نخست‌وزیر سابق پاکستان صورت گرفت، حداقل ۴ پرونده جدید در دادگاه لاهور علیه عمران‌خان تشکیل شده است.
با وجود آنکه حکم بازداشت صادر شده علیه خان در دادگاه اسلام‌آباد که مربوط به پرونده ادعایی فساد است، به‌صورت موقت تعلیق شده، اما دادگاه از خان خواسته است تا روز شنبه در دادرسی بدوی در اسلام‌آباد حاضر شود. فیصل فرید چودری، وکیل خان به الجزیره گفت: «ما روز شنبه حضور عمران‌خان در دادگاه را تضمین خواهیم کرد.» خان پیش‌تر هم در مصاحبه‌ای در روز پنجشنبه تأکید کرده بود که قصد دارد در دادگاه اسلام‌آباد حاضر شود. مسرت چیما، عضو ارشد حزب تحریک انصاف که خان رهبری آن را بر عهده دارد، گفت: «نخست‌وزیر پیشین پاکستان هیچ‌گاه از حضور در دادگاه ابایی نداشته و تأخیر صورت گرفته صرفا به‌دلیل برخی نگرانی‌های امنیتی بوده است.» چیما افزود: «عمران‌خان هرگز قصد به چالش کشاندن جایگاه دادگاه را نداشت و تمام چیزی که او گفت این بود که محل دادگاه شلوغ است و نگرانی‌های امنیتی واقعی وجود دارد و به همین دلیل درخواست کرد که همه پرونده‌ها با هم یک‌جا بررسی شوند.» عمران‌خان نیز در گفت‌وگویی با الجزیره تأیید کرده است که از زمان برکناری وی در پارلمان در ماه آوریل ۲۰۲۲ یعنی از حدود یک سال پیش تاکنون، حداقل ۸۵ پرونده علیه او تشکیل شده است. خان همچنین بدون نام بردن از کسی گفت: «من معتقدم همان افرادی که می‌خواهند من را به زندان بیندازند، مسئول سوءقصد به جان من بوده‌اند.»

نیروهای آمریکایی در حال ساقط کردن مجسمه صدام در بغداد/ عکس: AP

جنگ عراق، ۲۰ سال بعد

با گذشت ۲ دهه از تجاوز نظامی آمریکا به عراق، تبعات داخلی و منطقه‌ای این جنگ همچنان ادامه دارد

گزارش ۱

هدیه شیران
روزنامه‌نگار

هفدهم مارس سال ۲۰۰۳ (۲۶ اسفند ۱۳۸۱) بود که جرج بوش، رئیس‌جمهور وقت آمریکا، با اعلام شکست دیپلماسی، به صدام حسین، رهبر وقت عراق، ۴۸ ساعت فرصت داد تا کشورش را ترک کند؛ اولتیماتومی که صدام نپذیرفت و نیروهای ائتلاف به رهبری آمریکا ۳ روز بعد با این ادعا که عراق تسلیحات کشتار جمعی دارد به این کشور حمله کرده و به زمامداری ۲۴ ساله صدام پایان دادند. ماجرای سقوط صدام برای عراقی‌ها اما آنگونه که تصور می‌کردند پیش نرفت. امروز علاوه بر جولان بحران سیاسی، یک چهارم جمعیت این کشور (یعنی چیزی حدود ۱۱ میلیون نفر) زیر خط فقر زندگی می‌کنند. همچنین این کشور همواره در طول ۲ دهه گذشته در فهرست فاسدترین کشورهای جهان قرار داشته است.
«ژرژ کلمانسو» سیاستمدار فرانسوی قرن نوزدهم و بیستم، درباره جنگ می‌گوید: «جنگ مجموعه‌ای از فجایع است که در نهایت به پیروزی منتج می‌شود.» اما جنگ عراق که ۲۰ سال پیش آغاز شد، با ادعای پیروزی آمریکا شروع و با مجموعه‌ای از فجایع به پایان رسید؛ البته اگر بتوان آن را پایان یافته قلمداد کرد، چرا که با وجود فساد گسترده و نظام سیاسی ناکارآمد در عراق از یک سو و هزینه‌های گزاف ادامه حضور نیروهای آمریکایی در این کشور، آمریکایی‌ها و مردم منطقه هنوز با تبعات این جنگ دست به گریبان هستند.

هزینه‌های گزاف جنگ عراق

براساس تازه‌ترین برآوردهای دانشگاه براون در آمریکا، هزینه‌های جنگ آمریکا در عراق و پس از آن سوریه با احتساب هزینه‌های وزارت دفاع (پنتاگون) و وزارت خارجه این کشور تا به امروز به ۱,۷۹ هزار میلیارد دلار رسیده است که با توجه به تداوم حضور ۲۵۰۰ نظامی آمریکایی در عراق و سوریه و هزینه نگهداری از سربازانی که در این جنگ دچار نقص عضو شده‌اند، تا سال ۲۰۵۰ میلادی به بیش از ۲,۸۹ هزار میلیارد دلار خواهد رسید. در این جنگ بیش از ۳۲ هزار سرباز آمریکایی زخمی شدند و ده‌ها هزار نیروی دیگر هم از ابتلا به بیماری‌های مختلف مربوط به جنگ رنج می‌برند. شمار تلفات نظامی آمریکا در عراق و سوریه در ۲۰ سال گذشته ۴ هزار و ۵۹۹ نفر بوده است. اما مجموع قربانیان این جنگ از جمله غیرنظامیان، سربازان، نیروهای پلیس، خبرنگاران، شبه‌نظامیان عراقی و سوریه‌ای به بیش از ۵۵۰ تا ۵۸۴ هزار نفر می‌رسد. البته این آمار تنها شامل کسانی است که به‌طور مستقیم در جنگ کشته شده‌اند، نه افرادی که به‌طور غیرمستقیم و در نتیجه آوارگی، بیماری یا گرسنگی ناشی از جنگ جان خود را از دست داده‌اند.
جنگ عراق فضای سیاسی آمریکا را نیز تحت‌تأثیر قرار داده است. جولین بورگر در روزنامه گاردین نوشته: «جنگ عراق و هزینه‌های انسانی و مالی آن اعتماد مردم آمریکا به نظام سیاسی این کشور را تحت‌تأثیر قرار داد و زمینه‌ساز قدرت‌گیری بیشتر راست‌های افراطی و ظهور سیاستمدارانی چون دونالد ترامپ شد که از تشکیلات سنتی سیاسی در آمریکا به‌شدت انتقاد می‌کنند.»

اشتباه بزرگ چه بود؟

آمریکا گرچه در سال ۲۰۱۱ پایان جنگ عراق را اعلام کرد و بیشتر نیروهای خود را از این کشور خارج کرد اما ظهور گروه‌های تروریستی به‌ویژه داعش در نتیجه خلأ سیاسی پس از آن باعث شد تا تروریست‌ها یک سوم عراق و سوریه را تصرف کنند. «توبی دوج» کارشناس انگلیسی مسائل عراق، با اشاره به هرج‌ومرج دوران پس از جنگ در عراق و نتایج تحقیقات پیرامون جنگ عراق از جمله گزارش چیلکات در انگلیس به گاردین می‌گوید: «چندین عامل در فروپاشی عراق پس از جنگ نقش داشت از جمله تحریم‌هایی که علیه عراق در دوران صدام وضع شده بود و همچنین بعث‌زدایی. اما بزرگ‌ترین و مهم‌ترین اشتباه، حمله نظامی به کشوری بود که هیچ‌چیز درباره آن نمی‌دانستیم. ائتلاف آمریکا در این حمله از مشاوره تبعیدی‌های عراقی استفاده کرد که ۲۰ سال پیش این کشور را ترک کرده بودند. مقدر شده بوده که در این جنگ شکست بخوریم.» تیم حقیقت‌یاب دولت انگلیس به ریاست جان چیلکات پس از ۷ سال تحقیقات آشکارا اعلام کرد که دولت انگلیس نسبت به تحولات عراق درک صحیحی نداشته است.

مکث

جنگ عراق ارزش‌اش را داشت؟

مؤسسه پیو در سالگرد حمله آمریکا به عراق، نتایج یک نظرسنجی مربوط به سال ۲۰۱۹ را بازنشر کرده است. در این نظرسنجی، اکثر آمریکایی‌ها و نظامیان آمریکایی حاضر در جنگ، اذعان کرده‌اند که جنگ عراق ارزش جنگیدن نداشت.

	ارزش‌اش را داشت	ارزش‌اش را نداشت
بزرگسالان آمریکایی	٪۳۲	٪۶۲
نظامیان سابق آمریکا	٪۳۳	٪۶۴
نظامیان آمریکایی که در عراق و افغانستان جنگیده‌اند	٪۳۷	٪۵۹

تأثیرات منطقه‌ای جنگ عراق

یکی از مهم‌ترین تبعات سقوط دولت مرکزی در بغداد، شورش‌های داخلی و جنگ فرقه‌ای و کشیده شدن دامنه این درگیری‌ها به فراتر از مرزهای این کشور به‌ویژه سوریه بود. هرج‌ومرج ناشی از تجاوز نظامی باعث شورش بخشی از سنی‌های عراق شد؛ امری که زمینه‌ساز ظهور گروه تروریستی داعش و اعلام خلافت خودخوانده آن در عراق و سوریه در سال ۲۰۱۱ شد. در این میان، حمایت روسیه از دولت بشار اسد، رئیس‌جمهور سوریه، در مواجهه با جنگ داخلی و مقابله با گروه‌های تروریستی باعث تقویت نفوذ مسکو در منطقه شد که خوشایند غرب نبود. گاردین می‌نویسد: تبعات تغییر رژیم سیاسی در عراق چنان سنگین بوده که با گذشت ۲۰ سال از آن، سایه‌اش همچنان بر تحولات امروز جامعه جهانی سنگینی می‌کند. احتمالا به همین دلیل بود که وقتی در کنفرانس امنیتی مونیخ بحث تغییر رژیم در مسکو مطرح می‌شود، امانوئل مکرون، رئیس‌جمهور فرانسه، با اشاره ضمنی به نظام سیاسی ناکارآمد و فساد گسترده‌ای که عراق امروز درگیر آن است، تأکید کرد که غرب توانایی لازم برای اداره امور بعد از تغییر رژیم در روسیه را ندارد.
جو بایدن، رئیس‌جمهور آمریکا، در روزهای نخست آغاز جنگ اوکراین ضمن محکوم کردن اقدام مسکو از ضرورت احترام به حاکمیت ملی و تمامیت ارضی و منشور سازمان ملل سخن گفت اما تنها چند دقیقه طول کشید تا روسیه و چین و متحدان آن با متهم کردن آمریکا به در پیش گرفتن استانداردهای دوگانه به رسوایی نظامی واشنگتن در عراق اشاره کنند. جورج بوش نیز که شخصا دستور به حمله عراق را داده خود به‌طور اتفاقی اذعان کرده که چنین تصمیمی غیرقابل توجیه بوده است. رئیس‌جمهور سابق آمریکا در سخنرانی چندماه پیش خود زمانی که می‌خواست تصمیم ولادیمیر پوتین، رئیس‌جمهور روسیه، برای حمله کشور همسایه ـ اوکراین ـ را محکوم کند به جای اوکراین از کلمه عراق استفاده کرد و گفت: «تصمیم یک فرد برای حمله به عراق وحشیانه و غیرقابل توجیه است.» واشنگتن‌پست می‌نویسد: «پس از گاف بوش صدای خنده برخی از حضار بلند شد اما بسیاری هم هستند که نمی‌خندند چرا که دولت بوش برای آغاز جنگ خود به اطلاعات نادرست و دروغ متوسل شد و این برایشان خنده‌دار نیست. اصرار رئیس‌جمهور وقت آمریکا مبنی بر اینکه تغییر رژیم سیاسی در عراق ثبات بیشتری را برای خاورمیانه به ارمغان می‌آورد دقیقا نتیجه عکس داد و میراثی چون بی‌ثباتی و ظهور سازمان‌های تروریستی چون داعش را در پی داشت. سال‌ها آشفتگی سیاسی، بن‌بست پارلمانی و فساد ثابت کرده که چشم‌انداز آمریکا برای تثبیت دمکراسی لیبرال در عراق توهمی بیش نبود.»

تحلیل

جنگ عراق، بارزترین نمونه مداخله غرب

ایشان ثارور، مقاله نویس واشنگتن‌پست: دو دهه از تجاوز نظامی آمریکا به عراق گذشته و عراقی‌ها دیدگاه‌های متفاوتی را درباره این جنگ دارند اما برخی واقعیت‌ها اجتناب‌ناپذیر است از جمله اینکه صدها هزار عراقی کشته شدند. بسیاری از عراقی‌ها که روزگاری از مخالفان صدام بودند بر این باورند که اگر حمله آمریکا نبود صدها هزار عراقی هنوز زنده بودند و کودکان در شهر فلوجه به‌دلیل مسمومیت‌های شیمیایی با نقص‌های مادرزادی به دنیا نمی‌آمدند. بسیاری از شخصیت‌ها و سیاستمدارانی که روزگاری از این تجاوز نظامی برای سرنگونی صدام و مبارزه با تسلیحات کشتار جمعی حمایت می‌کردند، اذعان دارند که این اقدام اشتباهی پرهزینه بوده است. واقعیت ناخوشایند این است که جنگ عراق تا حد زیادی ناشی از هیجان ملی‌گرایانه و میل به انتقام‌گیری بود که در پی شوک پس از حملات ۱۱ سپتامبر، آمریکا را فرا گرفته بود. امروز هم میراث این جنگ باعث شده تا مخالفت‌های آمریکا و متحدانش با جنگ اوکراین لفاظی‌های دیپلماتیک به‌نظر برسد، چرا که جنگ عراق برای مردم خاورمیانه بارزترین نمونه مداخله غرب و آمریکا است.

بن بست سیاسی در فرانسه

تهدید متقابل دولت و مجلس فرانسه علیه هم بر سر طرح افزایش سن بازنشستگی باعث شده تا پاریس برسر دوراهی برگزاری انتخابات زودهنگام یا انحلال کابینه قرار گیرد

گزارش ۲

فرانسه با یکی از سخت‌ترین دوره‌های سیاسی خود روبه‌روست. در کاخ الیزه، امانوئل مکرون، رئیس‌جمهور سرسختی مستقر است که اصرار به پیشبرد طرح خود برای افزایش سن بازنشستگی دارد و در مقابل او ائتلافی گسترده از اتحادیه‌های کارگری و همچنین احزاب سیاسی خواستار لغو طرح بازنشستگی هستند.
طرح بازنشستگی مکرون خواستار افزایش سن بازنشستگی از ۶۲ سال به ۶۴ به‌صورت تدریجی تا سال ۲۰۳۰ به‌گونه‌ای است که هر سال ۳ ماه به سن بازنشستگی افزوده شود، اما اتحادیه‌های کارگری در مقابل قانونی‌شدن این طرح به‌شدت مقاومت می‌کنند. از سوی دیگر، رئیس‌جمهور فرانسه برای تصویب و قانونی کردن طرح خود در مجلس با چالش روبه‌رو شده و نتوانسته آرای لازم را برای تصویب آن از طریق روال عادی به‌دست آورد. از این‌رو مکرون از نخست‌وزیر خواسته تا با استناد به ماده ۴۹,۳ قانون اساسی این کشور و استفاده از اختیارات ویژه، طرح بازنشستگی را بدون رأی‌گیری در مجلس به قانون تبدیل کند. اما استفاده از اختیارات ویژه برای قانونی کردن یک طرح بدون مصوبه مجلس ملی خطر ایجاد یک بحران سیاسی تمام‌عیار را به‌دنبال دارد.
مکرون در حال حاضر در مجلس ملی فرانسه فاقد اکثریت لازم است و مخالفان او دولت را تهدید کرده‌اند که اگر بدون تصویب مجلس طرح خود را اجرایی کند، با رأی عدم‌اعتماد، نخست‌وزیر را برکنار و کابینه را منحل خواهند کرد. مکرون از ژوئن ۲۰۲۲، یعنی از حدود ۹ ماه پیش اکثریت را در مجلس ملی از دست داده و در این شرایط برگزاری رأی عدم‌اعتماد به کابینه او در مجلس امکان پذیر به‌نظر می‌رسد. از سوی دیگر نه‌تنها احزاب مخالف، بلکه حتی جمهوری‌خواهان راست میانه هم که متحد دولت مکرون به شمار می‌روند، با طرح بازنشستگی او همراهی نکرده‌اند.
در عین حال، اگرچه استفاده از اختیارات ویژه توسط دولت فرانسه کمی غیرعادی به‌نظر می‌رسد، اما موضوعی بی‌سابقه نیست. میشل روکار، نخست‌وزیر سوسیالیست فرانسه که دولتش از سال ۱۹۸۸ تا ۱۹۹۱ در مجلس ملی در اقلیت قرار داشت، ۲۸ بار طرح‌های خود را با استفاده از اختیارات ویژه به پیش برد. اما استفاده از اختیارات ویژه برای دولت بدون ریسک نیست. استفاده از اختیارات ویژه بقای دولت را از طریق رأی عدم‌اعتماد با تهدید روبه‌رو می‌کند. اگر مخالفان در مجلس ملی، به نخست‌وزیر رأی عدم‌اعتماد بدهند، رئیس‌جمهور فرانسه برای معرفی و تشکیل کابینه بعدی هم با چالش روبه‌رو می‌شود و شاید مجلس ملی به آسانی اجازه ندهد تا دولت مکرون کابینه جدید را به آسانی تشکیل دهد.
در حال حاضر ژان لوک ملانشون، رهبر حزب چپ‌گرای «فرانسه تسلیم‌ناپذیر» و مارین لوپن، رهبر حزب راستگرای «جبهه ملی» به‌دنبال رأی عدم‌اعتماد به دولت هستند. آنگونه که اکونومیست گزارش داده احزاب مخالف ممکن است درباره رأی عدم‌اعتماد و سرنگونی کابینه تصمیم‌گیری کنند. برای طرح عدم‌اعتماد به کابینه ۲۸۹ رأی از ۵۷۷ رأی نمایندگان نیاز است.
از طرف دیگر اگرچه سرنگونی کابینه می‌تواند از اجرایی شدن طرح بازنشستگی جلوگیری کند، اما از سوی دیگر واکنش رئیس‌جمهور فرانسه در مقابل برکناری نخست‌وزیرش، احتمالا انحلال مجلس ملی خواهد بود. در این صورت، ممکن است مجلس ملی جدید که هنوز عمرش به یک‌سال از دوره ۵ ساله خود نرسیده منحل شود و فرانسه با انتخابات جدید پارلمانی روبه‌رو شود. اما شاید حتی انحلال پارلمان و برگزاری انتخابات زودهنگام نیز نتواند گره از بن بست سیاسی فرانسه بگشاید. مکرون به‌خاطر طرح جنجالی بازنشستگی خود با موجی از اعتصابات سراسری روبه‌روست و کار اعتصاب‌ها بدان‌جا رسیده که پاریس مملو از زباله‌های انباشته شده است. براساس گزارش اکونومیست، نظرسنجی‌ها نیز موقعیت خوبی را برای مکرون پیش‌بینی نمی‌کنند و در این شرایط بعید است که مکرون بتواند مجلس ملی همسو با خود را پس از انحلال مجلس فعلی تشکیل دهد. در این صورت اگر کاخ الیزه در برابر مخالفان کوتاه نیاید، چشم‌انداز روشنی از آینده سیاسی فرانسه در کوتاه‌مدت دیده نمی‌شود.

نقل‌قول

انتخابات ریاست‌جمهوری، زلزله سیاسی در ترکیه است

بشار اسد، رئیس‌جمهور سوریه: مردم سوریه و ترکیه اختلافی با یکدیگر ندارند. مشکل از سوی سیاستمداران ترکیه است چراکه آنها زیاده‌خواهی‌های خاص خود را دارند. تنها زلزله‌ای که سیاست‌های ترکیه را تغییر خواهد داد، انتخابات ریاست‌جمهوری است. این برای آنها یک زلزله است. (شبکه آرتی)

باید قدرت بازدارندگی‌مان را نشان دهیم

کیم جونگ اون، رهبر کره‌شمالی: کره‌شمالی راهی جز نشان‌دادن قدرت خود ندارد. واشنگتن وسئول با برگزاری مانورهای نظامی بی‌پروا و در مقیاس وسیع در شبه‌جزیره کره خصومت آشکاری با پیونگ‌یانگ نشان می‌دهند. بر این اساس تقویت قدرت بازدارندگی زندگی مسالمت‌آمیز را تضمین می‌کند. (راشاتودی)

رژیم اسرائیل تنها زبان زور را می‌فهمد

اسماعیل هنیه، رئیس دفتر سیاسی حماس: رژیم اسرائیل تنها زبان زور را می‌فهمد. گردان‌های القسام موفق به ساخت موشک‌هایی شده‌اند که به هر نقطه‌ای از سرزمین‌های اشغالی می‌رسند. در حال حاضر شاهد تشدید مقاومت مسلحانه و ازسرگیری چرخه جدید جهاد در سرزمین فلسطین به‌ویژه در کرانه باختری هستیم. (المیادین)

خبر

بلندشدن صداها در لندن به نفع فلسطین

لیلا موران، نماینده لیبرال دمکرات در پارلمان انگلیس در تلاش برای به رسمیت شناختن رسمی کشور فلسطین توسط دولت لندن است. او قرار است درباره به رسمیت شناختن رسمی فلسطین طرحی را در پارلمان ارائه کند. موران به وب سایت نیو عرب گفته است: «امیدواریم این طرح به قانون شدن نزدیک‌تر شود.» موران همچنین درخواست کرده که نمایندگی فلسطین در لندن به سفارت ارتقا یابد و وضعیت دیپلماتیک کامل برای نماینده دولت فلسطین برقرار شود. موران نخستین نماینده انگلیسی-فلسطینی در لندن است، اما قبل از او نیز در سال ۲۰۱۴، نمایندگان مجلس انگلیس در طرحی غیرالزام‌آور با اکثریت قاطع به نفع به رسمیت شناختن فلسطین به‌عنوان یک کشور مستقل رأی داده بودند. موران معتقد است که با ادامه اشغالگری اسرائیل در کرانه باختری و ساخت شهرک‌های غیرقانونی، اکنون زمان آن فرارسیده که انگلیس کشور فلسطین را به رسمیت بشناسد. موران همچنین گفته است که تلاش خواهد کرد تا سایر نمایندگان مجلس را با این طرح همراه کند. فلسطینی‌ها در انگلیس مدت‌هاست که از دولت لندن خواسته‌اند تا به‌دلیل نقش این کشور در بیانیه ۱۹۱۷ بالفور و تاسیس رژیم صهیونیستی، کشور مستقل فلسطین را به رسمیت بشناسد، اما دولت لندن تاکنون به این درخواست‌ها بی‌توجه بوده است.

کیوسک

هفته نامه اکونومیست [انگلیس]

نتانیاهو اسرائیل را متلاشی می‌کند؟

اسرائیل با نزدیک شدن به هفتاد و پنجمین سال تاسیس، با بحران روبه‌روست. اصلاحات قضایی دولت تندرو بنیامین نتانیاهو حاکمیت قانون را تضعیف کرده و صدای معترضان در تل‌آویو بسیار بلند است. به‌دلیل اعتراضات و مخالفت‌های گسترده، نتانیاهو با خطر از دست دادن میراث سیاسی خود مواجه است و احتمالا بعد از این اسرائیل کمتر می‌تواند با چالش‌های اجتماعی و ژئوپلیتیکی دهه‌های آینده مقابله کند. ژنرال‌های ارتش، کارآفرینان و سرمایه‌گذاران همگی هشدار می‌دهند که تل‌آویو در معرض تهدید است. حدود ۶۰ درصد از ساکنان مخالف اصلاحات قانونی هستند. از سوی دیگر، حمایت دمکرات‌ها و جمهوری‌خواهان آمریکا از نتانیاهو در حال کاهش است. با این همه، نتانیاهو فقط به فکر حفظ موقعیت خود است.

روزنامه اجتماعی، فرهنگی، اقتصادی

همشهری

شنبه ۲۷ اسفند ۱۴۰۱ ■ سال سی‌ویکم ■ شماره ۸۷۳۸

تولید؛ دانش بنیان، اشتغال آفرین

حضرت امیر المؤمنین علی(ع):
زاهد در دنیا کسی است که حرام بر صبرش غلبه نکند، و حلال از شکرش باز ندارد.

■ اذان ظهر: ۱۲:۱۲ ■ غروب آفتاب: ۱۸:۱۴
■ اذان مغرب: ۱۸:۳۲ ■ نیمه شب شرعی: ۲۳:۳۰
■ اذان صبح فردا: ۴:۴۷ ■ طلوع آفتاب فردا: ۶:۱۰

صفحه آخر

صبا به لطف بگو آن غزال رعنا را
که سر به کوه و بیابان تو داده‌ای ما را
حافظ

■ صاحب امتیاز: **مؤسسه همشهری**
■ مدیر مسئول: **محسن مهدیان**
■ سردبیر: **دانیال معمار**

■ **پذیرش آگهی:** ■ تلفن: ۸۴۳۲۱۰۰۰

■ **توزیع و اشتراک:** موسسه نشرگستر امروز نوین ■ تلفن: ۶۱۹۳۳۰۰۰

■ **چاپ:** همشهری ■ **تلفن:** ۴۸۰۷۵۰۰۰

■ دفتر مرکزی: تهران، خیابان ولیعصر (عج)، کوچه شهید سیدکمال قریشی، شماره ۱۴
■ کدپستی ۴۵۹۵۶-۱۹۶۶۶ ■ تهران، صندوق پستی ۱۹۳۹۵/۵۴۴۶
■ تلفن: ۲۳۰۲۳۰۰۰، نمابر: ۲۲۰۴۶۰۶۷

■ همشهری: www.hamshahrionline.ir
■ سایت روزنامه: newspaper.hamshahrionline.ir

هزارمین ۵کیلومتر...

مهتاب خسروشاهی

به عدد آدم‌های این کره خاکی، روش‌های مقابله وجود دارد؛ مقابله با دشواری‌ها و گذر از آنها. در دوره همه‌گیری کرونا، افراد مختلف روش‌های مختلفی را برای عبور از بحران کرونا انتخاب کردند که یکی از آنها، ورزش بود. برای بعضی اما این مقابله به عادتی ماندگار تبدیل شد و حتی باعث شد تا اسم آنها به‌خاطر رکوردهایی که به‌جا گذاشتند، باقی بماند؛ مانند «مائه دین ارب» زن اهل چروکی، شهری در ایالت آیووای ایالات متحده.

ارب تصمیم گرفت تا به جای آنکه کرونا و قرنطینه او را از پا درآورد، با دویدن، آن را شکست دهد. بنابراین مقرر کرد تا روزی ۵کیلومتر دویده یا پیاده‌روی کند. او به‌مدت هزار روز، این کار را هر روز انجام داد. ارب در تمام طول دوره قرنطینه و شیوع سویه آلفا، دلتا، اومیکرون و... دویدن را کنار نگذاشت تا اینکه جمعه گذشته، ۱۰مارس ۲۰۲۳میلادی، هزارمین ۵کیلومتر خود را- ۲ماه مانده به تولد ۸۰سالگی‌اش، دوید و این رکورد را ثبت کرد.

جولی ارب آلوارز، دختر ارب درباره تصمیم مادرش به شبکه خبری CNN می‌گوید: «نمی‌دانم او چطور توانست طی هزار روز گذشته، هر روز ۵کیلومتر دویده یا پیاده‌روی کند، اما تصمیم خود را عملی کرد. ما هزارمین روز دویدن او را توسط دوستان و خانواده جشن گرفتیم؛ مادرم قهرمان است.»

مای دین ارب، همراه همسر ۵۶ساله‌اش جیم ارب، در شهر روستایی به نام بلک‌گام در نزدیک زادگاهش واین، اوکلاهاما زندگی می‌کند. ارب درباره کار خود می‌گوید: «آسیبی به من وارد نشد؛ فقط اینکه گاهی دچار زانودرد می‌شدم. این کاری است که برای خود و خانواده باید انجام داد؛ به‌ویژه اینکه نوه ۴ ساله‌ای دارم و می‌خواهم آنقدر سالم بمانم که با او بدوم و اگر راه را اشتباه رفت، او را به مسیر درست بازگردانم.»

جولی، دختر ارب نیز می‌گوید: مادر او به الگویی برای زنان شهرشان تبدیل شده است. از سوی دیگر جولی می‌خواهد سبک زندگی مادرش را انتخاب کند تا بتواند با رسیدن به سن او، همین‌قدر سرحال و سالم باشد.

نوروز؛ یک جشن و چند دنیا

نوروز، احتمالا ایرانی‌ترین جشن دنیاست؛ چنان ایرانی که در کشورهای دیگر، به‌درستی آن را جشن سال نوی ایرانی می‌خوانند، اما در این عبارت، ایران فراتر از جغرافیای امروزی است؛ از مرزهای سیاسی عبور می‌کند و به روزهای اوج گسترش تمدنی‌اش می‌رسد.

نوروز را علاوه بر ما، مردم زیادی، مثل ما و چه بسا متعصبانه‌تر از ما در سراسر دنیا برگزار می‌کنند و مهم‌ترین جشن سال برای آنهاست.

در تاجیکستان، در افغانستان، در بخش‌های وسیعی از سوریه و ترکیه و عراق، در هند و حتی چین و روسیه و به لطف ایرانی‌های مهاجرت کرده در گوشه گوشه دنیا، نوروز جشنی عزیز و رویدادی برای با هم بودن است.

بیش از ۳۰۰میلیون نفر، شاید به‌خاطر مرزهای جغرافیایی و خصم‌های سیاسی جدا از هم، اما همزمان با هم، با رسیدن بهار، از روی آتش می‌پرند، موسیقی‌های محلی و قومی می‌نوازند، شعر می‌خوانند، وجب به وجب خانه‌هایش را تمیز می‌کنند، غذاها و شیرینی‌های خانگی می‌خورند و البته مهم‌تر از همه، دیداری تازه می‌کنند و در یک کلام، به بهار خوشامد می‌گویند.

به گزارش نشنال‌جیوگرافی، این جشن، مذهبی نیست اما گفته می‌شود که ریشه‌هایش به دین زرتشت، یکی از قدیمی‌ترین ادیان توحیدی دنیا بازمی‌گردد؛ با ۳هزار سال سابقه. نوروز هم از مسیحیت و هم از اسلام قدیمی‌تر است. با آمدن اسلام به ایران، عناصر و نشانه‌های اسلامی هم به این جشن مردمی اضافه و مسلمانان هم بزرگ داشته شدند.

هرچند اصول اساسی یکی است؛ کشورهای مختلف آیین‌ها و سنت‌های خاص خود را در نوروز دارند که کمی با هم تفاوت دارد. نوروز در سال ۲۰۱۶ به‌عنوان میراث‌فرهنگی و معنوی بشر در یونسکو ثبت شده است.

آذربایجان؛ بازگشت به گذشته

نوروز درجمهوری آذربایجان، ریشه‌ای عمیق دارد و نشانه‌اش این است که حتی در دوران ممنوعیت برگزاری آن در دهه‌های حاکمیت شوروی هم از بین نرفت. مراسم با چهارشنبه‌سوری در پیش از نوروز شروع می‌شود و پختن شیرینی‌های خانگی از جمله باقلوا و شکربورا یکی از سنت‌های همیشگی است. چیدن سفره هفت‌سین بر دور یک ظرف سمنو، در آذربایجان همگانی است و عیدی دادن به کودکان هم رونق زیادی دارد. برگزاری جشن‌های خیابانی و نمایش‌های سنتی، زیارت اهل قبور و رنگ کردن تخم‌مرغ، از دیگر آیین‌های آشنای نوروز در آذربایجان هستند.

افغانستان؛ خانه معنوی نوروز

در برخی داستان‌های اساطیری آمده که نوروز از بلخ، شهری که در افغانستان امروزی واقع شده شروع شده است. در این‌باره البته اختلاف‌نظرهای زیادی وجود دارد. در طول تاریخ، مردم در نوروز به‌صورت سنتی به شهر مزارشریف در ولایت بلخ می‌رفته‌اند تا در مراسم گل‌سرخ شرکت کنند؛ این مراسم، بزرگداشتی برای ۴۰روز ابتدای سال و آمدن بهار است. بزکشی، ورزش ملی افغانستان، بازار داغی در نوروز دارد. در مراسم نوروزی در افغانستان، پیدا کردن کلوچه نوروزی (که نوعی نان برنجی است) همیشه آسان است و تا دلتان بخواهد «سبزی چلو» (گوشت بره و پلوی پخته شده با اسفناج) و ۷میوه (سالادی از میوه‌هایی که در شربت خوابانده شده‌اند) می‌بینید.

آسیای میانه؛ جشنی برای همه

نوروز در تمامی ۵کشور آسیای میانه - قزاقستان، تاجیکستان، ترکمنستان، قرقیزستان و ازبکستان - جشن گرفته می‌شود. همچون آذربایجان، برگزاری آن در دوران اتحاد جماهیر شوروی ممنوع بود، اما همچنان زنده ماند. پختن غذاهای محلی، دورهمی‌های خانوادگی، جشن‌های پرزرق و برق خیابانی و برگزاری ورزش‌های عشایری، آیین‌هایی است که در سراسر این کشورها در نوروز برگزار می‌شود. قزاق‌ها در «نئوریز» چادرهای معروف عشایری خود را علم و دستارخان (سفره‌ای پر از غذا و خوراکی) در آن پهن می‌کنند. در قرقیزستان، نوروز (Nooruz) آب نشانه سلامتی و بهبودی است و در خانه‌ها ظرف‌های مخصوص آب چیده می‌شود و البته در تاجیکستان هم نوروز، در بالاترین سطح و به‌عنوان بزرگ‌ترین جشن ملی، برگزار می‌شود.

کردها؛ جشن هویت

به جز ایران، نوروز در کشورهای عراق، ترکیه و سوریه، چندان مورد استقبال رسمی نیست، اما این دلیل نمی‌شود که چند ده میلیون کرد که در این کشورها زندگی می‌کنند، بزرگ‌ترین جشن‌شان را فراموش کنند. خوش‌اقبال‌ترین کردهای خاورمیانه طبیعتا کردهای ایران هستند که همزمان با تمام کشور، نوروز را جشن می‌گیرند. کردها، ارتباطی قلبی هم با این مراسم دارند؛ آنها معتقدند که کاوه، یک آهنگر کرد بود که ضحاک را در نوروز شکست داده است. به همین خاطر است که نوروز برایشان نه تنها سرآغاز سال نو، که نشانی از هویت و آزادی آنهاست. کردها، بزرگ‌ترین مراسم چهارشنبه‌سوری دنیا را دارند و مثل هر مناسبت دیگری، رقص کردی‌شان هم برقرار است.

کشورهای دیگر

زرتشتیان هند که قرن‌ها پیش به این کشور کوچ کردند، اقلیتی هستند که همچنان نوروز را در این کشور جشن می‌گیرند. در غرب چین، نوروز برای اویغورها، اقلیت مسلمان تحت ستم منطقه سین‌کیانگ، جشنی باستانی و مهم است.

در جنوب روسیه لزگی‌ها و تاتارها هم نوروز را همچنان زنده نگه داشته‌اند. اقلیت‌هایی در بالکان، مغولستان، پاکستان و بنگلادش هم نوروز را جشنی بزرگ می‌دانند و البته مهاجران پرتعداد ایرانی از استرالیا گرفته تا دوبی و از استانبول گرفته تا واشنگتن، شهرهای زیادی را در شروع بهار، نوروزی می‌کنند.

برای «ایران گرگین» که امروز ۹۰سالگی اوست

بانوی خستگی‌ناپذیر

حمیدرضا محمدی

همه عمر معلمی کرده است؛ چه آن زمان که در کلاس - به‌خصوص در پایه اول دبستان - درس می‌داد، چه آن وقت که در مرکز انتشارات آموزشی، در گروه مجلات پیک - به‌ویژه در برهه هدایت پیک دانش‌آموز - با مطالبی که می‌نوشت یا سردبیری می‌کرد، درس می‌داد و چه اکنون که در شورای کتاب کودک، در فرهنگنامه کودکان و نوجوانان، با سرویراستاری مداخل و محتوای هریک از آنها درس می‌دهد و این یعنی تعلیم و تربیت نه‌تنها تمام نمی‌شود که در پای تخته سیاه و گچ هم خلاصه نمی‌شود؛ پس شاید بتوان چنین نتیجه گرفت که او در آستانه دهه دهم عمر، هیچ‌گاه این جامه را از تن به در نکرده است و همین هم، هیچ کار کمی نیست. «ایران گرگین» که امروز نودمین صفحه کتاب زندگی‌اش را ورق زد، از سال ۱۳۳۴ که در ۲۳سالگی به استخدام وزارت فرهنگ درآمد، درست ۶۷سال می‌شود که در زمین فرهنگ ایران مدام و مداوم می‌کارد و درو می‌کند و این نزدیک به ۷دهه قلم و قدم زدن در این عرصه، کار و کارنامه‌ای تابان و درخشان برایش پدید آورده و نسل‌ها را منت‌دار خود کرده است که مگر تعلیم و تربیت چیزی جز این است. و این بانو اگرچه پیرسال اما جوان‌اندیش است و البته هنوز و همچنان پی کار است، هنوز و همچنان خستگی‌ناپذیر است، هنوز و همچنان دل در گرو ویرایش دارد و ویراستاری می‌کند، هنوز و همچنان می‌نویسد، می‌خواند، می‌پژوهد و می‌بررسد و این همه اوصاف مجملی بود از او که شاید تفصیل و توسیع آن در حد و اندازه این کوله‌بار پر از تجربه کار فرهنگی و قلمی‌اش نگنجد.

ایران گرگین اما همه اینهاست و این همه نیست. او بسیار بیشتر از این حرف‌هاست. از آخرین بازماندگان نسل طلایی فرهنگ ایران که حالا دُرّ نایاب‌اند و بی‌جایگزین. پس قدرش بدانیم و گرامی‌اش بداریم.

۹۰سالگی‌تان مبارک خانم گرگین.

فرهنگ و زندگی

چشم‌ها و حرف‌ها

مریم ساحلی

گل‌های مصنوعی را دوست ندارد. دورتادور حیاط خانه‌اش باغچه است و زیر سقف خانه هم، گوشه و کناری نمانده که از سرسبزی گلدان‌هایش محروم مانده باشد. صبح به صبح با همه گل‌هایش حرف می‌زند و حواسش به احوالات تک‌تک‌شان هست. کسی به یاد ندارد توی خانه‌اش گل مصنوعی دیده باشد، ولو یک شاخه؛ زن دستفروش اما خبر ندارد. حالا خیال کن که خبر هم داشته باشد، نمی‌تواند سعی نکند تا دسته‌گل‌های زرد و سرخ سرگردان بین پارچه و پلاستیکش را نفروشد.

اصلا خودش خوب می‌داند که گل‌هایش قشنگ نیستند و کمتر کسی از روی میل و رغبت آنها را می‌خرد. گل‌ها را که سمت عابران دراز می‌کند، لب و دهانش که نه، چشم‌هایش حرف می‌زنند. مردمک‌های حوالی ۷۰سالگی در کاسه چشم می‌لرزند و فریاد می‌زنند: «بهار است؛ گل بخرید.»

بعد تهِ‌تهِ نمناکی چشم‌هایش که از آب مروارید در امان نمانده، کلمات نقش می‌بندند؛ کلماتی که اگر عابران چشم‌های دستفروش را ندید نگیرند، به وضوح خوانده می‌شوند؛ زنی که گل‌های مصنوعی را دوست ندارد، نتوانست نگاهش را از چشم‌های دستفروش بردارد و ناگزیر کلمات غوطه‌ور در آب مروارید را خواند و دلش لرزید و با سه، چهار دسته گل سرگردان بین پارچه و پلاستیک در دست و ابرهای بغض‌آلود در سینه راه افتاد سمت خانه، خانه سبزش. همسایه‌ها گل‌های مصنوعی را در دست زن دیدند و نتوانستند حیرت‌شان را پنهان کنند، اما سؤال‌شان وسط احوالپرسی‌ها بی‌جواب ماند. زنی که گل مصنوعی دوست ندارد، وقتی در خانه‌اش را بست، اول نشست روی زمین و یک دل سیر گریه کرد، بعد هم ساقه سرد و خشک گل‌های سرگردان بین پارچه و پلاستیک را یک به یک کنار گل‌های سبزش در خاک باغچه و گلدان‌ها نشاند. کسی چه می‌داند فردا شاید امید بروید و کلماتی دیگر در چشم‌های زن دستفروش نقش ببندد.

شغل خوب

کتاب، دوست خوب فرانسوی‌ها

فرانسوی‌ها، به طرز چشمگیری دوباره به سمت دوست خوبشان برگشته‌اند و آمارهایی امیدوارکننده از خود در موضوع کتابخوانی به جا گذاشته‌اند. براساس آمار یک مؤسسه تحقیقاتی، صنعت نشر این کشور از طریق فروش کتاب، بازاری ۴.۳میلیارد یورویی در سال گذشته داشته که بالاترین گردش مالی این حوزه در ۱۰سال اخیر به‌شمار می‌رود. فرانسوی‌ها، سال گذشته میلادی، ۳۶۴میلیون جلد کتاب خریده‌اند. نیمی از این کتاب‌ها، کتاب‌های ادبیات و کمیک استریپ بوده‌اند. ۱۰کتاب پرفروش فرانسه همچنین تیراژی بیش از ۳۰۰هزار نسخه کسب کرده‌اند. رشد فروش کتاب در فرانسه در حالی است که بنابر آمارها میانگین قیمت خرید کتاب، تورمی ۲درصدی را نسبت به سال گذشته تجربه کرده است. بنا بر اعلام مرکز ملی کتاب فرانسه، در سال گذشته میلادی ۱۴۲کتابفروشی جدید در این کشور افتتاح شده است که رکورد جدیدی در این زمینه به شمار می‌رود. در مقام مقایسه، در سال‌های دهه ۲۰۱۰ میلادی سالانه تنها ۶۰ تا ۸۰کتابفروشی جدید ایجاد می‌شده است.

هدیه خوب

کمپین عیدی دست‌ساز

عیدی دادن و عیدی گرفتن در نوروز از آن آداب و سنت‌هایی است که هیچ‌وقت قدیمی نمی‌شود، هرچند که از قدیم‌الایام این رسم بوده و آنطور که تاریخ‌نویسان می‌گویند مردم از زمان غزنویان و صفویان و باقی دوره‌ها به همدیگر عیدی می‌دادند. این سنت و رسم، در طول سال‌ها کمی تغییر کرده که کاملا طبیعی بوده ولی هنوز به قوت خود باقی است. قدیم‌ها اینطور نبود که بزرگترها فقط به بچه‌ها عیدی بدهند و همه برای هم عیدی می‌خریدند. اما رفته رفته بزرگترها از دایره عیدی دادن حذف شدند و پول، جای هدیه را گرفت. اما خودمانیم، یک هدیه کادوپیچ شده خیلی جذاب‌تر و هیجان‌انگیزتر از پول است و آدم را بیشتر به وجد می‌آورد. مشکلی که این وسط ممکن است وجود داشته باشد این است که خب عیدی چی بخریم؟ راستش چیزهای زیادی است که می‌شود به‌عنوان عیدی به عزیزانمان هدیه بدهیم اما ما پیشنهاد می‌کنیم برای زنده نگه‌داشتن صنایع‌دستی که صنعتی مهم و درآمدزا اما رو به افول است و برای حمایت از هنرمندان این رشته که تعدادشان روزبه‌روز کمتر می‌شود، به‌جای هر چیز دیگری، به دوستان و عزیزان‌تان صنایع‌دستی شهر خودتان یا شهرهای دیگر را هدیه بدهید. این پیشنهاد را هم در واقع انجمن دوستداران تیمره شهرستان گلپایگان داده‌اند و پویشی به راه انداخته‌اند با این شعار که «برای حمایت از هنرمندان صنایع‌دستی، من نوروز ۱۴۰۲ صنایع‌دستی گلپایگان را هدیه می‌دهم.»

لازم هم نیست شهر را توی این ترافیک زیر پا بگذارید؛ خیلی از این صنایع‌دستی را می‌توانید اینترنتی سفارش بدهید تا برایتان ارسال کنند.

مهربانی ۱۸ساله

همسایه‌های قدیمی هستند؛ «فاطمه رستمی» و «بهجت نوری»؛ ۲بانوی نیکوکار ساکن محله منیریه. هر دویشان پا به سن گذاشته‌اند و وقت استراحت‌شان است اما دلشان نمی‌آید بچه‌ها را چشم به راه بگذارند. ۱۸سال است که پا به پای هم برای بچه‌های معلول مادری می‌کنند. ۱۸سال است که هفته‌ای ۳ روز برای نظافت و حمام بردن بچه‌های معلول به مراکز بهزیستی نارمک، کهریزک و ازگل می‌روند. نه کرونا نه مشغله‌های زندگی و نه برف و باران خانه‌نشین‌شان نکرده. تمام این سال‌ها سر قول‌شان با بچه‌ها مانده‌اند. فاطمه‌خانم حتی فردای عروسی پسرش هم بچه‌های بهزیستی را تنها نگذاشت و با تمام خستگی‌هایش آمد و آستین بالا زد. وقتی از این همه عشق و علاقه می‌پرسی فقط یک چیز می‌گوید آن هم اینکه: «آنها منتظر ما هستند، خدا را خوش نمی‌آید چشم انتظار بمانند.» ۱۸سال است که با خدا معامله کرده‌اند. چون کارفرمایی منصف‌تر و خوش‌حساب‌تر از او نمی‌شناسند. پای حرف‌شان که بنشینی می‌گویند: هرچه خیر و خوشی در زندگی‌شان دارند گره خورده به دعای این بچه‌ها. بچه‌هایی که شاید به اندازه تکان دادن پاهایشان هم توان نداشته باشند، اما دل پاک‌شان گره‌گشای خوبی است.

شیرینی با قیمت قدیم

عید است و خریدش. از خریدن متعلقات سفره هفت‌سین بگیر تا آجیل و شیرینی. این چند روز باقی مانده تا عید هم همه در حال خرید کردن هستند تا زودتر سور و سات عید را بچینند. حالا خبر خوب چیست؟ اینکه رئیس اتحادیه دارندگان قنادی، شیرینی‌فروشی و کافه قنادی تهران گفته که شیرینی شب عید افزایش قیمت نخواهد داشت. از آنجا که همه‌چیز در حال گران شدن است و قیمت‌ها این دم عیدی چند برابر شده، خوب است که بدانیم شیرینی گران نشده و اگر هم کسی قیمت شیرینی را افزایش دهد، در واقع تخلف کرده است. البته این مسئول می‌گوید که شیرینی قیمت مصوب ندارد و براساس عرضه و تقاضا، مواد مصرف شده، سود متعارف و هزینه‌های جانبی تعیین می‌شود. هیچ کمبودی هم در مواداولیه تولید شیرینی وجود ندارد و همه مواد مورد نیاز به وفور یافت می‌شود و فقط هزینه‌های تولید بالا رفته است. سال‌های قبل، تقاضا برای خرید شیرینی در جعبه‌های ۲ تا ۳ کیلویی بیشتر بود، ولی در حال حاضر تقاضا برای خرید شیرینی‌های با وزن‌های کمتر، بیشتر شده و در مجموع تقاضای خرید شیرینی کاهش یافته است. به همین دلیل است که مسئولان مربوطه تصمیم گرفته‌اند قیمت این کالا را ثابت نگه دارند.

تهران را بگردید

اگر مسافر تهران هستید یا اگر جزو آن دسته از خانواده‌هایی هستید که ساکن تهرانید و قصد کرده‌اید در پایتخت بمانید و امسال برنامه‌ای برای سفر رفتن ندارید، غصه توی خانه ماندن را نخورید. تهران تا دلتان بخواهد جاهای دیدنی دارد و اتفاقا مدیرکل میراث‌فرهنگی، گردشگری و صنایع‌دستی استان تهران هم خبر داده که ۱۲ برنامه تهرانگردی در تعطیلات نوروز ۱۴۰۲ برای شهروندان و گردشگران برگزار می‌کنند. این تورها در قالب طرح‌های گردشگری «تهرانگردی و بچه‌های مسجد»، «تهرانگردی و سالمندان»، «تهرانگردی و معلولان»، «تهرانگردی و خانواده»، «تهرانگردی و کودکان» و «تهرانگردی و نوجوانان شهر» از یکم تا دوازدهم فروردین‌ماه برگزار می‌شود.

ضمن اینکه تلاش شده برای همه سلیقه‌ها و گروه‌های سنی به‌ویژه کودکان، برنامه‌هایی اجرا شود. تورهای اداره‌کل میراث‌فرهنگی استان تهران برای گروه‌های مختلف با همکاری نهادهای متولی برگزار می‌شود و دفاتر خدمات مسافرتی هم در مسیرهای اعلام شده و سایر مسیرهای تهرانگردی به‌صورت گسترده و متنوع فعالیت خواهند داشت. برنامه تورهای تهرانگردی هم به این ترتیب است: اول فروردین؛ تهران، نوروز و میراث جهانی (بازدید از مجموعه جهانی کاخ گلستان)، دوم فروردین؛ تهران و بافت تاریخی (بازدید از محور تاریخی عودلاجان در منطقه ۱۲)، دوم فروردین؛ تهران و ماه رمضان (گردشگری نجوم و معرفی چگونگی رصد هلال‌ماه رمضان)، سوم فروردین؛ تهران و موزه‌ها (بازدید از موزه فرش و موزه هنرهای معاصر)، چهارم فروردین؛ تهران و طبیعت (بازدید از کوچه باغ‌های محله کن)، چهارم فروردین؛ تهران و مراکز سرگرمی (شهربازی و مراکز تفریحی و سرگرمی)، پنجم فروردین؛ تهران و گردشگری ادبی (بازدید از خانه سیمین و جلال و خانه اخوان ثالث)، ششم فروردین؛ تهران و گردشگری علمی (روایت پیشرفت صنایع نرم و فرهنگی در خانه‌های خلاق)، هفتم فروردین؛ تهران و ادیان توحیدی (محور خیابان سی تیر تهران)، هشتم فروردین؛ تهران و هنر (هنرگردی در کارگاه‌های صنایع‌دستی)، نهم فروردین؛ تهران از گذشته تا امروز (بازدید از برج آزادی، برج طغرل، برج میلاد و برج پرچم)، دهم فروردین؛ تهران و شهدا (بازدید از قطعه شهدای بهشت زهرا(س) و موزه دفاع‌مقدس)، یازدهم فروردین؛ تهران و امامزادگان (حرم حضرت عبدالعظیم حسنی (ع) و بقاع متبرکه) و دوازدهم فروردین؛ تهران و جمهوری اسلامی (اهتزاز پرچم و بازدید از موزه جنگ ارتش).

برای شرکت در این تورها می‌توانید از ۲۸ اسفند با مراجعه به درگاه اینترنتی https://tehran.mcth.ir از زمان و نحوه اجرای برنامه‌ها اطلاع کسب کنید.

دیالوگ

ابد و یک روز

سعید روستایی

تو این خونه هیچی تمومی نداره، از ظرفای کثیف بگیر تا حرفای نیشدار آدما به همدیگه. اینجا همه چی ادامه داره...

پیگیری

دیه ۱۴۰۲ و مخالفان و موافقانش

به‌دنبال ابلاغ بخشـــنامه غلامحسین محسنی‌اژه‌ای، رئیس قوه قضاییه به همه واحدهای قضایی و دادســـراهای سراسر کشور در راستای اجرای ماده ۵۴۹ قانون مجازات اسلامی، مصوب ســـال ۱۳۹۲، قیمت دیه کامل در ماه‌های غیرحرام برای ســـال ۱۴۰۲ مبلغ ۹میلیارد ریال معادل ۹۰۰میلیون تومان تعیین شد.

گرچه این رقم در مقایســـه با نرخ دیه در سال ۱۴۰۱ چیزی حدود ۳۰۰میلیون تومان افزایش یافتـــه، اما باز هم محل مناقشـــات فراوانی میان کاربران فضای مجازی شده است. عده‌ای از حقوقدان‌ها می‌گویند قـــوه قضاییه بین دو راهی مانده است: از یک‌سو دیه پولی است که میزان آن به‌صورت شرعی تعیین شده و نمی‌توان آن را تغییر داد و از سوی دیگر بیمه‌ها در قراردادهایی که بـــا مردم منعقد کرده‌اند، متضرر می‌شوند. یکی از روش‌های پرداخت دیه که در شرع و قانون پیش‌بینی شده، دادن ۱۰۰ شتر به اولیای دم است.

حالا اگر قیمت هر نفر شتر را بر مبنای قیمت سال گذشته حداقل ۵۵میلیون تومان حســـاب کنیم دیه کامل انســـان رقمی بالغ بر ۵میلیارد تومان در ماه‌های غیرحرام می‌شود! این در حالی اســـت که در ماه‌های حرام ایـــن اعداد و ارقام دوبرابر می‌شود. البته این نکته را هم باید درنظر بگیریم که شترهای موجود در کشور به دو نوع «گوشتی» و «داشتی» تقسیم می‌شوند. شترهای «داشتی» به‌عنوان سرمایه شتردار تلقی می‌شوند و قیمت‌های آنها به نسبت بالاتر از نوع گوشتی اســـت. نوع گوشـــتی نیز به انواع داخلی و وارداتی، تقسیم می‌شوند و شترهای وارداتی نیز به دلیل گذر از مجاری قانونی و قاچاق، نرخ‌های متفاوتی دارند.

هرچنـــد عـــده‌ای معتقـــد بـــه محاســـبه پرداخـــت دیه براســـاس نرخ هر نفر شـــتر هســـتند و عمل خارج از این را خلاف شـــرع می‌دانند، اما دســـتگاه قضایـــی هم دلایل خود را بـــرای عدم‌تعیین نرخ دیه کامل انســـان براســـاس شرع دارد.

کارشناســـان دســـتگاه قضایی معتقدند با توجه به شرایط اقتصادی موجود امکان تعیین نرخ دیه براساس دین و شرع، محکومان به پرداخـــت دیه با چالش‌های اساســـی روبه‌رو می‌شوند. با افزایش مبلغ دیه همه اشخاصی که به هر علت محکوم به پرداخت دیه شـــده‌اند و تاکنون دیات متعلقه را پرداخت نکرده‌اند، موظف خواهند بود که مبلغ دیه را براساس قیمت جدید آن (یوم‌الاداء) پرداخت کنند که این وضعیت به‌ویژه برای رانندگانی که قبلاً تصادف منجر به فوت یا جرح داشته‌اند و تاکنون دیه آنها از ســـوی مراجع قضایی تعیین نشده است، معضلات و مشکلات عدیده‌ای را ایجاد خواهد کرد. عده دیگری از موافقان افزایش نرخ دیه در سال ۱۴۰۲ کسانی هســـتند که معتقدند با افزایش نرخ دیه قطعاً آمار حوادث و تلفات جاده‌ای در کشور کاهش خواهد یافت.

آنها می‌گویند اعمال دیه جدیـــد نه‌تنها به کاهش حوادث و تصادفات کمک می‌کند و سبب بازدارندگی می‌شود بلکه به نفع شرکت‌های بیمه‌گر نیز هست. افزایش آن باعث می‌شود که مردم در رانندگی دقت بیشتری داشته باشند.

اما همین کاربران فضای مجازی هم مخالفانی دارند. مخالفان افزایش نرخ دیه بـــه بهانه کاهش آمار تصادفـــات و تلفات جاده‌ای می‌گویند: «اگر مردم نتوانند بیمه خودروهای خود را به حدی برسانند که مابه‌التفاوت دیه ۶۰۰ و ۹۰۰میلیونی را پوشش دهند، به اعتبار عدم‌امکان پرداخت دیه، بازداشت می‌شوند. اثبات اعســـار هم ممکن است خیلی طول بکشد. اگر به افزایش جمعیت کیفری منجر نشـــود، قطعاً تخلفات را افزایش می‌دهد و ایرادی که گرفته شده که برخی از افراد نتوانند حق بیمه بدهند، وارد است.»

دیه شکستگی استخوان دست که مطلوب التیام یابد	۹۰ میلیون تومان
دیه شکستگی نازک نی و درشت نی استخوان پا هر کدام	۹۰ میلیون تومان
دیه شکستگی بینی	۸۷ میلیون تومان
دیه شکستگی ترقوه	۳۵ میلیون تومان
دیه شکستگی جمجه سر در حد هاشمه	۶۰ میلیون تومان
دیه زخم شدگی در حد حارصه	۹ میلیون تومان
دیه زخم شدگی در حد دامیه	۱۲ میلیون تومان
دیه دندان های پیشین که کامل ساقط شوند	۴۵ میلیون تومان
دیه دندان های پشتی که کامل ساقط شوند	۱۸ میلیون و ۷۵۰ هزار تومان
دیه یک دست	۴۵۰ میلیون تومان
دیه یک پا	۴۵۰ میلیون تومان

عکس: president.ir

درمان سرطان در مجهزترین مرکز خاورمیانه

پیشرفته‌ترین مرکز درمان سرطان در ایران با ظرفیت پذیرش روزانه ۱۲۰۰ بیمار افتتاح شد

گروه جامعه
مریم سرخوش
روزنامه‌نگار

وعده راه‌اندازی مجهزترین و پیشرفته‌ترین مرکز درمان ســـرطان در منطقه غرب آسیا (خاورمیانه) و ایران تا پایان سال جاری، محقق شد تا امید به نجات از چنگال هیولای سرطان را برای مبتلایان در کشور افزایش دهد. با تحقق این وعده در آخرین پنجشـــنبه اسفند ۱۴۰۱، خدمات‌دهـــی مرکز جامع درمان ســـرطان برکت در منطقه ۲۲ تهران پـــس از افتتاح از سوی ریاست‌جمهوری آغاز شد تا دومین مرکز درمانی فوق پیشرفته در دولت سیزدهم (پس از افتتاح مجتمع درمانی مهدی کلینیک در نیمه شعبان) هم در دسترس بیماران و مردم قرار بگیرد؛ این درحالی است که روند بروز سرطان در ایران بالاتر از میانگین جهانی است و خرداد امسال هم وزارت بهداشـــت از افزایش موارد ابتلا و شناسایی ۱۳۵هزار مورد جدید بیماران مبتلا به سرطان در کشـــور خبر داد؛ زمانی به دلیل دسترسی نداشتن به تجهیزات پیشرفته و دستگاه‌های مجهز و نبود خدمت‌رسانی جامع و غربالگری‌ها، ابتلا به سرطان پایان راه زندگی بود، اما حالا با راه‌انـــدازی مرکز جامع درمان سرطان برکت که برای نخستین‌بار به تجهیزات پیشرفته و دستگاه‌های مدرن و هوشمند درمان انواع سرطان‌ها مجهز شده هم سطح دسترسی بیماران به خدمات درمانـــی افزایش خواهد یافت و هم مانع از ســـفرهای درمانی بیماران به کشورهای همسایه خواهد شد؛ مرکزی که ظرفیت پذیرش روزانه ۱۲۰۰بیمار ســـرطانی را دارد و تمامی خدمات مربوط به غربالگری، تشـــخیص و درمان انواع سرطان‌ها را در یک مکان ارائه می‌دهد. البته به‌گفته مسئولان به جزارائه خدمات درمانی قرار اســـت در مرکز جامع درمان سرطان برکت، نیروهای متخصص تربیت شـــوند و آموزش کار با پیشرفته‌ترین دستگاه‌های درمانی موجود در دنیا را در این مکان آموزش ببینند.

ضرورت‌های احداث بزرگ‌ترین مرکز درمان سرطان

«کشورهایی مانند ایران که کشـــورهای جوانی هستند، هرچه به ســـمت پیری می‌روند میزان بروز سرطان در آنها افزایش پیدا می‌کند. کشـــورهای زیادی هم قبلا این شیب افزایشی را تجربه کرده‌اند، اما اکنون این شیب افزایشی در آنها کمتر شده است.» علی قنبری‌مطلق، رئیس اداره پیشگیری سرطان وزارت بهداشت پیش از این شایع‌ترین سرطان‌ها را در میان ایرانیان، روده بزرگ، معده، پوست، تیروئید و پستان اعلام کرده و گفته بود: «سرطان‌ها هرچه زودتر تشخیص داده شـــوند، درمان‌پذیرتر بوده و عوارض و هزینه‌های کمتری هـــم دارند.» همچنیـــن نتیجه تحقیقات دانشمندان مؤسسه بین‌المللی تحقیقات سرطان (آی‌ای‌آرسی)، دانشـــگاه علوم‌پزشکی گلستان، دانشـــگاه علوم‌پزشکی تهران و مرکز ثبت سرطان و تحقیقات سرطان ایران که بهار سال گذشته در مجله بین‌المللی سرطان منتشر شـــد، پیش‌بینی می‌کند که تعداد موارد جدید سرطان در ایران از ۱۱۲هزار مورد ثبت شده در ســـال ۲۰۱۶ به ۱۶۰هزار مورد جدید در سال ۲۰۲۵ برسد؛ یعنی افزایش ۴۲.۶درصدی موارد ابتلا. محمدرضا مســـجدی، مدیرعامل بنیاد ملی نیکوکاری کنترل سرطان هم بهمن امسال اعلام کرد: «سرطان در دنیا و ایران، دومین یا سومین علت مرگ است و سالانه ۱۴۰هزار نفر در کشور دچار سرطان می‌شوند که در سال‌های آینده به ۲۵۰هزار نفر می‌رسد. هر سال هم ۴۰ تا ۶۰هزار بیمار مبتلا به سرطان در کشور جان خود را از دست می‌دهند.» اما روند افزایش موارد ابتلا یک‌سوی ماجراست و سوی دیگر کمبود تجهیزات درمانی در کشور است که تحریم‌های بین‌المللی درباره ایران سطح دسترســـی به تجهیزات درمانی مدرن و پیشرفته را برای بیماران کاهش داده اســـت؛ به همین دلیل، برخی بیماران برای بهره‌مندی از درمانی پیشرفته چاره‌ای جز طی کردن روند درمانی‌شان در کشورهای همسایه را ندارند.

در این‌باره چندی پیش پوریـــا عادلی، دبیر کمیســـیون دارو و تجهیزات پزشکی سازمان نظام پزشـــکی ایران گفته بود: «روند مســـافرت‌های درمانی برای بیماران مبتلا به ســـرطان در ایران به‌ویژه به کشور ترکیه به‌دلیل کمبود تجهیزات افزایش پیدا کرده است.» همچنین محمداسماعیل اکبری، رئیس مرکز تحقیقات سرطان دانشگاه علوم‌پزشـــکی شهیدبهشـــتی هم درباره روند افزایشی ابتلا به ســـرطان به‌ویژه در میان زنان به ایرنا گفته بود: «دستگاه ماموگرافی تشخیص سرطان پستان به اندازه کافی در کشور وجود ندارد و نبود دسترسی به غربالگری در ایران که منجر به تشخیص دیرهنگام سرطان می‌شود از مهم‌ترین چالش‌هایی اســـت که به افزایش آمار مرگ‌ومیر ناشـــی از ســـرطان منجر شده است.»

به‌دلیل همین روند افزایشی ابتلا به ســـرطان، نبود مراکز جامع درمان ســـرطان به‌طور متمرکز، مرگ‌ومیر نیـــروی فعال کار در کشور، نبود تجهیزات پیشرفته درمان سرطان از قبیل سایبرنایف، شـــتاب‌دهنده‌ها و... کلنگ احداث مرکز جامع درمان ســـرطان برکت در ۵طبقه از ســـال ۹۸ به زمین خورد و در اســـفند ۱۴۰۱ به‌بهره‌برداری رســـید. از ســـوی دیگر مواردی چون نبود مراکز اطلاع‌رسانی و خدمت‌رســـانی جامع در حوزه تشخیص و درمان سرطان در کشـــور، جلوگیری از خروج ارز کشور برای درمان در کشـــورهای دیگر، جلوگیری از خروج دانشـــگاهیان و کارکنان درمانی از کشور، مطرح شدن ایران به‌عنوان قطب درمانی جهان با توجه به تجهیزات، امکانات و نیروی انسانی مورد اعتماد، کنترل مصرف بی‌رویه و مدیریت نشده داروهای شیمی‌درمانی و کاهش مرگ‌ومیر ناشی از سرطان هم به‌عنوان ضرورت‌های احداث این مرکز مطرح بوده و حالا در راســـتای تحقق رسالت ستاد اجرایی فرمان امام(ره) مبنی بر پیشرفت، محرومیت‌زدایی و ارائه خدمات اجتماعی در آخرین روزهای ســـال این مرکز درمانی هوشمند و مدرن به بهره‌برداری رسیده است.

گام بزرگ در تشخیص و درمان سرطان

ابراهیم رئیســـی، رئیس‌جمهور ۲۵اســـفند ۱۴۰۱ مرکز جامع پیشگیری و درمان ســـرطان برکت را افتتاح کرد. او با بیان اینکه دولت مانند حوزه معیشـــت، در پیشـــگیری و درمان هم وظیفه دارد، گفت: «ستاد اجرایی فرمان امام(ره) کمک خوبی در عرصه سلامت انجام داده است. بسیاری از کارهایی که در کشور انجام می‌گیرد، ماحصل تلاش دولت و ســـایر نهادهای انقلاب اسلامی است. تا امروز در حوزه ســـلامت در عرصه‌های مختلف گام‌های بزرگی برداشته شده و این اقدامات قابل تقدیر است. ما باید دغدغه بیماران و خانواده آنها را کاهش داده و همچنین مداوا را سریع‌تر، ارزان‌تر و تسهیل کنیم.» رئیســـی با بیان اینکه ما نهادها را از هم جدا نمی‌بینیم و مجموعه کارهایی که انجام می‌گیرد همه در سبد نظام اســـلامی انجام می‌گیرد، ادامه داد: «بر این اساس صندوق کمک به بیماران و بیماری‌های خاص تأســـیس شـــد و کارهای خوبی انجام داد، ولی کافی نبود. افتتاح مرکز جامع پیشگیری و درمان سرطان هم یک کار اساسی است و می‌تواند اطمینان‌بخش و امیدآفرین باشد. این مرکز به‌عنوان یک مرکز امیدبخش است که به مردم نوید می‌دهد دغدغه‌ای نسبت به ابتلا و درمان سرطان نداشته باشـــند و اگر این مرکز بتواند در استان‌ها شعباتی فراهم کند، برای خدمت به مردم مفیدتر خواهد بود.»

به‌گفته رئیســـی «مقام معظم رهبری درباره خدمت به بیماران فرموده‌اند: «مریض نباید غیر از دغدغه بیماری، دغدغه دیگری داشته باشـــد» و این سخن حکیمانه‌ای اســـت. باید درمان برای بیماران تسهیل شـــود و این مرکز می‌تواند به‌عنوان مجهزترین مرکز تشخیص و درمان سرطان کار بزرگی را رقم بزند.» او تأکید کرد: «ســـتاد اجرایی فرمان امام(ره) در کنار خدمت مستقیم به محرومان، به‌دنبال کارهای بنیادین است تا بتواند محرومیت را کاهش دهد؛ اموری از قبیل ایجاد اشتغال، ساخت کارخانه‌های مختلف در سراسر کشور، فعال کردن صنعت، معدن و کشاورزی. امور در راستای شعار سال است و کارهای بنیادین برای رفع فقر در کشور باید توسعه یابد. ما در کشـــور ذخایر، نیروی انسانی و ظرفیت‌های گوناگون زیادی داریم و فقر، فساد و زد و بند زیبنده کشور و ملت نیست. امکان فراهم شـــدن زندگی آرام و با رفاه در کشـــور وجود دارد و این یک شعار نیســـت و اتفاقاً دست‌یافتنی اســـت.» رئیس‌جمهوری با بیان اینکه امـــروز نیازمند عدالت در حوزه‌های اقتصادی، سلامت، آموزشی و... هستیم، گفت: «مردم باید احساس کنند بدون داشتن آشنا و پارتی می‌توانند از امکانات استفاده کنند؛ به‌عنوان مثال می‌توانند بدون داشتن پول گزاف، از امکانات سلامت استفاده کنند.»

کاهش زمان پرتودرمانی برای بیماران

«ایده ســـاخت مرکز جامع پیشـــگیری و درمان سرطان برکت ۶سال پیش شکل گرفت و ۳ســـال پیش مراحل ساخت آن آغاز شد.» عارف نوروزی، سرپرست ســـتاد اجرایی فرمان امام(ره) با بیان این مطلب درباره ضرورت‌های احـــداث این مرکز درمانی گفت: «از هر ۶بیمار یکی از آنها به‌دلیل سرطان فوت می‌کند و براساس آمار وزارت بهداشت سالانه ۴هزار میلیارد تومان هزینه تشخیص، آزمایش‌ها و درمان ســـرطان در کشور می‌شود.» او با بیان اینکه بزرگ‌ترین، مجهزترین و پیشرفته‌ترین مرکز درمان سرطان کشـــور به بهره‌برداری رســـید و تقدیم مردم ایران شد، ادامه داد: «ازجمله ویژگی‌های بارز مرکز جامع ســـرطان برکت ارائه تمامی خدمـــات مربوط به غربالگری، تشـــخیص و درمان تمامی انواع سرطان‌ها در یک مکان است و برای نخستین‌بار در کشور و در منطقه غرب آسیا (خاورمیانه) برخی از دستگاه‌های فوق مدرن در آن به‌کار گرفته شده و با افتتاح این مرکز بیماران سرطانی دیگر نیاز به خروج از کشور برای دریافت خدمات درمانی ندارند.» به‌گفته این مسئول برای ســـاخت مرکز جامع سرطان برکت با وسعت ۱۳۵۰۰مترمربع تاکنون بالغ بر ۱۲۰۰میلیارد تومان توسط ستاد اجرایی فرمان امام(ره) هزینه شده و این مرکز بالاترین ضریب ایمنی و اســـتاندارد را داراست.» نوروزی با بیان اینکه بیمار سرطانی بستری شده در این مرکز ظرف مدت ۳روز پرتودرمانی می‌شـــود، تأکید کرد: «این مرکز درمان ســـرطان ۳۴تخت شیمی‌درمانی و ۱۴۰تخت بستری دارد، اما در کنار این مرکز یک بیمارستان بزرگ ۱۰۰۰تختخوابی نیز در حال ساخت است.» سرپرست ستاد اجرایی فرمان امام(ره) با تأکید بر سیاست ستاد مبنی بر محرومیت‌زدایی در کشور و ایجاد عدالت درمانی ادامه داد: «در این مرکز بـــه محرومان و افراد کم‌برخورداری که از مســـیر بنیاد ۱۵خرداد معرفی می‌شوند، خدمات رایگان ارائه خواهد شد. همچنین احداث و تکمیل ۱۷بیمارستان در مناطق محروم کشور، ساخت ۵۰مرکز بهداشـــت و درمان روستایی، راه‌اندازی پیشـــرفته‌ترین مرکز توالی‌یابی ژنوم و ســـنتز ژن در کشور، راه‌اندازی بزرگ‌ترین شهرک دارویی در منطقه، راه‌اندازی بزرگ‌ترین کارخانه تولید داروهای ضدسرطان، زیست فناوری و ســـلول درمانی، تولید ۶۰میلیون دوز واکسن ضدکرونا، تولید داروها و تجهیـــزات ضدکرونا، تأمین تجهیزات کاشـــت حلزون شنوایی برای ۵هزار کودک ناشنوا، اقدام به درمان ۱۳هزار زوج نابارور و تأمین داروی ۵۰هزار بیمار سرطانی محروم و نیازمند، بخشی از خدمات ستاد اجرایی فرمان امام(ره) در حوزه بهداشت و سلامت به مردم ایران است.»

مکث

رصد آنلاین بیماران مبتلا به سرطان

مرکز جامع درمان سرطان برکت با بهره‌برداری کامل از همه مراحل، توان پذیرش و رســـیدگی روزانه به ۱۲۰۰بیمار سرطانی را دارد و از جمله ویژگی بارز آن، ارائه تمامی خدمات مربوط به غربالگری، تشخیص و درمان انواع سرطان‌هاست. در این مرکز ۳۴تخت شـــیمی‌درمانی ســـرپایی، درمانگاه‌ها و بخش‌های پاراکلینیکی شامل آندوســـکوپی، کولونوسکوپی، تصویربرداری، ام آر آی، ســـی تی اسکن، رادیولوژی دیجیتال، سنجش تراکم اســـتخوان، سونوگرافی، ماموگرافی (پرتودرمانی) ســـایبرنایف، توموتراپی، براکی تراپی، ســـی تی ســـیموالتور، طرح درمان شتاب‌دهنده‌ها و پت اسکن، آزمایشگاه و داروخانه آماده ارائه خدمات به مردم اســـت. تنها دســـتگاه سایبرنایف کشور هم در این مرکز وجود دارد و یکی از بارزترین ویژگی‌های مرکز جامع درمان سرطان، رصد و پایش بیماران تا پایان عمر حتی بدون مراجعه است که این فرایند پس از درمان و بهبودی برای ادامه روند سلامت از سوی مشاوران مرکز انجام می‌شود و بیماران به‌صورت غیرحضوری مورد سنجش قرار می‌گیرند.

نقل‌قول

برقراری کمک معیشت ۱۰هزار نفری

محمود پاکدل، معاون تعاون و امور اجتماعی بنیاد شهید و امور ایثارگران

بنیاد شهید و امور ایثارگران امسال هم قطعاً با کمبود اعتبار مواجه شده است. امسال موفق شدیم ۱۰هزار نفر از ایثارگران مددجو را تحت پوشش ببریم و ۲۰هزار نفر هم هنوز در نوبت هستند؛ ما سعی داریم با همین بودجه‌ای که تصویب شده، بتوانیم برای ۱۰هزار نفر کمک معیشت در سال آینده برقرار کنیم.

استفاده از ظرفیت عظیم فرهنگیان

حمیدرضا نجف‌پور کردی، مدیرعامل مؤسسه صندوق ذخیره فرهنگیان

از ظرفیت معلمان و فرزندان آنها در مجموعه صندوق ذخیره فرهنگیان استفاده خواهیم کرد و در شرایط برابر، اولویت استخدام با این عزیزان خواهد بود؛ کما اینکه در چندین مورد نیز اقدام شده است.

افزایش ۲۰درصدی حقوق مستمری بگیران تأمین اجتماعی، بدون مبنا

علی دهقان کیا، رئیس کانون بازنشستگان

افزایش ۲۰درصدی حقوق مستمری بگیران تأمین اجتماعی هیچ مبنایی ندارد؛ نه براساس تورم و نه سبد معیشت. حداقل حقوق بازنشستگان سبد معیشتی در حال حاضر، یک‌سوم حداقل دستمزد بوده و این باعث شده حتی طبقه متوسط و بالای این بازنشستگان هم به‌طبقه پایین‌ترسقوط کنند.

خبر

شناسایی ۳ هزار کودک کار از طریق عنبیه در ۱۳استان

سرپرست دفتر امور آسیب‌دیدگان اجتماعی سازمان بهزیستی کشور از ثبت اطلاعات هویتی ۳هزار کودک کار و خیابان از طریق اسکن عنبیه در ۱۳استان کشور خبر داد. به‌گفته محمدرضـــا حیدرهایی، در مجموع ۱۴هزار و ۵۰۰کودک کار و خیابان شناسایی شدند که حدود ۸۰درصد آنها از اتباع بیگانه هستند. او افزود: هنگامی که کودک کار و خیابان شناسایی شد، یک بار عنبیه او اسکن و در بانک اطلاعاتی ثبت می‌شود. این اتفاق در مراکز روزانه انجام می‌شود و اطلاعات هویتی کودک و خانوار او را ثبت می‌کنیم که مثلاً پدر او چه کار می‌کند و یا آیا مادرسرپرست دارد تا اقدام حمایتی برای کودک برقرار و تنظیم شود.

فعالیت داروخانه‌های هلال احمر در تعطیلات نوروز

ســـخنگوی جمعیـــت هلال احمـــر از فعـــال بودن داروخانه‌های هـــلال احمر در ایـــام تعطیلات نوروز ۱۴۰۲ در سراسر کشور خبر داد. وحید سلیمی گفت: در روزهای تعطیلات نوروز، داروخانه‌های این جمعیت در ۳۴ شهر کشور در نوبت کاری صبح و عصر از ساعت ۹ تا ۱۲ و ۱۵ تا ۱۸ باز خواهند بـــود. به‌گفته او، این داروخانه‌ها در روزهای غیرتعطیل فروردین ۱۴۰۲ به روال عادی خود همچون گذشته، آماده خدمت‌رسانی به هموطنان هستند.

عدد خبر

۲۵۳ نفر

از گرفتارشـــدگان در ســـیل و کـــولاک در تعطیلات آخر هفته، امدادرسانی شدند. ۱۷تیم عملیاتی شـــامل ۷۰امدادگـــر در عملیـــات شـــرکت کردنـــد کـــه عـــلاوه بـــر خدمات ذکر شـــده، ۲۳دســـتگاه خودرو را از برف و کولاک رها کردند.

۲۸۰ هزار

طرح اشـــتغال اجتماع‌محـــور با ظرفیت ۸۴۰هزار شغل مستقیم و غیرمستقیم توســـط بنیاد برکت در مناطق محروم و روستایی راه‌اندازی شـــده است. حجم کل ســـرمایه‌گذاری برای راه‌انـــدازی این ۲۸۰هـــزار طرح اشـــتغال اجتماع‌محور، بالغ بر ۳۹۰هزار میلیارد ریال است.

۶۹ هزار

عضـــو در ۲ طـــرح ملـــی امـــداد و نجـــات نوروزی و خدمات بشردوستانه جوانان هـــلال احمـــر، مشـــارکت دارنـــد. از ایـــن تعـــداد ۵۰ هـــزار نفـــر آن در پســـت‌های جوانان و با ارائه خدمات بشردوســـتانه برای کودکان، نوجوانـــان و خانواده‌های آنها به ارائه خدمت می‌پردازند.

۸۸۸ طرح

تعاونی با حضور معاون اول رئیس‌جمهور و وزیر تعـــاون به‌طور همزمان در سراســـر کشور به بهره‌برداری رسید. با افتتاح این طرح‌ها بـــرای ۱۶هـــزار و ۲۶۴نفـــر فرصت شـــغلی ایجـــاد می‌شـــود. از مجمـــوع ایـــن طرح‌ها ۵۷۲طرح (معـــادل ۶۴درصد) در حـــوزه تولیـــد، ۲۶۴طـــرح در بخش‌هـــای خدمات و سایر توزیعی و ۵۲طرح در حوزه مسکن (معادل ۶درصد) فعالیت دارند.

نقل قول خبر

اقدامات خوب بین‌المللی دولت سیزدهم در حوزه محیط‌زیست

علی سلاجقه؛ رئیس سازمان حفاظت محیط‌زیست: ایران عضو بیش از ۱۵کنوانسیون بین‌المللی و پروتکل‌های متعدد است و خوشبختانه در یک سال و نیم گذشته دولت سیزدهم در ابعاد بین‌المللی اقدامات بسیار خوبی انجام داد. بعد از مسائل مربوط به وزارت امور خارجه، بیشترین ابعاد دیپلماسی بین‌المللی در حوزه محیط‌زیست بود.

لزوم مقابله با ورود گونه‌های مهاجم به کشور

محمد مدادی، مدیرکل دفتر موزه ملی، تاریخ طبیعی و ذخایر ژنتیک: اقدام لازم برای مبارزه با گونه‌های مهاجم این است که ابتدا به کنترل ورود گونه‌های بیگانه به کشور پرداخته شود و از ورود گونه‌هایی که به سایر نقاط دنیا به‌عنوان گونه‌های مهاجم معرفی شدند، جلوگیری شود. لازم است گونه‌هایی که پیش‌تر وارد کشور شده و در زیستگاه‌های طبیعی هستند نیز پایش شوند.

عدد خبر

۱۴۰۱ خانه

محیط‌زیست در کشور راه‌اندازی شد. طرح خانه‌های محیط‌زیست برای شبکه‌سازی استفاده از ظرفیت‌های مردمی و نیروهای جهادی برای حفظ محیط‌زیست مطرح شد و صبح دیروز هزار و چهارصدویکمین خانه محیط‌زیست کشور پس از نماز مغرب و عشا در مسجد صاحب‌الزمان(عج) محله فرحزادی و آسمان تهران افتتاح شد.

۶۰ درصد

آلودگی هوا در ۹ کلانشهر کشور براساس سیاهه انتشار آلایندگی، مربوط به منابع متحرک است. پروسه رفع این آلودگی زمانبر است و دولت در حوزه کاهش آلایندگی وسایط نقلیه، اقدام کمی را در دستور کار قرار داده است. برهمین اساس ۱۰۰دستگاه اتوبوس برقی ساخت داخل و هزار دستگاه اتوبوس خارجی به ناوگان حمل‌ونقل عمومی پایتخت افزوده خواهد شد.

۹۸ درصد آتش‌سوزی جنگل‌ها کار انسان‌هاست

توصیه‌های محیط‌زیستی به مسافران نوروزی برای در امان ماندن طبیعت از تخریب در سفرها

عکس: همشهری/ بهمن شهبازی

گزارش
زهرا رفیعی
روزنامه‌نگار

لذت تجربه یک سفر خوب در ایام تعطیلات را می‌توان با رعایت نکاتی دوچندان کرد؛ نکاتی که در آن علاوه بر خود، می‌توان جامعه محلی و محیط‌زیست را شریک آرامش سفر مسئولانه کرد. سفر مسئولانه به طبیعت یا شهرها و روستاها یکی از وظایف شهروندی است؛ اینکه وقتی از طبیعت بازدید می‌کنید، به‌خوبی از آن مراقبت کنید و آسیبی به جاذبه‌های طبیعی وارد نکنید، آشغال نریزید، آتش را خاموش کنید، شاخه‌های درختان را زخمی نکنید، به اقتصاد محلی اهمیت دهید، با شناخت کامل سفر کنید و به فرهنگ و اعتقادات بومیان منطقه احترام بگذارید. درواقع یک گردشگر علاوه بر احترام به محیط‌زیست و طبیعت، باید نسبت به سنت‌ها و آداب جوامع محلی که از آن بازدید می‌کند نیز احساس مسئولیت داشته باشد. هرچه گردشگری آگاهانه‌تر و مسئولانه‌تر باشد، پایدارتر خواهد شد. نوروز امسال فرصت خوبی است که کمی در قواعد سفر رفتن‌مان تغییر ایجاد کنیم تا محیط‌زیست، آثار تاریخی، جامعه محلی و مسافران دیگر در جاده‌ها به یک اندازه از حضور ما منتفع شوند.

گردشگری پایدار

همیشه قبل از سفر برای نحوه اقامت، رفت‌وآمد، زمانبندی مسیرها و بازدید از مکان‌ها برنامه‌ریزی و تحقیق کنید. سفر برای خوردن یک غذای محلی، یکی از اهداف سفر در دنیاست. این کار به جامعه محلی برای توسعه پایدار و تنوع فرهنگی کمک می‌کند. اگر می‌خواهید از پوشش مردم روستاها و شهرها عکس بگیرید، حتما قبل از این کار اجازه بگیرید. برای رعایت حقوق کودکان از آنها عکس نگیرید. به پوشش، آداب و رسوم و اعتقادات هر منطقه احترام بگذارید اگر اهالی محلی یک منطقه زباله می‌ریزند، شما این کار را نکنید. ردپای کربن خود را کم کنید و تا آنجا که مقدور است برای دیدن آثار تاریخی در شهرها دوچرخه‌سواری و پیاده‌روی کنید. ۲هزار اقامتگاه بومگردی در کشور وجود دارد. اقامتگاه‌های بومگردی تجربه و شناخت متفاوتی از تنوع فرهنگی و چگونگی همراهی با طبیعت در اختیارتان می‌گذارند و می‌توانید فرصت مصاحبت با افراد بومی را هم در این اقامتگاه‌ها که با احترام به طبیعت و تنوع زیستی بنیانگذاری شده‌اند، داشته باشید.

طبیعت‌گردی مسئولانه

۵۱میلیارد بطری پلاستیکی هرساله در دنیا استفاده می‌شود و فقط یک‌پنجم آن به مرحله بازیافت می‌رسد. ایران جزو ۲۰کشور مصرف‌کننده پلاستیک در دنیاست که روزانه ۴۹۰تن کیسه پلاستیکی در آن تولید می‌شود. امسال تمام زباله‌های خود را از طبیعت برگردانید، از ظروف پلاستیکی یکبار مصرف استفاده نکنید و از کیسه‌های پارچه‌ای استفاده کنید.

کمتر از ۳۰کشور قانون منع مصرف کیسه پلاستیکی دارند. در ایران هنوز محدودیتی وجود ندارد و طرح‌های کاهش مصرف، تشویقی است. در طبیعت به پوشش جانوری آسیب وارد نکنید. در جاده‌ها آهسته برانید. ۸۰هزار حیوان سالانه در جاده‌ها می‌میرند. ۵۰درصد تلفات حیات‌وحش و ۵۲درصد تلفات یوزپلنگ آسیایی گونه به‌شدت در معرض انقراض، ناشی از تصادفات جاده‌ای بوده است.

در طبیعت آتش روشن نکنید و اگر مجبور بودید، یک گودال کوچک حفر و حتما آن را خاموش کنید. ۲درصد از آتش‌سوزی‌های جنگل‌ها و مراتع کشور عامل طبیعی و ۹۸درصد عامل انسانی دارند، ۴درصد آن عمدی و ۹۶درصد سهوی است. درختان سوزنی‌برگ بیشتر از درختان پهن‌برگ مستعد آتش‌سوزی هستند.

دلیل اول آتش‌سوزی:
پرتاب سیگار در مسیر جاده‌ها

دلیل دوم آتش‌سوزی:
رها کردن زغال در طبیعت

۵۰ میلیارد تومان اعتبارات برای خرید تجهیزات انفرادی اطفای آتش در سال موردنیاز است.

۳۰ میلیارد تومان بودجه دریافتی برای خرید تجهیزات انفرادی است.

نکته روز

«شیطان بنفش» نخرید

سنبل آبی به «شیطان بنفش» مشهور و ریشه‌های آن جاذب آلاینده‌ها، فلزات سنگین و مواد سمی است؛ بنابراین به‌عنوان گیاهی سمی و سرطان‌زا شناخته شده است؛ بدین جهت باید از خرید آن به جای گل «سنبل» و قرار دادن آن در سفره هفت‌سین اجتناب کرد.

به گزارش ایسنا، گونه‌های مهاجم خارج از زیستگاه اصلی خود به زیستگاه‌های جدید به‌صورت تعمدی یا تصادفی معرفی می‌شوند. درحقیقت در زیستگاه جدید فرصت‌های زیستی را از سایر گونه‌ها سلب می‌کنند و آن فرصت‌ها را در اختیار جمعیت‌های خود قرار می‌دهند. بدین ترتیب آسیب‌هایی را به گونه‌های بومی منطقه و زیستگاه آنها وارد می‌کنند؛ به‌عبارتی جمعیت آنها را به مخاطره می‌اندازند. گونه‌های مهاجم و بیگانه در سطح دنیا جزو تهدیدات اصلی برای تنوع زیستی محسوب می‌شوند و در ایران نیز مخاطراتی را برای طبیعت و تنوع زیستی کشور دارند. آنها پس از سلب فرصت از سایر گونه‌ها، با پرداختن به تکثیر و رشد افسار گسیخته جمعیت خود گونه‌های بومی را تهدید می‌کنند. متأسفانه در حوزه‌های گیاهی و جانوری - هم در محیط‌های خشکی، هم در محیط‌های آبی و تالابی - با گونه‌های مهاجم مواجه هستیم. این گونه‌ها به روش‌های مختلف حتی از خارج از کشور وارد شدند، رشد کردند و اکنون با تکثیر و افزایش جمعیت مخاطراتی را برای گونه‌های بومی طبیعت ایجاد کرده‌اند. گونه‌های مهاجم غالبا متعلق به زیستگاه‌های کشور نیستند و به‌صورت مصنوعی به زیستگاه تحمیل شده‌اند.

سنبل آبی با نام علمی Solms Eichhornia crassipes، بومی مناطق گرمسیری و نیمه‌گرمسیری است که به‌عنوان گیاه زینتی وارد کشور شده است و در مناطق خارج از محدوده بومی خود اغلب به‌عنوان یک گونه مهاجم شناخته می‌شود. سنبل آبی گیاهی سرطان‌زاست. این گیاه که گونه‌ای مهاجم در کشور ما به‌حساب می‌آید، نه‌تنها به اکوسیستم‌های آبی صدمه وارد می‌کند، بلکه سلامت افراد را نیز به خطر می‌اندازد. با وجود هشدارهای بسیار هم‌اکنون که به سال نو نزدیک می‌شویم، بعضا در حال و هوای خریدهای عید نوروز این گونه گیاهی در بساط دستفروشان دیده می‌شود. لازم به ذکر است این گیاه درصورت فراهم شدن شرایط رویشی مناسب، به‌طور جدی حیات سایر زیستمندان آبزی و کنارآبزی را به مخاطره می‌اندازد. سنبل آبی دارای برگ‌های گسترده، ضخیم، براق و تخم‌مرغی‌شکل ۱۰ تا ۲۰ سانتی‌متری است که در سطح آب شناور است. این گیاه ریشه‌های ارغوانی سیاه آزاد و سنبله‌ای با ۸ تا ۱۵ گل زیبا دارد و عمدتاً رنگ گل‌ها طیفی از بنفش، صورتی و ارغوانی است. شهروندان باید از خرید سنبل آبی خودداری کنند؛ چراکه ریشه‌های این گیاه جاذب آلاینده‌ها، فلزات سنگین و مواد سمی است؛ بنابراین گیاهی سمی و احتمالاً سرطان‌زا شناخته شده است. همچنین از آنجا که سنبل آبی یکی از گیاهانی است که به سرعت رشد می‌کند، توانایی تولید مقادیر فراوانی بذر با قابلیت دوام طولانی‌مدت را دارد؛ بنابراین توصیه می‌شود که شهروندان اقدام به خرید سنبل آبی نکنند و اگر هم از قبل تهیه کرده‌اند، آن را در آب‌های آزاد رها نکنند؛ چون به سرعت تکثیر می‌شود و برای سلامتی خطرناک است.

ایرانشهر

خوی؛ کارگاه بازسازی

خوی بعد از ۲۰۰بار لرزه در نیمه‌دوم امسال، باز هم لرزید
آواربرداری و ساخت خانه‌های آسیب‌دیده با سرعت ادامه دارد

عکس: استانداری آذربایجان غربی

گزارش
گروه ایرانشهر

گسل «خوی - سیه‌چشمه» که در سال‌های اخیر موجب زمین‌لرزه‌های بسیاری شده بود، بار دیگر خوی را لرزاند؛ این شهر استان آذربایجان غربی در نیمه دوم امسال بارها زمین‌لرزه را تجربه کرده است که بزرگ‌ترین آن با قدرت ۵٫۸ ریشتری در ۸بهمن رخ داد. زلزله ۵.۴ریشتری ۱۳مهر و زلزله ۵.۴ریشتری ۲۸دی هم منجر به خسارت‌هایی به خوی شده بود و حالا با زلزله ۵ریشتری روز پنجشنبه (۲۵اسفند) هم خسارت‌هایی به خانه‌های اهالی وارد شد. قدرت این زمین‌لرزه به اندازه‌ای بود که در شهرستان‌های همجوار اعم از سلماس و چایپاره نیز احساس و موجب ترس و وحشت مردم شد.

خسارت اندک زلزله

از ابتدای مهر امسال تاکنون ۴زلزله بالای ۵ریشتر و حدود ۲۰۰پس‌لرزه با قدرت‌های مختلف شهرستان خوی در شمال آذربایجان غربی را لرزانده است. اما فرماندار خوی تأکید می‌کند که خسارات زلزله اخیر در حد ترک‌خوردگی جزئی است. با وجود این، ۲۰نفر از شهروندان حین فرار و وحشت از زلزله مصدوم شده بودند که به‌صورت سرپایی مداوا شدند.

ذبیح‌الله کاظمی می‌گوید: در اثر زلزله فوق خسارت جانی جدی و فوتی گزارش نشده و سیستم آب، برق و گاز و اینترنت در شهرستان وصل است و مشکل خاصی وجود ندارد.

وی با بیان اینکه تیم‌های امدادونجات، اورژانس، هلال‌احمر و سایر دستگاه‌های اجرایی همچنان به حالت آماده‌باش هستند، می‌افزاید: درصورت نیاز به سرعت وارد عمل خواهند شد.

آواربرداری و ساخت‌وساز همزمان

مدیرکل مدیریت بحران آذربایجان غربی از بررسی خسارت‌های زلزله شهرستان خوی خبر می‌دهد، اما تأکید می‌کند این زلزله تاکنون خسارتی نداشته است.

امیرعباس جعفری با تأکید بر اینکه مردم نگران نباشند به همشهری می‌گوید: عمق زلزله ۱۶کیلومتر بود و به همین دلیل احتمال خسارت کمتر است، اما بلافاصله بعد از وقوع زلزله در جنوب خوی، تیم‌های ارزیاب به مناطق اعزام شدند و ارزیابی‌ها هنوز ادامه دارد.

مدیرکل مدیریت بحران آذربایجان غربی با تأکید بر اینکه همه دستگاه‌های خدمات‌رسان در شهرستان‌های ارومیه، سلماس و خوی آماده باش هستند، ادامه می‌دهد: وضعیت شهر عادی است و با توجه به آسیب زلزله‌های قبلی خوی حالا به کارگاه ساخت‌وساز تبدیل شده و آواربرداری و ساخت واحدها همزمان در حال انجام است.

اتمام آواربرداری و آغاز دیوارچینی در خوی

زلزله مهر خوی با قدرت ۵.۴ریشتر موجب تخریب بیش از ۵۰۰واحد مسکونی روستایی و شهری و خسارت به بیش از ۷۰۰واحد مسکونی دیگر در این شهرستان شده بود. زمین لرزه ۵.۸ریشتری ۸بهمن و ۵.۴ ریشتری ۲۸دی خوی موجب بروز خسارت جزئی و تعمیری برای حدود ۱۹هزار واحد و خسارت کلی نیازمند تخریب و بازسازی در ۲۱۲۰واحد شهری و روستایی شد.

مدیرکل بنیاد مسکن آذربایجان‌غربی به همشهری می‌گوید: با اتمام آواربرداری ۸۰درصد واحدهای احداثی در مناطق زلزله‌زده خوی، عملیات دیوارچینی ۶واحد مسکونی و اجرای سقف ۳واحد مسکونی در این مناطق به پایان رسید.

جعفر برزگر با بیان اینکه عملیات آواربرداری واحدهای احداثی در ۱۶محور با استقرار ۱۶۳ماشین سنگین بنیاد مسکن انقلاب اسلامی و سایر دستگاه‌های خدمات‌رسان با سرعت ادامه دارد، می‌افزاید: تاکنون از مجموع ۲۱۲۰واحد احداثی، آواربرداری ۱۷۰۲واحد مسکونی در روستاها به اتمام رسیده است. بتن‌ریزی ۹۷واحد آرماتوربندی شده در روستاهای مناطق زلزله‌زده شهرستان خوی و نصب اسکلت فلزی ۳۷واحد احداثی بتن‌ریزی شده به اتمام رسیده است.

به‌گفته وی، ابلاغ دستور کارهای واحدهای تعمیری در مناطق زلزله‌زده شهرستان خوی به سرعت ادامه دارد و این دستورکارها تاکنون به ۲۱هزار و ۶۹۷واحد مسکونی در مناطق شهری و روستایی زلزله‌زده ابلاغ شده است. همچنین ابلاغ دستورکارهای تعمیری در سطح روستاها و شهر فیرورق به اتمام رسیده و مصالح ساختمانی از جمله سیمان و میلگرد مورد نیاز جهت شروع عملیات پی‌کنی و بتن‌ریزی از محل اعتبار داخلی بنیاد مسکن تامین و به واحدهای مسکونی روستایی آواربرداری شده توزیع شده است.

مکث

۲زلزله بدون خسارت در ۳استان

ایران به‌دلیل وجود گسل‌های متعدد همیشه در معرض زلزله است، اما در روزهای اخیر علاوه بر شهرستان خوی در ۳استان کردستان، کرمانشاه و کهگیلویه و بویراحمد هم مردم شاهد زمین‌لرزه بودند. سعید کریمی، سرپرست ستاد مدیریت بحران استانداری کردستان با بیان اینکه زمین لرزه روز پنجشنبه مرز بین عراق و کردستان را لرزاند، آن را متاثر از زلزله ۵.۲ریشتری شهر حلبچه عراق می‌داند که در شهرهای مریوان، سروآباد و سنندج نیز احساس شد و خسارتی نداشت. افشین یگانه، مدیرکل مدیریت بحران استانداری کرمانشاه گفت که این زلزله تاکنون هیچ خسارتی در استان نداشته است. شهر «لنده» در استان کهگیلویه و بویراحمد هم در روز جمعه ۲۶اسفند با زلزله ۴.۳ریشتری لرزید. این زمین لرزه در شهرستان کهگیلویه، بهمئی و چرام در کهگیلویه و بویراحمد و شهرستان بهبهان در خوزستان نیز احساس شد، اما به‌گفته جلال دانش، فرماندار شهرستان لنده، تاکنون گزارشی از سوی دهیاران و بخشداران مبنی بر خسارت جانی و مالی نرسیده است.

میز خبر

آغاز طرح امداد و نجات جاده‌ای در شمال

با آغاز طرح امداد و نجات جاده‌ای، ۲هزار امدادگر مازندران در سوانح و حوادث امدادرسانی می‌کنند. به گزارش تسنیم، تعطیلات نوروز هر سال با آمادگی‌های میدانی دستگاه‌های اجرایی مختلفی همراه است تا ضمن خدمات‌رسانی به مسافران دست به‌دست هم دهند و از جهات مختلف آرامش مردم فراهم شود.

سفرهای نوروزی امسال نیز به‌دلیل تقارن باماه مبارک رمضان کمی زودتر از هر سال در پیک اول آغاز شده و ایجاد آرامش با هماهنگی یکپارچه دستگاه‌ها و نهادهای مختلف غذایی، خدماتی، امدادی و انتظامی سبب می‌شود تا در جریان سفر و در مواجهه با مشکلات احتمالی خدمات‌دهی به مسافران بیشتر شود.

بنابراین در روزهای منتهی به پایان سال طرحی سراسری با اعزام داوطلبان جمعیت هلال‌احمر برگزار می‌شود که امدادگران و جوانان هلال‌احمر در قالب طرح ملی امداد و نجات، سلامت مسافران نوروزی را در طول مسیر سفر دنبال می‌کنند.

مدیرعامل جمعیت هلال‌احمر مازندران به تجهیز ۶۰پایگاه و پست امدادی با مشارکت ۲هزار امدادگر و نجاتگر اشاره و اظهار کرد: طرح امدادونجات نوروزی این جمعیت از ۲۴اسفند آغاز شد و تا ۱۴فروردین ۱۴۰۲ ادامه دارد.

غلامعلی فخاری افزود: ۶۰پست و پایگاه امداد و نجات تجهیز شدند و امسال امدادگران و نجاتگران با دوره‌های بازآموزی مشارکت فعال در اجرای این طرح دارند.

صادرات ۴۶۶هزار تن محصول کشاورزی از کردستان

رئیس سازمان جهادکشاورزی کردستان گفت: ۴۶۶هزار تن محصولات کشاورزی به‌ارزش ۱۹۴میلیون دلار در سال‌جاری از طریق گمرکات استان به خارج از کشور صادر شده است.

به گزارش ایرنا، پیمان اسکندری اظهار کرد: در این مدت ارزش کل صادرات انجام شده از گمرکات استان ۳۸۷میلیون دلار بود که حدود ۵۰درصد آن مربوط به محصولات کشاورزی است.

وی اضافه کرد: میزان صادرات محصولات کشاورزی استان از نظر وزنی در ۱۱ماهه سال‌جاری نسبت به‌مدت مشابه سال گذشته که ۴۳۰هزار تن بود ۸درصد افزایش اما از نظر دلاری ۲درصد کاهش داشته است.

رئیس سازمان جهادکشاورزی کردستان ادامه داد: در راستای ارزآوری بیشتر محصولات کشاورزی، نیاز است روی فرآوری و بسته‌بندی مناسب و باکیفیت آنها که توانایی رقابت با محصولات سایر کشورها را داشته باشد، بیشتر کار شود.

اسکندری یادآور شد: صادرکنندگان محصولات کشاورزی باید از صادرات محصولات بی‌کیفیت خودداری کنند تا بازارهای هدف را از دست ندهند.

وی اظهار کرد: بیشترین میزان صادرات محصولات کشاورزی از طریق مرز بین‌المللی باشماق مریوان به‌میزان ۳۱۶هزار تن و به‌ارزش ۱۳۲میلیون دلار انجام شده است.

آگهی مزایده

صندوق رفاه اعضای هیات علمی دانشگاه خواجه نصیرالدین طوسی در نظر دارد ۱ قطعه زمین به متراژ ۱۲۵۰ متر مربع در مجتمع رفاهی دانشگاهیان نصیر (باغ پامچال) واقع در صفادشت تهران از طریق مزایده بفروش برساند.

متقاضیان می توانند جهت دریافت اسناد مزایده با شماره های ۰۹۱۲۸۹۵۸۰۵۴ و ۰۹۱۹۶۹۰۳۸۴۰ تا تاریخ ۱۴۰۲/۰۱/۱۰ تماس حاصل نمایند.

آگهی دعوت مجمع عمومی عادی بطور فوق العاده نوبت دوم شرکت تعاونی مسکن کارکنان گمرک ایران به شناسه ملی ۱۰۱۰۰۶۳۲۷۴۹ و شماره ثبت ۱۸۵۲۹ و تاریخ انتشار آگهی ۱۴۰۱/۱۲/۲۷

بدینوسیله از کلیه اعضاء محترم شرکت تعاونی دعوت می شود تا در مجمع عمومی عادی بطور فوق العاده نوبت دوم که رأس ساعت ۱۶:۰۰ روز پنجشنبه مورخ ۱۴۰۲/۰۱/۱۷ در محل سالن پذیرایی کوی کارکنان گمرک واقع در تهران فرودگاه مهرآباد - کوی کارکنان گمرک سالن پذیرایی تشکیل می گردد حضور بهم رسانند.

توجه: در صورتیکه هریک از اعضاء نتوانند در مجمع عمومی فوق حضور یابند می توانند استفاده از حق خود را برای حضور و اعمال رای در مجمع عمومی به یک نماینده تام الاختیار واگذار کنند. تعداد آراء وکالتی هر عضو حداکثر سه رای و هرشخص غیر عضو تنها یک رای خواهد بود. لازم به ذکر است تایید نماینده تام الاختیار با تایید بازرس تعاونی و احدی از اعضا هیئت مدیره تعاونی خواهد بود. بدین منظور عضو متقاضی اعطای نمایندگی باید حداکثر تا یک روز قبل از برگزاری مجمع به همراه نماینده خود و با در دست داشتن مدرک موید عضویت در تعاونی و کارت شناسایی معتبر در محل دفتر شرکت تعاونی حاضر تا پس از احراز هویت طرفین (عضویت متقاضی و اهلیت نماینده)، برگه نمایندگی مربوط توسط مقام مذکور تایید تا برگه ورود به مجمع عمومی برای نماینده صادر گردد.

ضمنا یاداوری می‌شود این مجمع با حضور هر تعداد از اعضاء رسمیت می یابد و تصمیماتی که در آن اتخاذ می شود برای کلیه اعضاء(اعم از غائب و مخالف و حاضر) نافذ و معتبر خواهد بود.

دستور جلسه:

۱- استماع گزارش هیئت مدیره و بازرس / بازرسان
۲- اتخاذ تصمیم در خصوص تعیین سهم زمین واگذار شده مشترک فی ما بین تعاونی مسکن کارکنان گمرک ایران با تعاونی مسکن کارکنان وزارت امور اقتصادی و دارایی در منطقه موسوم به پوئینگ مطابق با توافقنامه های قبلی
۳- اتخاذ تصمیم در خصوص پروژه اندیشه در پلاک های ۴۷-۴۶-۴۵-۴۴ در شهرستان شهریار مطابق با نظر مراجع قضایی
۴- اتخاذ تصمیم در خصوص پروژه مهرشهر کرج و کسب مجوز در مورد توافق‌نامه فی ما بین تعاونی مسکن کارکنان گمرک ایران با شهرداری استان البرز و مهرشهر کرج
۵- اتخاذ تصمیم در خصوص تعیین تکلیف پروژه سئول
۶- اتخاذ تصمیم در خصوص تغییر نام روزنامه کثیرالانتشار اصلی و انتخاب روزنامه علی البدل

هیئت مدیره

دانش

سگ‌های راکونی تازه‌ترین متهم انتشار کووید-۱۹

یک تیم بین‌المللی از دانشمندان با انجام تحقیقات گسترده به داده‌های ژنتیک دست پیدا کرده‌اند که منشأ همه‌گیری کووید-۱۹ را به سگ‌های راکونی که در بازار ووهان چین فروخته می‌شد، ربط می‌دهد. به این ترتیب نظریه بسیاری از کارشناسان که منشا همه‌گیری کووید را طبیعی می‌دانستند، تأیید می‌شود. پیش از این، مقامات آمریکایی بارها اعلام کرده بودند که منشا این بیماری آزمایشگاهی در چین است. به گزارش نیویورک تایمز، براساس خلاصه‌ای از یافته‌های گزارش شده توسط آتلانتیک، داده‌های ژنتیک مورد بحث از سواب‌های گرفته شده از داخل و اطراف بازار عمده فروشی غذاهای دریایی هونان در منطقه ووهان در آغاز همه‌گیری استخراج شده است. در این گزارش آمده است: تجزیه و تحلیل داده‌ها نشان می‌دهد که سگ‌های راکونی که به‌طور غیرقانونی در بازار فروخته می‌شدند، ممکن است در پایان سال ۲۰۱۹ حامل ویروس بوده و آن را منتشر کرده باشند. این یافته یکی از قوی‌ترین شواهد ژنتیک است که نشان می‌دهد حیوانی که در بازار ماهی فروشان ووهان فروخته شده است با ویروس کرونا که باعث بیماری همه‌گیری شده است، ارتباط دارد. با این حال، یافته‌ها به‌طور قطعی ثابت نمی‌کند که ویروس از سگ‌های راکونی به انسان منتقل شده است یا اینکه آنها تنها پستاندارانی بودند که در بازار ماهی فروشان به ویروس مبتلا شدند.

سرنخ‌هایی در توالی ژنتیک

شواهدی که از توالی ژنتیک توسط دانشمندانی از اروپا، آمریکای شمالی و استرالیا و براساس داده‌های خام سواب‌های آزمایش شده از بازار گرفته شده است، هفته گذشته توسط محققان وابسته به مرکز کنترل و پیشگیری از بیماری‌های چین در پایگاه داده جهانی بارگذاری شد. پس از اینکه دانشمندان بین‌المللی توالی داده‌های ژنومی را به دانشمندان چینی رساندند، سرانجام داده‌های خام از پایگاه داده موسوم به GISAID حذف شد. این یافته‌ها احتمالاً این استدلال را تقویت می‌کند که همه‌گیری کووید منشأ طبیعی داشته و احتمالاً با تجارت غیرقانونی حیات وحش در بازارهای غذاهای دریایی چین مرتبط است. ماه گذشته، گزارش‌هایی منتشر شد مبنی بر اینکه وزارت انرژی ایالات متحده اکنون با «اطمینان کم» معتقد است که ویروس کرونا از یک آزمایشگاه نشت کرده است. این گزارش یک‌بار دیگر بحث در مورد منشأ همه‌گیری را با رهبری جدید مجلس نمایندگان جمهوری‌خواه از نظریه نشت آزمایشگاهی در مجموعه‌ای از جلسات حمایت کرد. باوجود اینکه ارزیابی DOE مورد توجه زیادی قرار گرفت، این تنها یکی از دو آژانس فدرال است که از نظریه نشت ویروس از یک آزمایشگاه حمایت می‌کند. با این حال مؤسسه ملی آلرژی و بیماری‌های عفونی، مراکز کنترل و پیشگیری از بیماری، شورای اطلاعات ملی و ۴ سازمان اطلاعاتی دیگر که نامشان فاش نشده است، همگی از نظریه منشأ طبیعی حمایت می‌کنند. آژانس اطلاعات مرکزی و یک سازمان ناشناس اما همچنان در این‌باره نظر ثابتی ندارند.

چالش چینی

زمانی که آمریکایی‌ها منشا بیماری کووید را آزمایشگاهی در چین دانستند، دولت چین مخالفت شدید خود را با نظریه نشت آزمایشگاهی ابراز کرد و حتی ایالات متحده را به سیاسی کردن تلاش‌ها برای ردیابی منشأ همه‌گیری متهم کرد. با وجود این، بعید است که پکن از شواهد ژنتیک جدید استقبال کند، زیرا این استدلال را نیز رد کرده است که تجارت غیرقانونی حیات وحش در بازارهای مرطوب این کشور ممکن است باعث ایجاد این ویروس و گسترش جهانی آن شده باشد. دولت چین در عوض سعی کرده است این روایت را مطرح کند که ویروس احتمالا از خارج از مرزهای این کشور سرچشمه گرفته و از طریق غذاهای منجمد وارد چین شده است. دانشمندان چینی که سال گذشته تحلیلی را براساس همان داده‌های خام جمع‌آوری‌شده از بازار ووهان منتشر کرده بودند، به این نتیجه رسیدند که ردپای ویروس در افرادی دیده شده است که در این بازار رفت‌وآمد می‌کنند که شامل خریداران و فروشندگان است، نه حیواناتی که در آنجا فروخته می‌شوند. دانشمندان از مقامات چینی به‌دلیل امتناع آنها از همکاری با مطالعات مستقل در مورد منشأ بیماری همه‌گیر انتقاد کرده‌اند. با این حال، دانشمندان از همه جای دنیا، هرگز دست از شناسایی منشا اصلی این بیماری بر نداشتند. از اواخر سال ۲۰۱۹ کووید-۱۹ ابتدا چین را در بر گرفت و سپس کشور به کشور پیشروی کرد و بحران بزرگی را رقم زد. باوجود گذشت ۳ سال از بروز ویروس عامل این بیماری مخاطره آمیز، همچنان این ویروس با جهش‌های مختلف به اشکال متنوعی مردم را درگیر می‌کند. هرچند تلاش دانشمندان برای ساخت واکسن‌های گوناگون علیه این بیماری باعث شده تا شدت مرگ‌ومیر مبتلایان بسیار کاهش یابد.

تصویرسازی: همشهری / محمدعلی حلیمی

جایزه جهانی برای دولت هوشمند ایران

«پروژه پنجره ملی خدمات دولت هوشمند ایران» به‌عنوان یکی از پروژه‌های برتر در حوزه دولت الکترونیک انتخاب شد و جایزه دریافت کرد

هوشمند

عمادالدین قاسمی پناه
روزنامه‌نگار

در آخرین روزهای سال ۱۴۰۱ «پروژه پنجره ملی خدمات دولت هوشمند جمهوری اسلامی ایران» در بخش جوایز اجلاس جهانی جامعه اطلاعاتی امسال که به WSIS 2023 مشهور است، به‌عنوان پروژه برتر اتحادیه بین‌المللی ارتباطات (ITU) برگزیده شد. هدف اجلاس جهانی جامعه اطلاعاتی (World Summit on the Information Society Forum) که هر سال برگزار می‌شود، دستیابی به یک چشم‌انداز و تعهد مشترک برای شکل‌گیری یک جامعه اطلاعاتی مردم‌محور، اختصاصی و در عین حال، توسعه‌محور است. بر این اساس، هرکسی قادر خواهد بود اطلاعات را تولید کند، به اشتراک بگذارد، مورد استفاده قرار دهد و به آن دسترسی داشته باشد. این اجلاس که از ۲۲ تا ۲۶ اسفند ۱۴۰۱ برگزار شد، در بخش نهایی داوری پروژه‌های دولت الکترونیک مسابقات اجلاس جهانی جامعه اطلاعاتی، پروژه دولت هوشمند ایران را به‌عنوان یکی از پروژه‌های برتر در حوزه دولت الکترونیک انتخاب کرد. آخرین گزارش‌ها از پیشرفت این پروژه در کشور حاکی است که بخش قابل توجهی از دستگاه‌های حاکمیتی به پنجره ملی خدمات دولت هوشمند متصل شده‌اند، اما بخشی دیگر هنوز با چالش‌هایی روبه‌رو هستند. با این پروژه، علی‌القاعده مردم نه‌تنها نیازی به مراجعه حضوری به دستگاه‌های حاکمیتی برای بیشتر کارها نخواهند داشت، بلکه مدارک کاغذی هم حذف خواهد شد.

اتصال ۹۳درصد دستگاه‌ها

مجری اصلی این پروژه وزارت ارتباطات و فناوری اطلاعات است که قرار است با همکاری دستگاه‌های دیگر، این پروژه را نهایی کند. آنگونه که عیسی زارع‌پور، وزیر ارتباطات و فناوری اطلاعات اعلام کرده، تاکنون ۹۳درصد از دستگاه‌های اجرایی به «پنجره ملی خدمات دولت هوشمند» پیوسته‌اند و چیزی حدود ۳هزار خدمت از این طریق در دسترس کاربران قرار دارد.

زارع‌پور در متنی که منتشر کرده نوشته است: یکی از برنامه‌های راهبردی و مهم دولت سیزدهم در حوزه فناوری اطلاعات و ارتباطات، تحقق دولت هوشمند است. به گفته او «طی یک‌ونیم‌سال گذشته با کار و تلاش شبانه‌روزی همکارانم در سازمان فناوری اطلاعات، مشارکت سازمان اداری و استخدامی و همکاری سایر دستگاه‌های اجرایی این پروژه پیشرفت قابل‌توجهی داشته است.» این در حالی است که وزیر ارتباطات عنوان می‌کند که باوجود این پیشرفت، «تا رسیدن به نقطه مطلوب فاصله داریم».

بودجه ۱۴۳۲میلیارد تومانی

«رسیدن به نقطه مطلوب» به این معنی است که برای بعضی از دستگاه‌ها باید بودجه‌ای در نظر گرفته شود تا چالش‌های خود برای اتصال به این سامانه و ارائه خدمات به مردم را رفع کنند.

به همین منظور، براساس لایحه بودجه ۱۴۰۲ برای بخش ارائه خدمات یکپارچه دولت هوشمند در مجموع، ۱۴۳۲میلیاردو ۱۲۰میلیون و ۳۰۰هزارتومان درنظر گرفته شده تا برای توسعه خدمات هوشمند دستگاه‌های مختلف هزینه شود. در این بخش برای ۲۲دستگاه حاکمیتی بودجه اختصاصی درنظر گرفته شده تا به این هدف برسند. مشاهدات، بیانگر این موضوع است که وزارت دادگستری و همچنین آموزش و پرورش بیشترین سهم از این رقم را به‌خود اختصاص داده‌اند. به‌عبارت دیگر، برای گسترش حوزه فناوری اطلاعات در وزارت دادگستری مبلغ ۴۹۳میلیاردو ۵۰۰میلیون تومان و برای آموزش و پرورش هم ۴۹۰میلیارد تومان درنظر گرفته شده است. برای سایر دستگاه‌ها هم مبالغ مختلفی درنظر گرفته شده که ستاد مبارزه با موادمخدر با ۲۰۰میلیون تومان کمترین سهم از رقم ۱۴۳۲میلیارد تومانی را برای توسعه خدمات هوشمند در اختیار خواهد گرفت.

ارائه ۲۰درصد خدمات تا دی ۱۴۰۲

تلاش‌های وزارت ارتباطات و دستگاه‌های دیگر برای اتصال همه دستگاه‌های مشمول به پنجره ملی خدمات دولت هوشمند، باید در سال آینده منتج به ارائه همه خدمات دولت از طریق پنجره ملی خدمات دولت هوشمند را عرضه کرد. این اپلیکیشن که هم به‌صورت مستقیم دانلود می‌شود و هم قابل دریافت از فروشگاه‌های نرم‌افزاری است، برای سیستم‌های عامل اندروید و iOS اجرا می‌شود. به‌عبارت دیگر، کاربران پنجره ملی خدمات دولت هوشمند علاوه بر نسخه تحت‌وب این سامانه، می‌توانند روی گوشی تلفن همراه خود هم از خدمات این سامانه بهره‌مند شوند.

این پنجره و ارائه حداقل ۲۰درصد از خدمات دستگاه‌های اجرایی به‌صورت هوشمند باشد. این تکلیفی است که مجلس بر عهده دولت گذاشته است. درواقع، مجلس دستگاه‌های اجرایی را مکلف کرده تا پایان دی‌ماه سال آینده حداقل ۲۰درصد از خدمات خود را به‌صورت تمام الکترونیکی و بدون دریافت هیچ‌گونه مدرکی ارائه دهند. تمام‌الکترونیکی هم به این معنی است که همه مراحل درخواست تا دریافت خدمت به‌صورت آنی، برخط، بدون دخالت عامل انسانی و «بدون اخذ هرگونه مدرک» از متقاضی و با استفاده از داده‌ها و اطلاعات ملی صورت پذیرد. علاوه بر این دستگاه‌های اجرایی مشمول، مکلف شده‌اند حداکثر تا پایان آذرماه سال آینده، همه استعلام‌هایی را که توسط سایر دستگاه‌ها از آنها انجام می‌شود، به‌صورت برخط و آنی از طریق مرکز ملی تبادل اطلاعات در اختیار دستگاه‌های متقاضی قرار دهند.

ایجاد انگیزه برای کم‌کارها

اهدای جایزه WSIS Prize Champion 2023 به وزارت ارتباطات و فناوری اطلاعات که به وسیله رئیس سازمان فناوری اطلاعات ایران به نمایندگی از این وزارتخانه دریافت شده، نشانگر تلاش‌هایی است که در این زمینه صورت گرفته. با این حال، انتظار می‌رود که این جایزه و همچنین رقم بودجه ۱۴۰۲ این پروژه، انگیزه لازم برای عمل به تکلیف مجلس شورای اسلامی را برای بازیگران اصلی این پروژه فراهم کند.

اکنون بعضی از دستگاه‌ها هنوز به پنجره ملی خدمات دولت هوشمند متصل نشده‌اند. آخرین آمارهای جزئی نشان می‌دهد که برخی دستگاه‌ها بیش از ۷۵درصد به پنجره ملی خدمات هوشمند متصل شده‌اند. ازجمله این دستگاه‌ها می‌توان به کمیته امداد و سازمان حفاظت از محیط‌زیست اشاره کرد. این در حالی است که بخشی دیگر از دستگاه‌ها در گروه بالای ۵۰درصد قرار می‌گیرند. در این میان، میزان اتصال برخی دستگاه‌ها به پنجره ملی خدمات هوشمند زیر ۱۰درصد عنوان شده است.

براساس یکی از آخرین اظهارنظرهای وزیر ارتباطات برخی دانشگاه‌ها، بیمارستان‌ها و مراکز درمانی، بانک‌های دولتی به‌غیر از یک بانک هنوز به این پنجره متصل نشده‌اند که «امیدواریم تا پایان سال براساس قولی که داده‌اند، متصل شوند».

مکث

انتشار اپلیکیشن دولت هوشمند

برای سهولت دسترسی مردم به خدمات الکترونیک، سازمان فناوری اطلاعات اخیرا نرم‌افزار پنجره ملی خدمات دولت هوشمند را عرضه کرد. این اپلیکیشن که هم به‌صورت مستقیم دانلود می‌شود و هم قابل دریافت از فروشگاه‌های نرم‌افزاری است، برای سیستم‌های عامل اندروید و iOS اجرا می‌شود. به‌عبارت دیگر، کاربران پنجره ملی خدمات دولت هوشمند علاوه بر نسخه تحت‌وب این سامانه، می‌توانند روی گوشی تلفن همراه خود هم از خدمات این سامانه بهره‌مند شوند.

کمک خلبان؛ ابزار هوش مصنوعی برای آفیس مایکروسافت

فناوری

شرکت مایکروسافت برای اینکه انسان‌ها با صرف وقت و انرژی کمتر همچنان به خلاقیت و رویاپردازی خود ادامه بدهند، یک روبات جدید مبتنی بر هوش مصنوعی معرفی کرده است که نام آن کاملا برازنده کاری است که انجام می‌دهد. Microsoft 365Copilot به معنی کمک خلبان، با استفاده از قدرت مدل‌های زبان بزرگ (LLM) و ترکیب آن با داده‌های شما در برنامه Microsoft Graph و Microsoft 365 کلمات را به قدرتمندترین ابزار بهره‌وری روی کره‌زمین تبدیل می‌کند.

کسب مهارت‌های جدید

ساتیا نادلا، رئیس هیأت مدیره و مدیرعامل مایکروسافت درباره این ابزار جدید هوش مصنوعی گفت: امروز یکی دیگر از گام‌های خود را در زمینه تعامل انسان و هوش مصنوعی برداشتیم. این ابزار جدید نحوه کار ما را تغییر می‌دهد و پنجره تازه‌ای در رشد بهره‌وری باز می‌کند. ما با کمک خلبان جدیدمان برای کار، به مردم اختیار بیشتری می‌دهیم و فناوری را از طریق جهانی‌ترین رابط، یعنی زبان طبیعی، قابل دسترس‌تر می‌کنیم. Copilot به ۲ صورت در Microsoft 365 ادغام شده است. این برنامه در برنامه‌های Microsoft 365 که هر روز استفاده می‌کنید و شامل Word، اکسل، پاورپوینت، اولت لوک، تیمز و موارد دیگر است، تعبیه شده است تا افراد با به‌کارگیری خلاقیت خود، مهارت‌های سطح بالا را تجربه کنند.

گفت‌وگوی تجاری

در کنار معرفی کوپایلوت، مایکروسافت یک تجربه کاملا جدید را اعلام کرد: گفت‌وگوی تجاری. Business Chat با استفاده از مدل بزرگ زبانی در همه برنامه‌های Microsoft 365 و داده‌های انسانی شامل تقویم، ایمیل‌ها، چت‌ها، اسناد، جلسات و مخاطبین، وجود دارد و می‌تواند کارهایی انجام دهد که افراد قبلا هرگز نمی‌توانستند انجام دهند. به این ترتیب یک مدیر می‌تواند به آن، درخواست‌هایی به زبان طبیعی بدهد و مثلا بگوید: به تیم من بگویید چگونه استراتژی محصول را به‌روزرسانی کردیم. به‌محض ارائه این دستور به چت بیزینس، به‌روزرسانی وضعیت براساس جلسات صبحگاهی، ایمیل‌ها و موضوعات چت ایجاد می‌شود.

کنترل با کمک خلبان

کوپایلوت اجازه می‌دهد همه‌چیز را تحت کنترل داشته باشید. شما تصمیم می‌گیرید که چه چیزی را نگه دارید، تغییر دهید یا کنار بگذارید و حالا می‌توانید در Word خلاق‌تر، در اکسل تحلیلی‌تر، در پاورپوینت گویاتر، در Outlook سازنده‌تر و در Teams مشارکت بیشتری داشته باشید. Copilot کار را به ۳ روش تبدیل می‌کند: با Copilot در Word، می‌توانید فرایند خلاقانه را شروع کنید تا دیگر هرگز با یک صفحه خالی شروع نکنید. Copilot نخستین پیش‌نویس را برای ویرایش و تکرار در اختیار شما قرار می‌دهد و در زمان نوشتن، منابع و زمان ویرایش صرفه جویی می‌شود. درست که Copilot گاهی اوقات اشتباه می‌کند اما همیشه شما را جلوتر می‌برد. شما به‌عنوان نویسنده همیشه کنترل را در دست دارید، ایده‌های منحصربه‌فرد خود را به جلو هدایت می‌کنید و کوپایلوت را به کوتاه کردن، بازنویسی یا ارائه بازخورد تشویق می‌کنید. این ابزار در پاورپوینت به شما کمک می‌کند با یک دستور ساده، ارائه‌های زیبا ایجاد کنید و محتوای مرتبط را از سندی که هفته گذشته یا سال گذشته ساخته‌اید اضافه کنید. با Copilot در اکسل، می‌توانید محاسبات را تجزیه و تحلیل کنید و تجسم‌های داده‌ای با ظاهر حرفه‌ای در چند ثانیه ایجاد کنید.

اما Copilot فقط بهره‌وری فردی را افزایش نمی‌دهد. این ابزار یک مدل دانش جدید با بهره‌گیری از مخزن عظیم داده‌ها و بینش‌هایی که امروزه عمدتا غیرقابل دسترس و استفاده نشده است برای هر سازمان ایجاد می‌کند. Business Chat نیز روی تمام داده‌ها و برنامه‌های کسب‌وکار کار می‌کند تا اطلاعات و بینش‌های مورد نیاز را ارائه می‌دهد، بنابراین جریان اطلاعات به‌طور آزادانه در سراسر سازمان جاری می‌شود و در زمان ارزشمند برای جست‌وجوی پاسخ صرفه‌جویی می‌کند.

فضا

لباس تازه برای بازگشت به ماه

ناسا به‌تازگی از لباس فضانوردی جدیدی رونمایی کرده که قرار است فضانوردها برای بازگشت به ماه از آن استفاده کنند. بیشتر از نیم‌قرن از پاگذاشتن بشر روی ماه می‌گذرد؛ ماجرایی که تاکنون تکرار نشده است. این لباس جدید توسط شرکت اکسیوم اسپیس (Axiom Space) تهیه شده و فضانوردها قرار است در مأموریت آرتمیس ۳ آن را بپوشند. اعلام شده در این ماموریت برای اولین‌بار در تاریخ شاهد حضور بانوان و افراد رنگین‌پوست روی سطح ماه خواهیم بود. به‌گفته دانشمندان، اما لباس نمایش داده‌شده یک نمونه آزمایشی است و احتمال دارد در آینده تغییراتی در آن صورت بگیرد. همچنین نمونه نمایش داده‌شده، از پوشش خاکستری با بندهای نارنجی بهره می‌برد؛ اما اعلام شده است که لباس‌های نهایی به‌دلیل مسائل حرارتی، سفیدرنگ خواهند بود. راه‌رفتن و خم‌شدن از مهم‌ترین حرکات فیزیکی برای فضانوردان به شمار می‌روند که در محیط‌های دارای جاذبه کم، بسیار دشوارتر خواهند شد. لباس فضانوردی جدید ناسا با نام اختصاری AxEMU با تمرکز روی همین مسئله توسعه یافته است و به فضانوردان کمک می‌کند تا حرکات گفته‌شده را آسان‌تر از گذشته انجام دهند. شرکت اکسیوم اسپیس از طرح قبلی ناسا (xEMU) برای ساخت محصول جدید خود بهره برده تا در کنار افزایش امکان انعطاف‌پذیری، مسائل ایمنی و حفاظت از فضانوردان در مقابل سرمای کشنده هم رعایت شود.

عدد خبر

۲ هفته

وزیر ارتباطات به‌عنوان هدیه نوروزی به‌مدت ۲هفته ترافیک استفاده از پیام‌رسان‌های داخلی را برای مردم رایگان اعلام کرد. براساس اعلام زارع‌پور، در این مدت هزینه ترافیک مصرفی مردم توسط وزارت ارتباطات به اپراتورها پرداخت می‌شود.

۳ تن

کپسول باری دراگون متعلق به اسپیس‌ایکس همراه بیش از ۳تن ذخایر به ایستگاه بین‌المللی فضایی رسید. این کپسول روباتیک از مقر فضایی کیپ کاناورال در ایالت فلوریدای آمریکا به فضا پرتاب شد و حدود ساعت ۱۱:۳۱ گرینویچ روز گذشته یعنی ۲۰دقیقه زودتر از موعد برنامه‌ریزی‌شده به مقصد خود رسید.

خبر

تلاش محققان ایرانی برای درمان شخصی‌سازی شده سرطان

یک شرکت دانش‌بنیان ایرانی در حال تحقیقات برای درمان شخصی‌سازی‌شده سرطان معده است.

به‌گزارش پارک فناوری پردیس، درمان انفرادی به‌معنای به‌کارگیری دانش ژنومیک و دیگر مطالعات آزمایشگاهی برای انتخاب درمان مناسب برای یک فرد بیمار است. توسعه روش‌های نوین با بازده بالا امکان شناسایی بیومارکرهای جدید و تولید داروهای هدفمند به‌منظور افزایش اثربخشی درمان و کاهش عوارض جانبی آن را فراهم آورده است. محمدرضا لرنژاد، مدیرعامل این شرکت دانش‌بنیان می‌گوید: هدف اصلی در درمان شخصی‌شده را روی سرطان معده منعطف کردیم که عوارض کمتری برای بیمار داشته باشد و بتواند در درمان و بهبود تقریبا کامل‌تر و بهتر باشد. به‌گفته این محقق، ۷۵ تا ۸۰درصد داروهای شیمی‌درمانی که برای بیماران تجویز می‌شود، مؤثر نبوده یا اگر مؤثر باشند، دارای عارضه‌های منفی زیادی هستند.

به همین دلیل و با توجه به افزایش میزان مبتلایان به سرطان در ایران، باید به فکر بهینه‌سازی درمان سرطان در کشور باشیم.

آگهی مزایده عمومی

شرکت تدبیرگران فردای امید در نظر دارد ۳۳ درصد سهام خود در شرکت پیشگامان توسعه مایع سازی گاز پارس هرمز (سهامی خاص) متعلق به خود را از طریق مزایده عمومی با قیمت پایه ۲,۵۲۸ میلیارد ریال به فروش برساند. متقاضیان می‌توانند جهت دریافت اسناد شرکت در مزایده پس از تاریخ آگهی، به مدت ۷ روز کاری از ساعت ۰۸:۰۰ صبح الی ۱۵:۳۰ بعد از ظهر به دفتر مرکزی شرکت واقع در تهران، خیابان نلسون ماندلا، خیابان شهید رحیمی، پلاک ۴ طبقه ۵ واحد ۵۰۱ مراجعه نمایند.

تلفن: ۰۲۱-۲۶۲۰۶۶۲۹

آگهی مناقصه عمومی
شماره ۲۰-۱۴۰۱۱۲۲۷ (نوبت دوم)

شرکت سرمایه گذاری خانه گستر یکم در نظر دارد اجرای دستمزدی عملیات محوطه سازی محدوده بلوکهای D1 و D2 پروژه آسمان البرز واقع در شهرگرمدره را به پیمانکار واجد شرایط واگذار نماید. متقاضیان دارای صلاحیت می‌توانند جهت دریافت اسناد مناقصه و اطلاع از شرایط آن (شامل شرح موضوع مناقصه، مدت اجرای کار، تضمین شرکت در مناقصه و ...) به وب سایت شرکت، بخش مناقصات و مزایدات مراجعه نمایند.

www.kgyek.com

تلفن تماس: ۸۸۶۵۰۴۸۰ الی ۹۰ داخلی ۱۵۴

دریافت اسناد مناقصه از تاریخ **۱۴۰۱/۱۲/۲۷** لغایت **۱۴۰۲/۰۱/۰۹** و از طریق وب سایت امکان پذیر می باشد.

آگهی فراخوان عمومی
شماره ۱۴۰۱۱۲۲۷ (نوبت دوم)

شرکت سرمایه‌گذاری خانه گستر یکم در نظر دارد نسبت به شناسایی و ارزیابی پیمانکار واجد شرایط جهت عملیات دستمزدی اجرای اسکلت بتنی (سیستم قالب بتنی) پروژه صبا واقع در شهر مشهد اقدام نماید. متقاضیان دارای صلاحیت و حداقل رتبه ۳ ابنیه، می‌توانند جهت دریافت اسناد فراخوان به وبسایت شرکت، بخش مناقصات و مزایدات مراجعه نمایند.

www.kgyek.com

تلفن تماس: ۸۸۶۵۰۴۸۰ الی ۹۰ داخلی ۱۵۴

دریافت اسناد مناقصه از تاریخ **۱۴۰۱/۱۲/۲۷** لغایت **۱۴۰۲/۰۱/۰۷** و از طریق وب‌سایت امکان‌پذیر می‌باشد.

آگهی مناقصه عمومی
شماره ۱-۱۴۰۱۱۲۲۷ (نوبت دوم)

شرکت سرمایه‌گذاری خانه گستر یکم در نظر دارد اجرای دستمزدی تکمیل عملیات ساختمانی مجموعه تجاری- خدماتی پروژه آسمان البرز واقع در شهرگرمدره را به پیمانکار واجد شرایط واگذار نماید. متقاضیان دارای صلاحیت می‌توانند جهت دریافت اسناد مناقصه و اطلاع از شرایط آن (شامل شرح موضوع مناقصه، مدت اجرای کار، تضمین شرکت در مناقصه و...) به وب‌سایت شرکت، بخش مناقصات و مزایدات مراجعه نمایند.

www.kgyek.com

تلفن تماس: ۸۸۶۵۰۴۸۰ الی ۹۰ داخلی ۱۵۴

دریافت اسناد مناقصه از تاریخ **۱۴۰۱/۱۲/۲۷** لغایت **۱۴۰۲/۰۱/۰۹** و از طریق وب‌سایت امکان‌پذیر می‌باشد.

از جام طلایی تا میله!

نگاهی به مهم‌ترین کلیدواژه‌های فوتبال ایران در سال ۱۴۰۱

بهروز رسایلی | پشـــت هر واژه، دنیایی از معانی و مفاهیم نهفته است. هر کلمه، فوجی از احساسات و خاطرات آدم‌ها را نمایندگی می‌کند. با واژه‌ها می‌توان به خیلی از حقایق پل زد. این همان کاری است که مطلب پیش‌رو در مورد فوتبال ایران در سال ۱۴۰۱ انجام داده است. شما در این مطلب با مهمترین کلیدواژه‌های سال در حال پایان برای فوتبال ایران آشنا می‌شوید. بعضی از این کلمات شیرین و به یادماندنی هستند اما برخی دیگر فضای متفاوتی دارند و بهتر است فراموش شوند.

ورود بانوان

این هم یـــک کلیدواژه قدیمـــی بود که امسال بیشـــتر از همیشه مورد اســـتفاده قرار گرفت. در همان روزهای آغازین ســـال، اتفاقاتی برای بانوان هوادار تیم ملی در مشهد رخ داد که خیلی بحث‌برانگیز شد. بعدتر اما گشـــایش‌هایی صورت گرفت و گروهـــی از هواداران برای نخســـتین‌بار توانستند در مسابقات لیگ داخلی به ورزشگاه بروند؛ هرچند که ایـــن رویه به دلایل گوناگون دنبالـــه‌دار نبود.

جام طلایی

استقلال امسال به حسرت ۹ سال عدم‌قهرمانی‌اش در لیگ برتر پایان داد و توانســـت با فرهاد مجیدی، شاهد موفقیت را در آغوش بکشد. قهرمانی آبی‌ها با یکی از محبوب‌ترین بازیکنان تاریخ این باشگاه، برای هواداران بسیار ارزشمند و شیرین بود، اما چیزی که حلاوت این موفقیت را دوچندان کرد، ثبت بدون شکست قهرمانی استقلال بود؛ اتفاق نادری اســـت که یک تیم بدون تحمل هیچ شکستی قهرمان مسابقات لیگ شود و از این رو، به چنین دستاوردی در فوتبال جهان عنوان «جام طلایی» اطلاق می‌شود. در نیمه اول سال و پس از قهرمانی استقلال هم زیاد از این کلیدواژه استفاده شد و حتی گروهی از هواداران خواهان اعطای یک جام متفاوت به تیم محبوب‌شـــان بودند. تنها تیمی که پیش از این بدون شکســـت در فوتبال ایران جام قهرمانی را بالای ســـر برد، پرســـپولیس سال ۱۳۵۲ بود که قهرمان لیگ تخت جمشـــید شد.

خلیج‌فارس

یکی از عزیزترین مفاهیم ملت ایران، امسال به شکلی با فوتبال گره خورد. عنوان خلیج‌فارس که عموم مردم کشورمان نسبت به آن دلبستگی عمیق دارند، در یک دوره مسابقات برگزار شده در کشـــور عراق چند مرتبه مورد تحریف قرار گرفت. از همه دردناک‌تر اینکه حتی جانی اینفانتینو، رئیس فیفا هم در دام این تحریف‌ها افتاد و البته فدراسیون فوتبال هم هرگز واکنش درخور توجهی نسبت به این موضوع نشان نداد. زمانی که علی دایی به مراسم اهدای جوایز برترین‌های فیفا دعوت شـــد و با اینفانتینو ملاقات کرد، رسانه‌ها از قول او نوشـــتند که بابت تحریف نام خلیج‌فارس از رئیس فیفا گلایه کرده است. آنچه مسلم است اینکه مسئولان کشـــورمان برای مقابله با چنین موج‌هایی نیاز به کارهای بســـیار جدی دارند. وقتی عراق تورنمنتی برگزار می‌کند که رئیس فیفا برای افتتاحیه‌اش می‌رود، ما هم باید پروژه مشابهی داشته باشیم. آنجاست که می‌توانیم از ارزش‌هایمـــان و از جملـــه خلیج‌فـــارس عزیـــز به خوبـــی دفـــاع کنیم.

بازی اسم فامیل

این هم بامزه‌بازی آخر سال فدراسیون فوتبال بود؛ جایی که در خیابان سئول نام عجیب‌ترین گزینه‌های ممکن به‌منظور هدایت تیم ملی مطرح شد. به جرأت می‌توان گفت نام بعضی از این مربیان گرامی، حتی از سوی خانواده و نزدیکان آنها هم در فهرست گزینه‌های تیم ملی قرار نمی‌گرفت، اما فدراسیون این لطف را در حق‌شان کرد! یکی از گزینه‌های جنجالی دوستان ساکت الهامی بود که با یک مصاحبه توفانی برای دفاع از خودش حسابی خبرساز شد. سرمربی هوادار در این مصاحبه گفته بود: «اگر سرمربی تیم ملی شـــوم، چین را در پکن، ژاپن را در توکیو، کره‌جنوبی را در ســـئول و عربســـتان را در ریـــاض می‌بـــرم.» بدیهی اســـت که خیلی با این جملات شوخی شد.

VAR

البته که ایـــن کلیدواژه جدیدی نیســـت، اما امسال بیش از هر زمان دیگری تکرار شد. حقیقت آن است که فاصله ســـخت‌افزاری فوتبال ایران با کشورهای دیگر مدام در حال افزایش اســـت. کار به جایی رســـیده که امسال سیستم کمک‌داور ویدئویی به کشورهایی همچون عراق و تاجیکستان هم رسید. وقتی این اخبار منتشر می‌شود، مردم از خودشان می‌پرسند پس چرا ما در ایران چنین امکاناتی نداریم و اصلا چشم‌انداز روشنی هم به این منظور وجود ندارد؟ مسئولان مدام در حال صدور وعده‌های جدید در مورد زمان ورود VAR به فوتبال ایران هســـتند، اما مردم می‌بینند که فاصله زیادی تا آن روز داریم. خیلی از ورزشگاه‌های ما هنوز دوربین درست و حسابی برای پوشش عادی بازی هم ندارند، چه برسد به دوربین‌های پرشماری که برای سیستم کمک‌داور ویدئویی به آنها نیاز اســـت. باشـــگاه‌ها هـــر هفته از تعدد اشـــتباهات داوری شاکی هستند و از ســـوی دیگر اگر VAR نداشته باشیم، اصلا نمی‌توانیم میزبانی‌های بزرگ بگیریم. این مســـئله، رفته‌رفته در حال تبدیل‌شدن به یک بحران اساسی برای فوتبال ایران است.

میله

بعد از جام‌جهانی حضور طلبکارانه مهدی تاج در یک برنامه تلویزیونی حسابی سروصدا کرد. تاج به شکل عجیبی به منصب ریاســـت فدراسیون فوتبال بازگشته بود. او با خودش کارلوس کی‌روش را هم آورد و بالای سر تیمی گذاشت که با یک مربی دیگر به جام‌جهانی رسیده بود. کارلوس در قطر به‌سختی شکست خورد و مخصوصا در برابر انگلستان یک رکورد منفی عجیب و غریب به جا گذاشت. می‌بینید که عملکرد آقای تاج هیچ جای دفاعی ندارد، اما او از موضع کاملا بالا وارد این برنامه تلویزیونی شد و در حضور مجریان، ازجمله جواد خیابانی از ادبیات بسیار عجیبی بهره‌برد. بخشی که بیشتر از همه هم وایرال شـــد؛ جایی بود که تاج در دفاع از عملکرد تیم ملی می‌گفت: «ما هم ۲بار زدیم به میله آنها.» استفاده او از کلمه «میله» به جای تیر دروازه، در کنار استدلال بسیار سست و غیرمنطقی‌اش برای توجیه آن شکست ۶گله مقابل انگلیس باعث شد این واژه حسابی سر زبان‌ها بیفتد.

چوب کبریت

چهره ویژه تلویزیون در ایـــام جام‌جهانی جواد خیابانی بـــود. او که بعد از بـــازی با انگلیس جملات جنجالی در مـــورد عدم‌حمایت مردم از تیم ملی به زبـــان آورده بود، پیش از بازی بـــا آمریکا وعده داد درصورت صعـــود تیم ایران بـــه مرحله بعدی ریش و ســـبیل خودش را می‌تراشـــد. نهایتا اما این اتفاق رخ نداد تا خیابانی در یک جمله قصـــار دیگر روی آنتن تلویزیون بگوید: «اگر به جـــای کی‌روش یک چوب کبریت روی نیمکـــت تیم ملی بود، ما آمریکا را می‌بردیم.»

بورس

این عبارت را هم امســـال زیاد شـــنیدیم. بعد از چند دهه وعده و وعید در مورد واگذاری پرسپولیس و استقلال به بخش خصوصی، امسال ســـرانجام قرار شد سهام پرســـپولیس و استقلال در بورس عرضه شود. به این منظور ابتدا ۱۰درصد سهام سرخابی‌ها به فروش رســـید که گویا با ضرر و زیان خریداران همراه بود. بعد از آن هم بخش دیگری از سهام به‌صورت بلوکی در معرض فروش قرار گرفت که چندان خریدار نداشت!

جدول اعداد | ۴۴۴۷

اعداد ۱ تا ۹ را طوری در خانه‌های سفید قرار دهید که هر رقم در سطرها، ستون‌ها و مربع‌های کوچک ۳ در ۳ یک‌بار دیده شود. پاسخ‌ها در ادامه آمده است.

ساده

۶		۴			۱		۳	
۸	۹			۳		۲	۱	
			۷	۵	۸			۹
		۳	۶			۷	۴	۲
۱			۸		۷			۶
۷	۶	۵			۳	۹		
			۱	۸	۲			
	۳	۹		۶			۷	۸
	۱					۶		۴

متوسط

۱	۵	۶	۸	۹	۴	۲	۳	۷
۸	۴	۷	۲	۱	۶	۹	۵	۱
۲	۳	۹	۷	۵	۱	۴	۸	۶
۷	۲	۵	۱	۸	۹	۶	۴	۳
۳	۸	۱	۴	۶	۲	۵	۷	۹
۶	۹	۴	۵	۷	۳	۱	۲	۸
۹	۷	۲	۶	۳	۵	۸	۱	۴
۴	۱	۸	۳	۲	۷	۹	۶	۵
۵	۶	۳	۹	۴	۸	۷	۲	۱

سخت

	۲							
		۳		۴				
۹			۵			۱		۷
۲					۹		۴	
	۵						۷	
	۷		۴					۳
۱		۴			۳			۹
				۲		۸		
							۶	

متوسط

	۸				۴		۹	
		۱	۵					۳
		۵			۹		۲	۸
۶	۷							
		۹				۳		
							۱	۴
۷	۵		۱			۹		
۱					۳	۸		
	۲		۴				۵	

ساده

۶	۸	۹	۷	۱	۲	۳	۵	۴
۴	۱	۷	۶	۳	۵	۸	۹	۲
۳	۵	۲	۸	۹	۴	۶	۱	۷
۸	۲	۶	۱	۴	۷	۹	۳	۵
۷	۹	۱	۳	۵	۸	۲	۴	۶
۵	۳	۴	۹	۲	۶	۱	۷	۸
۹	۶	۵	۲	۸	۱	۴	۷	۳
۲	۷	۸	۴	۶	۳	۵	۱	۹
۱	۴	۳	۵	۷	۹	۸	۶	۲

سخت

۹	۶	۳	۸	۷	۱	۲	۴	۵
۲	۱	۷	۶	۳	۴	۸	۹	۸
۸	۴	۵	۲	۹	۷	۱	۳	۶
۶	۲	۸	۳	۷	۹	۴	۱	۱
۳	۷	۱	۴	۶	۸	۵	۲	۹
۱	۹	۴	۵	۲	۶	۷	۸	۳
۷	۸	۶	۱	۴	۵	۹	۷	۲
۵	۳	۲	۹	۸	۷	۶	۱	۴
۴	۱	۹	۷	۱	۲	۳	۶	۵

جدول ۸۷۳۸

افقی:

۱ - بدهکار - ســـتاره - باران منجمد
۲ - تکرار حرفی - پرســـش - کاسب دوره‌گرد
۳ - شکســـت ورزشـــی - از رهبران جنبش استقلال هند - سوره سیزدهم قرآن
۴ - سفر دسته‌جمعی - قتل سیاسی - آچار لوله‌کشی
۵ - پایتخت ســـنگال - قوم مغول - کرشمه
۶ - حرکت اول بازی شطرنج - ریشه در آداب و رسوم قدیم دارد - راننده درشکه
۷ - بی‌آبـــرو - دارایی و ثروت - افترا
۸ - عایدی - ترس نامعقول
۹ - ســـرنیزه - نوعی میمون دم‌دار - بسیار مهربان
۱۰ - محفل - بی‌نام تو ... کی کنم باز - سوغات ارومیه
۱۱ - ازخودگذشتن - از اصول دین - پایتخت کشور بوتان
۱۲ - معاهـــده‌ای کـــه بـــه جنگ جهانی اول پایان داد - اختصاص‌یافته - پیشرفت
۱۳ - مقابل شـــب - ورزشی رزمی - صوت تحسین
۱۴ - از باشـــگاه‌های فوتبال اســـپانیا - از ارتفاعـــات مهم اصفهان - همسر زن
۱۵ - دســـتگاهی بـــرای شکل‌دادن به فلزات - خوشه گندم - عدد

عمودی:

۱ - خوردنی شیرین صبحانه - گرز آهنـــی - کوچک‌ترین جزء یک پرتو نور
۲ - پیمان‌نامـــه - کمیاب - ضمیر انگلیسی
۳ - آلبومی بـــا آواز همایون شجریان
۴ - دریاچـــه‌ای در قطـــب جنوب - مفصل لولایی دست - جنگ و پیکار
۵ - روشـــنایی - نام‌هـــا - سانسور
۶ - کارآموز رشته پزشکی - بازدارنده - سنگ آسیاب
۷ - خوشـــنویس نامی عهد قاجار - زندگی اجتماعی در جهت رشد و ترقی - نشاسته
۸ - کاری که به‌طور معمول و مکرر انجام می‌شود - بداخلاق
۹ - رنجـــش و آزردگـــی - درختی با برگ‌های پنجه‌ای - گردهم‌آمدن
۱۰ - کافی - پایتخت نروژ - پنداشتنی
۱۱ - اخمو - قرض - مهم‌ترین بخش تنبان
۱۲ - از باب‌هـــای ثلاثـــی مزید - عنکبوت پشمالو - لبخند به لب دارد
۱۳ - رمـــان جنگی نوشـــته احمد دهقان برای نوجوانان
۱۴ - چهره - از القاب امام زمان(عج) - مجموعـــه حق‌هـــا و آزادی‌های طبیعی هر انســـان که باید محترم شمرده شود
۱۵ - از سبزی‌های خوردنی - طاقت - نام خدا در دین یهود

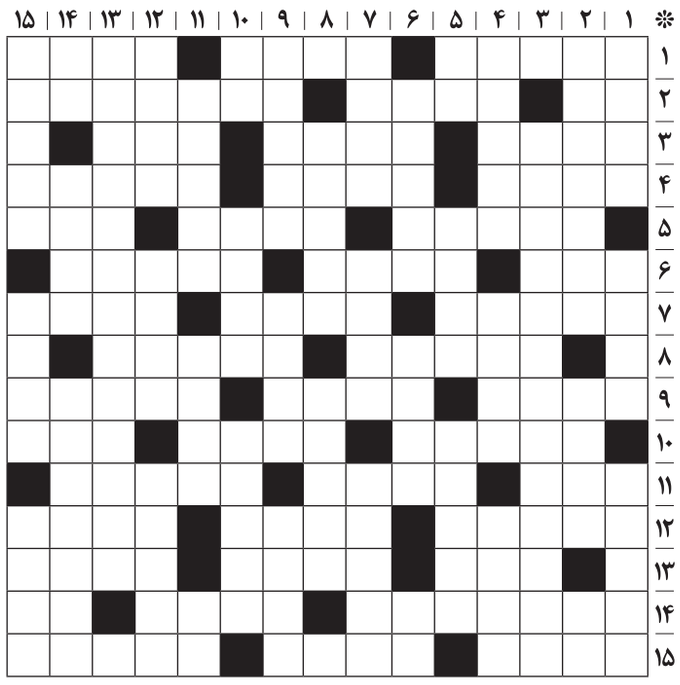

حل جدول شماره ۸۷۳۷

س	ن	و	م	■	ن	ی	س	ت	ف	ه	ه	ر	ف	ا
ی	ی	■	ر	ا	ک	ا	ی	ر	■	ه	ل	ا	ط	ا
ز	ا	ب	ه	ش	■	ی	ب	ا	ل	■	ه	ز	ر	ل
د	■	ا	م	ن	ی	س	■	ک	ی	ا	ل	■	س	ن
ه	ر	ی	■	ا	و	ه	ا	■	ک	ل	ه	م	■	م
ب	و	ر	ک	ی	م	■	ل	گ	ن	ا	■	ر	و	ا
د	ی	ی	و	■	ی	ی	س	ی	ا	■	ت	ر	ک	ف
ر	ا	ک	ش	■	ه	ر	ا	ز	ه	■	ش	ا	ت	ت
■	ی	ل	ا	ش	■	م	س	ی	ر	و	ت	■	د	ح
ش	ی	ا	■	ه	و	ه	ی	■	ا	ل	ی	و	ا	و
ل	■	غ	ر	و	ف	■	ن	م	و	ف	■	ا	ر	ی
ه	س	■	ا	و	ک	و	ی	■	م	ل	ر	ا	ه	ل
ز	و	م	ر	■	ر	و	ا	ی	■	ا	ر	ی	م	س
ر	ت	ا	ی	ت	■	ی	ش	ز	و	م	ا	■	س	ا
ل	ح	ی	م	■	د	ی	د	و	ب	ا	ز	د	ی	د

بهار ایران در تهران

اندیشمندان؛ نوروز را فصل رویش و جوشش می دانند که یادآور رستاخیز عظیم است و بیانگر قدرت باری تعالی در معاد جامدات بی جان است و بیداری جهان از خواب غفلت

۱۴

آغاز بهار ایران از میدان ولیعصر

مراسم جشن «بهار ایران» با حضور کاروان‌های ویژه شهرداری‌های مناطق ۲۲گانه تهران در میدان ولیعصر(عج) برگزار شد

۱۶

همشهری شهری

شنبه ۲۷ اسفند ۱۴۰۱ ■ ۲۵ شعبان ۱۴۴۴ ■ سال سی‌ویکم ■ شماره ۸۷۳۸

طرح: همشهری/محمد علی حلیمی

تقارن بهار طبیعت با بهار دل‌ها

محمد امین توکلی‌زاده، معاون امور اجتماعی و فرهنگی شهرداری تهران: با تقارن ماه مبارک رمضان و عید نوروز ۱۴۰۲ برنامه‌های مفرح و آموزشی ویژه ای برای اقشار مختلف جامعه و مسافران نوروزی تهران تدارک دیده شده است

گفت و گو
معصومه حیدری پارسا
روزنامه‌نگار

روزهای پایانی سال است و همه‌چیز درحال تحول و تغییر است. هر سال نزدیک به نوروز حال و هوای شهر عوض می‌شود و همزمان با پیچیدن بوی بهار در کوچه پس‌کوچه‌ها، زمین هم نفسی تازه می‌کند. در این ایام همگان به تکاپو افتاده و خود را برای سال نو آماده می‌کنند. در این‌های و هوی نو شدن، مدیریت شهری در تلاش است خود را برای آمدن فصل بهار آماده کند، به‌خصوص اینکه در سال پیش‌رو همزمانی و تقارن عید نوروز و جشن بهار طبیعت با ماه مبارک رمضان و ضیافت الهی‌است و معاون امور اجتماعی و فرهنگی پایتخت معتقد است که تقارن ماه مبارک رمضان و عید نوروز، تقارن بهار طبیعت با بهار دل‌هاست. به همین بهانه با محمدامین توکلی زاده گفت وگو کرده ایم.

در روزها و ایامی هستیم که مزین و متقارن است به اعیاد بزرگ شعبان و رمضان، معاونت امور اجتماعی و فرهنگی چه برنامه ریزی‌هایی برای شهروندان در این روزها تدارک دیده است؟

مدیریت شهری پایتخت از این فرصت و ظرفیت‌های این تقارن، برای تقویت نشاط اجتماعی با برنامه‌ای تحت عنوان «بهار ایران» بهره برده واقدام به برنامه ریزی برای اجرای مناسبت‌های شاد ملی و مذهبی کرده مقرر شده است تا برنامه ها و جشنواره های کوچک و بزرگی در سطح شهر تهران برگزار شود.

ضمن اینکه ماه رمضان جزو شادترین ماه‌هاست و تمام تلاش ما نیز این است که یک ماه شاد و با نشاط توأم با معنویت در سطح شهر را تجربه کنیم و مراسم و برنامه‌های خود را به گونه‌ای طراحی کرده‌ایم که از افطار تا سحر رخدادهای ویژه داشته باشیم.براین اساس درنظر داریم دهکده‌های بهار ایران را با تأکید بر برگزاری جشن‌های بزرگ و رویدادهای فرهنگی-تفریحی چشمگیر در سطح بوستان‌های منطقه‌ای و فرامنطقه‌ای برپا کنیم.

برنامه دهکده های بهار ایرانی درکدام بوستان ها برگزار می شود؟

برنامه‌های عید نوروز و ماه مبارک رمضان در بوستان‌های ملت، ولایت و نهج البلاغه، میدان آزادی و بوستان پلیس از دیروز جمعه ۲۶ اسفندماه از بلوار کشاورز آغاز شده است . در واقع تلاقی برنامه‌های ما با عنوان «بهار ایران و بهار قرآن» در نوروز با اجرای برنامه‌های فرهنگی، هنری، اجتماعی، ورزشی و سرگرمی در ۷پهنه شهر و به اضافه پهنه شهر ری برگزار خواهد شد. معتقدیم کلانشهر تهران به‌دلیل داشتن جایگاه اجتماعی و سیاسی ویژه، الگو بودن برای دیگر شهرها و به‌عنوان ام‌القرای دنیای اسلام و ویترین کشور که با بیشترین تهاجم فرهنگی بیگانه مواجه است از نقشی کلیدی و ویژه درهدایت، کنترل و راهبری فرهنگ انقلابی درجامعه برخوردار است؛ به همین دلیل تلاش مدیریت شهری همواره این است که بتواند از این تقارن ارزشمند فضایی را برای شهروندان ایجاد کند که آنها احساس کنند شهرداری به فکر آنهاست و در تلاش است تا کیفیت زندگی اجتماعی آنها را بهبود ببخشد. برگزاری برنامه‌های شاد و مفرح با توجه به تقارن عید نوروز و ماه مبارک رمضان ضمن تسری سرور، شادی و نشاط عمومی در بین خانواده‌ها، شهروندان تهرانی و مسافران نوروزی، موجب نشر معارف و جلوه‌های قرآن کریم در فضاهای عمومی سطح شهر نیز خواهد شد.

برنامه ها برای چه قشری تدارک دیده شده است؟

جامعه هدف ما نه‌تنها خانواده‌ها و شهروندان تهرانی هستند بلکه مسافران نوروزی از مخاطبان ویژه برنامه‌های نوروز و رمضان ۱۴۰۲ شهرداری تهران خواهند بود، در ضمن تلاش شده است در اغلب برنامه‌ها به‌ویژه رویدادهای ماه مبارک رمضان به نوجوانان به‌عنوان گروه هدف خاص توجه شود.

گستره‌های اجرا شهری، پهنه‌ای، منطقه‌ای و محله‌ای خواهد بود و کاروان‌های سیار جشن و سرور نوروزی بهار ایران نیز راه‌اندازی خواهند شد. در زمان تحویل سال هم جشن آغاز سال نو در ۷پهنه و غبارروبی و عطرافشانی گلزار شهدای مناطق ۲۲گانه و گلزار شهدای بهشت زهرا(س) انجام می‌شود. همچنین مجموعه فرهنگی- تفریحی اراضی عباس‌آباد به مناسبت ایام نوروز و ماه مبارک رمضان با محوریت فرهنگ و سنن کشورهای فارسی‌زبان اقدام به برگزاری رویدادها و برنامه‌های شاد و متنوع و جشن می کند. مجموعه فرهنگی- تفریحی برج میلاد نیز به مناسبت ایام نوروز و ماه مبارک رمضان با هدف ایجاد فضای با نشاط و شاد برای گردشگران نسبت به طراحی و اجرای برنامه‌های متنوع و جشن‌های نوروزی اقدام کرده است. ستاد گردشگری شهر تهران با همکاری و مشارکت شهرداری مناطق ۲۲گانه، سازمان بوستان‌ها و فضای سبز، نیروی انتظامی، اورژانس، آتش‌نشانی و... از اواخر اسفند تا ۱۳ فروردین، اقدام به برپایی سفره‌های هفت سین، ایستگاه و تورهای گردشگری و ضیافت افطاری در مبادی ورودی و خروجی شهرتهران، پایانه‌ها، فرودگاه‌ها و راه‌آهن می کند؛ همچنین برپایی سفره هفت سین و فضاسازی محیطی متناسب با ایام نوروز و ماه مبارک رمضان را در میادین میوه و تره بار، فروشگاه‌های شهروند، سراهای محلات، فرهنگسراها، خانه‌های فرهنگ، اماکن گردشگری شهرداری تهران و... شاهد خواهیم بود.

در رابطه با برنامه‌هایی که در بوستان‌های فرامنطقه‌ای به اجرا در می‌آید بیشتر توضیح می‌دهید؟

برای اجرای هرچه بهتر برنامه‌های نوروزی، تهران را با توجه به بوستان‌های مهم آن به ۷پهنه تقسیم‌بندی کرده ایم،بر همین اساس در پهنه شمالی، بوستان ملت انتخاب شده است که اصلی‌ترین بوستان در اجرای ویژه‌برنامه‌های بهار ایران است. در شمال‌غرب پایتخت، بوستان نهج‌البلاغه، در غرب میدان آزادی، در جنوب‌غرب بوستان ولایت، در پهنه جنوب شرق بوستان آزادگان، در شمال شرق پایتخت بوستان پلیس و در مرکز تهران نیز بوستان لاله به‌عنوان ۷پهنه برنامه‌های فرهنگی نوروزی انتخاب شدند؛ جدا از این پهنه شهری را هم داریم که برای آنجا باتوجه به قرارگیری حرم عبدالعظیم حسنی(ع) برنامه‌های ویژه‌ای داریم. این درحالی است که ۲۲بوستان نیز در سطح مناطق میزبان ویژه‌برنامه‌های نوروزی تهران هستند. در این بوستان‌ها برنامه‌هایی ویژه برای کودکان، نوجوانان و خانواده‌ها درنظر گرفته شده است، یک پهنه نیز به‌عنوان پهنه ورزش درنظر گرفته شده است؛ بر همین اساس محدوده‌ای تحت عنوان «جزیره شنی» برای کودکان طراحی شده تا بچه‌ها بتوانند به‌راحتی در آن بازی کنند.

به برنامه‌ای تحت عنوان «بهار ایران در بهار قرآن» اشاره کردید .دراین باره بیشتر توضیح می دهید؟

ویژه‌برنامه‌ای برای روزه اولی‌ها اجرا می‌شود که «جشن بهار اولی‌ها» نام دارد، مجموعه فعالیت‌های قرآنی نیز توسط مرکز فعالیت‌های دینی و شورای قرآن طراحی شده است.

با توجه به تقارن عید نوروز و ماه مبارک رمضان اجرای برنامه‌های نوروزی پایتخت از افطار تا سحر چگونه خواهد بود؟

این تقارن بهار در بهار است و ویژه‌برنامه‌های متعددی برای نوروز و رمضان داریم.طرحی تحت عنوان «بهار ایران» بر همین مبناست که مجموعه‌هایی برای مناسبت‌های شاد ملی و مذهبی در این برنامه دیده شده است که به‌صورت مداوم رویکردهای جشنواره‌ای در سطح شهر تهران داشته باشیم و بر همین اساس از آنجایی که نوروز، رمضان و شعبان مملو از اعیاد بزرگ و... است در این بسته گنجانده شده است.تمام تلاش ما این است که یک‌ماه شاد و با نشاط توأم با معنویت در سطح شهر را تجربه کنیم، به مراکز ابلاغ شده است که مراسم و برنامه‌های خود را به‌گونه‌ای طراحی کنند که از افطار تا سحر رخدادهای ویژه داشته باشیم.

چه برنامه‌هایی برای حضور مردم به‌خصوص نوجوانان در نوروز تدارک دیده‌اید؟

با مشارکت نوجوانان کاروان‌های شادی در مناطق مختلف تهران برگزار می‌شود؛ البته از روز اولی که کار خود را در مدیریت شهری شروع کردیم، بنای کار خود را بر این گذاشتیم که با مردم به ویژه نوجوانان و جوانان کار را پیش ببریم. در شهر تهران باید در عرصه‌ای وارد شویم که تعامل بیشتری با مردم داشته باشیم و قصد داریم بیشتر در معرض دسترسی مردم قرار گیریم. قصد داریم جبهه‌ای فرهنگی در شهر تهران در کنار هم باشد تا فضا به شکلی جلو رود که تکرار آن برای همه جذابیت داشته باشد. ما از جریان‌های مردمی پشتیبانی خواهیم کرد.

به کاهش آسیب‌های اجتماعی اشاره کردید، تا چه اندازه در این زمینه موفق بوده‌اید؟

ببینید شهرداری تهران در حوزه آسیب‌های اجتماعی، فرهنگی و کالبدی شهر تلاش بسیاری کرده است، اما واقعیت این است که ما از خودمان راضی نیستیم. هرچه در این زمینه کار شود، کم است و باید تلاش و برنامه‌ریزی ما چندبرابر باشد. به جای حرف زدن باید بیشتر گام‌هایی مثبت برای شهر و شهروندان برداریم. به‌طور مثال در فرحزاد ۸۰۰ نفر معتاد متجاهر ثابت وجود داشت که هر دفعه با پلیس و کارکنان شهرداری درگیر می‌شدند، اما تمامی پاتوق‌ها تخریب شد و طرح اکوپارک فرحزاد در دستور کار قرار گرفت تا شهروندان با امنیت کامل تردد کنند.

همچنین روند کاهش آسیب در زمینه موادمخدر مثبت بوده و ۱۴دستگاه در کنار هم قرار گرفتند تا کاهش آسیب را شاهد باشیم، اما هنوز به صفر نرسیده است.

مساجد در ایام‌نوروز چه فعالیت‌هایی خواهند داشت؟

مجموعه فعالیت‌های قرآنی توسط مرکز فعالیت‌های دینی و شورای قرآن طراحی شده «بهار ایران در بهار قرآن» نام دارد. یکی از جهت‌گیری‌های حوزه فرهنگی اجتماعی شهرداری تهران در این دوره، تقویت نهادهای تأثیرگذار در حوزه تولید و صیانت از فرهنگ انقلابی - اسلامی اعم از مساجد و مراکز دینی، پایگاه‌های بسیج محلات، مدارس، خانواده‌ها و... است؛ نهادهای دینی و تربیتی بیشترین سهم را در نهادینه‌سازی و ترویج نمادها، نشانه‌ها و الگوهای فرهنگی در سطح جامعه دارند.

وسخن آخر؟

فرارسیدن عید نوروز ۱۴۰۲ را به تمام همشهریان تهرانی تبریک عرض می کنم و خوشبختی، شادی و نشاط را برای مردم تهران که سزاوار بهترین‌ها هستند، آرزومندم و امیدوارم بتوانیم خادمان خوبی برای مردم عزیزمان باشیم و برنامه‌های تأثیرگذاری را در جهت نشاط شهروندان تهرانی طراحی و اجرا کنیم. شهروندان ما یقین بدانند که با حضور، نظر و مشارکت شهروندان است که ما می‌توانیم فعالیت‌های فرهنگی و اجتماعی را به نحو احسن اجرا کنیم.

مکث

بهاری برای همه شهروندان

محمد امین توکلی‌زاده معاون شهردار تهران: علاوه بر ماه مبارک شعبان و عید نوروز، ماه مبارک رمضان را در پیش داریم؛ ازاین‌رو برنامه‌ریزی‌ها به‌گونه‌ای انجام شده تا همه اقشار (نوجوانان و جوانان، سالمندان و خانواده‌ها) بتوانند از آنها استفاده کنند و ما بتوانیم ایامی شاد و معنوی برای شهروندان رقم بزنیم. همچنین رعایت عدالت در اجرای برنامه‌ها هم برایمان مهم بود تا برنامه‌ها در نقاط خاصی از شهر متمرکز نشوند. درنظر داریم همزمان با فرارسیدن سال نو و تقارن با ماه مبارک رمضان در دهکده‌های بهار ایران با محوریت برگزاری رویدادهای مهم و رویدادهای فرهنگی، جشن برگزار شود. تغییر ساعت موزه‌های شهرداری تهران به‌دلیل تقارن ماه رمضان و ایام نوروز، راه‌اندازی رینگ و ایستگاه گردشگری، فعال‌شدن اتوبوس‌های گردشگری، برگزاری جشنواره نوروزی در برج آزادی و جشنواره ملل در بوستان ملت از اهم برنامه‌های پیش‌بینی‌شده برای نوروز ۱۴۰۲ هستند. معتقدیم برگزاری جشن‌ها علاوه بر اشاعه نشاط و شادی در بین خانواده‌ها، شهروندان تهرانی و مسافران در ایام نوروز در فصل طبیعت، معارف و جلوه‌های قرآن کریم را در اماکن عمومی شهر گسترش می‌دهد.

نکته

یاری نیازمندان با نذر یاری

سازمان خدمات و مشارکت‌های اجتماعی شهرداری تهران در قالب برنامه «نذر یاری در بهار ایران» به استقبال نوروز و ماه مبارک رمضان می‌رود.

احمد احمدی‌صدر رئیس سازمان خدمات و مشارکت‌های اجتماعی شهرداری تهران در مورد برنامه‌های ویژه این سازمان برای ایام نوروز و ماه مبارک رمضان گفت: سازمان خدمات و مشارکت‌های اجتماعی برنامه‌های ویژه‌ای را با عنوان «نذر یاری در بهار ایران» همزمان با ماه مبارک رمضان درنظر گرفته است.

وی به برگزاری مهمانی ۳ میلیون نفری افطاری ساده در ماه مبارک رمضان اشاره کرد و افزود: تهیه و توزیع بسته‌های حمایتی مجمع خیرین مناطق ۲۲گانه ویژه ماه مبارک رمضان، توزیع نان صلواتی ویژه نیازمندان، تهیه و توزیع سبد حمایتی ویژه افراد کم برخوردار در آستانه سال نو و ماه مبارک رمضان بخشی از این برنامه‌هاست.

احمدی‌صدر به توزیع اسباب بازی برای کودکان نیازمند ویژه ولادت کریم اهل‌بیت در قالب پویش نذر اسباب‌بازی اشاره کرد و افزود: توزیع کارت‌های اعتباری حمایتی ویژه افراد کم برخوردار سامانه سمات در روزهای ۶ تا ۳۱ فروردین و تهیه لوازم توانبخشی ویژه معلولان سامانه سمات از جمله دیگر اقدامات است.

با ماه مهربانی همراه شو

اداره کل امور بانوان، در پویش بهار ایران و در راستای مأموریت‌ها و وظایف فرهنگی خود و همچنین براساس نیاز شهروندان مجموعه برنامه‌های مختلفی را در استقبال از بهار و همزمان با ماه مبارک رمضان برگزار می کند. مریم اردبیلی مدیر کل امور بانوان گفت: از جمله این برنامه‌ها، می‌توان به‌ویژه برنامه پویش ماه مهربانی با محوریت دختران روزه‌اولی و نوجوان اشاره کرد. این پویش با هدف افزایش همدلی و محبت در بین دختران نوجوان و خانواده‌هایشان و ایجاد نگرش مثبت و سازنده نسبت به‌ماه مبارک رمضان به‌عنوان عاملی برای ایجاد شادی و نشاط معنوی در خانواده‌ها تکریم و تشویق آنان به اطاعت از امر خدا اجرا خواهد شد. مخاطب پویش دختران روزه اولی هستند که در چالشی‌هایی با عناوین «تقویم‌ماه مهربان»، «سفره افطار با میزبانی من و مادر/پدرم»، «دید و بازدید رمضانی» و «نیایشگاه کوچک من» شرکت خواهند کرد. شرکت کنندگان می‌توانند اطلاعات کامل را از سایت farhangi.tehran.ir دریافت کنند.

سخن نخست

محمدامین توکلی‌زاده
معاون امور اجتماعی و فرهنگی شهرداری تهران

به‌بهانه سفر به سرزمین‌های آسمانی

شهادت پایان نیست، آغاز است، تولدی دیگر است در جهانی فراتر از آنکه عقل زمینی به ساحت قدس آن راه یابد. با نزدیک شدن به روزهای پایانی سال، مشتاقان زیارت شهدا با کاروان راهیان نور شهرداری تهران عازم سرزمین‌های سبز از محبت الهی شدند تا روح خود را از گردوغبار یک‌ساله پاک کنند و آرامش یابند. راهی این خاک سرخ شدند تا بشنوند از حماسه و خلوص مردان و زنان پاک این سرزمین؛ بشنوند از لحظه‌های عبادت و دوستی و شادی رزمندگان؛ بشنوند از لحظه‌های رزم و شهادت، از نمازهای با اخلاص، از لحظات وداع شب عملیات و از نوجوانان به خون غلتیده و از جوانانی که هنوز بازنگشته‌اند و... سفر را راهیان نور نامیدند چراکه سرزمینی است که بسیاری مهر شهادت بر پرونده خود زدند و سعادتمند شدند. زیارتگاه دلدادگان و زائرانی که در نیمه راه سفر عاشقی پرپر شدند و زیباترین حدیث بندگی را با بندبند وجودشان و با قطره‌قطره خونشان نوشتند و ما با حضور در محمل شهدای‌مان که رد پایشان در امتداد عشق و تا افق‌های بی‌نهایت جاریست آموختیم که نخل‌ها ایستاده می‌میرند، آن هم در جنگی ناعادلانه؛ جنگی که اگر چه نابرابر و ناعادلانه بود، اما فرصتی بود برای ظهور اسطوره‌هایی که از حادثه بزرگ کربلا الگو گرفتند و فصل بی‌مثالی از تاریخ ملتی مقاوم را که توأم بود با پایداری‌ها، مقاومت‌ها و افتخارات را رقم زدند. مدیریت شهری در این برهه که دشمن اذهان جوانان را مورد هدف قرار داده است خود را موظف به حفظ میراث سال‌های دفاع مقدس می‌داند، در راستای آگاه‌سازی جوانان گام برداشته و با راه‌اندازی اردوهای راهیان نور تلاش کرده نسل جوان را بیش از پیش با آموزه‌ها و مفاهیم دفاع مقدس آشنا کند و به‌راستی که اردوهای راهیان نور همچون یک انقلاب فرهنگی عظیم است و از این اقدام و ظرفیت مناسب فرهنگی می‌توان برای مقابله با هجمه نرم دشمنان و اعتلای اصول انقلاب اسلامی استفاده مناسب کرد. سالیان سال است که شهرداری تهران برای به‌ثمر نشاندن وصایای بنیانگذار جمهوری اسلامی ایران حضرت امام‌خمینی(ره) و فرمایشات مقام‌معظم رهبری به‌منظور زنده‌نگه‌داشتن فرهنگ عاشورایی جبهه و شهادت و خاطرات ۸سال دفاع مقدس با تشکیل ستاد راهیان نور برنامه‌های دیدار از سرزمین آلاله‌های خونین را برگزار می کند تا با اعزام علاقه‌مندان به زیارت سرزمین دلدادگان، جایی که در هر لحظه‌اش به خدا نزدیک‌تر می‌شوی، خیل عظیمی از جوانان را علاوه بر آشنایی با مناطق عملیاتی با قهرمانان و مدافعان وطن آشنا کند.

سرزمین‌هایی که رزمندگان و شهدایش در دوران دفاع‌مقدس مردانه و باصلابت جنگیدند و اجازه تصرف یک وجب از خاکش را به متجاوزان بعثی ندادند و بی‌شک در هیچ مقطعی از این تاریخ پرافتخار این مرزوبوم این همه دلاوری، رشادت و حماسه آفریده نشد. بدون شک آشنا کردن جوانان و نوجوانان غیور میهن اسلامیمان و به تصویر کشاندن گوشه‌هایی از بزرگ‌ترین حماسه تاریخ ایران اسلامی ضامن حفظ استقلال و رشد و بالندگی ایران عزیزمان خواهد بود. برعهده همه ما به‌عنوان عضو کوچکی از این جامعه است که یاد شهدا، زنده نگه داشته شود چراکه واقعیتی تاریخی از انسان‌های برگزیده‌ای است که برای تحقق آرمان‌ها و اهداف بلند انقلاب اسلامی تا پای جان ایستادند. در راه دفاع از اهداف مقدس اسلام جانفشانی‌های بسیاری کردند و حماسه‌ای بزرگ و جاوید آفریدند. آنها گذشتند ... از خود گذشتند نه برای خود که برای دیگران ... دیگرانی که می‌خواهند بهتر زندگی کنند و آنها که گذشتند از خودشان، از تمام وجودشان، حتی از سهم همسر، فرزندان و پدر و مادرهایشان. گذشتند از حق طبیعی خود، چون زندگی آرام، تا ما به سهممان برسیم از زندگی و زنده ماندن در سرزمین خودمان ایران، نه در جایی دیگر که سرزمین ما نیست و نه در سرزمینی که بوی اسارت می‌دهد تا شاید ادامه‌دهنده راه شهدایی باشیم که مقام معظم رهبری (مدظله) در ثنایشان فرمودند: «با این ستاره‌ها می‌توان راه را پیدا کرد و از این تاریکی‌ها رهایی پیدا کرد.»

این روزها بسیاری از علاقه‌مندان و دلدادگان در مسیر راهیان نور قدم گذاشته‌اند تا ببینند و درک کنند عرصه پرافتخار دوران ۸ سال دفاع مقدس و حماسه ایثار و فداکاری فرزندان این مرز و بوم را که نه‌تنها فرصتی بود برای ظهور اسطوره‌هایی که با اتکا به فرهنگ قهرمان‌پرور شیعه از حادثه بزرگ کربلا الگو گرفتند و چون مولا و مقتدایشان حضرت اباعبدالله الحسین(ع) جاودانه شدند بلکه فصل بی‌بدیلی از تاریخ ملتی مقاوم بود که تاریخ انسانیت را با پایداری‌ها، مقاومت‌ها و افتخاراتشان آبرو بخشیدند. حالا در پس و گذر سال‌ها آشنا کردن جوانان و نوجوانان غیور میهن اسلامیمان و به تصویر کشاندن گوشه‌هایی از بزرگ‌ترین حماسه تاریخ ایران اسلامی از مهم‌ترین وظایف است، چرا که آشنایی آینده‌سازان کشور با این حماسه‌ها ضامن حفظ استقلال، رشد و بالندگی کشور عزیزمان است و این اردوها با اهداف متعالی دیگری چون تبیین و بازگویی خاطرات ۸ سال دفاع مقدس، شناساندن گنجینه‌های دوران دفاع مقدس به اقشار مختلف جامعه، ایجاد امکان تجدید خاطره تجلی واقعیت‌های غنی فرهنگ دفاع مقدس برای خانواده‌های معزز شهدا با سفرکردگان آن دوره در آخرین نقطه حیات زمینی‌شان است. امسال بدرقه کاروان راهیان نور از بهشت زهرا(س) انجام شد. همچنین، کاروان از یادمان‌های کانال کمیل و حنظله بازدید داشتند و نیز بازدید از یادمان هویزه و یادمان پیامبر اعظم(ص) آبادان هم در برنامه بود. همچنین زیارت از یادمان‌های دوکوهه، هویزه، علقمه، شلمچه، بیت‌المقدس، کانال کمیل، طلاییه، معراج شهدای آبادان و اهواز، انجام شد.

مهمانی خدا

محافل آرمان در بهار قرآن

دبیر شورای‌عالی قرآن شـــهرداری تهران ضمن تبیین ابعاد برنامه‌ها و فعالیت‌های قرآنی این شـــورا، به بیان اقدامات و پروژه‌های این مجموعه در ایام ماه مبارک رمضان پرداخت. مهدی سیفی اقدام در راستای تشکیل و احیای شورای قرآن و عترت مناطق، تشـــکیل دارالقرآن‌های مرکزی، توســـعه جلسات قرآن خانگی در سطح محلات، تشکیل و راه‌اندازی پایگاه‌های قرآنی مســـاجد و طرح محوری رحیق را ازجمله مهم‌ترین برنامه‌ها و راهبردهای قرآنی شهرداری تهران عنوان کرد. او گفت:برپایی غرفه و حضور در نمایشگاه بین‌المللی قرآن کریم، حضور در ســـی‌امین دوره نمایشگاه بین‌المللی قرآن کریم به‌منظور تبیین دستاوردها، ارائه برنامه، معرفی دارالقرآن‌ها، تعامل با ســـایر مجموعه‌ها و نهادهای قرآنی و برنامه‌های جانبی طرح رحیق، بورســـیه قرآنی و بازی‌های محتوایی است.» ســـایر برنامه هایی که سیفی به آن اشاره کرده را در زیر می خوانید.

- ۲۲محفل ویژه قرآنی در سطح مناطق با محوریت سوره مبارکه حجرات
- اجرای محافل قرآنی ویژه بانوان با مشـــارکت نهادها و تشکل‌های قرآنی
- تولید محتوا برای بیش از ۵۰برنامه رادیویی ویژه ســـوره حجرات با حضور کارشناسان حفظ، تلاوت، تفسیر و برقراری ارتباط‌های تلفنی زنده با قرآن‌دوســـتان و شرکت کنندگان در جشنواره
- حمایت از توسعه جلسات قرآن خانگی
- اجرای برنامه‌های قرآنی توســـط دارالقرآن‌های مرکزی مناطق ۲۲گانه شهر. در این خصوص در بخش‌های آموزش روخوانی، روانخوانی، تفســـیر، جزءخوانـــی در ماه مبارک رمضان اجرا می شود.
- برپایی غرفه و اجرای مسابقات قرآنی
- تولید محتواهای آموزشـــی و درس‌واره‌های آموزشی در ماه مبارک رمضان(محتواهای یادشـــده با رویکرد اخلاقی، معارفی، اعتقادی و سبک زندگی است.)

جشنواره‌ای در سطح داخلی و بین المللی

- جشنواره قرآنی آرمان در ۲بخش داخلی و بین‌الملل در ۴رشته برگزار می‌شود.

رشته‌های قرائت، تفسیر، حفظ و بخش اجرای صلوات خاصه امام رضا(علیه‌السلام) از بخش‌های چهارگانه جشنواره است.

- محوریت جشـــنواره بر سوره حجرات اســـت و الگوهای تلاوت را در بخش قرائت و فرازهای مربوطه را از میان قاریان و شـــاهکارهای تلاوت قراء مصری و ایرانی از طریق سایت جشنواره انتخاب و براســـاس آیین‌نامه‌های اعلامی و شیوه ارسال آثار در جشنواره شرکت می کنند.
- در بخش تفســـیر و مفاهیم هم محوریت با آیات ســـوره مبارکه حجرات است و آزمون مجازی برگزار می‌شود.
- با توجه به ضرورت ایجاد فضای رقابتی و ترویجی در بخش کودکان زیر ۱۰ســـال، صلوات خاصه امام رضا علیه‌السلام دراین بخش در نظر گرفته شده است.
- جشـــنواره در ۳مرحله و به‌صورت حضـــوری و مجازی برگزار می شود.

در بوستان‌ها چه خبر است؟

برنامه هایی کـــه در قالب طرح بهار ایران در بوســـتان‌های مناطق ۲۲گانه برگزار می شود به شرح زیر است:

مناطق مجری	محل برگزاری جشن
۱	بوستان نیاوران
۲	بوستان گفتگو
۳	بوستان قبا
۴	بوستان نوفل لوشاتو
۵	بوستان کوهسار
۶	بوستان هنرمندان
۷	بوستان اندیشه
۸	میدان نبوت
۹	بوستان المهدی
۱۰	بوستان غنی پور
۱۱	بوستان دانشجو
۱۲	بوستان پارک شهر
۱۳	فلکه دوم نیرو هوایی
۱۴	بوستان بسیج
۱۵	بوستان پامچال
۱۶	بوستان بهمن
۱۷	بوستان بهاران
۱۸	بوستان قائم
۱۹	بوستان نرگس
۲۰	بوستان ولی عصر (عج)
۲۱	بوستان حضرت خدیجه (س) (قوری چی سابق)
۲۲	بوستان جوانمردان

بهار ایران در تهران

اندیشمندان؛ نوروز را فصل رویش و جوشش می دانند که یادآور رستاخیر عظیم است و بیانگر قدرت باری تعالی در معاد جامدات بی جان است و بیداری جهان از خواب غفلت. اکنون تقارن نوروز با ماه مبارک رمضان گسترش دو خوان نعمت است که مصداق جسم و جان یا تن و روان در زیست آدمی است. تقارن نوروز و رمضان یک واژه را در ذهن متبادر می کند؛ و آن بهار ایران است. اکنون باید خانواده ها، شهروندان و کالبد شهر با فرارسیدن بهار باستانی در جوار بهار معنوی رمضان سرور و شکوفایی دوچندان داشته و معطر شود. شهرداری تهران همزمان با فرارسیدن سال نو که متقارن است با ماه مبارک رمضان، دهکده های بهار ایران را با تاکید بر برگزاری جشن های بزرگ و رویدادهای فرهنگی - تفریحی و معنوی چشمگیر در سطح بوستان های منطقه ای و فرامنطقه‌ای برپا کرده است، این امر در بهار طبیعت، ضمن تسری سرور، شادی و نشاط عمومی در بین خانواده ها، شهروندان تهرانی و مسافران نوروزی، موجب نشر معارف و جلوه های قرآن کریم در فضاهای عمومی سطح شهر نیز خواهد شد.

مدیرکل فرهنگی شـــهرداری تهران از آغاز آیین افتتاح ویژه‌برنامه‌های نـــوروز «بهار ایران» از روز جمعه ۲۶اســـفندماه در میدان آزادی خبر داد و گفت: بلافاصله برنامه‌های نوروزی شـــهرداری تهران از ۲۸اسفند در بوســـتان‌های پایتخت آغاز می‌شـــود. مصطفی زیبایی‌نژاد با بیان اینکه با توجه به گرم شـــدن هوا برنامه‌های متنوعی را در بوستان‌ها و پارک‌هـــا به‌صورت شـــبانه‌روزی اجرا می‌کنیم، یادآور شـــد: این ویژه‌برنامه‌ها از یکی، دو ســـاعت قبل از اذان مغرب شروع و تا پاسی از شب نیز ادامه خواهد داشت تا مردم بتوانند از فضای خوب نشاط اجتماعی، شادی و فضای معنوی مناسب ماه مبارک رمضان، بهترین استفاده را داشته باشـــند. وی با اشاره به آغاز آیین افتتاح ویژه‌برنامه‌های نوروز با نام «بهار ایران» از روز جمعه ۲۶اسفند ماه در میدان آزادی تأکید کرد: در قالب این آیین افتتاح قرار است کارناوال‌های فرهنگی، هنری، ورزشی و گردشگری و کاروان‌های خدمات‌رسانی به اجرای برنامه‌ها به‌صورت نمادین بپردازند و از دوم فروردین در ســـطح شهر تهران برنامه‌های شاد اجرا کنند.

او ادامه داد: در پهنه شـــمال‌غرب پایتخت، بوستان نهج‌البلاغه، در پهنه غرب پایتخت، میدان آزادی، در پهنـــه جنوب‌غرب پایتخت، بوستان ولایت، در پهنه جنوب‌شرق پایتخت، بوستان آزادگان، در پهنه شمال‌شرق پایتخت، بوستان پلیس و در مرکز تهران نیز بوستان لاله و ولی‌عصر و شهرری برای ویژه‌برنامه‌های بهار ایران که به‌صورت استیج برگزار می‌شود، درنظر گرفته شده و لازم به توضیح است که این برنامه‌ها تا پایان نوروز ۱۴۰۲ نیز ادامه خواهد داشت. او با اشاره به اینکه از دوم فروردین برنامه‌هایی که ویژه این ایام درنظر گرفته شده، در قالب استیج‌های فرهنگی، هنری، شاد است، بیان کرد: در حاشیه این مراسم، نمایشگاه‌های گل و گیاه، نمایشگاه‌های عرضه صنایع دستی و پوشاک، نمایشگاه خوراکی‌ها که همگی جذابیت خاصی برای مردم دارند نیز برگزار می‌شوند.

زیبایی‌نژاد بـــا تأکید بر اینکـــه برنامه‌های مهیج و اســـتیج‌های فرهنگی در بوستان‌های منتخب ۷ پهنه شـــهر تهران اجرا می‌شوند؛ گفت: ویژه‌برنامه‌های بوستان ملت به‌صورت زنده از یکی از شبکه‌های صدا و سیما پخش می‌شوند. در برج میلاد تهران نیز مجموعه‌برنامه‌هایی تحت عنوان «جشنواره بهار ایرانی» برگزار می‌شود.

مدیرکل فرهنگی شهرداری تهران ادامه داد: علاوه بر این برنامه‌ها، ۲۲پارک در هر منطقه‌ای مشخص شده و میزبان همشهری‌های تهرانی هستند.

زیبایی‌نژاد یادآور شد: در بوستان ملت در ایام نوروز و ماه مبارک رمضان هر شب برنامه‌ای استیجی با حضور اقوام ایرانی، ورزشکاران و هنرمندان برگزار می‌شود و در کنار آن نیز نمایشگاه‌های بزرگی مانند فروش محصولات فرهنگی و هنری، خوراکی، صنایع دستی و گذرگاه‌های هنری ایجاد شده است.

او با بیان اینکه در این بوســـتان برنامه‌هایی ویژه برای کـــودکان، نوجوانان و خانواده‌ها درنظر گرفته شده است، تأکید کرد: یک پهنه به‌عنوان پهنه ورزش درنظر گرفته شده است که بر همین اســـاس محدوده‌ای تحت عنوان «جزیره شنی» برای کودکان طراحی شده تا بچه‌ها بتوانند به راحتی در آن بازی کنند. در مجموع می توان گفت یک برنامه پرشور، هیجان و زیبایی را برای همشهریان طراحی کرده‌ایم و از نوروز ۱۴۰۲ در خدمت آنها هستیم.

مدیرکل فرهنگی شهرداری تهران در بخش دیگری از صحبت‌های خود با اشاره به برنامه‌های مدیریت شهری ویژه ماه مبارک رمضان گفت: در ایام ماه مبارک رمضان نیز ویژه‌برنامه‌ای برای «روزه اولی‌ها» اجرا می‌شـــود که «جشـــن بهار اولی‌ها» و «شهر خوبی‌ها» نام دارد.

عکس: آغاز جشن‌های نوروزی پایتخت ■ همشهری، علیرضا طهماسبی

بهار بندگی

بهار در بهار

بهار نزدیک است و نوروز در پیش و این بار با خودش رمضان را به همراه می‌آورد تا دعای «حول حالنا الی احسن الحال» که هر سال بر سفره هفت سین خواندیم با دعای ماه مبارک اجابت شود. آری بهار بندگی در پیش است.

امسال در تقارنی مبارک، بهار طبیعت با بهار قرآن درآمیخته تا زیباترین و به یادماندنی‌ترین نوروز را تجربه کنیم. پس همزمان با شکفتن جسم و جان درختان، ما نیز بنابر تکلیف الهی، برای نوشدن برگ و بار دل و جان روزه می‌گیریم، احیا را به پا می‌داریم، ترک بدی‌ها و انس با خوبی‌ها را تمرین می‌کنیم و در پایان این ماه روشن، عید فطر را با شادمانی و خشنودی جشن می‌گیریم. هم عید نوروز و هم‌ماه مبارک رمضان ۲اتفاق مهم در حافظه تاریخی این سرزمین هستند و همزمانی این دو بسیار مبارک و فرخنده.

با توجه به فضای معنوی در بهار امسال، ترویج و اشاعه مفاهیم مذهبی و تربیتی در بین کودکان و نوجوانان به‌عنوان آینده‌سازان این مرز و بوم، مهم‌ترین و بهترین مسئله‌ای است که باید به آن بپردازیم. «مهدی امیری» مدیرکل آموزش‌های شهروندی شهرداری از ویژه برنامه «بهار در بهار» برای کودکان و نوجوانان تهرانی، خبر داده است.

کارناوال آموزشی و هنری: حرکت کارناوال‌ها در مکان‌های پرتردد مناطق ۲۲گانه و اجرای نمایش عروسکی در قالب قصه، بازی و نمایش به‌صورت تئاتر تعاملی.

روایت اقوام: نمایش عروسک‌های غول پیکر اقوام ایرانی با حضور راوی و معرفی اقوام ایرانی با زبان قصه.

شهر قصه: قصه‌گویی و آموزش مفاهیم تربیتی ویژه کودکان با حضور عروسکی انیمه‌های فیلم لوپتو.

زیر گنبد کبود: اجرای نمایش عروسکی در قالب قصه، بازی و نمایش به‌صورت تئاتر تعاملی ویژه مراکز بهزیستی.

قنوت غنچه‌ها: برپایی ایستگاه‌های آموزشی و مذهبی در شب‌های قدر ویژه کودکان در هیئت‌ها و مساجد منتخب.

سلام‌ماه خدا: طراحی، تولید و انتشار مجله آموزشی- فرهنگی سلام‌ماه خدا ویژه کودکان شامل بخش‌های متنوعی نظیر داستان، شعر، مسابقه، نقاشی و...

بهار اولی‌ها: پویش بهار اولی‌ها با هدف تکریم دختران و پسرانی که در ماه مبارک رمضان سال‌جاری نخستین روزه‌داری را تجربه می‌کنند.

ساعت فعالیت موزه‌ها و باغ موزه‌های شهرداری تهران در نوروز و رمضان

- شروع و پایان فعالیت: ۲۸اسفند ۱۴۰۱ لغایت ۳۱فروردین ۱۴۰۲
- ساعت فعالیت: از ۹صبح تا ساعت ۲۲
- باغ موزه‌ها در روز ۱۳فروردین مقارن با روز طبیعت باز هستند.

گردشگری

تور تهران‌گردی نیم‌روزه با اتوبوس‌های گردشگری

مسیر گردشگری تهران

- تور «هنر در زمان» با مسیر موزه تماشاگه زمان و موزه سینما
- تور «تاریخ در گذر زمان» با مسیر خانه‌موزه مقدم و خانه تیمورتاش(موزه جنگ)
- تور «موزه‌گردی» با مسیر موزه بانک ملی، سردرباغ ملی و موزه ملک
- تور «سردر باغ ملی» با مسیر موزه ارتباطات، موزه علوم و فناوری، سردر باغ ملی(میدان مشق)
- تور موزه‌های «گذر ۳۰تیر» با مسیر موزه دوران اسلامی، موزه آبگینه، خیابان ۳۰تیر و موزه مردم‌شناسی ارامنه ایران
- تور «طبیعت‌گردی» با مسیر باغ گیاه‌شناسی و دریاچه شهدای خلیج‌فارس
- تور «باغ‌گردی» با مسیر باغ پرندگان و باغ‌موزه مینیاتور
- تور «دروازه دولت» با مسیر موزه عروسک، پمپ‌بنزین و نقاشی پشت شیشه
- تور «دفینه» با مسیر موزه پول ایران، موزه هنر جهان، موزه گوهر و ارائه‌های تاریخی
- تور «هفت‌چنار» با مسیر امامزاده معصوم(ع) و موزه آثار طبیعی و حیات‌وحش هفت‌چنار
- تور «فردوسی تا ابوسعید» با مسیر خیابان فردوسی، چهارراه استانبول، خیابان جمهوری، میدان بهارستان، خیابان ۱۵ خرداد
- تور «دروازه دولت تا حصار بوعلی» با مسیر چهارراه استانبول، میدان فردوسی، دروازه دولت، خیابان سعدی، مخبرالدوله، بهارستان، خیابان امیرکبیر، میدان امام‌خمینی(ره)
- تور «گذر نادری» با مسیر میدان امام‌خمینی(ره) سردرباغ ملی، میدان مشق، خیابان ۳۰تیر، خیابان جمهوری شرق، میدان بهارستان
- تور «گذر سیروس» با مسیر خیابان ۳۰تیر، خیابان جمهوری شرق، میدان بهارستان، موزه هنرهای معاصر، خیابان مصطفی خمینی، خیابان امیرکبیر
- تور «گذر سرپل تجریش» با مسیر سرپل تجریش، خیابان ولیعصر جنوب، باغ‌فردوس، موزه سینما، بوستان آب‌وآتش، کبوترخانه، پل طبیعت

نگاه

مصطفی زیبایی‌نژاد: مدیرکل فرهنگی شهرداری تهران

۳میلیون افطاری ساده

هر شب ماه مبارک رمضان برای روزه‌اولی‌های پسر و دختر جشن‌هایی برگزار می‌شود که ترویج سبک زندگی ایرانی-اسلامی و روزه‌داری برای نوجوانان است که ان‌شاءالله یک جامعه مخاطب خوبی را تا پایان ماه مبارک رمضان در این حوزه داشته باشیم تا بتوانند در جشن‌های مناسبتی شهرداری تهران شرکت کنند.

علاوه بر این مجموعه ستاد گردشگری تحت عنوان «تهران زیبا» فعالیت‌های خود را اجرا می‌کند. بر همین اساس برپایی ایستگاه‌های اطلاع‌رسانی اماکن گردشگری، کمپ‌های اسکان نوروزی در بوستان‌ها و مجموعه فعالیت‌هایی در پایانه‌های مسافری بین‌شهری، مترو، فروشگاه‌های شهروند و تمام مجموعه‌هایی که در اختیار شهرداری است، اجرا می‌شود.

برنامه‌ای تحت عنوان «نذر یاری در بهار ایران» توسط سازمان خدمات اجتماعی شهرداری تهران اجرا می‌شود که ۳رویداد مهم در قالب این برنامه اتفاق می‌افتد؛ نخست برنامه ۳میلیون افطاری ساده در مساجد، پارک‌ها و بوستان‌ها و سراسر شهر تهران اجرا می‌شود.

دومین رویداد مهم اجرای پویش آزادسازی بانوان زندانی است که توسط سازمان خدمات اجتماعی، اداره کل بانوان و سازمان ورزش از نذورات مردم و علاقه‌مندانی که کمک می‌کنند، اجرا می‌شود و سومین مسئله تهیه البسه و اسباب‌بازی برای کودکان است تا شب عید بتوانیم دل کودکان کم‌بضاعت شهر تهران راشاد کنیم.

مکث

هدف از افطاری‌ساده چیست؟

- **تشویق و ترغیب شهروندان به آیین روزه داری، رعایت و حفظ آداب و شعائر ماه مبارک رمضان**
- **تبیین سنت مهمان نوازی در ماه مبارک رمضان با ترویج وگسترش افطارهای ساده به منظور دعوت از همشهریان روزه دار به بر پایی سفره های ساده افطاری**
- **ایجاد فضای شاد معنوی و نشاط اجتماعی با برگزاری جشن ها و آیین‌های نوروزی در بوستان ها، معابر و فضاهای فرهنگی**
- **توجه ویژه به کلام الله مجید در ابعاد مختلف تلاوت، ترتیل، ترجمه و تفسر در بستر فعالیت ها و برنامه های قرآنی به همراه افطاری ساده در مساجد و جشنواره های شهر تهران**
- **توجه ویژه به روزه اولی ها تحت عنوان « جشن بهار اولی ها»**

عکس: همشهری/علیرضا طهماسبی

آغاز بهار ایران از میدان ولیعصر

مراسم جشن «بهار ایران» با حضور کاروان‌های ویژه شهرداری‌های مناطق ۲۲گانه تهران در میدان ولیعصر(عج) برگزار شد

گزارش

ماهان رزاقی
روزنامه‌نگار

میدان ولیعصر(عج) و بلوار کشاورز تهران دیروز هوای کاملا عیدانه داشتند. درحالی که آفتاب و باد خنک پایان اسفند ماه، نوید رسیدن روزهای بهاری را می‌دادند، از ساعت ۳بعدازظهر، کارناوال‌های اقوام، عروسک‌های غول‌پیکر، هزاران بادکنک، پرچم‌های رنگارنگ، کاروان گل و گیاه و گروه‌های هنری همراه با موسیقی در این میدان بزرگ شهر جمع شده بودند. کم‌کم حضور شهروندان هم پررنگ شد تا مراسم آغاز جشن «بهار ایران» با حضور کاروان‌های ویژه شهرداری‌های مناطق ۲۲گانه تهران در میدان ولیعصر(عج) برگزار شود.

به گزارش همشهری، همانطور که پیش‌تر اعلام شده بود، برنامه‌های عید نوروز ۱۴۰۲ شمسی و ماه مبارک رمضان ۱۴۴۴ قمری شهرداری تهران، از ۲۶اسفندماه شروع شد؛ برنامه‌هایی که شاید بتوان گفت فاز نخست‌شان تا نیمه فروردین‌ماه ادامه دارد و پس از آن، در فاز دوم اغلب شکل و شمایل ماه مهمانی خدا را پیدا می‌کنند و احتمالا براساس یکسری ویژه‌برنامه‌ها از افطار تا سحر، میزبان شهروندان روزه‌دار خواهند بود. تقارن بهار طبیعت با بهار دل‌ها سبب‌شده تا با آمدن سال جدید ۱۴۰۲، مدیریت شهری تهران، تفکیک حوزه‌های مختلف فرهنگی و اجتماعی با ۲رویکرد عیدانه و ماه رمضان را تدارک ببیند. در مراسم روز گذشته میدان ولیعصر هم معاون امور اجتماعی و فرهنگی شهرداری تهران به این موضوع اشاره کرد و گفت: «ویژه‌برنامه «بهار ایران» از جمعه آغاز شد و تا شب ولادت امام حسن مجتبی(ع) ادامه خواهد داشت.» به‌گفته محمدامین توکلی‌زاده، بسته بهار ایران در قالب جشن‌های متعدد و متنوع در ۸پهنه شهر تهران و در ۲۲بوستان بزرگ در مناطق مختلف، فعالیت خود را آغاز کرده است. او اضافه کرد: «در بوستان ملت و با مشارکت شهرداری منطقه ۳ و اداره کل فرهنگی معاونت فرهنگی شهرداری تهران ویژه‌برنامه مشترکی در قالب بازنمایی فرهنگ نوروز، نوروز ایرانی و نوروز اقوام برگزار خواهد شد. تا پیش از آغاز ماه مبارک رمضان، ویژه‌برنامه‌های بسته بهار ایران قبل از غروب و پس از آن همزمان با افطار اجرا می‌شود و تا سحر ادامه خواهد داشت.» توکلی‌زاده با اشاره به برنامه‌های درنظر گرفته شده در بوستان ملت، گفت: این برنامه شامل جزیره ورزشی، جزیره شنی ویژه کودکان، بازی کامپیوتری و... خواهد بود. ضمن اینکه در تمامی محل‌های برگزاری بسته بهار ایران نمایشگاه‌های گل و گیاه و صنایع‌دستی برقرار خواهد بود.

برنامه تحویل سال نو

- برگزاری جشن آغاز سال نو در پهنه‌های هشت‌گانه تعریف شده
- غبارروبی و عطرافشانی گلزار شهدای مناطق ۲۲گانه
- غبارروبی و عطرافشانی گلزار شهدای بهشت زهرا

میدان‌گاه

میزبانی نوروزگاه‌ها

طبق روند سال‌های اخیر در محل‌های پرتردد شهر نوروزگاه‌هایی برای اجرای برنامه‌های عیدانه و استقبال از مسافران شهر برپا می‌شود. نشانی این نوروزگاه‌ها در میادین اصلی تهران در زیر آمده است.

کدام میدان‌های شهر نوروزگاه دارند؟

منطقه	محل
۱	میدان تجریش
۲	میدان شهید تهرانی‌مقدم
۳	میدان ونک
۴	فلکه دوم تهرانپارس
۵	میدان صادقیه (فلکه دوم)
۶	میدان ولیعصر (عج)
۷	میدان هفت تیر
۸	میدان نبوت (هفت حوض)
۹	میدان آزادی (جنب مسجد امام حسن(ع))
۱۰	میدان جمهوری
۱۱	بوستان دانشجو
۱۲	میدان شهدا
۱۳	فلکه دوم نیروی هوایی
۱۴	میدان ۱۳آبان
۱۵	میدان خراسان
۱۶	میدان بازار دوم نازی آباد
۱۷	میدان ابوذر
۱۸	پیاده‌راه حضرت فاطمه زهرا(س)- میدان معلم
۱۹	میدان ابن‌سینا (خیابان میثاق)
۲۰	ضلع غربی حرم (میدان حضرت عبدالعظیم حسنی(ع))
۲۱	میدان کمال‌الملک
۲۲	میدان اصلی دریاچه شهدای خلیج‌فارس

آگهی مزایده شماره ۱۴۰۱/۱۹۲/ هـ . ف

یک سازمان دولتی در نظر دارد املاک زیر را از طریق مزایده عمومی به فروش برساند. متقاضیان محترم می‌توانند از تاریخ انتشار آگهی مزایده تا پایان وقت اداری روز پنج‌شنبه مورخ ۱۴۰۲/۰۱/۱۰ همه روزه (غیر از تعطیلات رسمی) از ساعت۰۸:۳۰ الی ۱۵:۰۰ برای کسب اطلاعات و خرید اسناد مزایده به دفتر فروش به نشانی: تهران، میدان آرژانتین، خیابان شهید عماد مغنیه، پلاک ۷، واحد ۹ با شماره تماس ۰۲۱۸۸۸۸۲۱۸۸ و ۰۲۱۸۸۷۸۷۸۵۹ یا به نشانی: استان فارس، شهرستان شیراز، چهارراه باغ تخت، پشت فروشگاه اتکا، مدیریت املاک و اراضی با شماره تماس ۰۷۱۳۲۲۶۳۱۶۳ مراجعه نمایند.

ردیف	موضوع مزایده	مساحت کل (مترمربع)	قیمت پایه (ریال)	آدرس	ملاحظات
۱	تعداد ۵۴۴ قطعه زمین مسکونی	۴۲۲۲۵۹/۱۱	۱۵/۹۴۲/۷۰۰/۰۰۰/۰۰۰	شهرستان شیراز، قسمتی از اراضی معروف به کمیل آباد	نوبت اول از مرحله اول با وضعیت موجود و با توجه به شرایط و مشخصات مزایده

«هیأت فروش»

فراخوان مناقصه عمومی دو مرحله ای

شناسه آگهی: ۱۴۶۹۷۶۶

شرکت مهندسی و توسعه گاز ایران

شرکت مهندسی و توسعه گاز ایران به آدرس تهران، خیابان سپهبد قرنی، نرسیده به پل کریم خان زند، نبش خیابان شهید امانی، پلاک ۲ طبقه چهارم در نظر دارد پروژه احداث تصفیه خانه آب سد گلال ایلام(EPC) ،واقع در ۲۵ کیلومتری شمال‌غرب ایلام و ۱۲ کیلومتری غرب شهرستان چوار را در مدت ۱۸ ماه و برآورد حدود ۲/۰۲۷/۵۸۲/۱۲۵/۸۶۱ ریال با توجه به موارد زیر به پیمانکار واجد شرایط واگذار نماید:

- شرکتهای متقاضی رشته طرح و ساخت غیر صنعتی رسته آب حداقل رتبه ۲ و یا مشارکت پیمانکار آب/ تاسیسات و تجهیزات حداقل رتبه ۲ و مشاور مهندسی آب (تخصص تاسیسات آب و فاضلاب حداقل رتبه ۲) از سازمان برنامه و بودجه کشور، دارای گواهی‌نامه تأیید صلاحیت ایمنی از وزارت تعاون، کار و رفاه اجتماعی، سوابق کاری مرتبط، ظرفیت آزاد کاری، شناسه ملی، صورتهای مالی حسابرسی شده معتبر، توان ارایه تضمین شرکت در فرآیند ارجاع کار(تضامین قابل قبول وفق آئین‌نامه تضمین معاملات دولتی به شماره ۱۲۳۴۰۲/ت۵۹۵۰۶ هـ مورخ ۹۴/۹/۲۲ هیئت وزیران)به مبلغ ۴۶/۲۷۵/۸۲۱/۲۵۹ ریال باشند.
- کلیه مراحل برگزاری مناقصه از طریق درگاه سامانه تدارکات الکترونیکی دولت (ستاد) به آدرس اینترنتی www.setadiran.ir با کد فراخوان (۲۰۰۱۰۹۲۱۳۱۰۰۰۱۰۶) انجام خواهد پذیرفت. لذا لازم است مناقصه‌گران در صورت عدم عضویت قبلی مراحل ثبت نام در سایت مذکور و دریافت گواهی امضاء الکترونیکی را جهت شرکت در مناقصه محقق سازند.
- مهلت دریافت(دانلود) اسناد استعلام ارزیابی کیفی جهت حضور در مناقصه ۷روز پس از آگهی نوبت دوم می باشد.
- اسناد مناقصه پس از انجام ارزیابی کیفی توسط کمیته فنی بازرگانی شرکت، صرفاً توسط حائزین حداقل امتیاز لازمه از طریق سامانه تدارکات الکترونیک دولت (ستاد) قابل دریافت می باشد.
- گشایش پاکت‌های مالی پس از بارگذاری پیشنهادات در سامانه ستاد و انجام ارزیابی فنی و کسب امتیاز لازمه با حضور نماینده مناقصه گران در کمیسیون مناقصات انجام خواهد گردید.

علاقمندان جهت کسب اطلاعات بیشتر می توانند با شماره تلفن ۰۲۱۸۱۳۱۶۰۵۶ تماس حاصل نمایند.

«روابط عمومی شرکت مهندسی و توسعه گاز ایران»

/ ط ۴۵۵م /

سازمان پایانه‌ها و پارک‌سوارها

آگهی استعلام ارزیابی کیفی مشاوران (نوبت دوم)

سازمان مدیریت حمل و نقل بار و پایانه‌های مسافری شهر تهران (سازمان پایانه‌ها و پارک‌سوارهای شهرداری تهران) از مشاوران واجد صلاحیت دعوت می‌نماید از تاریخ ۱۴۰۱/۱۲/۲۷ به مدت ۴ روز کاری تا پایان وقت اداری ۱۴۰۲/۰۱/۰۶ با در دست داشتن معرفی‌نامه، اصل و تصویر کارت ملی و واریز مبلغ ۱,۰۰۰,۰۰۰ ریال به حساب شماره ۲۰۳۳ نزد بانک شهر کد ۲۰۲ بنام شهرداری تهران نسبت به دریافت اسناد ارزیابی کیفی (RFQ) اقدام نمایند؛

- **نام طرح/پروژه :** تکمیل پایانه جدید شرق و انتقال پایانه شرق تهران
- **کارفرما:** سازمان مدیریت حمل و نقل بار و پایانه‌های مسافری شهر تهران
- **نشانی کارفرما:** خیابان شهید بهشتی، خیابان شهید قنبرزاده، مابین هویزه و خرمشهر، نبش کوچه دهم، پلاک ۳۸
- **موضوع خدمات مشاوره:** انجام خدمات نظارت عالیه و کارگاهی پروژه احداث و تکمیل پایانه جدید شرق
- **مدت انجام پروژه:** ۱۲ ماه شمسی
- **روش انتخاب مشاور:** تعرفه
- **تخصص و پایه مورد نیاز:**

گروه	تخصص	حداقل پایه
شهرسازی و معماری	ساختمان‌های مسکونی تجاری اداری نظامی و صنعتی	یک
تخصص‌های مشترک	تأسیسات برق و مکانیک	دو

- **محل انجام :** شهر تهران
- **محل دریافت اسناد ارزیابی کیفی :** خیابان شهید بهشتی، خیابان شهید قنبرزاده، مابین هویزه و خرمشهر، نبش کوچه دهم، پلاک ۳۸ سازمان پایانه‌ها و پارک‌سوارها (اداره حقوقی و قراردادهای سازمان). تلفن تماس جهت پاسخگویی به سؤالات: شماره ثابت ۸۸۵۴۹۳۲۰ - آقای فلاحی ۰۹۱۲۴۳۵۰۵۶۹
- **محل و زمان تحویل اسناد :**

محل تحویل اسناد : خیابان شهید بهشتی، خیابان شهید قنبرزاده، مابین هویزه و خرمشهر، نبش کوچه دهم، پلاک ۳۸ سازمان پایانه‌ها و پارک‌سوارها (طبقه دوم ساختمان شماره یک)

زمان تحویل اسناد : از ۱۴۰۲/۰۱/۰۷ به مدت ۸ روز کاری تا پایان وقت اداری ۱۴۰۲/۰۱/۲۰

سازمان مدیریت حمل و نقل بار و پایانه‌های مسافری شهر تهران

((۹۰٪ برق تولیدی کشور از سوخت گاز است))

شرکت سهامی برق منطقه ای گیلان

آگهی مناقصه عمومی یک مرحله ای

به شماره ۱۴۰۱۱۱۰۲۷

شرکت برق منطقه ای گیلان در نظر دارد مناقصه عملیات دیوار کشی زمین پست ۶۳/۲۰ کیلوولت رضوانشهر را از طریق سامانه تدارکات الکترونیکی دولت به شماره ثبت ستاد ۲۰۰۱۰۰۱۰۹۷۰۰۰۰۳۹ و از طریق مناقصه عمومی یک مرحله ای برگزار نماید.کلیه مراحل فرایند مناقصه از دریافت اسناد مناقصه، ارائه پیشنهاد مناقصه‌گران و گشایش پاکت ها از طریق سامانه تدارکات الکترونیکی دولت به آدرس www.setadiran.ir انجام خواهد شد. لازم است مناقصه‌گران در صورت عدم عضویت قبلی در سامانه، مراحل ثبت نام در سامانه و دریافت گواهی امضای الکترونیکی را جهت شرکت در مناقصه محقق سازند. به پیشنهادهای واصله خارج از سامانه تدارکات الکترونیکی دولت و همچنین به پیشنهادهایی که بعد از انقضاء مدت مقرر واصل شود، ترتیب اثر داده نخواهد شد. سایر اطلاعات مورد نیاز به شرح ذیل اعلام می‌شود:

۱- نام و نشانی مناقصه‌گزار : شرکت برق منطقه‌ای گیلان به نشانی رشت - خیابان امام خمینی - چهارراه قدس - امور تدارکات و قراردادها

۲- موضوع مناقصه: عملیات دیوار کشی زمین پست ۶۳/۲۰ کیلوولت رضوانشهر

۳- زمان، مهلت، مبلغ و محل دریافت اسناد : متقاضیان می‌توانند از تاریخ درج آگهی تا ساعت ۱۶ عصر روز سه شنبه مورخ ۱۴۰۲/۰۱/۰۸ به سامانه تدارکات الکترونیکی دولت به آدرس www.setadiran.ir مراجعه و با پرداخت مبلغ ۱/۰۰۰/۰۰۰ ریال معادل یک میلیون ریال از طریق درگاه پرداخت اینترنتی در وجه حساب نسیم به شماره ۴۰۰۱۱۰۶۱۰۶۰۲۵۲۲۰ به نام برق منطقه ای گیلان، برای خرید اسناد مناقصه فوق اقدام نمایند.

۴- شرایط پیمانکار : گواهینامه معتبر صلاحیت پیمانکاری حداقل پایه ۵ در رشته ابنیه

۵- مدت انجام کار : ۴۵ روز

۶- نوع و مبلغ تضمین شرکت در مناقصه : مبلغ ۴۸۹/۰۰۰/۰۰۰ ریال معادل چهارصد و هشتاد و نه میلیون ریال به صورت ضمانتنامه بانکی معتبر و یا واریز وجه به حساب بانک مرکزی به شماره ۴۰۰۱۱۰۶۱۰۷۳۷۶۵۸۰ (تمرکز وجوه سپرده - بودجه شرکت‌های دولتی) شماره شناسه شبا IR ۵۸۰۱۰۰۰۰۴۰۰۱۱۶۱۰۷۳۷۶۵۸۰ می‌باشد.

۷- مهلت ارسال پیشنهادها : تا ساعت ۹ صبح روز شنبه مورخ ۱۴۰۲/۰۱/۱۹ می‌باشد.

۸- تاریخ گشایش پیشنهادها : ساعت ۱۰ صبح روز شنبه مورخ ۱۴۰۲/۰۱/۱۹ در سالن کنفرانس شرکت می‌باشد.

تذکر مهم : پیشنهاد دهندگان می بایستی ضمن بارگذاری کلیه مدارک پاکتهای (الف،ب،ج) در سامانه تدارکات الکترونیکی دولت در مهلت مقرر، نسبت به ارسال اصل مدارک (فقط پاکت الف)، در پاکت لاک و مهر شده تا ساعت ۹ صبح روز شنبه مورخ ۱۴۰۲/۰۱/۱۹ به دبیرخانه برق منطقه ای گیلان اقدام نمایند.

۹- سایر اطلاعات و جزئیات در اسناد مناقصه درج شده است.

۱۰- اطلاعات تماس سامانه ستاد جهت انجام مراحل عضویت در سامانه : تلفن مرکز راهبری و پشتیبانی ۱۴۵۶

روابط عمومی شرکت سهامی برق منطقه‌ای گیلان