دوشنبه ۷ آذر ۱۴۰۱ • ۳ جمادی‌الاول ۱۴۴۴ • سال سی‌ام • شماره ۸۶۵۰ • ۲۴صفحه • ۱۶صفحه راهنما ویژه تهران • ۵۰۰۰تومان

HAMSHAHRI • ISSN 1735-6386 • Vol.30 • No.8650 • MON • NOV.28 • 2022

همشهری

آمریکا گل به خودی زد

با وجود اینکه آمریکایی‌ها، پرچم کشورمان را در فضای مجازی اصلاح کردند اما طبق قوانین فیفا هنوز احتمال جریمه و محرومیت برای فوتبال آمریکا وجود دارد

- چرا کلینزمن، ستاره آلمانی حرف‌هایش را پس گرفت؟
- آمریکا چه برنامه‌ای برای بر هم زدن تمرکز ایران دارد؟

۱۷

تصاویر اختصاصی خبرنگار همشهری از **تمرین دیروز تیم‌ملی ایران** را با اسکن این کیوآرکد ببینید.

رئیسی در سفر به سیستان و بلوچستان و در اجتماع مردم جاسک:

ملت از توطئه سربلند بیرون آمد

صفحه۲

تبدیل سواحل مکران به مرکز اقتصادی و تجاری برای همه کشور از اولویت‌های دولت است

امروز به همه عالم می گوییم که همچنان بر آرمان‌های بلند انقلاب اسلامی‌مان تأکید داریم

مسیر تسهیلات اشتغال زایی باز شد

صفحه۴

۶۰۰۰ میلیارد تومان

برای اشتغال‌زایی در استان‌ها پرداخت می‌شود

واگن‌های روسی در مسیر متروی تهران

صفحه۳

۳۰۰ اتوبوس

۳ کابین خارجی برای پایتخت تأمین می شود

هر روز ۴صفحه **ویژه**

جام جهانی فوتبال قطر ۲۰۲۲

مردی برای تاریخ

لیونل مسی به رکورد گل‌های زده دیه‌گو مارادونا؛ ۸ گل در جام‌جهانی رسید و تنها بازیکن تاریخ شد که در ۵دوره این بازی‌ها پاس گل داده است

تیم ملی کشورمان معمولا در بازی دوم مرحله گروهی عملکرد خوبی دارد

دلربایی در بازی دوم

سنت معمول ایران در جام‌های جهانی که پابرجا ماند

+ درباره وحید امیری؛ چه‌کسی فکرش را می‌کرد؟

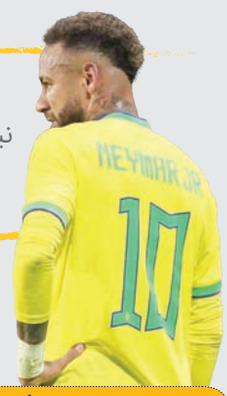

آخرین بازی بدون نیمار

نیمار به‌دلیل آسیب‌دیدگی مچ پا بازی امشب مقابل سوئیس را از دست داد

بغض لوانگلسکی

چرا ماشین گلزنی لهستانی گریه کرد؟

بازی‌های امروز

13:30	16:30	19:30	22:30
Cameroon	South Korea	Brazil	Portugal
Serbia	Ghana	Switzerland	Uruguay

صفحه‌های ۱۷ تا ۲۰

صحنه‌های دیدنی و جذاب بازی های دیروز را با اسکن این کیوآرکد ببینید.

داده‌نما

گرافیک: حمید یزدانی

مطالعه انواع و روش های مختلفی دارد. مطالعه بـه قول معروف غذای روح است و با مطالعه و کسب اطلاعات و سپس رسیدن دایره اطلاعات و تبدیلش به دانش، در مرحله دوم می توان امید داشت کـه جامعه از حیث فرهنگی توسعه یابد. با این اوصاف سرانه مطالعه در ایران ۱۸ دقیقه در هفته است. ۱۸دقیقه مطالعه در ایران به هیچ وجه با کشورهای توسعه یافته دنیا قابل مقایسه نیست. به همین مناسبت نگاهی می اندازیم به کشورهای توسعه یافته و در حال توسعه و همچنین کشورهای آسیایی تا بدانیم، سهم مطالعه کشور چقدر است و دست کم میانگینی در ذهن داشته باشیم:

سرانه مطالعه کشورمان، به طور میانگین تنها **۱۸ دقیقه** در هفته است. یعنی هر ایرانی **بیش از ۱۸ دقیقه** در هفته مطالعه نمی کند.

سرانه مطالعه هند **۱۰ ساعت و ۴۲ دقیقه** است. کشوری که از حیث آزادی بیان در رتبه های نخست جهان جای دارد.

سرانه مطالعه در ژاپن، که یکی از پیشرفته ترین کشورهای دنیاست، **۱۰ ساعت و ۳۰ دقیقه** در هفته است.

سرانه مطالعه در تایلند **۹ ساعت و ۲۸ دقیقه** است. بخش عمده اقتصاد این کشور آسیایی از محل توریسم تأمین می‌شود.

هر چینی در هفته به طور میانگین **۸ ساعت** مطالعه می کند. چین پس از آمریکا دومین قطب اقتصادی جهان است.

سرانه مطالعه فیلیپین **۷ ساعت و ۳۶ دقیقه** است. این کشور آسیایی با اختلاف قابل ملاحظه‌ای سرانه مطالعه بیشتری از ما دارد.

سرانه مطالعه مصر **۷ ساعت و ۳۰ دقیقه** است. مصر یکی از تمدن های باستانی شمال آفریقا محسوب می شود که تاریخ پر فراز و فرودی دارد.

سرانه مطالعه فرانسه که یکی از قدرت های سیاسی-اقتصادی اروپا را تشکیل می‌دهد، **۶ ساعت و ۵۴ دقیقه** است.

سرانه مطالعه مجارستان **۶ ساعت و ۴۸ دقیقه** است. کشوری که پس از فروپاشی اتحاد جماهیر شوروی مصائب زیادی را از سر گذراند.

سرانه مطالعه عربستان که ۱۴ قرن پیش نشانی از تمدن نداشتند حدودا در هفته **۶ ساعت و ۴۸ دقیقه** است.

کشور انگلیس که ما در کشورمان اورا با عنوان استعمارگر پیر می‌شناسیم، **۶ ساعت و ۲۵ دقیقه** در هفته است.

کشور ترکیه که با توریسم بخش عمده اقتصادش تامین می‌شود، سرانه مطالعه‌اش **۶ ساعت و ۲۵ دقیقه** است.

طبق گزارش مرکز آمار و پویش تهران سرانه مطالعه در پایتخت

روزانه: ۱۶ دقیقه و ۳۶ ثانیه

هفتگی: یک ساعت و ۵۴ دقیقه

بیشترین و کمترین سرانه مطالعه در بین استان‌های ایران

یزد (بیشترین): ۱۵ ساعت و ۱۶ دقیقه

بوشهر (کمترین): ۲ ساعت و ۴۰ دقیقه

یادداشت

علیرضا نادعلی؛ سخنگوی شورای اسلامی شهر تهران

مأموریت بسیج و بسیجی خدمتگزاری است

نگاه دقیق به ساختار بسیج نشان می‌دهد که اعضای این نیرو براســاس اعتقادات قلبی و دینی در بسیاری از اتفاقات مهم کشور حضور داشتند. بســیج در تمامی روزهای سخت کشور نقش مهمی را ایفا کرده است، بارها در حوادث طبیعی مانند سیل و زلزله و... نیروهای بسیج با اعتقاد قلبی در میان مردم و برای کمک به هموطنان در میدان حضور داشتند.

پس از ۸سال دفاع‌مقدس و حضور بسیجیان در خط مقدم جبهه، فعالیت دیگری از سوی بسیج در سطح کشور آغاز شد؛ حضور پررنگ بسیج در موضوعات فرهنگی و اجتماعی، رویکرد بســیج را در جهت کمک به آرمان‌های انقلاب اسلامی نشان داد؛ موضوعی که می‌توان از دغدغه‌های اصلی این ســازمان دانســت. نیروهای بسیجی همواره در پرتو اطاعت از ولی‌امر مسلمین در مقابل هر تهاجمی مقاومت کردند و امروز نیز نقش مهمی در وضعیت اجتماعی و فرهنگی کشور دارند. جهاد تبیین، یکی از مهم‌ترین ماموریت‌های امروز بسیج به شمار می‌رود؛ موضوعی که مقام معظم رهبری نیز بر آن تأکید ویژه دارد و لازم الاجراســت. بسیج و بسیجی با توجه به ویژگی‌هایی چون ولایتمداری، مردمی‌بودن، داشــتن انگیزه خدمت و مسئولیت‌پذیری می‌توانند در جهاد تبیین نقش بسیار مهمی را ایفا کنند. رویکرد بسیج و بسیجی خدمتگزاری اســت؛ لذا در هرجا روحیه و تفکر بسیجی در میان باشــد، روحیه جهادی جلوه‌گر خواهد بود؛ برای مثال در بازدیدی که از برگزاری مراسم راهپیمایی اربعین حسینی داشتم، شاهد فعالیت تأثیرگذار بسیج در موکب علی‌بن‌موسی‌الرضا(ع) بودم. حضور عاشقانه و خالصانه نیروهای بسیج شهرداری تهران و خدمت‌رســانی به زائران سیدالشهدا(ع) نشان از روحیه جهادی و اخلاص بسیجیان بود که با رضایتمندی زائران نیز همراه شده بود.

بسیج به هیچ محدوده مکانی و جغرافیایی خاص محدود نمی‌شود و می‌توان بسیج را یک فرهنگ تعالی‌بخش و یک رسانه فعال مردمی دانست که در تمامی اتفاقات مهم و تأثیرگذار کشور حضور داشته اســت. در مدیریت شهری تهران نیز سعی بر استفاده از روحیه بسیجی و ظرفیت‌های بســیج داریم و امیدواریم بتوانیم در این زمینه موفق عمل کنیم.

ویژه‌های امروز

بیانات آیت‌الله احمد عابدی درباره کتابخوانی و نقد کتاب

نقد کتاب، نقد مؤلف نیست

آیت‌الله احمد عابدی، فقیه و استاد ســطح عالی حوزه علمیه، در ابتدای جلســه درس خود در تاریخ یکشــنبه ۱۴۰۱/۸/۲۹ بیانات ارزشــمندی را در خصــوص کتابخوانــی، نقد کتاب و عشــق کتاب در دل علمای بزرگ اســلام و جهــان بیان داشتند. بخشی از این سخنان ارزشــمند که در تحریر به همشــهری پیاده، تنظیم و تلخیص شده است، در ادامه از نظر می‌گذرد...

۲۴

جهادگری که در راه امنیت کشور به شهادت رسید

داغ دستان پینه‌بسته بابا

این روزها فیلمی در فضای مجازی دســت به‌دســت می‌شود که دیدنش هر ایرانی غیرتمندی را ناراحت و آزرده‌خاطر می‌کنــد؛ فیلمی از لحظه شــهادت حجت‌الاسلام محمد زارع مویدی؛ صحنه دردناکی که عبدالرحیم، برادر شهید روایت می‌کند. از دست‌هایی که بر اثر کشاورزی و کارهای سخت پینه بسته و زمخت شده است...

۲۲

مزایده عمومی فروش املاک
مازاد بانک صادرات ایران
مدیریت شعب منطقه شرق تهران
به شماره ۱۴۰۱,۲ (نوبت دوم)
شرح در صفحه ۱۳

بانک صادرات ایران

یکصد و شانزدهمین مزایده
فروش املاک و مستغلات
آگهی شماره ۱۴۰۱/۱۶
www.paidariranian.ir
شرکت سرمایه گذاری عمران و توسعه پایدار ایرانیان (سهامی خاص)
رجوع به صفحه ۱۱

برای پذیرش آگهی در روزنامه همشهری با تلفن زیر تماس بگیرید
۸۴۳۲۱۰۰۰

آگهی مزایده فروش ۲ قطعه زمین تجاری
در بهترین نقطه شهر بندرعباس با متراژ بالا درمجاورت بلوار پردیس
(با توجه به تراکم شهر، تنها زمین تجاری با متراژ بالا در مجاورت بلوار در شهر بندرعباس)

اراضی در مرکزیت شهر بندرعباس واقع می باشد و مناسب جهت ساخت مجتمع های تجاری، بازار، هتل، مال سازی و یا تفکیک به قطعات کوچکتر می باشد. (دارای سند تک برگ)

تعاونی مسکن ملوانان دریایی جنوب به شماره ثبت ۱۰۲۴ درنظر دارد نسبت به فروش دو قطعه زمین تجاری از طریق مزایده عمومی اقدام نماید.

متقاضیان محترم می توانند جهت کسب اطلاعات بیشتر و دریافت فایل نقشه pdf اراضی مدنظر و فایل تصویر ماهواره ای با شماره تلفن های ۰۷۶۳۳۵۴۳۰۹۲ و ۰۹۱۷۶۹۲۴۱۵۱ و ۰۹۱۷۹۴۸۵۱۲۹ تماس حاصل نمایند.

همچنین به منظور دریافت اوراق شرایط شرکت در مزایده و بازدید از ملک حداکثر تا تاریخ ۱۴۰۱/۹/۲۳ (به جز ایام تعطیل) از ساعت ۸ الی ۱۸ به دفتر تعاونی مسکن ملوانان دریایی جنوب مراجعه نمایند.

- آدرس دفتر تعاونی: بندرعباس - حدفاصل چهارراه جهانبار و اسکله شهید باهنر - شهرک ولی عصر نیروی دریایی، بازارچه سورو
- آخرین مهلت تحویل پاکات ساعت ۱۸ روز پنجشنبه مورخه ۱۴۰۱/۹/۲۴ می باشد.
- آدرس ملک : بندرعباس بلوارپردیس - حدفاصل چهارراه پردیس و پل روگذر آزادگان می باشد.
- درخصوص اشخاص حقوقی به منظور دریافت فرم شرایط شرکت در مزایده و بازدید از ملک و سایر مراحل مزایده، ارائه معرفی نامه رسمی جهت نماینده تام الاختیار با تایید بالاترین مقام دستگاه / نهاد / سازمان الزامی است.

ردیف	کاربری ملک	متراژ (مترمربع)	درصد مالکیت	شماره پلاک اصلی / فرعی
۱	تجاری	۹۶۰۷,۳۵	٪۱۰۰	۶۴۰/۱۰۸۹۱
۲	تجاری	۹۴۱۵,۰۷	٪۱۰۰	۱۲۷۵/۱۰۸۹۱

6 260641 200359 >

6 260641 200014 >

نقل قول خبر

حسین امیرعبداللهیان
وزیر امورخارجه
رای قاطع مجلس شورای اسلامی به لایحه الحاق جمهوری‌اسلامی ایران به سازمان همکاری شانگهای، نشانگر عزم و جدیت کشورمان برای توسعه همکاری‌های منطقه‌ای، بین‌المللی، اقتصادی و تقویت نگاه به آسیاست. رویکرد چندجانبه‌گرایی، واقعیت قرن حاضر است./ ایسنا

محمد جمشیدی
معاون سیاسی دفتر رئیس‌جمهور
سفر یک‌روزه نخست‌وزیر جدید عراق به تهران با اولویت اقتصادی و سیاسی انجام می‌شود و همانطور که دولت مردمی سیزدهم بارها اعلام کرده، اولویت سیاست‌خارجی ایران با دیپلماسی منطقه‌ای و کشورهای همسایه است. تفاهمنامه‌ای نیز برای توسعه همکاری‌ها امضا می‌شود./ فارس

ابوالفضل عمویی
سخنگوی کمیسیون امنیت‌ملی مجلس
آلمانی‌ها به‌دلیل اقدام‌های منفی حقوق‌بشری در دنیا، رکوردهای منفی و سوابق زیادی دارند و صدور قطعنامه علیه ایران با سوابق آنان مطابقت ندارد. دولت آلمان سابقه منفی در موضوع حقوق بشر علیه کشور ما دارد. آلمان صادرکننده سلاح‌های شیمیایی به رژیم صدام بود./ مهر

مجلس

آخرین وضعیت طرح شفافیت قوای سه‌گانه

رئیس کمیسیون امور داخلی کشور و شوراها گفت: ایرادهای شورای نگهبان به طرح «شفافیت قوای سه‌گانه» مرتفع شده‌است، اما هیأت‌عالی نظارت همچنان به ایرادهایی که گرفته، اصرار دارد. به‌گزارش خانه‌ملت، محمدصالح جوکار با بیان اینکه هیأت‌عالی نظارت مواد ۱، ۲، ۳ و ۴ این طرح را مغایر با سیاست‌های کلی نظام دانسته است، افزود: مجلس نیز بر مواد ۳ و ۴ طرح شفافیت قوای سه‌گانه اصرار کرده که درخصوص این دو ماده، مجمع تشخیص مصلحت نظام باید تعیین تکلیف کند. سایر موارد اختلافی بین مجلس و شورای‌نگهبان نهایی شده و ایرادی باقی نمانده‌است. وی با تأکید براینکه براساس طرح شفافیت قوای سه‌گانه، همه دستگاه‌ها مکلفند، به استثنای مسائل امنیتی و مصالح ملی، تمام اطلاعات خود را در دسترس مردم قرار دهند، اظهار کرد: دراین طرح ۵ماده‌ای، به شفافیت هریک از دستگاه‌ها پرداخته شده و مشخصا ماده یک این طرح مشمولان طرح شفافیت قوای سه‌گانه را مشخص کرده که دولت، قوه قضاییه، مجلس ازجمله مشمولان این طرح هستند. جوکار اضافه کرد: در ماده ۲ طرح شفافیت قوای سه‌گانه تصریح شده مواردی که باید شفاف شود، شامل مسائل مالی، اداری، ساختاری، کارکردی، نحوه جذب نیرو، فیش‌های حقوقی، صورت‌های مالی و احکام قطعی دادگاه‌ها با حفظ حریم خصوصی، موارد شرعی و امنیتی است.

خبر

وزرا پای تلفن‌های مردمی

مقامات ارشد دولتی به دستور محمد مخبر، معاون اول رئیس‌جمهور پاسخگوی تماس‌های تلفنی مردم در ارتباط با مشکلات‌شان هستند. سامانه الکترونیکی ارتباط مردم و دولت، وزرای کابینه و استانداران را به‌ترتیب برنامه زمانبندی پای خط‌های ثابت تلفن ۱۱۱ این سامانه آورده است.
روز گذشته صولت مرتضوی، وزیر تعاون، کار و رفاه اجتماعی با حضور در مرکز ارتباطات مردمی ریاست‌جمهوری به‌صورت تلفنی پاسخگوی مشکلات و چالش‌های آنها شد. براساس گزارش ایرنا، احمد صالحی، رئیس مرکز ارتباطات مردمی ریاست‌جمهوری با اشاره به اینکه همه اعضای دولت سیزدهم ساعاتی را برای پاسخگویی مستقیم به مردم اختصاص خواهند داد، گفت: با بخشنامه‌ای که معاون اول رئیس‌جمهور ابلاغ کرد، جز ملاقات مردمی، شخص وزیر در نهاد ارتباطات مردمی هم پاسخگوی سؤالات مردم خواهد بود. او اضافه کرد: تماس‌های دریافتی از طرف مردم با توجه به فراوانی آنها، دسته‌بندی شده و وزرای دولت در حوزه تخصصی خود به آنها پاسخ خواهند داد.
صالحی با بیان اینکه وزرا ماهانه در نهاد ارتباطات حضور خواهند داشت، گفت: هر یک از وزرا براساس جدول اعلام شده، روزهای یکشنبه و چهارشنبه هر هفته پاسخگوی مردم خواهد بود. رئیس مرکز ارتباطات مردمی ریاست‌جمهوری درباره جزئیات پاسخگویی وزرا به نامه‌ها و مطالبات مردم هم گفت: شکایت و درخواست‌های عمومی مردم، در سامانه ۶۱۳۳ از سراسر کشور دریافت می‌شود. سامانه ۱۱۱ در استان‌ها فعال است و افرادی که به روند پاسخگویی در استانداری‌ها و وزارتخانه‌ها اعتراض دارند می‌توانند شکایات خود را به مرکز اطلاع دهند و مرکز براساس مسئولیتی که برای خود در ایجاد پل ارتباطی مردم با دولت تعریف کرده، پاسخگوی آنهاست.

نخستین رایزنی‌ها با نخست‌وزیر جدید عراق در دیدار سفیر ایران

رایزنی‌های تهران - بغداد در ۳ محور

مشکلات امنیتی در شمال‌عراق، مذاکرات ایران و عربستان و بدهی‌های عراق از مهم‌ترین محورهای مورد بحث در سفر نخست‌وزیر عراق به تهران خواهد بود

سیاست خارجی

منابع آگاه عراقی درحالی از سفر امروز (دوشنبه) نخست‌وزیر جدید عراق به ایران خبر می‌دهند که این روزها پرونده‌های مهمی در روابط تهران - بغداد مطرح است؛ «کنترل گروهک‌های تروریستی و تجزیه‌طلب در اقلیم کردستان» و «مذاکرات ایران و عربستان» از مهم‌ترین موضوع‌هایی است که گفته می‌شود درجریان سفر محمد شیاع السودانی به تهران مورد توجه دوطرف قرار خواهد گرفت.
به‌گزارش همشهری، گفته می‌شود دراین سفر که به‌دعوت رئیس‌جمهور ایران انجام می‌شود و نخستین حضور نخست‌وزیر جدید عراق در ایران و سومین سفر خارجی وی (پس‌از سفر به اردن و کویت) به‌حساب می‌آید، پیرامون محورهای دیگری ازجمله پرونده‌های مشترک در حوزه اقتصادی و سرمایه‌گذاری و همچنین مطالبات باقی‌مانده جمهوری‌اسلامی از عراق نیز بحث و تبادل‌نظر خواهد شد.
با این وجود اما کارشناسان معتقدند رایزنی‌های امنیتی، مهم‌ترین محور گفت‌وگوی سران دو کشور در تهران خواهد بود. این در شرایطی است که در هفته‌های اخیر و به‌دنبال هشدارهای مستمر ایران درباره فعالیت‌های مخرب گروهک‌های تروریستی و تجزیه‌طلب در منطقه شمال‌عراق، نیروی‌زمینی سپاه‌پاسداران اهدافی را دراین منطقه مورد حمله موشکی و پهپادی قرار داد و تاکید کرد تا رفع کامل خطرات امنیتی موجود در اقلیم کردستان عراق، ایران به حملات ضدتروریستی خود ادامه خواهد داد؛ عملیاتی که از نخستین روزهای مهرماه با نام «عملیات ربیع» آغاز شد و تاکنون در چند موج موشکی و پهپادی ادامه داشته است.
سلسله عملیات ربیع علیه مواضع تروریستی در شمال عراق درحالی در هفته‌های اخیر ادامه داشته که مقام‌های جمهوری‌اسلامی معتقدند بغداد تاکنون در زمینه مهار تهدیدهای امنیتی موجود دراین منطقه علیه ایران موفق نبوده‌است. برهمین اساس هم هست که گفته می‌شود رایزنی‌های امنیتی دراین زمینه، یکی از مهم‌ترین محورهای رایزنی سیدابراهیم رئیسی و محمد شیاع السودانی در تهران خواهد بود.

استقرار ارتش عراق در مرز با ایران

درچنین شرایطی هم بود که برخی منابع عراقی در آستانه سفر نخست‌وزیر این کشور به تهران، از تصمیم بغداد برای استقرار نیروهای نظامی در مرز دو کشور خبر دادند. گفته می‌شود در روزهای اخیر و درجریان نشست شورای وزارتی امنیت ملی عراق به ریاست السودانی، تصمیم‌هایی برای «بازاستقرار» نیروهای مرزبانی عراق باهدف کنترل نقطه صفر مرزی در طول مرز با ایران و ترکیه اتخاذ شده‌است.
یک مقام آگاه عراقی، که نامی از وی برده نشده‌است، دراین باره به پایگاه خبری «العربی الجدید» گفته مقام‌های ایرانی مدارک و شواهد مختلفی در اختیار بغداد قرار داده‌اند که از قاچاق سلاح ازطریق اقلیم کردستان‌عراق به خاک ایران حکایت دارد؛ مدارکی که در تصمیم دولت مرکزی عراق برای استقرار نیروهای نظامی در مرز با ایران نقش محوری داشته‌است.
به‌گفته این منابع، قرار است نیروهای ارتش عراق در منطقه‌ای به‌طول ۲۰۰ کیلومتر در مرز با ایران مستقر شوند و همزمان پاسگاه‌هایی با حضور نیروهای پیشمرگه دراین منطقه ایجاد شود؛ طرحی که گویا با استقبال دفتر سازمان‌ملل در عراق نیز مواجه شده‌است، چراکه می‌تواند ضمن جلوگیری از فعالیت گروه‌های تروریستی علیه ایران، شرایط را برای پایان حملات موشکی و پهپادی جمهوری‌اسلامی به اقلیم کردستان عراق فراهم کند.
در شرایطی که هنوز مشخص نیست اجرای چنین طرحی تا چه اندازه می‌تواند مانع ادامه تحرکات تروریستی علیه ایران در منطقه شمال‌عراق شود، سخنگوی ستاد عملیات مشترک عراق، تاکید کرد «بغداد با جدیت درحال انجام اقدام‌های لازم برای ارسال نیروهای نظامی بیشتر به مرز ایران است و در این باره هماهنگی‌های لازم با اقلیم کردستان نیز انجام شده‌است». تحسین الخفاجی به این موضوع هم اشاره کرده است که عراق توانایی به‌دست گرفتن کامل کنترل مرزهای خود و جلوگیری از هرگونه تهدید علیه همسایگان از خاک عراق را دارد؛ «این سیاست ثابت عراق است و به‌موجب قانون‌اساسی کشور، هیچ گروهی حق ندارد از خاک کشور علیه همسایگان استفاده کند».

تلاش برای ادامه مذاکرات تهران - ریاض

ازسوی دیگر کارشناسان معتقدند رایزنی درباره آخرین وضعیت مذاکرات تهران-ریاض که با نقش‌آفرینی بغداد درجریان است، از دیگر محورهای مهم گفت‌وگوی رئیس‌جمهور ایران و نخست‌وزیر عراق در تهران خواهد بود. این درحالی‌است که پس‌از تحولات اخیر در ایران و نقش عوامل سعودی در دامن زدن به ناآرامی‌ها، چشم‌انداز گفت‌وگوهای ایران و عربستان برای رفع اختلاف‌های فی‌مابین در هاله‌ای از ابهام قرار گرفته است.
در شرایطی که به‌نظر می‌رسد ادامه مذاکرات تهران-ریاض با موانع مهمی مواجه شده‌است، در روزهای اخیر سخنگوی وزارت امورخارجه عراق اعلام کرد گفت‌وگوهای دوطرف از مرحله امنیتی به مرحله دیپلماتیک رسیده‌است؛ خبری که بازتاب گسترده‌ای در محافل سیاسی- رسانه‌ای منطقه داشت و از انجام تحرکات جدید برای پیشبرد این مذاکرات خبر می‌داد.
اگرچه تهران و ریاض واکنشی به این خبر نشان ندادند اما احمد الصحاف اهمیت این گام را نزدیک کردن رویکردها و رفع اختلاف‌های دوطرف دانست و تاکید کرد چنین رویکردی در راستای منافع ایران و عربستان و همچنین کشورهای منطقه خواهد بود. وزیر امورخارجه عراق نیز در گفت‌وگو با «الوطن» بحرین، با اشاره به تلاش‌های بغداد برای نزدیک‌کردن دیدگاه‌های تهران و ریاض، تاکید کرد: «اگر دو کشور بار دیگر آماده برگزاری نشست باشند، ما نیز آماده کمک دراین زمینه هستیم». فواد حسین عنوان کرد عراق تلاش دارد در همه منطقه امنیت ایجاد کند، چراکه «تحقق این موضوع به سود همه است و تنش‌ها در منطقه بر اوضاع داخلی کشورهای دیگر تاثیر می‌گذارد».

پرونده‌های امنیتی، سیاسی و اقتصادی

یک کارشناس مسائل خاورمیانه درباره مهم‌ترین محورهای سفر نخست‌وزیر عراق به تهران، به همشهری گفت: حضور محمد شیاع السودانی، نخستین سفر وی در قامت نخست‌وزیر جدید عراق به ایران خواهد بود که در شرایط کنونی، از اهمیت ویژه‌ای برخوردار است، چراکه پرونده‌های امنیتی، سیاسی و اقتصادی مهمی برای رایزنی میان دوطرف وجود دارد.
حسن هانی‌زاده با بیان اینکه یکی از مهم‌ترین موضوع‌های مطرح درجریان این سفر، تامین امنیت مرزهای مشترک ایران و عراق باهدف رفع تهدیدهای امنیتی موجود است، افزود: با توجه به اینکه در هفته‌های اخیر و درجریان ناآرامی‌ها، آسیب‌های امنیتی قابل‌توجهی از ناحیه تمرکز فعالیت گروهک‌های تروریستی و تجزیه‌طلب در منطقه شمال‌عراق متوجه جمهوری‌اسلامی شده‌است، انتظار می‌رود سران ۲ کشور رایزنی‌های مهمی دراین زمینه داشته باشند.
وی با اشاره به هشدارهای مکرر مقام‌های ایران به دولت مرکزی عراق و دولت اقلیم کردستان پیرامون چنین تهدیدهایی ادامه داد: با توجه به تهدیدهای موجود، نیروی زمینی سپاه‌پاسداران در ۲موج، حملات موشکی و پهپادی علیه مقر گروهک‌های تروریستی حاضر دراین منطقه انجام داد، اما تمرکز و جابه‌جایی آنها در شمال‌عراق ادامه یافت؛ موضوعی که ادامه حملات را به‌دنبال داشت.

هانی‌زاده با اشاره به نگرانی‌های جمهوری‌اسلامی دراین زمینه و هشدارهای مکرری که به بغداد داده شده است، به‌ویژه در هفته‌های اخیر، عنوان کرد: بررسی‌ها نشان می‌دهد عوامل صهیونیستی و آمریکایی، در کنار گروهک‌های تروریستی و تجزیه‌طلب، بیش‌از گذشته در منطقه شمال عراق فعال شده‌اند و تهران نیز دراین زمینه مدارک و شواهدی را برای دولت مرکزی عراق ارسال کرده که تاییدکننده این موضوع است.

پایگاه‌هایی برای شنود و ارسال پارازیت

این کارشناس مسائل منطقه‌ای با بیان اینکه بررسی‌ها نشان می‌دهد در شرایط کنونی حدود ۵۰پایگاه مربوط به گروهک‌های «دموکرات»، «کومله» و «پژاک» در شمال‌عراق فعال هستند، گفت: بیشتر این پایگاه‌ها در ۴شهر «دهوک»، «سلیمانیه»، «اربیل» و «کرکوک» درحال انجام فعالیت‌های ضدامنیتی علیه ایران هستند. این درحالی‌است که بررسی‌ها نشان می‌دهد ماموران امنیتی صهیونیستی و آمریکایی درحال آموزش دادن به نیروهای ضدانقلاب دراین مناطق هستند.
هانی‌زاده با اشاره به نگرانی‌های موجود در این زمینه افزود: دراین پایگاه‌ها دستگاه‌های شنود و ارسال پارازیت بر روی امواج هواپیماهای مسافربری کار گذاشته شده است که امنیت پروازهای این خط را به خطر می‌اندازد و برای مسافرانی که دراین خط سفر می‌کنند، خطر جانی به‌همراه دارد.
وی با بیان اینکه ارسال پارازیت از این پایگاه‌ها بر روی رادار هواپیماهای عبوری خطرات جانی برای مسافران هوایی منطقه شمال‌غرب به‌همراه دارد، ادامه‌داد: جمهوری‌اسلامی به این موضوع به‌شدت حساس است، چراکه موضوع مهم، حفظ جان و امنیت شهروندان و مردم شمال‌غرب کشور است.
هانی‌زاده عنوان کرد: در گذشته دولت مصطفی الکاظمی اقدام‌های کافی برای رفع نگرانی‌های ایران انجام نداد، اما اکنون به‌نظر می‌رسد دولت جدید عراق دراین زمینه جدیت داشته و قصد دارد نیروهای ارتش را در مناطق مرزی با ایران مستقر کند. بنابراین رایزنی‌های امنیتی از مهم‌ترین محورهای سفر نخست‌وزیر عراق به تهران خواهد بود.

سرنوشت بدهی‌های عراق به ایران

این کارشناس مسائل خاورمیانه با بیان اینکه توسعه مناسبات دوجانبه، به‌ویژه در حوزه اقتصادی یکی دیگر از محورهای این سفر خواهد بود، گفت: به‌نظر می‌رسد رایزنی درباره پرداخت بدهی‌های عراق به ایران از مهم‌ترین محورهای گفت‌وگوی سران ۲ کشور خواهد بود.
هانی‌زاده افزود: با توجه به اینکه بانک‌مرکزی عراق همچنان زیرسایه دولت آمریکا فعالیت می‌کند، پرداخت بدهی‌های بغداد به تهران با مشکلاتی مواجه است. در شرایط کنونی عراق حدود ۷میلیارد دلار بابت خرید برق و گاز، به ایران بدهکار است و آمریکایی‌ها اجازه پرداخت این بدهی را نمی‌دهند.
وی تصریح کرد: به‌نظر می‌رسد السودانی درجریان سفر به تهران درباره راهکارهای موثر باهدف رفع مشکلات موجود دراین زمینه با مقام‌های کشورمان رایزنی خواهد کرد. ازسوی دیگر این سفر نقش موثری در گسترش مبادلات و مناسبات اقتصادی و تجاری دوطرف خواهد داشت.

نقش مخرب سعودی‌ها در ناآرامی‌های اخیر

یک کارشناس مسائل منطقه‌ای با اشاره به نقش عراق در مذاکرات انجام شده میان تهران و ریاض، گفت: با توجه به نفوذ و تاثیر اعتقادی و اجتماعی ایران و عربستان بر بخش‌هایی از جامعه عراق، طبیعتا بغداد خواستار رفع اختلاف‌های موجود میان تهران و ریاض است، چراکه هرگونه اختلاف دراین زمینه، تاثیر مستقیمی براین کشور خواهد داشت.
حسن هانی‌زاده با بیان اینکه بغداد همچنان خواستار نقش‌آفرینی برای رفع اختلاف‌های فی‌مابین تهران و ریاض است، ادامه‌داد: نقش عوامل سعودی در ناآرامی‌های اخیر درایران، چشم‌انداز مذاکرات را در هاله‌ای از ابهام قرار داده‌است. رفتارهای رسانه‌ای و مالی عوامل سعودی درحمایت از اغتشاشگران نشان داد ریاض از حسن‌نیت لازم برای پیشبرد مذاکرات برخوردار نیست.
وی با تاکید براینکه تا زمانی که ریاض رفتارهای خود در قبال تهران را اصلاح نکند، مذاکرات به نتیجه روشنی نخواهد رسید، تصریح کرد: عربستان باید نسبت به نقش تخریبی خود در جریان حوادث اخیر در ایران پاسخگو باشد. رسانه‌های وابسته به سعودی نقش مستقیمی در دامن زدن به ناآرامی‌ها در ایران داشتند؛ تا جایی که حتی به مخاطبان خود آموزش استفاده از وسایل تخریبی علیه نیروهای حافظ امنیت کشور ارائه می‌دادند. هانی‌زاده گفت: این‌گونه رسانه‌ها ازسوی عربستان تامین مالی می‌شوند و پشت‌پرده سیاست‌گذاری آنها چهره‌هایی مانند «ترکی فیصل»، رئیس سابق دستگاه امنیتی سعودی و «عبدالرحمن راشد»، عنصر بانفوذ رسانه‌ای عربستان، درحال ایفای نقش مخرب علیه جمهوری‌اسلامی هستند. وی اضافه کرد: ازسوی دیگر شبکه‌های ۱۴گانه زیرنفوذ سعودی‌ها، از قبیل «ام.بی.سی»، «الحدث» و «العربیه» درحال تشویق به اغتشاش در ایران هستند. با این وجود اما سعودی‌ها سیگنال‌هایی برای ادامه مذاکرات ارسال می‌کنند که تناقض‌آمیز است. به‌نظر من نباید به چنین سیگنال‌هایی توجه کرد و فعلا باید در انتظار عذرخواهی ریاض بود.

دولت

رئیس‌جمهور در رزمایش روز نیروی دریایی ارتش:

سواحل مکران مرکز تجاری کشور شود

رئیس‌جمهور به‌مناسبت هفتم آذرماه، روز نیروی دریایی ارتش، از رزمایش نظامیان منطقه دوم دریایی بندر جاسک هرمزگان بازدید کرد. سیدابراهیم رئیسی پس از این مراسم در اجتماع مردم جاسک با بیان اینکه نوکری و خدمتگزاری برای مردمی که از جان و مال و همه‌چیز خود گذشتند و دشمن را در توطئه اخیر هم ناکام گذاشتند، افتخاری برای دولت است، گفت: دشمن در طول ۴۳سال گذشته از جنگ تحمیلی و غائله منافقین و ترورهای پی‌درپی در سال‌های آغازین پیروزی انقلاب گرفته تا تحریم و تهدید، فتنه‌های متعددی را علیه ملت ایران به کار بست تا این ملت را از مسیری که در پیش گرفته، پشیمان کند اما ملت بزرگ ایران از همه این توطئه‌ها سربلند بیرون آمد و امروز به‌عنوان یک ملت پرافتخار در دنیا به همه عالم اعلام می‌دارد که ۴۳سال تهدید، تحریم، فتنه، فشار و جنگ نظامی نتوانست ما را از رسیدن به اهدافمان مأیوس کند و همچنان بر آرمان‌های بلند انقلاب شکوهمند اسلامی‌مان تأکید داریم.

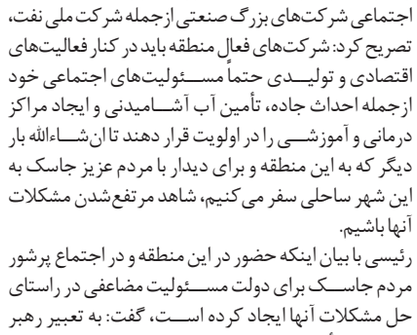

براساس گزارش پایگاه اطلاع‌رسانی ریاست‌جمهوری، سیدابراهیم رئیسی با تقدیر از خدمات ارزشمند نیروهای مسلح به‌ویژه بسیجیان دلاور، سپاه و نیروی دریایی ارتش، فعالیت تجاری و اقتصادی و اقتصاد دریا را از محوری‌ترین مسائل این منطقه عنوان کرد و گفت: در کنار برخی مشکلات زیرساختی نظیر احداث جاده و تامین آب شرب روستایی، بحث تجارت و دادوستد و صید و صیادی از مسائل مهم و محوری در زمینه درآمدزایی و ایجاد اشتغال برای مردم این منطقه است که باید به آن توجه جدی داشت.
او با اشاره به شرایط سواحل جنوبی کشور گفت: امروز یکی از اولویت‌های دولت جبران عقب‌ماندگی‌ها در این منطقه و تبدیل سواحل مکران به مرکز اقتصادی و تجاری نه فقط برای استان هرمزگان و سیستان و بلوچستان، بلکه برای سراسر کشور است.
رئیس‌جمهور در ادامه با یادآوری قانون مسئولیت‌های اجتماعی شرکت‌های بزرگ صنعتی ازجمله شرکت ملی نفت، تصریح کرد: شرکت‌های فعال منطقه باید در کنار فعالیت‌های اقتصادی و تولیدی حتماً مسئولیت‌های اجتماعی خود ازجمله احداث جاده، تأمین آب آشامیدنی و ایجاد مراکز درمانی و آموزشی را در اولویت قرار دهند تا ان‌شاءالله بار دیگر که به این منطقه و برای دیدار با مردم عزیز جاسک به این شهر ساحلی سفر می‌کنیم، شاهد مرتفع‌شدن مشکلات آنها باشیم.
رئیسی با بیان اینکه حضور در این منطقه و در اجتماع پرشور مردم جاسک برای دولت مسئولیت مضاعفی در راستای حل مشکلات آنها ایجاد کرده است، گفت: به تعبیر رهبر عظیم‌الشأن انقلاب هیچ مشکل غیرقابل حلی در کشور وجود ندارد، اما راه‌حل این مشکلات نه در خارج از مرزها بلکه در دست و بسته به همت جوانان، نخبگان و متخصصان کشورمان است، چراکه سلطه‌گران تابه‌حال از مشکل هیچ کشور و ملتی گره‌گشایی نکرده‌اند.
رئیسی در جریان این سفر و در ارتباط تصویری با ناوگروه‌های ۸۵، ۸۶ و ۸۷ نیروی دریایی ارتش با فرماندهان این ناوگروه‌ها، فرماندهان ناوشکن بایندر و ناو پشتیبانی رزمی بندرعباس در آب‌های دریای سرخ و فرماندهان ناوبندر مکران و ناوشکن دنا در آب‌های اقیانوس آرام گفت‌وگو کرد.

مکث

فرمانده سپاه: فتنه اخیر را گورستان آمریکایی‌ها می‌کنیم

فرمانده سپاه که به‌مناسبت هفته بسیج به سیستان و بلوچستان سفر کرده، در اجتماع ۱۵هزارنفری بسیجیان سیستان و بلوچستان در استادیوم دهکده المپیک زاهدان گفت: در صحنه سیاسی آمریکا، انگلیس، اسرائیل، آلمان، فرانسه و آل‌سعود با رسانه‌های تفرقه‌افکن خود در تلاشند این سرزمین را دچار تنش کنند، اما این ملت کاملا آگاه است. دشمن خواب‌های آشفته زیادی می‌بیند، او در توهم به‌سر می‌برد، دشمن نخستین کسی است که از رسانه‌های خود شکست می‌خورد؛ دشمن نمی‌داند این سرزمین و انقلاب مستحکم است.
براساس گزارش سپاه‌نیوز، سرلشکر حسین سلامی در زاهدان تأکید کرد: مطمئن باشید رژیم صهیونیستی فرو خواهد پاشید اما این انقلاب آسیب نخواهد دید، توهمات دشمن به جایی نمی‌رسد، این نظام قدرتمند است، بسیجیان ما به‌رهبری امام خامنه‌ای تاکنون شکست‌های بزرگی را به دشمنان تحمیل کرده‌اند. امروز دشمن یعنی «آمریکا، انگلیس، اسرائیل و آل‌سعود» با تمام قوا به صحنه آمده‌اند اما قطعا این صحنه فتنه عظیم و این جنگ جهانی را به گورستان دشمنان آمریکایی و اسرائیلی و متحدان آنها تبدیل می‌کنیم.
او با یادآوری اینکه امروز در یک‌سو جبهه کفر با تمام توان و در یک‌سو جبهه اسلام قرار دارد، افزود: در این صحنه نمی‌شود وسط ایستاد؛ صحنه روشن است چراکه یک طرف را آمریکا و اسرائیل هدایت می‌کنند و یک طرف را رهبر معظم انقلاب و مردمان مؤمن و انقلابی و در این شرایط باید مسیر را مشخص کرد.

حمل‌ونقل

مهدی اسماعیل‌پور؛ روزنامه‌نگار

مترو در چند قدمی پرند

ریل‌گذاری ۴ کیلومتر از مسیر برگشت خط متروی تهران- پرند به پایان رسید تا این پروژه به ایستگاه پایانی نزدیکتر شود

با وجود همه تنگناهای مالی، پروژه مهم متروی تهران- پرند پیش می‌رود. خبر خوب هم اینکه موانع واگذاری زمین‌هایی که برای تامین منابع مالی پروژه در نظر گرفته شـــده بود، کم‌کم در حال برداشته شدن هســـتند تا سرعت اجرا بالاتر رود.

به گزارش همشـــهری، در آخرین اقدام برای متروی تهران (فرودگاه امام خمینی (ره)) تا پرند حدود ۴ کیلومتر ازمسیر برگشت ریل‌گذاری شده تا این خط که مطالعات مربوط به آن از سال ۱۳۸۴ آغاز شـــده بود، یک گام دیگر به ایستگاه پایانی نزدیکتر شود. هرچند روند تامین منابع مالی پروژه خط متروی تهران- پرند طبق توافقات و برنامه‌ریزی صورت‌گرفته در اسفندماه سال گذشـــته پیش نرفت و در بحث واگذاری اراضی مورد نظر در شـــهر پرند برای تزریق بودجه غیرنقد پروژه وقفـــه و تاخیر طولانی پیش آمده اســـت، با این حال شرکت متروی شهری تهران و حومه در سال جاری اجازه نداد تا حتی یک روز هم این پروژه، تعطیل شود. براین اساس، پس از ریل‌گذاری کامل مسیر رفت و انجام تست سرد، ریل‌گذاری مسیر برگشت نیز شروع شده است.

با وجود این سیدقوام‌الدین حســـینی، مجری خط متروی فرودگاه امام خمینی (ره) - شـــهر جدید پرند به همشهری می‌گوید: «طبق برنامه قرار بود بودجه ۵۰۰ میلیارد تومانی در اســـفند ۱۴۰۰ و یک مبلغ ۲۵۰ میلیارد تومانی هم در شهریورماه توســـط شرکت عمران شـــهرهای جدید پرند به پروژه تزریق شود تا در مدت یک ســـال پروژه را به پایان برسانیم، اما این اتفاق نیفتاد و تامین مالی پروژه با تاخیر چند ماهه روبه‌رو شـــد. با وجود این کارهای ساختمانی پروژه را تعطیل نکردیم و عملیات عمرانی مربوط به ساخت ایستگاه در این مدت ادامه داشـــت و دلیلش هـــم این بود که بخش سیویل بودجه کمتری می‌طلبد و از طرف دیگر زمانبر است. در این رابطه از ظرفیت پیمانکاران استفاده کردیم و کارهای مربوط به سازه و نازک‌کاری ایستگاه به اتمام رسید.» او با بیان اینکه فقط به اندازه یک مسیر ریل داشتیم، ریل‌گذاری یک خط انجام شد و تست سرد آن نیز صورت گرفت، می‌افزاید: «طی هفته‌های اخیر کارهای مربوط به واگذاری و تحویل حدود ۵۹ قطعه زمین از سوی شـــرکت عمران شهر جدید پرند به پیمانکار انجام شده و درحال طی کردن مراحل نهایی است. ارزش این زمین هایی که قرار است طی روزهای اخیر به پیمانکار واگذار شود حدود ۱۱۷ میلیارد تومان است. این در شرایطی است که باید تا شهریور امسال ۷۵۰ میلیارد تومان به پروژه تزریق می‌شد.»

به‌کارگیری ریل‌های ایرانی برای نخستین بار

مجری خط متروی فرودگاه امام خمینی (ره)- شهر جدید پرند از خریداری ریل ســـاخت داخل برای نخستین بار در کشـــور خبر می‌دهد و می‌گوید: «هفته گذشته تعهدهای مربوط به ۱۱۷ میلیارد تومان اراضی واگذار شده ایجاد شد و از شـــرکت ذوب آهن اصفهان ریل خریداری کردیم که تا چند روز آینده به محل کارگاه حمل خواهد شد و ریل‌گذاری مسیر برگشت سرعت خواهد گرفت. البته تا به امروز حدود ۴ کیلومتر از ۱۹ کیلومتر مسیر برگشت ریل‌گذاری شده و قابلیت بهره‌برداری دارد. برای ادامه ریل‌گذاری هم در انتظار رسیدن ریل‌های خریداری شده هستیم. این برای اولین بار اســـت که از اصفهان و کارخانه‌های داخلی ریل خریداری می‌کنیم و تا پیش از این تمام ریل‌هایی که در خطوط متروی تهران به کار رفته از کشـــورهایی چون چین، هند، ترکیه، اتریش و روسیه خریداری شده است.»

مسافرگیری از سال آینده

به گزارش همشهری، با توجه به اینکه ممکن است شرکت عمران شـــهر جدید پرند به زودی زمین‌هـــای دیگری هم در اختیار پیمانـــکار قرار دهد، مناقصـــات مربوط به خرید تجهیزاتی از قبیل کابل‌هـــا و تابلوهای برق که اغلب داخلی هستند نیز برگزار شده و برنده‌ها اعلام و شرکت‌ها انتخاب شـــده‌اند. هم‌اکنون کارهای قراردادی مربوطه هم در حال انجام است.»

به گفته حسینی برای پیش‌پرداخت ساخت تجهیزات باید تا چند روز آینده ۳۵۰ میلیارد تومان پرداخت شود و برای تامین مابقی تجهیزات نیز باید سریعا دوباره صورت وضعیتی را در اختیار شرکت عمران شـــهر جدید پرند قرار دهند تا بودجه لازم را تأمین و پرداخت کنند.

او امیدوار است پروژه تا آخرســـال تکمیل شود، اما احتمالا مسافرگیری این مسیر به ســـال آینده موکول خواهد شد: «پیش از این قرار بود با تامین مالی بموقع، متروی پرند در دهه فجر راه‌اندازی شود، اما با تاخیر چندماهه که در تزریق منابع مالی اتفاق افتاد، بهره‌برداری از پـــروژه در این زمان ممکن نیست و به آخر ســـال موکول شده است. البته اینکه برای آخر سال بتوانیم مسافرگیری داشـــته باشیم با ابهام روبه‌روست، اما ان‌شاءالله پروژه تا پایان سال تکمیل می‌شود و قطار را در یک خط حرکـــت خواهیم داد. با توجه به اینکه فصول بهار و تابستان را از دســـت دادیم و در فصل زمستان انجام کار کمی سخت اســـت برای تحقق این موضوع باید اهتمام بیشتری داشته باشیم و با روند فعلی تا آخر سال کار تمام نمی‌شود. علاوه بر تزریق مالی مناسب، نیاز به حمایت و کمک شرکت عمران شهر جدید پرند و استانداری داریم. از آن طرف باید شیفت‌های کاری را افزایش دهیم و حداقل در ۲ شیفت کار کنیم. حتی برخی کارها باید به صورت ۳شیفته انجام شود.»

نمونه‌ای از قطارهای جدید متروی روسیه

واگن‌های روسی در مسیر متروی تهران

معاون حمل‌ونقل و ترافیک شهرداری از مذاکره با روسیه و چین برای تامین واگن مترو و خرید ۳۰۰اتوبوس ۳کابین خارجی برای پایتخت خبر داد

شورا

امروز پایتخت‌نشـــینان از شرایط نامناسب ناوگان حمل‌ونقل عمومی (اتوبوس و مترو) گلایـــه دارند؛ به همین دلیل توسعه و تقویت این ناوگان در اولویت اقدامات مدیریت شهری قرار گرفته و شهرداری تهران عزم خود را برای جبران کاستی‌ها و عقب‌ماندگی‌های یک‌دهه جزم کرده است. آنطور که جلال بهرامی، معاون حمل‌ونقل و ترافیک شهردار تهران دیروز در صحن پارلمان شهری گفته: «مدیریت شهری قصد دارد از طرق مختلف و با استفاده از تمام ظرفیت‌ها شرایط ناوگان حمل‌ونقل عمومی را به حد مطلوب برساند.» خرید ۳۰۰دستگاه اتوبوس ۳کابین آکیا (بریتانیایی)، اورهال واگن‌های مترو، پیگیری ورود قطار ملی به ریل خدمتگزاری، پیگیری قرارداد تأمین ۶۳۰دستگاه واگن توسط کشـــور چین و در نهایت تأمین واگن‌های مترو از کشور روسیه، گزینه‌های شـــهرداری تهران برای توســـعه و تقویت ناوگان حمل‌ونقل عمومی هستند. به گزارش همشهری، دیروز در صحن شورای شهر تهران گزارش نظارت ۶ماهه کمیسیون برنامه‌وبودجه از عملکرد معاونت حمل‌ونقل و ترافیک (تملک دارایی سرمایه‌ای) در حوزه‌های شرکت مترو، شرکت بهره‌برداری مترو و اتوبوســـرانی، ارائه و مباحثی درخصـــوص ناوگان حمل‌ونقل عمومی مطرح و موردبحث و بررسی قرار گرفت. محمد آخوندی در جریان ارائه گزارش با بیان اینکه پروژه‌های ایـــن معاونت حـــدود ۳۰درصد پیشرفت داشته‌اند، گفت: «باتوجه به اینکه در ۶ماهه نخست سال فرایند تخصیص بودجه و نقدینگی و... کند است به‌نظر می‌رســـد عملکرد معاونت نسبتا مطلوب اســـت، اما از مدیریت شهری جهادی قطعا انتظار بیش از این بود و امیدواریم در ۶ماهه دوم سال شاهد عملکرد بهتری از این معاونت باشیم.» به گفته رئیس کمیســـیون برنامه‌وبودجه، بـــرای معاونت حمل‌ونقل و ترافیک شـــهرداری تهـــران ۷۳ پروژه (۳۸پـــروژه مســـتمر و ۳۵پـــروژه غیرمســـتمر) پیش‌بینی‌شده اســـت. او در ادامه به اعداد و ارقامی اشـــاره و عنوان کرد: «از کل بودجه مصوب معاونت (۱۳هزار و ۵۵۴میلیـــارد تومان) حـــدود ۸هزار و ۱۱۰میلیارد تومان اعتبار تملک دارایی سرمایه‌ای بوده که ۷هزار و ۹۴۰میلیارد تومان ابلاغ شده و ۲هزار و ۴۸۵میلیارد تومان اعتبار نقد و هزار و ۱۸میلیارد تومان هم اعتبار غیرنقد تخصیص داده‌شـــده است. همچنین در ۶ماهه اول سال ۴هزار و ۶۶۴میلیارد تومان کل نقدینگی معاونت بوده که علاوه بر هزینه‌ها و حقوق و دستمزد، حدود هزار و ۲۳۶میلیارد تومان به پروژه‌های سرمایه‌ای تعلق یافته است.» با استناد به گزارش نظارتی ۶ماهه کمیسیون برنامه‌وبودجه از ابتدای سال، توسعه و تکمیل خط ۳مترو ۱۸درصد، خـــط ۶، ۳۲درصد و خـــط ۷مترو هـــم ۳۳درصد پیشرفت داشته است.

مذاکره با مسکو برای تأمین واگن

معاون حمل‌ونقل و ترافیک شهردار تهران در جریان تشریح اقدامات انجام شده در ۶ماهه اول سال، ابتدا به ناوگان ریلی پرداخت و گفت که به جد پیگیر قرارداد ۶۳۰دستگاه واگن با کشور چین هستیم و همچنین مذاکراتی با کشور روسیه انجام شده تا بتوانیم بخشی از واگن‌های موردنیـــاز را از این طریق تأمین کنیم. آنطور که عنوان شـــده گویا ایـــن واگن‌ها به‌صورت اجاره‌ای یا اجاره به‌شرط تملک وارد می‌شوند. جلال بهرامی در ادامه به قطار ملی هم اشاره و عنوان کرد: «۹۸درصد فرایند اســـتاندارد این قطار طی شده و به‌زودی روی ریل قرار می‌گیرد.» او در بخش دیگری به اتوبوس‌های ۳کابین هم اشاره و عنوان کرد: «۳۰۰ دستگاه اتوبوس ۳کابینه آکیا از طریق منابع مشترک با وزارت کشور (سهم شهرداری حدود ۲۵تا ۳۰درصد) تأمین شده و شـــهرداری بابت این کار حدود هزار و ۸۰۰میلیارد تومان تعهد داشـــته که پرداخت کرده اســـت. ظرفیت این اتوبوس‌ها ۳برابر اتوبوس‌های تک‌کابین است؛ بنابراین با ورود آنها تا حدود زیادی به نیاز ناوگان اتوبوسرانی پاسخ داده می‌شود.»

فرسودگی ناوگان اتوبوسرانی

بهرامـــی در بخـــش دیگـــری از صحبت‌هایـــش با بیان اینکه ناوگان اتوبوســـرانی فرســـوده است و عقب‌ماندگی‌های اخیر را نمی‌توان با ۵۰۰دستگاه اتوبوس جبـــران کرد، گفت که شـــهرداری هزینه ۵۰۰دســـتگاه اتوبـــوس را پرداخـــت کـــرده، اما تولیدکنندگان به تعهداتشان عمل نکرده‌اند. به گفته این مقام مسئول باید ۲هزار و ۱۰۰دستگاه اتوبوس اورهال و ۲هزار دســـتگاه اتوبوس هم توسط وزارت کشور تأمین شود.

ورود اتوبوس در گرو دستور وزارت صمت

ورود اتوبوس‌های کارکرده از کشورهای اروپایی هم موضوع دیگری بود که معاون حمل‌ونقل و ترافیک شـــهردار تهران به آن اشـــاره و عنوان کرد: «نیاز به واردات ۲هزار دستگاه اتوبوس است که رئیس‌جمهور دســـتور آن را صادر کـــرده، اما دســـتورالعملی از سوی وزارت صمت صادر نشـــده و اگر این موضوع تعیین تکلیف شـــود، می‌توانیـــم اتوبوس‌های کم کارکرده و باکیفیت و البته با قیمت مناســـب وارد کنیم.» به گفته او، شـــهرداری تهـــران برای خرید اتوبوس از شـــرکت‌های داخلی با استفاده از تبصره ۱۸(حمایت از ساخت داخل و طرح‌های توسعه‌ای توسط بخش‌های خصوصی و تعاون) و ماده ۱۲(رفع موانع تولید) اقدام کرده و با ۵شـــرکت خودروساز مذاکراتی با اولویت تولید هزار و ۵۰۰دستگاه اتوبوس گازوئیلی و هزار و ۵۰۰دستگاه اتوبوس برقی و گازی صورت‌گرفته که ۲۵درصد منابع به‌صورت غیرنقد پرداخت خواهد شد.

تصویب دستورالعمل برای زیباسازی منظر شهری

اعضای پارلمان شهری دیروز با لایحه دستورالعمل طراحی توده ساختمان‌های پهنه مسکونی براساس پاکت حجمی موافقـــت کردند. حمیدرضا صارمی، معاون شهرسازی و معماری درخصوص مزایای این لایحه به همشهری گفت: «اکنون قوانین و ضوابط حوزه شهرسازی بسیار سختگیرانه است و طراحان و معماران در برخی از فضاهـــا نمی‌توانند کارهای خلاقانه مانند ایجاد فضای سبز در بالکن‌ها و... داشته باشند؛ بنابر آنچه در لایحه مذکور پیش‌بینی‌شده طراحان و معماران می‌توانند از بخش‌های مختلفی چون برآمدی و تورفتگی و حتی بالکن‌ها برای خلق فضاهای زیبا استفاده کنند که منجر به پیراستگی شهر شـــود و در برخی از موارد هم با طراحی خاص می‌توان مانع از قطع درختان در محدوده واحدهای مسکونی شد.»

مکث

بحث داغ درباره آمار ناوگان حمل‌ونقل عمومی

در صدونهمین جلسه شورای شهر تهران آمارهای متعددی در حوزه ناوگان اتوبوسرانی اعلام و محل بحث نایب‌رئیس شورا و رئیس کمیسیون عمران، حمل‌ونقل قرار گرفت. در ابتدا سیدجعفر تشکری‌هاشمی با استناد به گزارش نظارتی ۶ماه (که توسط کمیسیون برنامه‌وبودجه ارائه شد) گفت: «در اتوبوسرانی با بدترین وضعیت روبه‌رو هستیم و در این دوره مدیریت شهری، مجموعا ۱۴۵دســـتگاه اتوبوس با تخفیف ۸۰درصدی از طریق دولت و ۱۷۵دســـتگاه اتوبوس هم از محل قراردادهای قبلی تحویل گرفته‌ایم. اکنون ۱۴۰۰دســـتگاه اتوبوس فعال وجود دارد و طبق برنامه باید به ۷هزار دستگاه برسیم که برای این موضوع هیچ برنامه مشخصی وجود ندارد.» او همچنین به بازسازی اتوبوس‌ها هم اشاره و عنوان کرد: «این کار به شکل درستی پیش نمی‌رود و باوجوداینکه گفته شده ۵۵۰دستگاه اتوبوس، اورهال شده‌اند، اما آنچه اتفاق افتاده، پرداخت مبالغی به شرکت‌های خصوصی برای رنگ‌کاری و نقاشی اتوبوس‌ها بوده است؛ درحالی‌که توقع داشتیم اتوبوس‌های متوقف شده تعمیر و بازسازی و وارد چرخه خدمت‌رسانی شـــوند. اکنون ۷۰۰دستگاه اتوبوس دوکابین و ۱۳۰۰دســـتگاه اتوبوس تک‌کابین در توقفگاه‌ها و تعمیرگاه‌های شرکت واحد خاک می‌خورند و ضرورت دارد این اتوبوس‌ها به‌فوریت بازســـازی شـــوند.» در ادامه پرویز سروری به گفته‌های تشکری‌هاشمی واکنش نشان داد و گفت: «آیا ۵۹۱دستگاه اتوبوس اورهال شده فقط رنگ‌آمیزی شده‌اند؟ برایمان سؤال است که گزارش‌های شهرداری درست است یا صحبت‌های عضو شورا؟ آیا گزارش‌های غلط به عضو شورا می‌دهند یا شهرداری گزارش غلط به ما می‌دهد؟ یک‌بار برای همیشه باید این مسئله حل شود. پیشنهاد می‌کنم که ریاست شورا گروهی را مأمور کند تا آمار درست را احصا کنند.» مهدی چمران هم برای جمع‌بندی نظرات ۲عضو (تشکری و سروری) گفت: «جلسه‌ای را برای بررسی وضعیت اتوبوسرانی برگزار می‌کنیم و انتظار داریم هرچه سریع‌تر مدیریت توانمند برای اتوبوسرانی انتخاب شود تا این حوزه سروسامان بگیرد.»

سراهای محله، محل توانمندسازی بانوان

محله

در کلانشهر تهران، توانمندسازی بانوان سرپرست خانوار از سراهای محله سامان پیدا می‌کنـــد و از این راه اجرا می‌شـــود. اختصاص فضای کسب‌وکار و فروش محصولات تولید شده در همین مجموعه‌ها انجام می‌شود و تقاضای بانوان ساکن محله‌ها نیز از این مسیر به ستاد شهرداری تهران منتقل می‌شود.

به گزارش همشـــهری، معاون امور اجتماعی و فرهنگی منطقه ۹که برنامه‌های گســـترده‌ای در این زمینه دارد، می‌گوید: «کارآفرینان و زنان سرپرست خانوار می‌توانند با مراجعه به سرای محله‌ای که در آن ساکن هستند، برای فعالیت در زمینه فروش صنایع‌دستی، مواد غذایی و حتی آموزش هنرها و مهارت‌ها؛ تقاضـــای خود را ارائه دهند تا مورد بررسی قرار گیرد.»

مجید محمد ســـمنانی می‌افزاید: «در شهرداری منطقه نیز تقاضاهای مردمی را به سرای محله‌ها ارجاع می‌دهیم تا از این مسیر اجرا شـــود. علاوه بر آن ۲ اداره آسیب‌های اجتماعی و حوزه بانوان شهرداری نیز این هدف را دنبال می‌کنند.»

او می‌گوید: «در عرضه محصولات غذایی باید به یک نکته مهم توجه کرد و آن حفظ اصول بهداشتی است.»

بنابه اعلام شـــهرداری منطقـــه ۹ کارآفرینـــان محلی، هنرمندان، فعالان مشاغل خانگی و صاحبان کسب‌وکار خرد، می‌توانند از فضایی که شهرداری منطقه ۹ در سرای محلات در اختیارشـــان قرار می‌دهد برای تولید و عرضه محصولاتشان استفاده کنند. سرای محلات دکتر هوشیار، استاد معین، دستغیب، شمشیری، سرآسیاب مهرآباد و امامزاده عبدالله بستر لازم جهت رشد، توسعه و حمایت از کارآفرینان را فراهم کرده‌اند.

سیدمحمدرحیم مرتضوی، شهردار منطقه ۹ در این‌باره می‌گوید: «توانمندســـازی و حمایـــت از کارآفرینان در غرب پایتخت با تأکید بـــر منویات مقام معظم رهبری در راستای تحقق شعار ســـال ۱۴۰۱ تولید؛ دانش بنیان و اشتغال‌آفرین، حمایت از افراد آسیب‌دیده، بهبودیافته و مستعدکار و زنان سرپرســـت خانواده بیش از پیش حائز اهمیت است.

از تابستان امسال، هر هفته دوشنبه‌ها؛ بوستان المهدی در منطقه ۹میزبان عرضه صنایع‌دستی، گل‌آرایی و سفالگری است که به‌دست بانوان و خانواده‌ها ساخته شده است.

بانک اطلاعاتی

در همین ارتباط شـــهردار منطقه ۱۹ نیز از به‌روزرسانی بانک اطلاعاتی ۴۰۰ بانوی سرپرست خانواده و بدسرپرست در سامانه بانوان سرپرست خانوار در دیگر محدوده جنوبی تهران با هدف شناسایی و رسیدگی به مسائل و مشکلات آنها خبر داد. تورج فرهادی در این‌باره گفت: در بازدیدها مشـــکلات و نیازمندی‌های این اقشـــار اعم از اشتغال، مشـــکلات معیشـــتی و هزینه‌های تحصیلی و درمانی و فرزندانشان مورد بررســـی قرار می‌گیرد و درصورت دارا بودن شـــاخصه‌های لازم و ثبت اطلاعات در سامانه زنان سرپرست خانوار، این افراد شامل استفاده از ظرفیت‌های موجود و زیرســـاخت‌های مربوط به توانمندسازی زنان و جلب حمایت خیرین قرار می‌گیرند.

فرهادی با اشـــاره به اینکه در ۷ ماه نخست سال خدمات مختلف حمایتی به بانوان سرپرســـت خانوار ارائه شـــده است افزود: توزیع بیش از ۶۰۰ سبد کالا، معرفی به مراکز کوثر و روزبازارها برای اشتغال‌زایی، توزیع لوازم التحریر و ملزومات تحصیلی، برپایی بازارچه‌های فصلی و... از این خدمات هستند.

شناسایی چهره‌های شاخص

شهردار منطقه ۱۳تهران از شناســـایی دختران و بانوان شـــاخص در زمینه‌های مختلف علمی، هنـــری، ادبی، فرهنگی، ورزشی، مذهبی، اجتماعی و... توسط اداره بانوان معاونت امور اجتماعـــی و فرهنگی خبر داد. محمدهادی علی‌احمدی گفت: «توانمندسازی بانوان و ارتقای عزت نفس آنـــان دارای اهمیت اســـت و برگـــزاری دوره‌های مهارت‌افزایـــی و موفقیت دراین زمینه ضروری اســـت. پس از شناســـایی دختران و بانوان نخبه و تشکیل بانک اطلاعاتی، کارگروه‌هـــای مختلف تخصصـــی بانوان در زمینه‌های تســـهیل‌گری، کارآفرینی، اجتماعی و هنری فعالیت می‌کنند.»

تذکر و پیشنهاد

حبیب کاشانی
خزانه‌دار شورا

با توجه به تعصب و غیرتی که بازیکنان تیم ملی فوتبال کشورمان در بازی با ولز نشان دادند، از رئیس‌جمهور تقاضا می‌شود که پاداش ویژه‌ای برای آنها لحاظ کند. هرچند بازیکنان انتظاری ندارند اما با تقویت مادی خوب می‌توان روحیه را به آنها تزریق کرد تا با انگیزه بیشتری فردا به مصاف تیم فوتبال آمریکا بروند.

زهرا شمس احسان
رئیس کمیته اجتماعی شورا

براساس مصوبه توسعه ساماندهی و ارتقای کارآفرینی در شهر تهران، بهبود فضای کسب‌وکار، وظیفه شهرداری تهران است اما شواهد میدانی، حاکی از نبود رویه یکسان و اعمال سلیقه در فعالیت مراکز کارآفرینی اجتماعی و تبدیل این مراکز به غرفه‌های تولیدی بدون توجه به گفتمان کارآفرینی اجتماعی و تسهیل و توسعه کسب‌وکار است. از این‌رو برای جلوگیری از هدر رفت منابع، دستورالعمل‌های اجرایی و شیوه‌نامه‌های واگذاری این مراکز در زمان مناسب ابلاغ شود.

ناصر امانی
عضو کمیسیون برنامه و بودجه شورا

مصوبه مدیریت تعارض منافع در شهرداری تهران اجرایی نشده است و اطلاعات سامانه شفافیت هم باید به‌روزرسانی شود. چرا که با این اقدام جلوی اخبار بعضا کذب و خبرساز گرفته شده و مانع از ذهنیت‌های غلطی که علیه مدیریت شهری این دوره وجود دارد، می‌شود.

خبر

رونق ساخت‌وساز در نفرآباد پس از ۳۰سال

نفرآباد در ضلع شرقی حرم عبدالعظیم حسنی(ع) شـــهری قرار گرفتـــه و از محـــلات قدیمی منطقه ۲۰ محسوب می‌شود و به‌دلیل فریزشدن خانه‌ها، ســـاکنان اجازه ساخت‌وساز نداشـــتند؛ اما در این دوره با پیگیری‌های مدیریت شهری طرح بازآفرینی این محله بازنگری و اجازه ساخت بنا تا ۴طبقه به اهالی داده می‌شود. جعفر شربیانی، عضو هیأت‌رئیسه شورای شهر تهران دیروز در نطق پیش از دستور خود به این موضوع اشاره و عنوان کرد: «ســـاخت ۳۳۶واحد مسکونی آغاز شده اســـت و بازگرداندن هویت ایرانی اسلامی به محله نفرآباد صورت‌گرفته و با این اقدام شور و حیات بعد از ۳۰سال عقب‌ماندگی به نفرآباد بازگشته است.»

ناظم رضوی، شهردار منطقه ۲۰ هم در ادامه با بیان اینکه ساخت‌وسازها در نفرآباد با معماری ایرانی اسلامی خواهد بود، گفت: «در این محله ۵۰۰پلاک وجود دارد کـــه تاکنون ۲۰۰پلاک تملک شـــده و مابقی نیز تملک خواهد شد و با نوسازی این محله گره‌گشـــایی قابل‌توجهی از مشکلات اهالی می‌شود.» ساخت هتل و ۷پروژه خدماتی ازجمله پارکینگ زیرسطحی که روی آنها فضاهای عمومی شـــهری ایجاد می‌شود، ازجمله طرح‌هـــای پیش‌بینی‌شـــده در محله نفرآباد هستند.

آگهی فراخوان پیمانکاران
شرکت سرمایه‌گذاری مسکن پردیس (سهامی عام)
شرکت سرمایه‌گذاری مسکن پردیس (سهامی عام)
در نظر دارد **تهیه مصالح و اجرای کلیه عملیات بعد از اسکلت تا مرحله بهره برداری پروژه تجاری سپیدرود واقع در فاز ۵ شـــهرجدید پردیس با زیربنای تقریبی ۳,۹۰۰ مترمربع را به صورت نقدی**، از طریق مناقصه عمومی به اشخاص حقیقی یا حقوقی برخوردار از توانمندی فنی و مالی واگذار نماید.
از کلیه متقاضیان دعوت می‌شود جهت کسب اطلاعات تکمیلی از تاریخ ۰۷ / ۰۹ / ۱۴۰۱ با شماره‌های ۸۸۷۴۶۹۱۵ -۰۲۱ ۸۸۵۰۸۴۱۹-۸۸۷۴۷۲۶۳(داخلی ۱۰۸ یا ۱۲۵)تماس حاصل نموده یا به ســـایت https://pardis.maskanco.ir مراجعه نمایند.
نشـــانی جهت دریافت اسناد مناقصه (حداکثر تا تاریخ ۱۴۰۱/۰۹/۱۵): تهران- خیابان ســـهروردی شـــمالی- خیابان هویزه غربی - پلاک ۱۲۲- طبقه سوم جنوبی - واحد امور پیمان و رسیدگی و مهلت تسلیم اسناد تا مورخ ۱۴۰۱/۰۹/۲۰ است.

چهره روز

برخورد تراز با رشوه‌بگیر

رشوه‌دادن و رشـــوه‌گرفتن، بیراهه است برای دور زدن قانون و انتفاع غیرقانونی از بیت‌المال و متأســـفانه در بسیاری موارد رشوه‌دهنده و رشوه‌گیرنده از چشم قانون مخفی می‌مانند یـــا به هر دلیلی برخورد با آنها در دســـتور کار ناظران قرار نمی‌گیرد؛ اما این بار داود منظور، رئیس کل سازمان امور مالیاتی کشور از بازداشت و پیگرد قضایی مأموران خاطی مالیاتی شاغل در یکی از ادارات کل امور مالیاتی استان تهران، به اتهام دریافت ۵,۲ میلیارد تومان رشـــوه خبر داده است. این برخورد تراز با مأمور رشوه‌بگیر است.

رئیس کل سازمان امور مالیاتی کشور، می‌گوید: به‌دنبال اطلاع حراست سازمان مبنی بر وصول گزارش مبنی بر دریافت رشوه ۲۳۰میلیون تومانی وجه نقد توســـط مأمور مالیاتی شاغل در یکی از ادارات کل امور مالیاتی اســـتان تهران از یک مؤدی در ارتباط با مالیات اجاره مستغلات، تحقیقات با همکاری پلیس امنیت اقتصـــادی تهران بزرگ آغاز و نهایتاً پس از شناســـایی حساب‌های بانکی مربوط به واریز وجوه، با دستور مرجع قضایی، این حساب‌ها مسدود و برای متهم اصلی و سایر متهمین که در وقوع این جرم مشارکت داشتند، پرونده قضایی تشکیل شد.

در ادامه، ۲۳ نفر از مؤدیان مالیاتی شناسایی شدند که مجموعاً مبلغ ۵,۲ میلیارد تومان به این متهمان رشـــوه پرداخت کرده بودند و درنهایت پس از محرز شدن جرم ارتکابی، با هماهنگی مرجع قضایی ضمن مسدودســـازی تمامی حساب‌های بانکی مرتبط با ایـــن پرونده، متهمـــان با صدور قرار مناســـب روانه زندان شـــدند. منظور، با تاکید بر اینکه هرگونه فســـاد و ارتشا خط قرمز ســـازمان امور مالیاتی اســـت، می‌گوید: برخورد با مأموران خاطی که عـــده معدودی هســـتند موجب افزایش اعتماد عمومی و زمینه‌ســـاز حرکت در جهـــت بهبود وجهه نظام مالیات ستانی و خدمات‌رسانی اکثریت همکاران شریف و خدوم سازمان خواهد شد که برای تحقق این هدف علاوه بر نظارت‌های درون‌سازمانی توسط دادستانی انتظامی مالیاتی، حراست سازمان، هیات‌های رسیدگی به تخلفات اداری و سایر مجموعه‌های مرتبط و بکارگیری انواع سیســـتم‌های کنترلی با دستگاه‌های نظارتی برون‌ســـازمانی از جمله پلیس امنیت اقتصادی فراجانبی تعاملات گسترده‌ای شکل گرفته تا زمینه‌های بروز و ظهور جرائم و مفاسد اداری به حداقل ممکن برسد.

نقد خبر

هدف‌گذاری نفتی عراقی‌ها

خبر: عـــراق قصد دارد از ســـال آینده ظرفیت صادرات نفت از بنادر جنوبـــی را افزایش دهد و تا ســـال ۲۰۲۵، مجموعا یک تا ۱,۵ میلیون بشکه در روز به صادراتش اضافه کند. محمد سعدون، نماینده عراق در اوپک می‌گوید: کشـــورش تلاش می‌کند درآمد نفتی را تقویت کرده و شرکت‌های بین‌المللی را برای سرمایه‌گذاری ترغیب کند. وزارت نفت عراق همچنین طرح‌هایی را بـــرای افزایش تولید نفت و رساندن آن به سطح ۵,۵میلیون بشـــکه در روز تا سال ۲۰۲۸ دنبال می‌کند.

نقد: دورنمای صنعت نفت عراق و البته جایگاه آن در بازار طلای ســـیاه، اکنون پیش روی ما قرار دارد و باید اندیشید که با توسعه نفتی در کشورهای صادرکننـــده نفـــت و افزایش ســـرمایه‌گذاری‌ها به‌ویـــژه در میدان‌های مشـــترک، جایـــگاه ایران چه خواهد شـــد. اکنـــون ایران پس از عربســـتان سعودی با تولید روزانه ۸میلیون و ۴۶۶هزار بشکه، عراق بـــا ۳میلیون و ۹۶۷هزار بشـــکه و امـــارات با ۲میلیون و ۶۴۰هزار بشکه در جایگاه چهارم اوپک با تولید روزانه ۲میلیون و ۴۴۵هزار بشکه قرار دارد. با درنظر گرفتن میزان مصرف داخلی نفت در کشور، ســـهم ما از بازار صادراتی چندان قابل دفاع نیست و ضرورت دارد در برنامه هفتم توســـعه، یک طرح عملیاتی برای تقویت سرمایه‌گذاری‌های خارجی در صنایع بالادستی نفت و گاز پیش‌بینی شود. در غیراین صورت کشورهای همســـایه از این فرصت نهایت بهـــره را خواهند برد و به ســـراغ میدان‌های مشترک با ایران خواهند آمد.

یادمان باشد که روزگاری ایران دومین تولیدکننده نفت اوپک بوده و از بازیگران اصلی بازار طلای سیاه دنیا، برای بازگشـــت به جایگاه قبلی راه طولانی و سرمایه‌گذاری سنگینی لازم است و دولت و مجلس باید از فرصت‌ها بیشـــترین بهره را ببرند و راه ورود سرمایه‌گذاری خارجی به صنایع بالادستی نفت و گاز را هموار سازند.

مسیر تسهیلات اشتغال‌زایی باز شد

با دستور مخبر ۶هزار میلیارد تومان برای اشتغال‌زایی در استان‌ها پرداخت می‌شود

اشتغال

معـــاون اول رئیس‌جمهـــوری در جلســـه‌ای با موضوع اشـــتغال، بر پرداخت ۶هـــزار میلیـــارد تومان تسهیلات اشتغال‌زایی در قالب تبصره۱۸ به استان‌ها طی یک هفته آینده تأکید کرد و به وزارت کشـــور دستور داد تا استانداران را مکلف کند از فرصت‌ها و ظرفیت‌های هر منطقه در قالـــب این تبصره برای اشتغال‌زایی استفاده کنند.

به گزارش همشهری، در بودجه ۱۴۰۱مطابق بند الف تبصره ۱۸، حـــدود ۱۵۶هزار میلیـــارد تومان برای بخش اشـــتغال پیش‌بینی شـــده؛ اما چندی پیش نمایندگان مجلس با اســـتناد به گزارش‌های دیوان محاسبات، اعلام کردند که دولت تا ۱۵آبان امسال هیچ‌گونه بودجه‌ای از محل اعتبارات تبصره ۱۸ برای اشتغال صرف نکرده است که البته دولت این ادعا را نپذیرفت. حالا فارغ از این صحت‌وســـقم ادعای مجلس و دیوان محاســـبات، به‌نظر می‌رسد دولت برای شتاب‌دهی به نهضت اشتغال‌زایی، روند پرداخت تسهیلات را تســـریع و در روزهای آینده ۶هزار میلیارد تومان برای اشتغال‌زایی در استان‌ها پرداخت خواهد کرد.

اشتغال‌زایی با رویکرد استانی

در جلسه‌ای که دیروز با موضوع اشتغال برگزار شد، معاون اول رئیس‌جمهور بـــر ضرورت برنامه‌ریزی و هماهنگی میان دستگاه‌ها و نهادهای مسئول برای اطمینان از تحقق وعده ایجاد یک‌میلیون شغل در سال ۱۴۰۱ و تسریع در پرداخت تسهیلات تبصره۱۸ قانون بودجه تأکید کرد. محمد مخبر در این نشست، با تأکید بر پرداخت ۶هزار میلیارد تومان تسهیلات در قالب تبصره۱۸ به استان‌ها طی یک هفته آینده، به وزارت کشور دستور داد که استانداران را مکلف کند تـــا از فرصت‌ها و ظرفیت‌های هـــر منطقه در قالب این تبصره برای اشتغال‌زایی استفاده کنند. او همچنین بانک مرکزی را نیز مکلف کرد که به‌صورت مســـتمر از بانک‌های عامل گزارش اشتغال ایجاد شده ناشی از پرداخت تســـهیلات بانکی را دریافت کند و به دولـــت ارائه دهد. به گزارش همشـــهری، تکلیف مقرر شـــده برای بانک مرکزی از این جهت مهم است که هم عملکرد اشتغال‌زایی با استفاده از اعتبارات تبصره۱۸ قانون بودجه ۱۴۰۱ در استان‌ها را راستی‌آزمایی می‌کند و هم امکان ارزیابی عملکرد بانک‌ها در اشتغال‌زایی مشخص خواهد شد؛ چراکه طبق مفاد تبصره۱۸ و گفته‌های نمایندگان مجلس، بانک‌ها پس از دریافت منابع بدون بهره از دولت، باید بخشی از منابع خود را نیز به تسهیلات اشتغال‌زایی تخصیص دهند و با نرخ سود ۱۲درصد به متقاضیان بپردازند. گرچه در ماجرای نهضت ملی مســـکن، بانک‌ها به بهانه‌هـــای مختلف از زیر بـــار پرداخت تسهیلات تکلیفی قانون جهش تولید مسکن شانه خالی کردند و هیچ برخوردی هم با آنها نشد؛ اما در موضوع اشتغال با توجه به اینکه اصل ایجاد شغل به پرداخت تســـهیلات گره خورده، احتمالا سرپیچی بانک‌ها از تخصیص تســـهیلات تبصره۱۸ عواقبی برای آنها خواهد داشت.

آموزش و تولید براساس نیاز

متناســـب نبودن آموزش عالی در ایران با نیازهای صنعت و بازار کار یکی از مســـائلی است که سال‌ها به‌عنوان یک آسیب مطرح شده؛ اما اقدام عاجلی برای رفع آن صورت نگرفته است. در نشست دیروز، یکی از مسائلی که از سوی معاون اول رئیس‌جمهوری به آن پرداخته شد، همین مسئله انطباق مهارت‌آموزی با نیازهای بازار کار بود. مخبر با اشاره به عدم‌انطباق مهارت متقاضیان اشـــتغال با نیازهای بازار کار، از سازمان فنی و حرفه‌ای کشور خواست ضمن احصاء نیازهای بـــازار کار، برنامه‌ریزی گســـترده‌ای برای آموزش به متقاضیان اشـــتغال در کشور ارائه کند. مخبر همچنین با تأکید بر لزوم تعیین رشـــته‌های تولیدی متناسب با نیازهای کشـــور، تصریح کرد: رشـــته‌های تولیدی باید منطبق بر نیازهای کشور احصاء و به‌تناسب این رشته‌های شغلی، منابع مالی و اعتبارات لازم به سمت مشـــاغل خرد، متوسط و خانگی هدایت شـــود. معاون اول رئیس‌جمهوری وزارت تعاون، کار و رفاه اجتماعی را نیز موظف کرد تا عملکرد همه دستگاه‌های اجرایی و استان‌ها را برای تحقق وعده اشتغال دولت ارزیابی کند و درصورت عقب بودن از برنامه، از آنها برنامه جبرانی زمانبندی شده بخواهد.

اشتغال‌زایی به زبان آمار

در جلسه دیروز که وزرای تعاون، کار و رفاه اجتماعی، جهادکشاورزی و معاونان دستگاه‌های ذیربط در حوزه اشتغال نیز حضور داشتند، وزارت تعاون، کار و رفاه اجتماعی با ارائه گزارشی از سامانه رصد ملی اشتغال، اعلام کرد: تا پایان آبان‌ماه، ۶۶درصد از تعهد اشتغال دولت سیزدهم در ســـال ۱۴۰۱ در این سامانه ثبت شده است که از تحقق اشتغال‌زایی مطابق زمانبندی حکایت دارد. سیدصولت مرتضوی، وزیر تعاون، کار و رفاه اجتماعی نیز در این جلسه با تأکید بر افزایش آمار بیمه‌شدگان در دولت سیزدهم، گفت: به‌دنبال طراحی ســـامانه ثبت بیکاران در کشور هستیم تا با اطلاعات و آمار دقیق‌تر بتوانیم برنامه‌ریزی مناسبی برای رفع معضل بیکاری انجام دهیم.

مجلس چه می‌گوید؟

چندی پیش برخی نماینـــدگان مجلس با انتقاد از تخصیص نیافتن اعتبارات مصوب در قانون بودجه به اشـــتغال، در صحن مجلس اعـــلام کردند: طبق گزارش‌های دیوان محاسبات، تا ۱۵آبان ماه جاری دولت هیچ‌گونه بودجه‌ای از محل اعتبارات تبصره۱۸ برای اشـــتغال صرف نکرده اســـت. محمد صفایی، عضو کمیسیون اقتصادی مجلس شورای اسلامی دراین‌باره به تســـنیم گفت: پیش‌ازایـــن اتفاق، در نامه‌ای اعتراض‌آمیز خطاب به وزیر اقتصاد و رئیس ســـازمان برنامه‌وبودجـــه، از عدم‌تخصیص بودجه مصوب در قانون بودجه، توسط دولت به اشتغال در سال‌جاری انتقاد کردیم و از وزیر اقتصاد خواستیم، درباره علل تعلل دولت در این رابطه توضیح دهد و چندی بعد نیز، رئیس مجلس با دعوت رئیس سازمان برنامه‌وبودجه و وزیر اقتصاد به مجلس، از عملکرد این دو نهاد در رابطه بـــا عدم‌تخصیص بودجه‌های اشتغال به‌شدت انتقاد کرد. به گفته صفایی، رئیس مجلس در همان جلسه اعلام کرد که مجلس روی ۲مسئله معیشت و اشتغال بســـیار حساس است و کوتاهی در این رابطه را اصلا نمی‌پذیرد. وقتی قانونی نوشته می‌شود، باید به آن عمل شود. طبق اظهارات این عضو کمیســـیون اقتصادی مجلس، بعد از این اعتراضات بود که برخی نماینـــدگان نیز با انتقاد از این موضوع در صحن مجلس اعلام کردند که طبق گزارش‌های دیوان محاسبات، تا ۱۵آبان ماه جاری دولت هیچ‌گونه بودجه‌ای از محل اعتبارات تبصره۱۸ برای اشتغال صرف نکرده است. به گفته صفایی، در بودجه ۱۴۰۱ مطابق بند الف تبصره۱۸، منابع مالی به مبلغ ۱۵۶هزار میلیارد تومان برای بخش اشتغال پیش‌بینی شـــده، که پس از تخصیص این مبلغ به وزارت اقتصاد، باید بین بانک‌ها توزیع شود و پس از آن بانک‌ها نیز طبق قانون موظفند دو برابر این مبلغ را به آن اضافه کنند، یعنی در سال ۱۴۰۱ باید طبق قانون بودجه، ۴۶۸هزار میلیارد تومان تســـهیلات ۱۲درصدی، توســـط بانک‌ها برای اشـــتغال‌زایی پرداخت شود. به گفته او، جدای از این موضوع، طبق قانون تبصره۱۶، بانک‌ها باید ۶۲هزار میلیارد تومان تســـهیلات قرض‌الحسنه نیز به اشـــتغال پرداخت می‌کردند، که از ایـــن رقم هم تاکنـــون یک ریال پرداخت نشده است.

شکاف ۸/۵درصدی تورم اغنیا و فقرا

تورم

مرکز آمار ایران از شکاف ۸,۵درصدی نرخ تورم سالانه بین دهک اول (فقیرترین) و دهک دهم (ثروتمندترین) قشر جامعه در پایان آبان ۱۴۰۱ خبر داده و اعلام کرد: فقیرترین قشـــر جامعه در هشـــتمین‌ماه از ســـال‌جاری با نرخ تورم ۵۰,۲درصدی مواجه بوده درحالی که نرخ تورم سالانه ثروتمندترین قشر به ۴۱,۷درصد رسیده و همچنان دهک‌های ضعیف و متوسط جامعه نرخ تورم بالاتری را نسبت به دهک‌های ثروتمند تجربه می‌کنند.

به گزارش همشهری، مرکز آمار ایران نرخ تورم سالانه کل کشور را برای آبان امسال ۴۴درصد تخمین زده، طبق این آمار دهک‌های اول تا ششم تورم بالاتر از میانگین کشوری را تحمل کرده‌اند. این گزارش می‌افزاید: محدوده تورم ۱۲ماهه در گروه کالاهای خوراکی، آشامیدنی و دخانیات بین ۶۰,۵درصد برای دهک هشـــتم (پایین‌ترین) و ۶۴,۶درصد برای دهک اول (بالاترین) نوسان داشته است.

نکته مهم در گزارش مرکز آمار ایران کاهش شکاف تورمی نقطه به نقطه بین دهک فقیر و ثروتمند در آبان امسال نسبت به مهر سال‌جاری است به‌نحوی که دهک اول در مهر امســـال نرخ تـــورم ۵۷,۷درصد و دهک دهم نرخ تورم ۴۳,۶درصدی را تجربه کرده که از شکاف ۱۴,۱درصدی حکایت داشـــت اما در آبان‌ماه نرخ تورم نقطه به نقطـــه دهک اول به ۵۶,۲درصد و دهک دهم به ۴۳,۱درصد کاهش یافته که باعث شکاف تورم ۱۳,۱درصدی شده که بیانگر کاهش یک درصدی شکاف نرخ تورم بین فقیر و ثروتمند شده است.

افزون بر این براساس اعلام مرکز آمار شکاف نرخ تورم نقطه به نقطه در گروه کالاهای خوراکی و آشامیدنی بین دهک اول و دهم در آبان نسبت به مهر امسال ۱,۸درصد کمتر شده و از ۸,۴درصد به ۶,۶درصد رسیده است. به این معنا که یک خانوار فقیر ایرانی در مهرماه امسال نسبت به مهرماه پارسال ۷۷درصد بیشتر برای خرید یک سبد کالاهای خوراکی و آشامیدنی هزینه کرده که در آبان امسال نسبت به‌مدت مشابه سال قبل این خانوار فقیر ۷۲,۶درصد بیشتر هزینه پرداخت کرده‌اند. این در حالی است که یک خانوار ثروتمند در مهر امسال برای خرید یک سبد کالای خوراکی و آشامیدنی یکسان ۶۸,۶درصد بیشتر از مهر پارسال هزینه کرده و در آبان برای خرید همان سبد کالاها ۶۶درصد بیشتر خرج کرده‌اند. البته کاهش شکاف تورم در بین داراها و ندارها در شرایطی رخ داده که همچنان خانوارهای ضعیف درآمدی با فشار تورمی بیشتری مواجه هستند زیرا ســـهم کالاهای خوراکی‌ها و آشامیدنی‌ها در سبد ماهانه هزینه آنها ۴۳,۳درصد است اما در سبد هزینه خانوارهای با سطح درآمد بالای جامعه تنها ۱۷,۲درصد برآورد شـــده است. به این ترتیب هرچه دولت بتواند تورم کالاهای خوراکی و آشامیدنی را کاهش دهد به نفع طبقه پایین و متوسط جامعه خواهد بود. افزون بر این در آبان امسال تحت‌تأثیر رشد اجاره‌بها و البته افزایش قیمت دارو، نرخ تورم کالاهای غیرخوراکی و خدمات وزن بیشتری در افزایش نرخ تورم سالانه داشته و باعث تضعیف سفره طبقه متوسط و البته فقیر جامعه شده است.

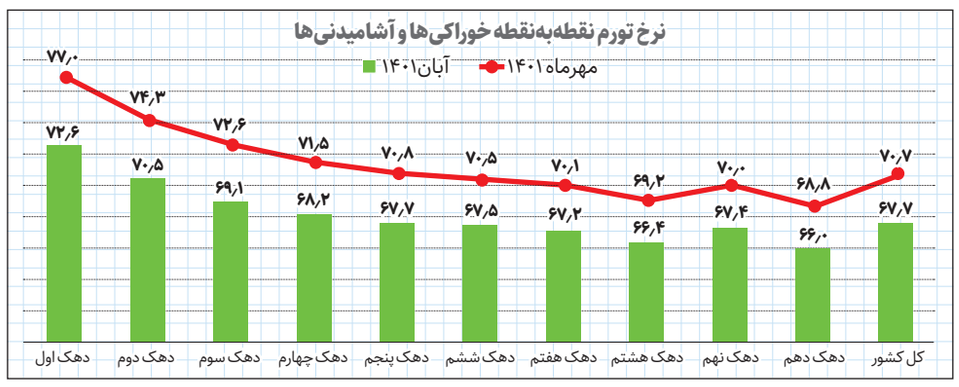

گزارش

برنامه هفتم توسعه روی میز تصمیم‌گیری قرار گرفت

سکانس آخر از سند چشم‌انداز ۲۰ساله

ســـید ابراهیم رئیســـی، رئیس‌جمهور با صدور بخشـــنامه‌ای خط‌مشـــی‌ها و چارچوب کلان برنامه هفتم توسعه را به‌عنوان سکانس آخر از ســـند ۲۰ســـاله ایران ابلاغ کرد. براساس این ابلاغیه، دولت با آسیب‌شناسی ۶برنامه پیشین توسعه پیشرفت اقتصادی توأم با عدالت را هدف گرفته است.

رئیس‌جمهور در این بخشنامه ۳شرط را برای موفقیت و حصول به اهداف برنامه هفتم توســـعه اعلام کرده که شـــامل تعهد و صداقت و تلاش مخلصانه و جهادی مجموعه حاکمیت به‌ویژه دســـتگاه‌های اجرایی و کارگزاران نظام و دولـــت، همراهی و همفکری متخصصان، صاحب‌نظران و دانشگاهیان و اعتماد و همراهی آحاد مردم و فعالان اقتصادی می‌شود.

سازمان برنامه و بودجه می‌گوید: برنامه هفتم توسعه نخستین برنامه جهت تحقق عدالت در پهنه سرزمین ایران خواهد بود و نتیجه می‌گیرد ۶برنامه پیشین توسعه که پس از انقلاب اجرایی شده از نبود درک مشترک میان برنامه‌ریزان، سیاستگذاران و مجریان از مفاهیم و راه‌حل‌هـــا و حاکمیت روش‌های متمرکز و غیرمشارکتی و البته نبود ســـازوکار حل تعارض منافع بین بازیگران و کنشگران توسعه سرزمینی رنج برده است. از دیگر آسیب‌های برنامه‌های پیشین توسعه به روایت سازمان یادشده این است که برنامه‌ریزان قبلی شـــرایط را با ثبات فرض کرده و سناریوهای احتمالی در آینده را نادیده گرفته و برنامه عملیاتی نداشـــته‌اند و به همین دلیل این برنامه‌ها از حیث تامین مالی به‌صورت افراطی بر منابع دولتی تکیه داشـــته و به ظرفیت‌ها و منابع داخلی و خارجی توجه نداشته است.

اما دولت سیزدهم در تدوین برنامه هفتم دنبال یک تغییر ریل در مسیر توســـعه ایران اســـت و می‌گوید: در ۵سال آینده باید تمرکز بر اصلاح نظام تنظیم‌گری دولت با اتکای گســـترده بر ظرفیت‌های مردمی و طراحی سیاست‌ها و قاعده‌گذاری صحیح باشد و نظام انگیزشی برای اجرای این برنامه به‌گونه‌ای طراحی شود که از تمامی ظرفیت‌های کشور برای حل مسائل اولویت‌دار استفاده نمایند.

در بخشی از بخشـــنامه برنامه هفتم با اشـــاره به اثرات جنگ روســـیه علیه اوکراین و تحولات اقتصادی پساکرونا آمده است به هم‌خوردن مبانی نظری جهانی‌سازی و افزایش قیمت مواد غذایی و انرژی و استفاده نظام ســـلطه از ابزارهای تحریم برای فشار به اقتصاد سایر کشورها، باعث شد بسیاری از کشورها به سمت نظم اقتصادی و بلوک بندی‌های جدید اقتصادی سوق داده شوند و نظام‌های حاکم بر نظم جهانی و منطقه‌ای در حال کشمکش و تحول اساسی است که نشانه‌های آن را می‌توان در پیمان‌های ناتو و شانگهای مشـــاهده کرد. این در حالی است که منطقه غرب آســـیا نیز به‌دلیل وجود منابع سرشار انرژی و بازار مصرف گسترده آن، میدانی برای حضور و مداخله و تقابل قدرت‌های بزرگ شده و در این میان کشور ایران با پایبندی به اصول و استقلال سیاسی خود متحمل بیشترین فشارها از سوی بیگانگان بوده است. تحریم‌های ظالمانه بی‌شمار از سوی غرب نشـــان‌دهنده این فشارها اســـت. دولت اما می‌گوید: کشور در ۵سال آینده با رویکرد سازنده و تعامل مؤثر با کشورهای جهان و به‌خصوص کشورهای همســـو و خاصه کشورهای همسایه از یک سو و اســـتفاده از موقعیت ژئوپلیتیک و مزیت‌های نسبی و ســـرزمینی خود از ســـوی دیگر می‌تواند با ایفای نقش مؤثر منطقه‌ای و جهانی، جایگاه اقتصادی خود را تقویت و چشم‌انداز مثبت اقتصادی برای سال‌های آتی ایجاد کند.

راهبردهای توسعه کدام است؟

براســـاس بخشـــنامه برنامه هفتم در ۵ســـال آینده قرار است رانت‌زدایی صورت گیرد و با توسعه اقتصاد دانش‌بنیان، فناوری و هوشمندسازی در فعالیت‌های اقتصادی رسوخ پیدا کند و البته میزان سرمایه‌گذاری با مشـــارکت حداکثری بخش خصوصی و تعاونی در اقتصاد و افزایش ســـرمایه‌گذاری خارجی در ایران بیشتر شـــود. افزون بر اینکه دولت قول داده با این برنامه برای فعالین اقتصادی از طریق بهبود محیط کسب‌وکار فرصت برابر ایجاد کند و تعامل با کشـــورهای هدف را بالاتر برده تا صادرات غیرنفتی بیشتر شود. کاهش انحصار و مداخلات دولت در اقتصاد و افزایش رقابت و شفافیت، استقرار نظام تدبیر شایسته از طریق تمرکز دولت بر تنظیم‌گری و تسهیل‌گری و افزایش پاسخگویی و حذف نهادهای ناکارآمد و گذار به استقرار نهادهای توسعه‌گرا و فراگیر از دیگر اهداف راهبردی برنامه توسعه آینده خواهد بود.

اصلاحات کلیدی در اقتصاد

دولت سیزدهم می‌گوید در برنامه ششم دنبال ثبات اقتصادی و کنترل تورم از مسیر اصلاحات ساختاری بودجه و نظام بانکی و بهبود فضای کسب‌وکار است و هدف دیگر رشد اقتصادی عدالت محور است به‌نحوی که بهره‌وری در اقتصاد به‌ویژه در حوزه‌هایی چون انرژی، زنجیره ارزش صنایع معدنی و پتروشیمی، مسکن، اقتصاد دریامحور، اقتصاد دیجیتال و قطب‌های منطقه‌ای تولید و تجارت و ترانزیتی افزایش یابد.

افزون بر ایـــن دولت به تقویـــت امنیت غذایـــی، اصلاح وضع صندوق‌های بازنشستگی و تامین اجتماعی و حکمرانی یکپارچه منابع و مصارف آب مصمم است.

رویاساختمان‌آریا
مناقصه عمومی انتخاب پیمانکار

شرکت رویا ساختمان آریا (سهامی خاص) در نظر دارد انجام عملیات تهیه مصالح و اجرای فونداسیون، دیوار حائل، اسکلت و سفت کاری **پروژه اقاقیا** واقع در استان گلستان، شهرستان گرگان، بلوار نهار خوران، نبش عدالت ۴۲ (انبار قدیم جهاد) را به پیمانکار واجد شرایط و توانمند (شرکت های حداقل دارای گواهی صلاحیت رتبه ۳ ابنیه معتبر از سازمان برنامه و بودجه) واگذار نماید، لذا از پیمانکاران دارای سابقه کار اجرایی دعوت می نماید **تا پایان وقت اداری روز یکشنبه مورخ ۱۴۰۱/۹/۱۳** جهت کسب اطلاعات بیشتر و خرید اسناد مناقصه (به مبلغ دو میلیون ریال) به نشانی ذیل آگهی مراجعه نمایند.
• تضمین شرکت در مناقصه به مبلغ ۳,۰۰۰,۰۰۰,۰۰۰ ریال (معادل سه میلیارد ریال) بوده و بصورت چک تضمین شده بانکی و یا ضمانتنامه معتبر بانکی الزامی می باشد.
• **آخرین مهلت ارائه پیشنهادات تا پایان وقت اداری روز چهارشنبه مورخ ۱۴۰۱/۹/۱۶ خواهد بود.**
• شرکت در رد یا قبول پیشنهادهای ارائه شده مختار است و به پیشنهادهای فاقد تضمین فوق، مبهم، مخدوش، مشروط و ناقص ترتیب اثر نخواهد داد.
• متقاضیان محترم جهت اخذ اطلاعات بیشتر می توانند با شماره تلفن ۸۴۳۴۸ (داخلی ۳۰۷) تماس حاصل نمایند.
• نشانی: تهران، میدان ونک، خیابان برزیل شرقی، خیابان شمس لاهیجانی، بن بست۱۲، پلاک۷
www.arc.co.ir

رویاساختمان‌آریا
مناقصه عمومی انتخاب پیمانکار

شرکت رویا ساختمان آریا (سهامی خاص) در نظر دارد انجام عملیات تهیه مصالح و اجرای فونداسیون، دیوار حائل، اسکلت و سفت کاری **پروژه توسکا** واقع در استان گلستان، شهرستان گرگان، بلوار نهار خوران، نبش عدالت ۴۲ (انبار قدیم جهاد) را به پیمانکار واجد شرایط و توانمند (شرکت های حداقل دارای گواهی صلاحیت رتبه ۳ ابنیه معتبر از سازمان برنامه و بودجه) واگذار نماید، لذا از پیمانکاران دارای سابقه کار اجرایی دعوت می نماید **تا پایان وقت اداری روز یکشنبه مورخ ۱۴۰۱/۹/۱۳** جهت کسب اطلاعات بیشتر و خرید اسناد مناقصه (به مبلغ دو میلیون ریال) به نشانی ذیل آگهی مراجعه نمایند.
• تضمین شرکت در مناقصه به مبلغ ۷,۰۰۰,۰۰۰,۰۰۰ ریال (معادل هفت میلیارد ریال) بوده و بصورت چک تضمین شده بانکی و یا ضمانتنامه معتبر بانکی الزامی می باشد.
• **آخرین مهلت ارائه پیشنهادات تا پایان وقت اداری روز چهارشنبه مورخ ۱۴۰۱/۹/۱۶ خواهد بود.**
• شرکت در رد یا قبول پیشنهادهای ارائه شده مختار است و به پیشنهادهای فاقد تضمین فوق، مبهم، مخدوش، مشروط و ناقص ترتیب اثر نخواهد داد.
• متقاضیان محترم جهت اخذ اطلاعات بیشتر می توانند با شماره تلفن ۸۴۳۴۸ (داخلی ۳۰۷) تماس حاصل نمایند.
• نشانی: تهران، میدان ونک، خیابان برزیل شرقی، خیابان شمس لاهیجانی، بن بست۱۲، پلاک۷
www.arc.co.ir

رویاساختمان‌آریا
مناقصه عمومی انتخاب پیمانکار

شرکت رویا ساختمان آریا (سهامی خاص) در نظر دارد انجام عملیات تهیه مصالح و اجرای فونداسیون، دیوار حائل، اسکلت و سفت کاری **پروژه ارکیده** واقع در استان گلستان، شهرستان گرگان، بلوار نهار خوران، نبش عدالت ۴۲ (انبار قدیم جهاد) را به پیمانکار واجد شرایط و توانمند (شرکت های حداقل دارای گواهی صلاحیت رتبه ۳ ابنیه معتبر از سازمان برنامه و بودجه) واگذار نماید، لذا از پیمانکاران دارای سابقه کار اجرایی دعوت می نماید **تا پایان وقت اداری روز یکشنبه مورخ ۱۴۰۱/۹/۱۳** جهت کسب اطلاعات بیشتر و خرید اسناد مناقصه (به مبلغ دو میلیون ریال) به نشانی ذیل آگهی مراجعه نمایند.
• تضمین شرکت در مناقصه به مبلغ ۳,۰۰۰,۰۰۰,۰۰۰ ریال (معادل سه میلیارد ریال) بوده و بصورت چک تضمین شده بانکی و یا ضمانتنامه معتبر بانکی الزامی می باشد.
• **آخرین مهلت ارائه پیشنهادات تا پایان وقت اداری روز چهارشنبه مورخ ۱۴۰۱/۹/۱۶ خواهد بود.**
• شرکت در رد یا قبول پیشنهادهای ارائه شده مختار است و به پیشنهادهای فاقد تضمین فوق، مبهم، مخدوش، مشروط و ناقص ترتیب اثر نخواهد داد.
• متقاضیان محترم جهت اخذ اطلاعات بیشتر می توانند با شماره تلفن ۸۴۳۴۸ (داخلی ۳۰۷) تماس حاصل نمایند.
• نشانی: تهران، میدان ونک، خیابان برزیل شرقی، خیابان شمس لاهیجانی، بن بست۱۲، پلاک۷
www.arc.co.ir

سازمان اتکا
ETKA ORGANIZATION
شرکت فروشگاه‌های زنجیره‌ای اتکا
ETKA CHAIN STORES.CO

آگهی مناقصه عمومی (دو مرحله‌ای)

خرید دستگاه و ماشین‌آلات صنایع پلی‌اتیلنی

شرکت فروشگاه‌های زنجیره‌ای اتکا (مرکز تولید) در نظر دارد از طریق مناقصه عمومی دو مرحله‌ای نسبت به خرید دستگاه و ماشین‌آلات (**تولید فیلم ABA چاپ فلسکو، دوخت فریزر و زباله رولی، تراش**) خود اقدام نماید. لذا خواهشمند است متقاضیان از تاریخ درج آگهی به مدت ۱۰ روز کاری از تاریخ ۱۴۰۱/۰۹/۰۷ الی ۱۴۰۱/۰۹/۱۷ جهت دریافت پاکات مناقصه به آدرس : تهران، فلکه اول تهرانپارس، خیابان پروین، بعد از شرکت پارس دارو، شماره ۱۵، دفتر مرکزی شرکت فروشگاه‌های زنجیره ای اتکا، مراجعه نمایند. جهت کسب اطلاعات بیشتر و هر گونه سوال تخصصی با شماره تماس ۰۹۱۲۴۰۳۳۳۷۲ آقای افشین سلاح ورزی تماس حاصل نمایید.

میز خبر

۳۰۰هزار زوج جوان به خانه بخت رفتند

معاون وزیر و وزیر سازمان ثبت احوال کشور گفت: در ۶ماهه اول امسال، ۳۰۰هزار زوج جوان ازدواج خود را به ثبت رسانده و راهی خانه بخت شدند.

به‌گفته هاشم کارگر، از ابتدای امسال تاکنون ۶۲۰هزار رویداد تولد هم در کشور به ثبت رسیده است که ۴۷۰هزار مورد این تولدها در مناطق شهری و ۱۵۰هزار رویداد در مناطق روستایی اتفاق افتاده است.

او ادامه داد: از مجموع تولدهای ثبت شده ۳۲۰هزار نوزاد پسر و ۳۰۰هزار نوزاد دختر بوده است.

معاون وزیر در بخش دیگر صحبت‌های خود با اشاره به نقش آمارهای ثبت احوال کشور به‌عنوان مبنا و پایه در برنامه ریزی‌های کلان کشوری افزود: مطابق بند (ز) ماده یک قانون ثبت احوال، تولید و انتشار آمارهای انسانی از وظایف ثبت احوال است که با توجه به اسناد بالادستی و فرمایش و تأکیدات مقام معظم رهبری، در خصوص رصد مداوم آمارها و همچنین نیاز فعلی کشور برای داشتن اطلاعات دقیق و متقن و در عین حال توانایی و ظرفیت‌های موجود در سازمان ثبت احوال کشور، برای برنامه‌ریزی‌ها و تصمیم‌های کشور از اهمیت بالایی برخوردار است.

کارگر در ادامه با تأکید بر نقش آمارهای جمعیتی ثبت احوال در برنامه ریزی‌های شهری و اجتماعی تصریح کرد: انتشار آمار باید به روز، شفاف و همراه با تحلیل و بررسی دقیق باشد تا مثمر ثمر واقع شود.

تجویز بیش از ۹۵ درصدِ نسخه پزشکان به‌صورت الکترونیک

رئیس اداره پزشکان، دارو و پاراکلینیک اداره کل درمان غیرمستقیم سازمان تأمین اجتماعی با بیان اینکه براساس آخرین آمار دریافتی از سامانه‌های مکانیزه سازمان تامین اجتماعی، بیش از ۹۵ درصدِ نسخ پزشکان به شکل الکترونیک تجویز می‌شود، گفت: اطلاعات موردنیاز در خصوص نسخ پزشکان، دارو، پاراکلینیک و غیره به شکل مکانیزه و از طریق یک نرم‌افزار واسط، در اختیار بیمه مرکزی ایران و تمامی شرکت‌های بیمه تکمیلی قرار می‌گیرد.

سلیمه رحیمی‌مقدم درباره همکاری پزشکان و مراکز درمانی با طرح نسخه‌نویسی الکترونیک اظهار کرد: با شروع طرح نسخه‌نویسی الکترونیک، کلاس‌های متعدد آموزشی جهت نحوه ثبت‌نام و ورود پزشکان به سامانه نسخه الکترونیک سازمان تامین اجتماعی و چگونگی نسخه‌نویسی الکترونیک برگزار شد.

او افزود: پزشکان به‌تدریج نسبت به تهیه سخت‌افزار و نسخه‌نویسی الکترونیک اقدام کرده‌اند؛ به‌گونه‌ای که هم‌اکنون می‌توان گفت: تقریباً تمامی پزشکان، مجهز به سخت‌افزار و نرم‌افزار موردنیاز، جهت نسخه‌نویسی الکترونیک شده‌اند.

رئیس اداره پزشکان، دارو و پاراکلینیک اداره کل درمان غیرمستقیم سازمان تأمین اجتماعی با بیان اینکه با توجه به اینکه در حال حاضر، براساس آخرین آمار دریافتی از سامانه‌های مکانیزه سازمان تامین اجتماعی بیش از ۹۵ درصدِ نسخ پزشکان به شکل الکترونیک تجویز می‌شود، گفت: این امر نشان از همکاری بسیار خوب پزشکان در اجرای سراسری طرح نسخه الکترونیک است.

رحیمی‌مقدم درباره اتصال نسخ الکترونیک با بیمه‌های تکمیلی اظهار کرد: پس از اجرای طرح کشوری نسخه الکترونیک، جهت رفاه حال بیمه‌شدگان و عدم‌نیاز آنان به ارائه نسخه کاغذی جهت دریافت هزینه از بیمه‌های تکمیلی، اطلاعات موردنیاز در خصوص نسخ پزشکان، دارو، پاراکلینیک و غیره به شکل مکانیزه و از طریق نرم افزار واسط API در اختیار بیمه مرکزی ایران و تمامی شرکت‌های بیمه تکمیلی قرار گرفت.

او ادامه داد: چنانچه بیمه‌های تکمیلی از طریق نرم‌افزارهای خود که قابلیت اتصال به نرم‌افزارهای واسط طراحی شده را داشته باشند، به سازمان تامین اجتماعی متصل شوند، می‌توانند نسخ تجویز شده، داروها و خدمات ارائه شده را ملاحظه و جهت بازپرداخت هزینه بیماران اقدام کنند.

پرداخت نصف و نیمه بودجه دارو یار به تامین اجتماعی

مدیر کل درمان غیرمستقیم سازمان تأمین اجتماعی با اشاره به اینکه بزرگ‌ترین طلبکار از دولت هستیم، گفت: اعتباری که قرار بود برای اجرای طرح دارویار به تامین اجتماعی بدهند، به درستی محقق نشد.

شهرام غفاری با اشاره به اینکه سازمان تأمین اجتماعی بیش از ۳ هزار میلیارد تومان از شرکت‌های دارویی طلب دارد، گفت: تفاهمنامه‌ای میان سازمان غذا و دارو و همچنین بیماران خاص از سوی بیمه سلامت منعقد شده که براساس آن باید مبلغی را به سازمان تأمین اجتماعی پرداخت کند. البته طلب ما از سازمان برنامه و بودجه است که قرار بود بودجه‌ای از طرح دارویاری، هم برای تسویه مطالبات و هم اجرایی شدن طرح دارویار به ما پرداخت کند که متأسفانه درست انجام نشد.

او افزود: بخشی از مطالبات سازمان تأمین اجتماعی به‌دلیل بدهی دولت است و همچنین بخشی نیز بدهی کارفرمایان به این سازمان است که مبلغ زیادی را رقم زده است. چنانچه دولت و همچنین کارفرمایان و سازمان برنامه و بودجه، اعتبار موردنیاز را به ما پرداخت کنند، ما نیز می‌توانیم طلب مراکز طرف قرارداد را به موقع به آنها بدهیم و هم در راستای اجرای درست طرح دارویار اقدام کنیم که تمامی آنها مستلزم داشتن نقدینگی سازمان تأمین اجتماعی است. مدیر کل درمان غیرمستقیم سازمان تأمین اجتماعی تصریح کرد: قرار بود سازمان برنامه و بودجه از بدهی‌های دولت و نه خیریه و اعانه به سازمان، اعتباری را پرداخت کند و ما نیز برای مراکز دانشگاهی و اجرای طرح دارویار هزینه کنیم که به‌طور دقیق محقق نشد. به‌گفته او، تاکنون ۲ هزار و ۴۰۰ میلیون تومان از طرح دارویار به ما پرداخت شده است که قرار بود ۲ مبلغ جداگانه برای تسویه به ما پرداخت کنند که یکی ۵ هزار میلیارد تومان برای خود تأمین اجتماعی بود و مبلغ دیگر ۷ هزار میلیارد تومان در قالب تفاهمنامه‌ای به ۳ سازمان بیمه‌ای بود. در مجموع ۱۲ هزار میلیارد تومان باید پرداخت می‌شد اما فقط ۲ هزار و ۴۰۰ میلیون تومان به تأمین اجتماعی پرداخت شد./مهر

عکس: همشهری/ سید خلیل موسوی

وزارت بهداشت راضی، پرستاران ناراضی

طلسم قانون تعرفه‌گذاری خدمات پرستاری بالاخره پس از ۱۵ سال شکست و وزارت بهداشت با وجود دریافت تنها ۲۵ درصد از بودجه، آن را اجرایی کرد، اما پرستاران از شیوه و میزان پرداختی‌ها رضایت ندارند

گزارش

نحوه پرداخت علی‌الحساب کارانه پرستاری، آن هم بعد از ۱۵ سال انتظار برای اجرای قانون تعرفه‌گذاری خدمات پرستاری، با واکنش پرستاران مواجه شده است. آنها معتقدند با وجود ردیف بودجه اختصاصی و اعتبارات لازم، اما با تضییع حقوق، توزیع مبالغ ناچیز، اعمال سلایق شخصی برخی مدیران و نبود پایبندی به توافقات مواجه شده‌اند. نیروهای پرستاری در بیمارستان‌ها بابت خدماتی که به بیماران ارائه می‌دهند، پولی دریافت نمی‌کنند و قانون تعرفه‌گذاری خدمات پرستاری تابستان ۱۳۸۶ به تصویب رسید تا حق و حقوق پرستاران در این‌باره پرداخت شود، اما ۱۵ سال طول کشید تا اجرایی شود. بالاخره در بودجه ۱۴۰۱ این قانون به شکل رسمی بودجه ۵هزار میلیارد تومانی گرفت و قرار شد که تعرفه پرستاری از ۳ماه آخر ۱۴۰۰ محاسبه شود. اگرچه که همان هم با گذشت ۸ماه از سال اجرایی شد و وزارت بهداشت هم کمتر از ۲۵درصد این بودجه را تاکنون دریافت کرده است تا پرداخت‌های نامنظم با فرمول محاسباتی نامشخص به برخی پرستاران با وجود اجرایی شدن آن، بعد از گذشت ۱,۵ دهه مورد رضایت نباشد. آنها می‌گویند وزارت بهداشت در آستانه روز پرستار می‌خواهد هرطور شده روند اجرای پرداخت کارانه آغاز شود؛ حتی به قیمت نارضایتی از نحوه اجرای آن؛ پرداختی‌هایی که به‌گفته این پرستاران در برخی استان‌ها ۳۰۰ تا ۴۰۰هزار تومان و در شهرهای بزرگ نزدیک به ۲,۵میلیون تومان است. اما عباس عبادی، معاون پرستاری وزارت بهداشت اجرایی شدن این قانون در وزارت بهداشت دولت سیزدهم پس از ۱۵ سال و با وجود تمام انتقاداتی که به آن وارد می‌شود را اتفاق بسیار خوبی می‌داند و به همشهری می‌گوید: «با تأکید مقام معظم رهبری و پیگیری‌های وزیر بهداشت برای نخستین‌بار قانون تعرفه‌گذاری خدمات پرستاری در حال اجرا شدن است. بودجه این قانون را پس از ۹ماه آن‌هم کمتر از ۲۵درصد دریافت کردیم و بر این اساس پرداختی‌های علی‌الحساب برای ۳ماه ابتدای سال‌جاری صورت گرفت. البته در ۳ماه اول سال ثبت خدماتی نداشتیم و چاره‌ای نبود جز اینکه در مرحله اول پرداختی‌ها به شکل علی‌الحساب صورت بگیرد.»

خواسته جامعه پرستاری

«شیوه پرداختی‌های قانون تعرفه‌گذاری خدمات پرستاری مورد قبول سازمان نظام پرستاری نیست و وزارت بهداشت باید از دی ۱۴۰۰ که دستورالعمل تعرفه‌گذاری خدمات پرستاری ابلاغ شده، پرداخت‌ها را اجرایی کند.» اعظم فخر محمودی، عضو شورای عالی سازمان نظام پرستاری با بیان این مطلب می‌گوید: «اجرای قانون تعرفه‌گذاری در حقیقت ارزش‌بخشیدن به خدمات اجرایی پرستاران است. بخش عظیم مراقبت از بیماران از سوی پرستاران انجام می‌شود و دور از انصاف است که پرستاران نتوانند همانند سایر کارشناسان پروانه‌دار حق‌الزحمه خدمات خود را دریافت کنند.» محمودی با بیان اینکه این بودجه از دریافتی بیمه‌ها تامین می‌شود و منبع آن مشخص است و بار مالی هم برای دانشگاه‌های علوم‌پزشکی ندارد، تأکید می‌کند: «انتظار می‌رود تسهیل بیشتری از سوی دانشگاه‌های علوم‌پزشکی انجام شود و سازوکار ثبت مستندات در سیستم HIS صورت بگیرد تا پرستاران بتوانند طبق قانون و عدالت حق‌الزحمه خدمات خود را دریافت کنند.»

کج‌سلیقگی در پرداخت کارانه

«به‌نظر می‌رسد برخی دوست ندارند، پرستاران بابت خدماتی که ارائه می‌دهند، پولی دریافت کنند؛ از همین رو، به‌دنبال بهانه‌تراشی و سنگ‌اندازی در مسیر اجرای قانون تعرفه‌گذاری خدمات پرستاری هستند؛ به‌طوری که هر بار که شرایط پرداخت تعرفه‌های پرستاری فراهم می‌شود، یکباره همه معادلات به هم می‌ریزد.» محمد میرزابیگی، رئیس کل سازمان نظام پرستاری با بیان این مطلب و انتقاد از نحوه پرداخت به پرستاران می‌گوید: «کارانه پرستاران به‌صورت علی‌الحساب پرداخت می‌شود تا شرایط اجرای کامل آن در سراسر کشور فراهم شود، اما این مسئله مورد تأیید پرستاران نیست. آنها معتقدند وزارت بهداشت می‌خواهد در آستانه روز پرستار، هرطور شده روند اجرای پرداخت کارانه پرستاران آغاز شود و از نحوه اجرای قانون و خلف وعده وزارت بهداشت گلایه‌مند و دلخور هستند.» او با تأکید بر اینکه پرداخت‌های اخیر وزارت بهداشت به هیچ‌وجه مورد تأیید ما نیست، ادامه می‌دهد: «پرداختی‌های اخیر و علی‌الحساب وزارت بهداشت، بسیار ناچیز است و واریزی انجام شده برای سطوحی از دریافت‌کنندگان توهین‌آمیز است. این رفتارها مبتنی بر کج‌سلیقگی و ناشی از نظرات شخصی و خلق‌الساعه برخی از مدیران است. عملی نشدن مشورت‌های توافق شده، فقط سبب نارضایتی بیشتر پرستاران و بی‌اعتمادی آنها به قول و عمل مسئولان شده است.»

تفاوت‌های پرداخت در مراکز پردرآمد و کم‌درآمد

«با وجود تمام انتقادات، اما نکته مهم این است که این قانون پس از ۱۵ سال اکنون عملیاتی و برای نخستین‌بار به شکل رسمی بودجه ۵هزار میلیارد تومانی در ردیف بودجه ۱۴۰۱ برای این حوزه پیش‌بینی شده است. البته تخصیص این اعتبار از سوی سازمان برنامه و بودجه با تأخیر صورت گرفت و در آبان امسال کمتر از ۲۵درصد این اعتبار واصل شد.» عباس عبادی، معاون پرستاری وزارت بهداشت با بیان این مطلب به همشهری می‌گوید: «این طرح نخستین سالی است که اجرا می‌شود. مصوبه دولت مربوط به اردیبهشت بوده و دستورالعمل رسیدگی به آن هم در تیرماه صادر شده است. بر این اساس تا آماده‌سازی زیرساخت‌ها زمان می‌برد؛ این در حالی است که در ۳ماه اول سال هم ثبت خدماتی نداشتیم و چاره‌ای نبود جز اینکه در مرحله اول پرداختی‌ها به شکل علی‌الحساب صورت بگیرد.» به‌گفته این مسئول برای پرداخت این علی‌الحساب‌ها ۲ روش قابل اجرا بود: «اول پرداخت یکسان و برابر به کل جامعه پرستاری که البته می‌توانست منجر به نارضایتی هم شود و روش دوم، درنظر گرفتن میانگین ۳ماهه آخرین کارانه پرستاران و ضرب آن در ضریب مشخص. براساس بودجه‌ای که در اختیار داشتیم این ضریب عدد ۲,۲ و با توزیع انجام شد. کارانه ناشی از محصول تعرفه خدمات پرستاری مبتنی بر عملکرد است؛ یعنی اگر پرستاری در مرکز درمانی با مراجعه و بیماران بستری کمتر مشغول به فعالیت باشد، طبیعتا درآمد کمتری برای او احصا می‌شود و پرداختی او کمتر است. در برخی مناطق کشور بیمارستان‌هایی وجود دارند که ضریب اشغال تخت آنها پایین و حتی زیر ۲۰درصد است. به‌دلیل اینکه این مراکز درآمدزا نیستند، تمام افراد شاغل در آنجا از پزشک گرفته تا پرستار و گروه‌های دیگر معمولا کارانه‌های پایین‌تری نسبت به بیمارستان‌هایی دارند که ضریب اشغال تخت بالایی دارند.» او با بیان اینکه برخی از تعرفه‌های پزشکی هم ممکن است با هم متفاوت باشند، ادامه می‌دهد: «به‌عنوان مثال در بیمارستان‌های چشم‌پزشکی و قلب میزان احصای درآمد بالاست و ناخواسته درآمد پرستاران هم بالا می‌رود. در این مرحله پرداختی‌ها به‌صورت علی‌الحساب صورت گرفت و مبنا میانگین ۳ماهه آخرین کارانه همکاران بود؛ ممکن است واریانس دریافتی بین افراد به شکلی منجر به نارضایتی شده باشد. در این‌باره تقاضا می‌کنیم که پرستاران عزیزمان صبوری کنند و اجازه دهند که این پرداختی‌ها مبتنی بر عملکرد صورت بگیرد تا به عدالت نزدیک‌تر باشیم، اما همیشه با وجود اینکه انتظار می‌رود پرداخت‌ها ایجاد رضایت کند، گاهی هم منجر به نارضایتی می‌شود.»

۳ماه زمستان ۱۴۰۰ هم پرداخت شود

معاون پرستاری وزارت بهداشت در پاسخ به این سؤال که براساس قانون این پرداخت باید از دی ۱۴۰۰ درنظر گرفته شود و با این وضعیت ۳ماه سال گذشته چه وضعیتی خواهد داشت، گفت: «قانون برای اول ۱۴۰۱ است و برای آن بودجه و اعتبار درنظر گرفته شده است؛ بنابراین پرداختی‌های پرستاران برای ۳ماه اول سال است. سال گذشته قولی داده شد که در ۳ماه زمستان هم به همکاران پرداختی داشته باشیم. سهم سازمان‌ها در این‌باره مشخص شد و این تفاهم در نهاد ریاست‌جمهوری صورت گرفت، اما باید سازمان‌ها سهم خود را پرداخت کنند و بر این اساس اگر علی‌الحساب بعدی واصل شود، می‌تواند برای ۳ماه زمستان ۱۴۰۰ صورت بگیرد.» او درباره تدبیری که وزارت بهداشت برای ایجاد رضایتمندی در جامعه پرستاری در آستانه روز پرستار درنظر خواهد گرفت، عنوان می‌کند: «اتفاقی که امسال بعد از ۱۵ سال رخ داده با وجود تأکید مقام معظم رهبری، به‌دلیل حمایت و پیگیری وزیر بهداشت بوده است. البته ما در ابتدای کار هستیم و باید همکاران صبوری و دانشگاه‌های علوم‌پزشکی همکاری کنند. در این‌باره باید سرویس و خدمت به بیماران و ثبت و دستورالعمل بازپرداخت هم با جزئیات مشخص شود. ممکن است حجم یا مقدار ریالی دریافتی همکاران با آن چیزی که تصور می‌کردند همخوانی نداشته باشد، اما تلاش می‌کنیم همین مقدار هم عادلانه و منصفانه باشد؛ ضمن اینکه این مسئله جای ترمیم و اصلاح دارد و براساس بازخوردهایی که می‌گیریم تلاش می‌کنیم آیین‌نامه و دستورالعمل‌ها اصلاح شود.» عبادی درباره اینکه بخش بعدی وصول بودجه چه زمانی خواهد بود، ادامه می‌دهد: «وزارت بهداشت وظیفه ذاتی دارد که این مسئله را پیگیری کند، اما بخشی از عملیات این مجموعه وابسته به عملکرد سایر سازمان‌هاست. در این‌باره باید سازمان‌های بیمه‌گر و سازمان برنامه و بودجه هم به‌درستی به وظایف خود عمل کنند. بعد از ۸ماه با تلاش‌هایی که صورت گرفت موفق به دریافت ۲۵درصد از بودجه قانون تعرفه‌گذاری پرستاری شدیم و این یعنی بخشی از سازمان‌ها به تکالیف خود به‌موقع عمل نمی‌کنند.»

یک قدم جدی برای بهبودی معتادان

آیین‌نامه اجرایی مراکز توانمندسازی و صیانت اجتماعی از معتادان تصویب شد

جامعه

در یکصدو چهل و نهمین جلسه شورای اجتماعی کشور، آیین‌نامه اجرایی جزء ۳ بند ث ماده ۸۰ قانون برنامه ششم توسعه درباره مراکز نگهداری معتادان متجاهر و مراکز توانمندسازی و صیانت اجتماعی از معتادان بهبود یافته به تصویب رسید.

در این نشست براساس تکلیف قانونی، جزء ۳ بند ث ماده ۸۰ قانون مقرر می‌دارد «از طریق وزارت تعاون، کار و رفاه اجتماعی (سازمان بهزیستی) با همکاری شهرداری‌ها نسبت به بهره‌برداری و تکمیل مراکز نگهداری، درمان و کاهش آسیب معتادان متجاهر و بی‌خانمان و راه‌اندازی مراکز جامع توانمندسازی و صیانت اجتماعی برای معتادان بهبودیافته در استان‌ها با رعایت احکام ماده (۷۰) این قانون اقدام نماید.» آیین‌نامه‌ای که از سوی ستاد مبارزه با موادمخدر ارائه شد و اعضای شورای اجتماعی کشور پس از بحث و تبادل نظر درباره مفاد این آیین‌نامه، با کلیات آن موافقت کردند. براساس این مصوبه، تمامی دستگاه‌های عضو شورای اجتماعی مکلف شدند با ارائه پیشنهادات خود زمینه توانمندسازی و بازگشت دوباره معتادان بهبود یافته به زندگی اجتماعی را فراهم کنند.

وزیر کشور در حاشیه برگزاری این جلسه در جمع خبرنگاران با اشاره به ماده ۴۲ قانون اصلاح قانون مبارزه با موادمخدر و الحاق موادی به آن گفت: اردوگاه‌های خاصی برای زندانیان معتادی که در زندان حضور دارند، تشکیل می‌شود و این اقدام بر عهده قوه‌قضاییه است. احمد وحیدی با اشاره به تصویب آیین‌نامه‌ای در مورد معتادان و تقسیم نقش هر یک از دستگاه‌ها در این حوزه گفت: این آیین‌نامه باید از سال‌های قبل تدوین و تکمیل می‌شد، اما مورد اختلاف قرار گرفته بود و خوشبختانه به تصویب رسید.

وحیدی اضافه کرد: موضوع دیگر، معتادان متجاهر بود که بنا بوده و هست که این افراد از سطح شهر جمع شوند. در تهران و برخی شهرهای دیگر، اقدامات خوبی انجام شده و این موضوع باید با سرعت دنبال شود.

وزیر کشور افزود: آن دسته از معتادان که به‌صورت داوطلبانه با عنوان ماده ۱۵، خود را معرفی می‌کنند، باید رسیدگی‌هایی برای آنها انجام شود که این کار توسط وزارت بهداشت انجام می‌شود؛ همچنین در جلسه امروز درباره ماده ۴۲ در خصوص زندانیان معتادی که در زندان حضور دارند نیز گفت‌وگو شد و قرار شد که اردوگاه‌های خاصی برای نگهداری آنها تشکیل شود و این اقدام بر عهده قوه قضاییه است، اما باید کمک‌هایی در راستای تحقق این امر انجام شود.

او در پاسخ به سؤالی درباره اختلاف نیروی انتظامی و شهرداری تهران در موضوع جمع‌آوری معتادان متجاهر گفت: قانون مشخص نکرده که این امر به‌عهده چه دستگاهی است و بر همین اساس در جایی شهرداری و در مواردی نیروی انتظامی به این امر کمک می‌کند؛ بنابراین براساس قراردادها و بنا به شرایط یکی از نهادها مسئولیت را قبول می‌کند. وحیدی ادامه داد: موضوع دیگری که مورد بحث و بررسی قرار گرفت، زنان سرپرست خانوار بود که با توجه به تعداد قابل توجه قوانین در این زمینه نسبت به توانمندسازی آنها تأکید شده است و اقدامات خوبی در این حوزه انجام شده و کارگروهی تشکیل شده که امروز گزارشی از اقدامات خود ارائه کرد.

وزیر کشور افزود: باید الگوی مناسبی برای تحت پوشش قرار گرفتن زنان سرپرست خانوار و توانمندسازی آنها شکل گیرد؛ البته همه آنها به یک دفعه نمی‌توانند تحت پوشش قرار گیرند و براساس تامین بودجه به‌صورت مرحله‌ای این کار انجام خواهد شد.

تمرکز بر پیشنهاد شیوه‌های تقویت بنیان خانواده و کاهش طلاق از دیگر موضوعاتی بود که در این جلسه مورد بحث و بررسی قرار گرفت. به‌گفته محمد عباسی، معاون وزیر کشور و رئیس سازمان امور اجتماعی در طول یک سال گذشته خوشبختانه شاهد کاهش آمار طلاق در کشور بودیم که این امر در سایه تلاش‌های صورت گرفته به‌منظور تحقق این مهم بوده است؛ موضوعاتی که به جد از سوی مسئولان فعال در حوزه اجتماعی دنبال شده و خوشبختانه نتایج خوبی هم داده است.

او ادامه داد: برنامه‌های ما در بخش کاهش آمار طلاق تمام نشده است و با جدیت در این زمینه فعالیت می‌کند تا ضمن تحقق اهداف تعریف شده در این بخش شاهد تحقق اهداف برنامه جوان‌سازی جمعیت و فرزندآوری خانواده‌ها هم باشیم.

نقل قول

مجتبی همتی فر
رئیس سازمان ملی تعلیم و تربیت

باید کودکستان‌هایی ذیل ادارات شکل بگیرد و ادارات دولتی موظف هستند وارد تعامل شوند. برای تامین نیروی کار مورد نیاز این هدف، نیروی خریدخدمات به کارگیری شود که در نهایت منجر به اجرای سیاست‌های فرزندآوری شود. فرزندآوری به کمیت نسل می‌پردازد، اما نباید در کنار آن از فرزندپروری غفلت کنیم و اتفاقا خود را متولی این امر می‌دانیم./ ایلنا

معصومه نجفی
سرپرست معاونت آموزش ابتدایی

پایین آمدن کیفیت آموزش از پیامدهای غیرحضوری بودن آموزش طی دو سال گذشته، بوده است. معلمان از مهر تا اواسط آذرماه فرصت خواهند داشت که طی فرایند تدریس، مرحله شناسایی و آن دسته از دانش‌آموزان که در هر درس نیازمند توجه بیشتر هستند را شناسایی کنند./ ایسنا

حیدر محمدی
رئیس سازمان غذا و دارو

با تمهیدات اندیشیده شده تولید و واردات داروهای ضروری در وضعیت مطلوبی قرار دارد و به‌زودی تمام کمبودها در زمینه این داروها رفع خواهد شد. محمدی یادآور شد: ازحدود ۲ ماه گذشته داروی بیماران SMA درکشور تامین و از چهارشنبه هفته گذشته توزیع آن در بین بیماران کمتر از ۱۰ سال کشور آغاز شد.

عدد خبر

۲۲۰ هزار نفر در ۸ ماه امسال با خط ملی اعتیاد تماس برقرار کردند. عمده‌ترین نوع سؤالات درخصوص مراکز درمانی دولتی است که اپراتورها آنها را به سمت مراکز بهزیستی ارجاع می‌دهند./ ایسنا

۴۶ زندانی که شرایط ارفاق قانونی را داشتند در پی دستور رئیس قوه قضاییه آزاد شدند. در بین این افراد آزاد شده شماری از اغتشاشگران وقایع اخیر هم حضور دارند. / مهر

۱/۶ میلیون نفر در ۷ ماهه سال‌جاری برای اهدای خون به مراکز و پایگاه‌های سراسر کشور مراجعه کرده‌اند که از این تعداد یک میلیون و ۳۰۰هزار نفر موفق به اهدای خون شدند./ ایلنا

۸۰ درصد تماس گیرندگان با خط ملی اعتیاد را زنانی تشکیل می دهند که اعتیاد ندارند و بین ۲۵ تا ۴۰ سال سن دارند و بیشترین سوالاتشان در باره دو مواد مخدر گل و شیشه است ./ایسنا

۳۵۰۰ گروه جهادی در کشور برای ساخت مسکن مددجویان با همکاری کمیته امداد امام خمینی(ره) تلاش می‌کنند. در این طرح، گروه های جهادی طلاب، دانشجویان، محلات و... مشارکت دارند. طرح ساخت مسکن مددجویی از ابتدای سال گذشته آغاز شده و تا سال آینده ادامه خواهد داشت./ فارس

فراخوان مناقصه عمومی یک مرحله ای

شرکت کی پلاس پارس در نظر دارد تامین و اجرای دیوار پیرامونی پروژه احداث کارخانه خود را از نوع دیوار پیش ساخته بتنی و به طول تقریبی ۱۵۰۰ متر طول با برآورد اولیه ۳۴,۰۰۰,۰۰۰,۰۰۰ ریال در منطقه کوهمره سرخی جاده کازرون به شیراز ، از طریق فراخوان عمومی به شرکت واجد شرایط و صلاحیت‌دار واگذار کند، متقاضیان می‌توانند جهت دریافت اسناد مناقصه با در دست داشتن معرفی‌نامه و کارت ملی، در روزهای غیرتعطیل بین ساعات ۱۰ الی ۱۶ از تاریخ ۱۴۰۱/۰۹/۰۶ لغایت ۱۴۰۱/۰۹/۰۹ به نشانی تهران، خیابان نلسون ماندلا، بالاتر از پل میرداماد، انتهای قبادیان شرقی، پلاک ۱۹، شرکت کی‌پلاس پارس، طبقه سوم مراجعه و مدارک خود را از واحد بازرگانی شرکت تحویل بگیرند. دریافت اسناد از طریق ایمیل امکان‌پذیر می‌باشد. بدیهی است دریافت اسناد هیچ‌گونه حقی را برای متقاضیان ایجاد نخواهد نمود.

درصورت نیاز به اطلاعات بیشتر با شماره ۸۸۲۰۷۹۲۹ داخلی ۳۲۱۰ تماس حاصل نمایید.

www.kplus.ir

با مردم
شماره تلفن ارتباطی با خوانندگان
۰۲۱۲۳۰۲۳۳۳۷

کوچه‌ها و سطل‌های زباله منطقه صادقیه نیاز به نظافت دارند

متأسفانه مدت زیادی است که رسیدگی به نظافت منطقه صادقیه کم شـــده و گاهی اوقات کوچه‌ها و سطل‌های زباله کثیف است. من ساکن خیابان اسدی جنوبی در این منطقه هستم. دیروز شاهد این بودم که ســـطل‌های زباله‌ای که از شب قبل پر شده بود تا ساعت ۴عصر خالی نشده و گربه‌های محل مشـــغول پیداکردن غذا در آنها بودند. بویی هم که به واسطه تجمع این زباله‌ها ایجاد شـــده بود بسیار آزاردهنده بود. از شهرداری منطقه درخواست داریم هرچه زودتر به این وضعیت رسیدگی کنند.

جلالوند از تهران

پارکینگ طبقاتی تجریش مجهز به تابلوی نرخ ورودی شود

با اینکـــه بارها در مورد نـــرخ دریافتـــی پارکینگ طبقاتی تجریش تذکـــر داده و پیگیـــری کرده‌ایم هنـــوز به جایی نرســـیده‌ایم و کمـــاکان مســـئولان ایـــن پارکینگ نرخ من‌درآوردی و چند برابـــری از رانندگان دریافت می‌کنند. برای افرادی مثل من کـــه کارمند هســـتند و ناچارند هر روز از این پارکینگ اســـتفاده کنند این هزینه واقعا زیاد و غیرمنصفانه است. راه‌حل این کار ســـاده است. مسئولان شـــهرداری می‌توانند با نصب تابلویی که نرخ مصوب در آن درج شده جلوی این اجحاف را بگیرند.

همتی از تهران

در مناطق کم درآمد به دانش‌آموزان ناهار رایگان داده شود

دانش‌آموزانی که در مناطق محروم و کم‌درآمد چه در جنوب تهران و چه در شـــهرهای دیگر به مدرســـه می‌روند، اغلب از تغذیه خوبی برخوردار نیســـتند. مســـئولان می‌توانند با همیاری خیرین یک وعده غذای گرم برای این بچه‌ها تهیه کنند تا بخشی از مشکل تغذیه آنها حل شود.

خانمی از تهران

پیامک
ارسال پیام کوتاه خوانندگان
۰۲۱۲۳۰۲۳۹۱۶

دفاتر معاملات املاک بـــرای تمدید قرارداد هم مبلغ گزافی دریافت می‌کنند

من یک مستأجر هستم که هر سال جهت قانونی‌بودن تمدید قرارداد با صاحبخانه، به دفتر معاملات املاک محل مراجعه می‌کنم. اینکه برای بار اول و جهت دریافت کد رهگیری از طرفین قرارداد، مبلغی را دریافت می‌کنند منطقی اســـت اما برای دفعات بعد درحالی که تنها چند خط پشـــت قرارداد قبلی می‌نویسند و سرجمع ۵دقیقه از وقتشـــان را هم نمی‌گیرد دریافت ارقام بالا هیچ توجیهی ندارد. درخواست می‌کنم تا مراجع ذی‌صلاح به این موضوع ورود کنند.

سراینده از کرج

پله‌های پل‌های عابر پیاده مناسب نیستند

به‌نظر می‌رسد پله‌های پل‌های عابر پیاده در سطح شهر درست و استاندارد طراحی نشده‌اند. ارتفاعشان زیاد و کف پله‌ها لیز است. خود من سال گذشـــته هنگام بارندگی وقتی مشغول بالارفتن از پله‌ها بودم، سرخوردم و مچ پایم در رفت. این وضعیت برای کودکان و سالمندان هم مشکل است. بهتر بود قبل از طراحی و نصب این پله‌ها به‌طور دقیق کارشناسی می‌شد چون تعویض آنها هم مشکل و هم بسیار هزینه‌بر است.

فدایی از تهران

تاکســـی‌های خطی موقع بارندگی و یا رویدادهای ورزشی کم‌کاری می‌کنند

یک قطره بـــاران ببارد که می‌بـــارد، آن وقت اســـت که تعدادی از تاکســـی‌ها می‌خواهند دربست ســـوار کنند. موقع برگزاری رویدادهای ورزشـــی هـــم مثل بـــازی اخیر تیم ملـــی فوتبال کشـــورمان خبری از تاکسی‌های خطی نیســـت و مردم ناچارند سوار مسافرکش‌های شخصی شـــده و یا از تاکسی‌های اینترنتی اســـتفاده کنند. این رویه واقعا ناشایســـت و غیرقابل‌قبول است. سازمان تاکســـیرانی باید نظارت دقیق‌تری بر عملکرد رانندگان خود خصوصا در اینگونه مواقع داشته باشد.

چراغیان از تهران

پیام @
تلگرام با مردم @bamardom_hamshahri

نخاله‌های ساختمانی را سر و سامان دهید

به هر کجای شـــهر که نگاه می‌کنیم ساختمان و یا آپارتمانی در حال احداث است. جدا از سروصدایی که به‌علت ساخت‌وساز ایجاد می‌شود و مخصوصا شب‌ها مخل آسایش است و همینطور اشغال پیاده‌رو توسط داربست‌ها و کارگران، دپوی نخاله‌های ساختمانی هم معضل دیگری است که هنگام بارندگی دوچندان می‌شود. خرده‌های سنگ و سیمان با بارش باران و برف در کوچه و خیابان راه می‌افتد و باعث گرفتگی جوی‌های آب می‌شـــود. باید محلی بسته و محفوظ برای تجمع و دپوی این نخاله‌ها تعبیه شود تا این مشکلات به‌وجود نیاید.

علمداری از تهران

وانت‌های فروش میوه برای تامین روشنایی لامپ‌هایشان از تیر چراغ برق استفاده می‌کنند

بارها شـــاهد بوده‌ام وانت‌هایی که میوه می‌فروشند برای تامین برق لامپ‌هایی که جهت روشنایی در شب دارند از تیر چراغ برق استفاده می‌کنند. این کار خلاف قانون و تعدی به بیت‌المال است.

صداقتی از تهران

تعداد نانوایی‌های قرچک کم اســـت و کفاف جمعیت آن را نمی‌دهد

تعداد نانوایی‌های شهرستان قرچک کم است و اصلا متناسب با جمعیت آن نیست. با توجه به اینکه مردم این منطقه اغلب از قشر کم‌درآمد و یا مهاجر هستند طبیعی است که غذای اصلی‌شان نان باشد. همین موضوع باعث شده که هر فرد تعداد زیادی نان بخرد و نان به افراد دیگری که در صف ایستاده‌اند نرسد. گاهی اوقات پیش می‌آید که برای گرفتن نان ساعت‌ها باید در صف بمانیم تا تنور بعدی شروع به‌کار کند. تابستان‌ها از گرما و زمستان‌ها از سرما در عذابیم. این ماجرا یک روز و ۲روز نیست. لطفا مسئولان فکری به حال این وضعیت کنند.

نماینده از قرچک

خانواده نوجوان ۱۵ساله اعضای بدن او را اهدا کردند

محمدمهدی، فرشته نجات ۴ بیمار شد

داخلی

«باورم نمی‌شد که پسر ۱۵ســـاله‌ام فوت شده و دیگر برنمی‌گردد. به خاطر همین اول با اهدای عضو مخالفت کردم؛ اما وقتی فهمیدم مرگ مغزی علاجی ندارد، با جان و دل موافقت کردم تا اعضای بدن پسرم به بیماران نیازمند اهدا شود.» این بخشی از حرف‌های مردی اســـت که همین چند روز قبل اعضای بدن پسرش را که در جریان یک حادثه دچار مرگ مغزی شده بود به ۴بیمار نیازمند اهدا کرد. اما او و همسرش چطور چنین تصمیمی گرفتند و حالا چه احساسی دارند؟

به گزارش همشهری، خانواده فرخی که در شهرستان مهاجران، واقع در استان همدان زندگی می‌کنند تا همین چند روز قبل ۳فرزند داشتند. ۲دختر و یک پسر ۱۵ســـاله به نام محمدمهدی. پسر نوجوان روز ۸آبان همراه با یکی از دوستانش سوار موتورسیکلت شد تا به صحرا برود. آنها ساعتی نزد دوست‌شان بودند و وقتی کم‌کم هوا در حال تاریک شدن بود تصمیم گرفتند که به خانه برگردند. وقتی آنها به راه افتادند هوا تاریک شده بود و به همین دلیل با احتیاط بیشتری حرکت می‌کردند. دوست محمدمهدی راکب موتورسیکلت و او ترک‌نشین بود. هنوز مسافت زیادی را طی نکرده بودند که بنابر دلایل نامعلوم موتورسیکلت از مسیر منحرف و در کنار جاده واژگون شد. دوست محمدمهدی از جایش بلند شد اما در تاریکی شب به درستی معلوم نبود که چه بر سر محمدمهدی آمده است. او بی‌حال روی زمین افتاده و ظاهرا سرش آسیب دیده بود. جاده روستایی که این حادثه در آنجا اتفاق افتاده بود تاریک و خلوت بود و در آن ساعت از شب هیچ‌کس از آنجا عبور نمی‌کرد که به آنها کمک کند. پسر نوجوان دقایقی منتظر ماند تا اینکه موتورسواری که از آنجا می‌گذشت با دیدن واژگونی موتورسیکلت به کمک ۲پسر نوجوان رفت.

دقایقی از این حادثه می‌گذشـــت که محمدمهدی به بهداری مهاجران منتقل و همزمان ماجرا به پدر و مادرش خبر داده شـــد. پســـر نوجوان وضعیت خوبی نداشـــت. ضربه‌ای که بر اثر ســـقوط از موتورسیکلت به ســـر او اصابت کرده بود شـــدید و باعث خونریزی داخلی شده بود. در چنین شرایطی بود که پسر نوجوان به بیمارســـتانی در همدان انتقال یافت تا تلاش‌ها برای نجاتش در آنجا ادامه پیدا کند. هرچه می‌گذشت سطح هوشیاری محمدمهدی کمتر می‌شـــد و او در کما بود؛ با این حال کادر پزشکی همه تلاش‌شـــان را برای نجات او انجام دادند. چند روز از بستری‌شدن پسر نوجوان در بیمارســـتان می‌گذشت که او دچار مرگ مغزی شد. در این شرایط احتمال بازگشت وی به زندگی نزدیک به صفر بود و بهترین کار اهدای اعضای بدنش به بیمـــاران نیازمند بود. در این شرایط کادر پزشـــکی این موضوع را با پدر و مادر محمدمهدی در میان گذاشتند. پذیرش این واقعیت تلخ برای آنها دشوار بود. با وجود اینکه مادر محمدمهدی با این پیشنهاد موافقت کرد اما پدرش به‌دلیل اینکه امیدوار بود پسرش به زندگی برگردد با اهدای عضو مخالفت کرد. به همین دلیل بیمار مرگ مغزی چند روز دیگر در بخش مراقبت‌های ویژه بیمارستان بستری بود تا اینکه او نیز قانع شد که پسرش دیگر به زندگی برنمی‌گردد و سرانجام رضایت‌نامه را امضا کرد.

چرا اعضای پسرم را اهدا کردم

محمد فرخی، پدر محمدمهدی پس از حادثه‌ای که برای پسرش اتفاق افتاد، روزها و شب‌های سختی را گذرانده است و هنوز باورش نمی‌شود که پسرش را از دست داده اســـت. او در این‌باره به همشهری می‌گوید: نخستین مرتبه‌ای که پزشکان گفتند محمدمهدی دچار مرگ مغزی شده من باورم نمی‌شد. با اینکه همسرم همان ابتدا موافقت کرد اما من دلم راضی نمی‌شد و می‌گفتم شـــاید معجزه‌ای اتفاق بیفتد و پسرم به زندگی برگردد. بعد از آن ۳مرتبه دیگر هم اهدای عضو را مطرح کردند اما من باز هم مخالفت کردم تا اینکه یک روز با خودم خلوت کردم و از خدا خواستم که راه درست را جلوی پایم بگذارد. آن روز بود که به دلم افتاد که بهترین کار اهدای اعضای بدن پسرم به بیماران نیازمند است. همان روز بود که رضایت‌نامه را امضا کردم و پسرم از همدان برای اهدای عضو به تهران منتقل شد.

او درباره اعضای اهدایی پسرش می‌گوید: به ما گفتند که ۴عضو اصلی شامل: قلب، کلیه‌ها و کبد محمدمهدی جداسازی و به بیماران نیازمند اهدا شده است و حالا هم از تصمیمی که گرفته‌ام راضی‌ام و مطمئنم که روح پسرم از این کار شاد شده است.

خوشحالی محمدمهدی از اهدای عضو

مریم فرجی، مادر پســـر نوجوان هم با اینکه داغدار پســـرش است اما می‌گوید یکی از نزدیکانش خواب محمدمهدی را دیده که او از این تصمیم راضی و خوشحال است. او در این‌باره به همشهری می‌گوید: پسرم بعد از انتقال به بیمارستان به کما رفت و شوهرم گمان می‌کرد که او به زندگی برمی‌گردد و به همین دلیل با اهدای عضو مخالف بود. اما کمی بعد وقتی متوجه ماجرا شد به او گفتم که تو هم راضی باش تا پسرمان بیش از این در بیمارستان اذیت نشود و او هم به انجام این کار رضایت داد.

این مادر داغدار ادامه می‌دهد: در این مدت یک شـــب محمدمهدی به خواب یکی از اقوامم آمد. او خوشـــحال بود و می‌گفت به پدرم بگویید بی‌تابی نکند. من خوشحالم و جایم خوب است. این خواب باعث شد که ما هم به آرامش برسیم و من هنوز احساس مادرانگی‌ام را نسبت به او دارم. چند روز قبل هم به ما خبر دادند که قلب پسرم به مشهد فرستاده شده و حال بیمارانی که اعضای بدن پسرم به آنها پیوند زده شده خوب است.

پسر جوان ۳ساعت پس از نخستین سرقت دستگیر شد

آموزش تضمینی سرقت پراید در ۳ جلسه!

دادسرا

«برای اینکه خودم را به ســـارا ثابت کنم، در کلاس سرقت یک خلافکار شرکت کردم تا دزدیدن پراید را یاد بگیرم اما ۳ساعت بعد از نخســـتین سرقت دستگیر شدم.»

این بخشی از اعترافات پسری ۲۳ساله است که مدعی است برای اینکه بتواند با دختر موردعلاقه‌اش ازدواج کند، تصمیم به سرقت گرفت.

به گزارش همشهری، شامگاه سوم آذر افرادی که در پارکی در غرب تهران حضور داشتند سر و صدای دختر و پسری جوان را شنیدند که با هم درگیر شده بودند. این دختر و پسر سرنشینان یک خودروی پراید بودند که وقتی از ماشین پیاده شدند، پسر جوان به سمت دختر حمله و شـــروع به کتک زدن او کرد. شاهدان ماجرا را به پلیس خبر دادند و لحظاتی بعد و با حضور ماموران، دعوای آنها خاتمه یافت. مأموران که به ماجرا مشکوک شده بودند، شـــماره پلاک خودروی پراید را استعلام کردند و معلوم شـــد که این خودرو حدود ۳ســـاعت قبل از یکی از خیابان‌هـــای غرب پایتخت سرقت شده اســـت. به این ترتیب دختر و پسر جوان دستگیر شـــدند و برای تحقیقات به کلانتری انتقال یافتند. دختر ۲۰ساله می‌گفت که از ماجرای سرقتی بودن ماشـــین خبر ندارد و خواستگارش (پسری که همراه او دستگیر شده بود) آن را دزدیده است.

وی توضیح داد: من و نیما مدتی قبل در فضای مجازی با هم آشنا شدیم. این آشنایی ادامه داشت تا اینکه او از من خواستگاری کرد و من هم جواب مثبت دادم. اما مدتی که گذشت دیدم اصلا او به فکر زندگی نیست. نیما بیکار بود و هیچ پس‌اندازی نداشـــت و به همین دلیل تصمیم گرفتم به این رابطه پایـــان بدهم اما او دست بردار نبود.

دختر جوان ادامه داد: امروز (روز حادثه) نیما سوار بر یک پراید به‌دنبال من آمد و گفت ماشین را تازه خریده است. اما وقتی شنید که از ازدواج با او منصرف شده‌ام، عصبانی شـــد و مرا به باد کتک گرفـــت که با حضور پلیس، ماجرا خاتمه یافت.

پس از دختر جوان نوبت به تحقیـــق از نیما بود. او در بازجویی‌ها به ســـرقت پراید اعتراف کرد و گفت: من قصد ازدواج با سارا را داشتم اما او همیشه مرا تحقیر می‌کرد؛ چرا که نه کار داشـــتم و نه درآمد. حتی مرا به‌خاطر اینکه ماشین هم نداشتم سرزنش می‌کرد.

وی ادامه داد: به‌دنبال راهی بـــودم که به او ثابت کنم می‌توانم زندگی را اداره کنم تـــا اینکه خودش از من خواست برای اینکه پولدار شوم، سرقت کنم. من که تحت‌تأثیر حرف‌های او قرار گرفته بودم نقشه سرقت خودرو کشیدم اما هیچ تخصصی در سرقت نداشتم. ابتدا به جست‌وجو در فضای مجازی پرداختم تا اینکه با خلافکاری آشنا شدم که تخصص سرقت ماشین بود. با او قرار گذاشتم و مرد سابقه‌دار که بارها به جرم سرقت ماشین زندانی شده بود، قبول کرد به من آموزش دهد. او می‌گفت در ازای دریافت ۵میلیون تومان، در ۳جلسه به‌طور تضمینی سرقت را به من یاد می‌دهد و من هم قبول کردم. او ۳جلسه به من آموزش دزدی داد و پس از تمرین فراوان تصمیم به سرقت گرفتم.

پسر جوان گفت: تا پیش از این چندبار راهی سرقت شدم اما ترسیدم. ســـرانجام دلم را به دریا زدم و یک خودروی پراید را با آموزش‌هایی که دیده بودم سرقت کردم و ســـر قرار با دختر موردعلاقه‌ام رفتم. اما او به محض دیدن ماشین، باز مرا تحقیر کرد و گفت که تو حتی در انجام کار خلاف هم بی‌عرضه هستی!

او می‌گفت که چرا ماشین مدل بالا سرقت نکردی و من که عصبانی شده بودم با او درگیر شدم که در نهایت با حضور پلیس ماجرا لو رفت و من دستگیر شدم.

براســـاس این گزارش، دختر و پســـر جوان هردو در بازداشـــت به‌ســـر می‌برند و تحقیقات در این پرونده ادامه دارد.

راز دختر دانشجو پس از ۴دهه فاش شد

شناسایی قاتل سریالی ۳۷سال پس از مرگش

خارجی

«۳۷ســـال پس از مرگ رالف هاول در یک تصادف رانندگی، آزمایش دی‌ان‌ای ثابـــت کرد که او قاتل دختر دانشجویی است که بیش از ۴۰سال پیش در شـــهر همیلتون آمریکا به قتل رسیده اســـت. با فاش شدن این راز دادستان‌ها معتقدند که رالف هاول نه‌تنها دختر دانشجو، بلکه ۳دختر دیگر را هم در دهه ۷۰میلادی در ایالت اوهایو به قتل رسانده است.

به گزارش همشهری به نقل از ســـی‌بی‌اس، از اکتبر ۱۹۷۶ تا آوریل ۱۹۷۸، حداقـــل ۴دختر که ۳نفـــر از آنها نوجوان بودند، در شـــهر همیلتون ایالت اوهایو با شگردی مشابه به قتل رسیدند. بررسی‌های پلیسی از این حکایت داشت که عامل قتل هر ۴دختر بی‌گناه احتمالا یک نفر بوده که پس از حمله به آنها، بـــه قربانیانش تجاوز کرده و سپس آنها را به قتل رسانده است. یکی از قربانیان دختر ۱۹ساله‌ای به نام شریل تامپسون بود؛ دانشجوی سال اول دانشگاه سینسیناتی که یک شب برای دیدن دوستش در یک کلوب شبانه از خانه خارج شد و دیگر برنگشـــت. در آن زمان پلیس و خانواده شریل تامپسون جست‌وجوهای گسترده‌ای را برای پیدا کردن این دختر انجام دادند اما در نهایت ۲هفته بعد جسد بی‌جان شریل در ساحل رودخانه پیدا شد. بررسی‌ها نشان می‌داد که او قربانی یک قاتل بی‌رحم شده و وی پس از تجاوز به دختر دانشجو، او را خفه کرده و جسدش را به داخل رودخانه انداخته است.

در آن زمان پلیس حدس می‌زد که قتل شـــریل تامپســـون با قتل ۳دختر دیگر که در این منطقه رخ داده ارتباط دارد و احتمالا قاتل همه آنها یک نفر است اما سال‌ها تحقیقات پلیسی نتوانست راز این پرونده را فاش کند و عامل این جنایات هرگز دستگیر نشد.

آزمایش دی‌ان‌ای

تنها ســـرنخی که از قاتل شـــریل تامپســـون وجود داشت، نمونه دی‌ان‌ای بود که از عامل جنایت به‌جا مانده بود. این ســـرنخ سال‌ها در آزمایشگاه جنایی نگهداری می‌شـــد تا اینکه از چند ماه پیش، پلیس از یک شرکت خصوصی برای کشـــف راز این پرونده قدیمی کمک گرفت. شرکت خصوصی مورد نظر در زمینه آزمایش ژنتیک فعالیت می‌کرد. به همین دلیـــل بانک اطلاعاتی کاملی از دی‌ان‌ای افراد مختلف داشت.

این شرکت پس از دریافت دی‌ان‌ای قاتل، بررسی‌های خود را آغاز کرد. این بررسی‌ها آنها را به گروه خاصی محدود کرد که دی‌ان‌ای آنها شباهت زیادی به دی‌ان‌ای قاتل داشت. این افراد همگی اعضای یک فامیل بودند اما بررسی‌ها نشـــان می‌داد دی‌ان‌ای قاتل متعلق به هیچ یک از آنها نیست اما بی‌شک قاتل یکی از اقوام آنهاست. در ادامه تحقیقات، معلوم شد یکی از اعضای این خانواده فردی به نام رالف‌هاول بوده است؛ مردی که بررسی سوابق او نشان می‌داد یک‌بار به جرم آدم‌ربایی و شروع به تجاوز دستگیر و زندانی شده بود.

رالف هاول راننده توزیع روزنامه معروف شهر بود که طبق اطلاعات موجود در پرونده‌اش، در دهه ۷۰دختری را با فریب به داخل ماشین توزیع روزنامه کشانده و پس از آن تلاش کرده بود که با فشار دادن گلوی این دختر او را خفه کند اما دختر جوان موفق شـــده بود در درگیری با این مرد از داخل ماشین بیرون بپرد و فرار کند. به‌دست آمدن این اطلاعات باعث شد که رالف هاول پس از گذشت ۴۰سال از قتل شریل تامپسون ۱۹ســـاله به‌عنوان تنها مظنون این جنایت مورد نظر قرار بگیرد.

نبش قبر

برای کشف حقیقت باید از این مرد آزمایش دی‌ان‌ای انجام می‌شد اما این امکان وجود نداشت. چرا که رالف ۳۷سال پیش و در جریان یک تصادف رانندگی کشته شده و به خاک سپرده شد. با این حال به دستور دادستان شهر همیلتون، دستور نبش قبر و انجام آزمایش دی‌ان‌ای صادر شد و پس از بیرون کشیدن بقایای جسد این مرد و انجام آزمایش‌های تخصصی، معلوم شد که دی‌ان‌ای به جا مانده از قاتل شریل تامپسون با دی‌ان‌ای رالف مطابقت دارد.

جوزف دیترز، دادستان شهرهمیلتون که به تازگی کیفرخواست قتل درجه یک علیه رالف هاول به اتهام قتل شریل تامپسون ۱۹ساله را صادر کرده، می‌گوید: من در دوران دادستانی چندین قاتل زنجیره‌ای را تحت تعقیب قرار دادم و حالا هم شک ندارم که رالف هاول با اینکه ۳۷سال از مرگش می‌گذرد، یکی از آنها بوده است.

با کشف این حقیقت مأموران پلیس به سراغ خانواده دختر دانشجو رفتند و به آنها گفتند که قاتل شریل شناســـایی شده اما سال‌ها از مرگش می‌گذرد و با درخواست این خانواده بود که دادستان به‌رغم اینکه قاتل هرگز محاکمه نخواهد شد، علیه او کیفرخواست صادر کرد و حالا پلیس احتمال می‌دهد که رالف هاول نه‌تنها عامل قتل دختر دانشجو بلکه قاتل ۳دختر نوجوان دیگری است که بیش از ۴۰سال از قتل آنها می‌گذرد.

شریل تامپسون-مقتول

قاتل

کوتاه از حادثه

پلیس پایتخت در تعقیب موبایل‌قاپ‌های مسلح

کارآگاهان پلیس در تعقیب ۲ســـارق هستند که برای سرقت موبایل طعمه‌هایشان، لوله سلاح خود را روی آنها گذاشته و با تهدید به شلیک، دست به موبایل‌قاپی می‌زنند.

به‌گزارش همشهری، تحقیقات در این پرونده از روز هفدهم آبان ماه امسال با شکایت ۲ پسر جوان شروع شد.

یکی از آنها در توضیح ماجرا به مأمور پلیس گفت: ساعت حدود ۹شب بود و من و دوستم سوار بر ماشـــین کنار خیابان توقف کرده بودیم. من پشت فرمان بودم و دوستم در صندلی شاگرد نشسته بود و منتظر یکی از دوستانمان بودیم که ناگهان ۲ جوان که سوار بر موتور بودند، به کنار ماشـــین آمدند. هر دو، ماسک به‌صورت داشتند و کلاه مشکی بر ســـر. یکی از آنها با دست به شیشه کوبید و برگه‌ای را نشان داد. من و دوستم تصور کردیم که می‌خواهد آدرس بپرسد. به همین دلیل شیشه را پایین دادم اما او ناگهان لوله کلتش را روی شقیقه‌ام گذاشت و تهدید کرد که اگر گوشی موبایل خودم و دوستم را در اختیارش قرار ندهم ماشه را می‌کشد.

وی ادامه داد: من و دوستم شوکه شده بودیم و دست و پای‌مان شروع کرده بود به لرزیدن. آنها گوشـــی‌های گران‌قیمت ما را قاپیدند و درحالی که ما هنوز در شوک بودیم، فرار کردند. پس از فرار، متوجه شدیم که آنها پلاک موتورشان را مخدوش کرده‌اند تا قابل شناسایی نباشد.

با این شـــکایت، پرونده‌ای در این‌باره تشکیل شـــد و گروهی از مأموران اداره آگاهی تهران، به دستور بازپرس شعبه یکم دادسرای ویژه سرقت، تحقیقات خود را برای شناسایی و دستگیری دزدان مســـلح آغاز کردند. اما ظرف مدت کوتاهی، چند شکایت مشابه دیگر هم در اختیار پلیس قرار گرفت. بررســـی این شـــکایت‌ها نشـــان می‌داد که سارقان مســـلح به‌صورت ســـریالی دست به سرقت گوشـــی‌های گران‌قیمت با تهدید کلت کمری می‌زنند. سرقت‌های این دو نفر که ماسک به‌صورت داشتند و کلاه به سر، از هفدهم آبان تا ۵آذر صورت گرفته و تعداد شاکیان روزبه‌روز در حال افزایش بود. آنها اغلب در مناطق شمال و شمال غرب تهران سرقت‌هایشان را انجام می‌دادند و بررسی اظهارات شاکیان نشان می‌داد که این دو مجرم خشن از ســـاعت ۹شب به بعد دست به سرقت با تهدید سلاح می‌زنند. شاکیان یا سوار بر ماشین بودند و یا در حال پیاده روی و صحبت با گوشی موبایل که در دام دزدان گرفتار شده بودند و همگی آنها می‌گفتند که یکی از سارقان با قرار دادن لوله سلاحش روی سر آنها، اقدام به تهدیدشان کرده است.

براساس این گزارش، این پرونده در اختیار کارآگاهان اداره یکم پلیس آگاهی تهران قرار گرفته و با توجه به سرنخ‌های موجود احتمال می‌رود که سارقان خشن، به‌زودی دستگیر شوند.

سرکیسه‌کردن طلافروشان با دلارهای تقلبی

مرد شـــیاد با طلافروشی‌ها تماس می‌گرفـــت و با تقلید صدا وانمـــود می‌کـــرد زن است. او به آنها مقدار زیادی طلا ســـفارش مـــی‌داد و در ادامه خودش به طلافروشی مراجعه کـــرده و با پرداخت دلارهای تقلبی طلافروشان را سرکیسه می‌کرد.

بـــه گـــزارش همشـــهری، رسیدگی به این پرونده از چند روز قبل با شـــکایت صاحب یک طلافروشـــی در پایگاه دوم پلیس آگاهی تهران آغاز شد. شاکی درباره آنچه اتفاق افتاده بود به مأموران گفت: زن جوانی با من تماس گرفت و با سفارش مقدار زیادی طلا، گفت که وقت نمی‌کند به طلافروشی بیاید و برادرزاده‌اش برای دریافت طلا و تسویه حساب به طلافروشی مراجعه می‌کند. چند دقیقه بعد مرد جوانی به مغازه‌ام آمد و طلاها را تحویل گرفت و در ازای آن دلار پرداخت کرد اما بعد از رفتن او بود که فهمیدم همه دلارها تقلبی است. با ثبت اظهارات مالباخته تلاش‌های پلیس برای شناسایی متهم آغاز شد. آنها با اســـتفاده از شیوه‌های علمی و تحقیقات تخصصی موفق شدند متهم را شناسایی کنند. آنطور که مأموران پی بردند او قصد داشت با همین ترفند از طلافروشی دیگری نیز کلاهبرداری کند. به این ترتیب راهی این طلافروشی در مرکز تهران شدند و متهم را دستگیر کردند. آنها در ادامه به مخفیگاه متهم رفتند و طلاهای مســـروقه و دلارهای تقلبی را کشـــف کردند. وقتی متهم تحت بازجویی قرار گرفت به خرید طلا با دلارهای تقلبی اعتراف کرد و گفت هیچ همدستی ندارد و فردی که با طلافروشی تماس گرفته خودش بوده که با تقلید صدا وانمود کرده زن اســـت. ســـرهنگ علی ولیپور گودرزی، رئیس پلیس آگاهی پایتخت با اعلام جزئیات این پرونده گفت: هم‌اکنون متهم در بازداشت به سر می‌برد و تحقیقات برای کشف سایر جرائم احتمالی‌اش ادامه دارد.

هلاکت شرور مسلح در درگیری مرزی

درگیری نیروهای مرزبانی با اشرار مسلح در مرزهای شرقی به هلاکت یکی از اشرار منجر شد.

به گزارش همشهری، ســـردار محمد ملاشاهی، فرمانده مرزبانی استان سیســـتان و بلوچســـتان در این‌باره گفت: مرزبانان هنگ مرزی سراوان که از قصد ورود عده‌ای از اشرار و معاندین به خاک کشور مطلع شده بودند، با برنامه‌ریزی دقیق عملیاتی به محل مورد نظر اعزام شده و با اجرای کمین هدفمند آنها را محاصره کردند.

او ادامه داد: مرزبانان پس از مشـــاهده اشرار به‌صورت مسلحانه و با آتش پر حجم با آنها درگیر شدند که پس از پایان درگیری، در پاکســـازی منطقه با پیکر بی‌جان یکی از اشرار مواجه شدند و یک دستگاه خودرو، یک قبضه ســـلاح کلاشینکف به همراه ۵تیغه خشـــاب و ۸۵تیر جنگی و ۱۱جلد شناسنامه و ۳کارت ملی کشف کردند. فرمانده مرزبانی سیستان و بلوچستان تأکید کرد: مرزداران با هرگونه اعمال خلاف قانون، به‌خصوص شرارت، قاطعانه برخورد می‌کنند و اجازه ایجـــاد هیچ‌گونه ناامنی را به مخلان نظم و امنیت نمی‌دهند.

جهان‌نما

سیاست در پاکستان، بدون عمران خان

همزمان با تغییرات مهم در رأس ارتش پاکستان، عمران‌خان از فعالیت سیاسی کناره‌گیری کرد

شهر اسلام‌آباد، پایتخت پاکستان از عصر روز شنبه با تشدید تدابیر امنیتی روبه‌رو شد. بنا بر گزارش رسانه‌های پاکستانی، ورودی‌های این شهر بسته و تردد در خیابان‌های اصلی آن ممنوع اعلام شد. در این وضعیت همه انتظار برگزاری راهپیمایی بزرگ طرفداران حزب «تحریک انصاف پاکستان» به رهبری عمران‌خان، نخست‌وزیر پیشین این کشور را داشتند، اما عمران‌خان برای نخستین‌بار پس از حادثه سوءقصد به جانش در یک سخنرانی عمومی حاضر شد و درحالی‌که روی یک صندلی چوبی و پشت یک شیشه ضدگلوله نشسته بود، از پایان راهپیمایی‌های اعتراضی‌اش خبر داد.

عمران‌خان، درست یک ماه پیش در ۷آبان‌ماه، راهپیمایی اعتراضی خود را از منطقه لیبرتی چوک لاهور در فاصله ۴۰۰کیلومتری اسلام‌آباد آغاز کرده بود. این راهپیمایی قرار بود تا ۴نوامبر یعنی به‌مدت ۸روز ادامه داشته باشد و هدف آن تحصن روبه‌روی پارلمان پاکستان برای برگزاری انتخابات زودهنگام بود. با این حال راهپیمایی مذکور ۵روز بعد با شلیک گلوله به سمت عمران‌خان و کشته شدن یک نفر از طرفدارانش ناتمام ماند. اکنون عمران‌خان برای نخستین‌بار پس از ترخیص از بیمارستان در جمع طرفدارانش از پایان راهپیمایی اعتراضی خود خبر داد.

البته عمران‌خان به مسائل مهم‌تری نیز اشاره و تأکید کرد که حزبش از همه مجالس قانونگذاری پاکستان در سطح ملی و فدرال خارج می‌شود. نخست‌وزیر پیشین پاکستان دلیل تصمیمش را جلوگیری از هزینه‌های بیشتر در پاکستان عنوان کرد و گفت که نگران آن است ادامه اعتراضات باعث ویرانی در کشور شود.

عمران‌خان اگرچه به صراحت نگفته که آیا تصمیم به کناره‌گیری همیشگی از سیاست دارد یا خیر، اما حزب او پیش از این از پارلمان فدرال پاکستان استعفا داده بود و فقط در پارلمان منطقه‌ای ۲استان خیبر پختونخوا و پنجاب دارای قدرت بود. اکنون این حزب از فعالیت‌های سیاسی منطقه‌ای نیز کناره‌گیری کرده است. البته می‌توان انتظار داشت که کناره‌گیری حزب تحریک انصاف از پارلمان‌های ملی و منطقه‌ای، به کمرنگ شدن فعالیت‌های سیاسی عمران‌خان نیز منجر شود، اما معلوم نیست این تصمیم عمران‌خان برای حزب تحریک انصاف یک تصمیم دائمی است یا مقطعی و کوتاه‌مدت.

اعلام توقف اعتراضات و کناره‌گیری حزب عمران‌خان از رقابت‌های سیاسی چند روز پس از انتصاب آسیم منیر، فرمانده جدید ارتش این کشور صورت می‌گیرد. منیر، پیش‌تر در دوره عمران خان، سازمان جاسوسی پاکستان را اداره می‌کرد، اما در آن زمان به‌صورت ناگهانی و بدون توضیحی توسط عمران‌خان برکنار شد. با این حال هنوز نمی‌توان با اطمینان کناره‌گیری حزب عمران‌خان از فعالیت سیاسی را به جابه‌جایی‌ها در رده فرماندهی ارتش این کشور مرتبط کرد، اما تردیدی نیست که نهاد ارتش، به‌عنوان مهم‌ترین و قدرتمندترین نهاد حاکم در ساختار توزیع قدرت پاکستان، نقش قابل‌توجهی در تغییرات سیاسی این کشور ایفا می‌کند. حتی ژنرال قمر جاوید باجوا که هفته گذشته از فرماندهی کل ارتش پاکستان بازنشسته شد، نقش ارتش در تصمیمات سیاسی پاکستان را اذعان داشته است.

ژنرال ۶۲ ساله ارتش پاکستان در همان شبی که خبر بازنشستگی‌اش منتشر شد، در یک مراسم در مقر ارتش در شهر راولپندی در شرق این کشور گفت: «دخالت مداوم ارتش در سیاست در ۷۰ سال گذشته برخلاف قانون اساسی صورت گرفته است.» حتی ظهور و کناره‌گیری ناگهانی عمران‌خان در بدنه سیاسی پاکستان نشان می‌دهد که به‌طور کلی ساختار سیاسی اسلام‌آباد در موارد بسیاری ورای ظواهر معمولی و قانونی خود عمل می‌کند و عوامل پشت پرده در تحولات این کشور بسیار تأثیرگذارتر از نهادهای رسمی و قانونی ایفای نقش می‌کنند.

عصر رقابت پهپادی در آسیای مرکزی

۵ جمهوری آسیای مرکزی برای افزایش برتری نظامی مقابل یکدیگر، به‌دنبال تقویت قدرت پهپادی خود هستند

رئیس جمهور قرقیزستان در بازدید از نسخه آزمایشی پهپاد ساخت داخل

گزارش

کشورهای آسیای مرکزی در سال‌های اخیر شمار هواپیماهای بدون سرنشین (پهپادهای) خود را افزایش داده‌اند. کشورهای منطقه دلایل زیادی برای مسلح شدن به پهپادها دارند؛ از احساس خطر نسبت به قدرت گرفتن طالبان در افغانستان گرفته تا مناقشه مرزی قرقیزستان و تاجیکستان. شاید دلایل این کشورها برای تقویت نیروهای پهپادی‌شان مشابه باشد اما روش‌های متفاوتی برای این کار دارند؛ تفاوتی که ریشه در استراتژی‌های دفاعی آنان، توان مالی و متحدان خارجی‌شان دارد.

نخستین بار سپتامبر سال گذشته بود که از پهپادها در منطقه استفاده شد؛ زمانی که ۲ کشور همسایه، قرقیزستان و تاجیکستان وارد درگیری نظامی علیه یکدیگر شدند. در آن زمان مقام‌های تاجیک، قرقیزستان را متهم کردند که از پهپادهای «بیرقدار تی‌بی ۲» ساخت ترکیه برای بمباران تاجیکستان استفاده کرده است. براساس گزارش‌ها، پهپادهای قرقیزستانی در این حملات تجهیزات نظامی تاجیکستان ازجمله ۲ تانک، یک موشک‌انداز چندگانه و یک دستگاه کامیون حامل مهمات را منهدم کردند. قرقیزستان در پی مناقشه‌های مرزی بهار ۲۰۲۰ با تاجیکستان بود که متوجه ضعف‌های نظامی خود شد و تصمیم گرفت با خرید پهپاد، معادلات را تغییر دهد. این کشور اواخر ۲۰۲۰ با هیاهوی بسیار پهپادهای بیرقدار تی‌بی ۲ را خریداری کرد. حدودا همان زمان بود که بیشکک اعلام کرد پهپادهای شناسایی-نظارتی روسی «اورلان ۱۰ای» را هم خریده است. ستاد نیروهای مسلح قرقیزستان پیش‌تر هم پهپادهای شناسایی «وی‌جی ۱۰۰» چینی را دریافت کرده بود.

تقویت توان پهپادی قرقیزستان، تاجیکستان را هم برآن داشت تا شاید با سرعت کمتر، اما به‌دنبال راهی برای برقراری توازن قوا باشد. بر همین اساس اوایل سال‌جاری بود که وزیر دفاع تاجیکستان در سفر به ترکیه از کارخانه تولید پهپادهای بیرقدار دیدار کرد. در همان زمان شایعاتی مبنی بر برنامه‌های تاجیکستان برای خرید بیرقدار تی‌بی ۲ منتشر شد که زنگ خطر را برای قرقیزستان به صدا درآورد؛ چراکه درصورت خریدار پهپادهای ترکیه‌ای توسط دوشنبه، برتری نظامی بیشکک بر همسایه خنثی می‌شد. تاجیکستان اما در نهایت از خرید پهپادهای بیرقدار ترکیه منصرف شد و در عوض به سراغ پهپادهای ایرانی رفت. ایران حدود ۶ماه قبل، کارخانه ساخت پهپادهای «ابابیل ۲» را در این کشور افتتاح کرد. تاجیکستانی‌ها علاوه بر پهپادهای ساخت ایران که از نوع پهپادهای شناسایی، نظارتی و رزمی هستند، قصد دارند پهپادهای نظارتی آمریکایی «پوما» را هم به تسلیحات خود اضافه کنند. گفته شده، آمریکا قرار است این پهپادها را به‌عنوان بخشی از بسته کمک مالی-امنیتی ۶۰میلیون دلاری به تاجیکستان در اختیار این کشور قرار دهد. هدف این بسته، مقابله با تهدید احتمالی طالبان است.

قزاقستان، دیگر کشور منطقه، خرید پهپادهای نظامی خود را از ۲۰۱۶ با خرید مدل‌های چینی آغاز کرد و سپس برای خرید پهپادهای پیشرفته‌تر به ترکیه روی آورد. قزاقستان اما به جای بیرقدار بی‌تی ۲، پهپادهای «تای آنکا» را انتخاب کرد. قرارداد آستانه و آنکارا که به قزاقستان اجازه می‌دهد تا هواپیماهای بدون سرنشین را تحت لیسانس ترکیه تولید کند، در جریان سفر ماه می ۲۰۲۲ قاسم توکایف، رئیس‌جمهور قزاقستان به آنکارا امضا شد. آستانه همچنین پهپادهای شناسایی-نظارتی «اورلان ۱۰ای» را از روسیه، ۲ نوع پهپاد از رژیم‌صهیونیستی و یک مدل پهپاد از آمریکا خریداری کرده است. ازبکستان نیز نخستین پهپادهای نظامی خود را از چین خرید. این کشور در زمینه پهپادهای تجسسی نیز با روسیه و آمریکا قرارداد امضا کرده است. ترکمنستان نیز با وجود اینکه در رتبه‌بندی قدرت نظامی در سال‌جاری در رتبه ۸۳ قرار دارد یکی از قدرتمندترین نیروهای پهپادی منطقه است. عشق‌آباد هم‌اکنون طیف گسترده‌ای از پهپادها را در اختیار دارد؛ از پهپادهای تجسسی - نظارتی گرفته تا پهپادهای انتحاری و پهپادهای رزمی که برخی از آنان در مانورهای نظامی اخیر این کشور استفاده شده است. ترکمنستان نخستین کشور منطقه بود که پهپادهای ترکیه‌ای بیرقدار را خرید. عشق‌آباد همچنین علاوه بر پهپادهای ترکیه‌ای و چینی دو نوع پهپاد بلاروسی (تجسسی و انتحاری) را در داخل تولید می‌کند. رژیم‌صهیونیستی، ایتالیا، آمریکا و روسیه نیز ازجمله صادرکنندگان پهپاد به ترکمنستان هستند.

اغلب کشورهای آسیای مرکزی طی سال‌های اخیر واردکنندگان پهپادهای خارجی بودند اما این روند به‌ویژه درباره قزاقستان، ازبکستان و قرقیزستان در حال تغییر است. قزاقستان به تازگی پهپاد تجسسی خود با نام «شاگالا» (مرغ دریایی) را به پرواز درآورده و در مرحله آزمایش آن است. ازبکستان نیز مجموعه‌ای از پهپادهای تولید داخل با عنوان «فالکون» را رونمایی کرده که به‌نظر می‌رسد هدف‌شان شناسایی و نظارتی است؛ گرچه مقام‌های ازبکستانی گفته‌اند که توان حمله نیز دارند. قرقیزستان نیز سومین کشور منطقه است که به‌دنبال ساخت پهپاد داخلی است. گفته شده، این کشور پهپادی با نام «سارای ۲» را ساخته است؛ خبری که وزارت دفاع این کشور تأیید یا تکذیب نکرده است.

به اعتقاد ناظران، کشورهای آسیای مرکزی با اطلاع از اهمیت روزافزون پهپادها در جنگ تلاش دارند که خود را با این واقعیت جدید تطبیق دهند. قزاقستان به سرعت در حال گسترش قابلیت‌های پهپادی خود با خرید مدل‌های ترکیه‌ای است. تاجیکستان نیز در این رقابت برای تقویت توان خود به تهران چشم دارد. قزاقستان و ازبکستان نیز پیوسته با استفاده از مدل‌های داخلی و خارجی در حال تقویت توان پهپادی خود هستند. ترکمنستان به‌عنوان قدرت پهپادی منطقه طیف گسترده‌ای از این تسلیحات را در اختیار دارد.

نقل‌قول

اولاف شولتز
صدراعظم آلمان

چیزی که ما اکنون درگیرش هستیم، بدترین بحران جهانی غذا در سال‌های اخیر است که پیامدهای فاجعه‌باری برای میلیون‌ها انسان به‌دنبال خواهد داشت؛ افرادی از افغانستان گرفته تا ماداگاسکار و از ساحل تا شاخ آفریقا. هرگز نباید از گرسنگی دادن انسان‌ها به‌عنوان سلاح استفاده شود؛ آنچه امروز شاهدش هستیم غیرقابل پذیرش است. (الجزیره)

جان بولتون
مشاور امنیت ملی پیشین آمریکا

حزب جمهوریخواه آمریکا، نیازمند چهره‌ای جدید در انتخابات ریاست‌جمهوری پیش‌رو است. دونالد ترامپ پیر و خسته‌کننده شده و حمایت‌ها را از دست می‌دهد. او به‌احتمال زیاد در رقابت‌های انتخاباتی مغلوب خواهد شد و این ماجرا بر دیگر نامزدهای جمهوریخواه نیز اثر می‌گذارد. (رویترز)

کیوسک

هفته‌نامه اکونومیست [انگلیس]

اروپای یخ‌زده

انرژی در دست روسیه، به سلاحی علیه اروپا تبدیل شده است. در یک زمستان معمولی، افزایش ۱۰درصدی قیمت واقعی انرژی باعث خواهد شد که مرگ‌ومیر در اروپا ۰٫۶درصد افزایش پیدا کند. از این‌رو بحران انرژی در سال‌جاری می‌تواند باعث شود که بیش از ۱۰۰هزار فرد مسن در سراسر اروپا جان خود را از دست بدهند.

نشانه‌های جانشینی رهبر کره‌شمالی در یک عکس

آسیا

در تصویری که روز یکشنبه از سوی پیونگ‌یانگ منتشر شد، کیم‌جونگ‌اون، رهبر کره‌شمالی بار دیگر در کنار دخترش و سربازان ارتش این کشور دیده می‌شود. کیم‌جونگ‌اون در مراسمی شرکت کرده بود که در آن سیاست‌های هسته‌ای کشورش را تبیین کرد. او گفت: «پیونگ یانگ قصد دارد قدرتمندترین نیروی اتمی جهان را در اختیار داشته باشد.»

در عین حال آنچه در این دیدار بیشتر جلب توجه کرده است، حضور دختر کیم‌جونگ‌اون در کنار پدرش است. این دومین بار طی کمتر از یک هفته گذشته است که دختر رهبر کره‌شمالی در بازدیدها حضور می‌یابد. ۴روز پیش که تصاویر دختر کیم‌جونگ‌اون در رسانه‌ها در کنار پدرش منتشر شد، گمانه‌زنی‌های متعددی در مورد آینده رهبری کره‌شمالی به‌وجود آمد و برخی رسانه‌ها مانند گاردین این حضور را نشانه‌ای از جانشینی آینده برای رهبری کره‌شمالی دانستند. مقامات اطلاعاتی کره‌جنوبی، نام دختر محبوب کیم‌جونگ‌اون را «جوآئه» عنوان کرده‌اند. نخستین بار دنیس رادمن، بسکتبالیست سابق آمریکایی، پس از دیدار با خانواده کیم در سال ۲۰۱۳ از این دختر رهبر کره‌شمالی نام برده بود. براساس گزارش سازمان اطلاعات کره‌جنوبی، جوآئه، دومین فرزند از ۳ فرزند کیم‌جونگ‌اون است، او حدود ۱۰ سال سن دارد و البته برخی منابع سن او را ۱۲ یا ۱۳ سال عنوان کرده‌اند. در عین حال گاردین به نقل از برخی تحلیلگران گفته است که احتمال پذیرش یک زن به‌عنوان رهبر، از سوی نخبگان سیاسی کره‌شمالی بسیار کم است.

مزایده عمومی شماره 1401-ET-EL3

شرکت خدمات انفورماتیک (سهامی عام) در نظر دارد نسبت به فروش اقلام مازاد و ضایعات خود به شرح ذیل را از طریق مزایده عمومی اقدام نماید.

موضوع مزایده	مهلت دریافت اسناد مزایده	مبلغ تضمین شرکت در مزایده
ضایعات	حداکثر تا روز یکشنبه. ۱۴۰۱/۰۹/۱۳	۸۰۰،۰۰۰،۰۰۰ ریال

شرایط اخذ اسناد: از کلیه اشخاص واجد شرایط دعوت به عمل می‌آید جهت اخذ اسناد مزایده در ساعات اداری (۸ الی ۱۶) به نشانی: تهران، بلوار میرداماد، میدان مادر، خیابان شاه‌نظری، خیابان مددکاران (نظام سابق)، جنب خواجوی، پلاک۶، دبیرخانه (شماره تماس: ۲۷۳۷۷۲۱۹) مراجعه نمایند.
محل تحویل پاکات پیشنهادی: همان آدرس ـ دبیرخانهٔ مرکزی شرکت خدمات انفورماتیک می‌باشد.
مهلت تحویل پیشنهادات: تا ساعت ۱۴ روز چهارشنبه ۱۴۰۱/۰۹/۱۶

شرکت خدمات انفورماتیک در رد یا قبول پیشنهادات ارائه شده مختار بوده و هزینه درج آگهی بر عهده برنده در مزایده خواهد بود.

آگهی تجدید مناقصات عمومی نوبت اول

سازمان مدیریت میادین میوه و تره‌بار شهرداری تهران در نظر دارد موارد مشروحه ذیل را از طریق مناقصه عمومی واگذار نماید. لذا بدینوسیله از اشخاص حقوقی واجد شرایط جهت شرکت در مناقصات دعوت به عمل می‌آید با رعایت شرایط ذیل نسبت به شرکت در مناقصات اقدام نمایند.

ردیف	موضوع تجدید مناقصه	مدت انجام خدمات	مبلغ سپرده شرکت در مناقصه
۱	عملیات ابنیه جزئی میادین میوه و تره‌بار آزادی، جلال دریا و بازارهای تابعه	هشت / ۸ ماه شمسی	یک میلیارد و دویست میلیون ریال
۲	عملیات ابنیه جزئی میادین میوه و تره‌بار صادقیه، کارون، معلم، نواب و بازارهای تابعه	هشت / ۸ ماه شمسی	یک میلیارد و دویست میلیون ریال

دستگاه مناقصه‌گزار: سازمان مدیریت میادین میوه و تره‌بار شهرداری تهران.
شرایط شرکت در مناقصه: داوطلبین می‌بایست دارای حداقل رتبه ۵ ابنیه از سازمان برنامه و بودجه باشند و تصویر برابر اصل شده گواهینامه صلاحیت پیمانکاری خود را به‌همراه پرینت جزئیات گواهینامه و ظرفیت آزاد کاری و فرم خود اظهاری اعلام کارهای در دست اجرا و ظرفیت آماده به کار را به همراه گواهینامه تأیید صلاحیت ایمنی صادر شده توسط وزارت تعاون، کار و رفاه اجتماعی و یا نامه کتبی از مرجع مذکور مبنی بر بلامانع بودن شرکت در این مناقصه ارائه نمایند. ضمناً صلاحیت ایمنی متقاضیانی که وضعیت گواهی‌نامه ایشان در سامانه مرتبط وزارت کار و رفاه اجتماعی «در دست تمدید» قید شده باشد با اخذ تعهد کتبی مبنی بر ارائه گواهی‌نامه ظرف مدت یک ماه قابل قبول خواهد بود همچنین میبایست کد اقتصادی شرکت را به همراه مستندات مربوطه و دیگر مدارک درخواستی مطابق شرایط شرکت در مناقصه ارسال نمایند.
تأکید می‌گردد که ثبت‌نام در سامانه تأمین‌کنندگان و ارائه‌دهندگان خدمت شهرداری تهران از طریق نشانی اینترنتی www.tehran.ir قسمت اطلاع رسانی و ارسال کد رهگیری دریافت شده از سامانه مزبور برای متقاضیان الزامی می‌باشد. « ضمناً متقاضیان می‌بایست بر روی پاکت دربسته ارسالی، حتماً مشخصات خود شامل نام و شناسه ملی، شماره تلفن ثابت و همراه و موضوع مناقصه را درج نمایند.»
نحوه دریافت اسناد مناقصه: از طریق مراجعه به سایت سازمان به نشانی http://mayadin.tehran.ir
مهلت ارائه اسناد مناقصه و پیشنهاد قیمت: ۱۵ روز پس از تاریخ درج آگهی تا پایان وقت اداری روز شنبه مورخ ۱۴۰۱/۰۹/۲۶ که متقاضیان می‌بایست تنها از طریق پست ویژه به نشانی تهران، بزرگراه شهید تندگویان، انتهای خانی‌آباد نو، میدان مرکزی میوه و تره‌بار تهران، جنب درب ورودی شماره ۳، مدیریت حراست ساختمان مرکزی سازمان مدیریت میادین میوه و تره‌بار شهرداری تهران، کدپستی ۱۸۹۷۷۳۴۵۸۱ ارسال نمایند. (روز درج آگهی محاسبه نمی‌شود).
هزینه انتشار اسناد مناقصه: ۸۰۰،۰۰۰ ریال بابت هر کدام از مناقصات فوق بصورت جداگانه طی فیش واریزی به حساب شماره ۷۰۰۸۰۱۰۱۱۳۴۰ بانک شهر شعبه میادین مرکزی کد ۲۰۵ به نام سازمان مدیریت میادین میوه وتره‌بار می‌باشد.
میزان سپرده شرکت در مناقصه: برابر مبالغ درج شده در جدول فوق و بصورت ضمانتنامه بانکی یا واریز نقدی به حساب شماره ۷۰۰۸۰۱۰۱۱۱۹۱ بانک شهر شعبه میادین مرکزی کد ۲۰۵ بنام سازمان مدیریت میادین میوه و تره‌بار.
متقاضیان می‌توانند جهت کسب اطلاعات بیشتر با معاونت فنی و عمرانی با شماره تماس ۹۶۰۱۸۳۶۷ تماس حاصل فرمایند.
تذکر: هزینه انتشار این آگهی به عهده برنده مناقصه خواهد بود و سازمان در رد یا قبول هر یک از پیشنهادات مختار می‌باشد.
توجه: اطلاعات قرارداد این مناقصه در وب سایت شفاف‌سازی شهرداری تهران جهت اطلاع عموم شهروندان منتشر خواهد شد.

روابط عمومی و امور بین الملل سازمان مدیریت میادین میوه و تره‌بارشهرداری تهران

آگهی مناقصه عمومی

موضوع مناقصه: تهیه مصالح و اجرای عملیات لوله‌گذاری فاضلاب و جمع‌آوری آبهای سطحی میدان میوه و تره‌بار بهمن
مدت اجرای قرارداد: ۴ / چهار ماه شمسی
دستگاه مناقصه‌گزار: سازمان مدیریت میادین میوه و تره‌بار شهرداری تهران
محل اجرای پروژه: منطقه ۱۶ شهرداری تهران ـ میدان بهمن ـ خیابان دشت آزادگان ـ جنب شهرداری منطقه ۱۶ ـ میدان میوه و تره‌بار بهمن
شرایط شرکت در مناقصه: داوطلبین می‌بایست دارای حداقل رتبه ۵ آب از سازمان برنامه و بودجه یا رتبه ۵ صلاحیت بهره‌برداری و نگهداری از شبکه‌های جمع‌آوری فاضلاب صادره از وزارت نیرو باشند و تصویر برابر اصل شده گواهینامه صلاحیت پیمانکاری خود را به همراه پرینت جزئیات گواهینامه و ظرفیت آزاد کاری و فرم خود اظهاری اعلام کارهای در دست اجرا و ظرفیت آماده به کار را به همراه گواهینامه تأیید صلاحیت ایمنی صادر شده توسط وزارت تعاون، کار و رفاه اجتماعی و یا نامه کتبی از مرجع مذکور مبنی بر بلامانع بودن شرکت در این مناقصه ارائه نمایند. ضمناً صلاحیت ایمنی متقاضیانی که وضعیت گواهی نامه ایشان در سامانه مرتبط وزارت کار و رفاه اجتماعی «تمدید شده» درج شده باشد قابل قبول است و چنانچه «در دست تمدید» قید شده باشد با اخذ تعهد کتبی مبنی بر ارائه گواهی نامه ظرف مدت یک ماه قابل قبول خواهد بود همچنین می‌بایست کد اقتصادی شرکت را به همراه مستندات مربوطه و دیگر مدارک درخواستی مطابق شرایط شرکت در مناقصه ارسال نمایند.
تأکید می‌گردد که ثبت‌نام در سامانه تأمین‌کنندگان و ارائه‌دهندگان خدمت شهرداری تهران از طریق نشانی اینترنتی www.tehran.ir قسمت اطلاع‌رسانی و ارسال کد رهگیری دریافت شده از سامانه مزبور برای متقاضیان الزامی می‌باشد. « ضمنا متقاضیان می‌بایست بر روی پاکت دربسته ارسالی، حتماً مشخصات خود شامل نام و شناسه ملی، شماره تلفن ثابت و همراه و موضوع مناقصه را درج نمایند. »
نحوه دریافت اسناد مناقصه: از طریق مراجعه به سایت سازمان به نشانی http://mayadin.tehran.ir
مهلت ارائه اسناد مناقصه و پیشنهاد قیمت: ۱۵ روز پس از تاریخ درج آگهی تا پایان وقت اداری روز شنبه مورخ ۱۴۰۱/۰۹/۲۶ که متقاضیان می‌بایست تنها از طریق پست ویژه به نشانی تهران، بزرگراه شهید تندگویان، انتهای خانی‌آباد نو، میدان مرکزی میوه و تره‌بار تهران، جنب درب ورودی شماره ۳، مدیریت حراست ساختمان مرکزی سازمان مدیریت میادین میوه و تره‌بار شهرداری تهران، کدپستی ۱۸۹۷۷۳۴۵۸۱ ارسال نمایند. (روز درج آگهی محاسبه نمی‌شود).
هزینه انتشار اسناد مناقصه: ۸۰۰،۰۰۰ ریال طی فیش واریزی به حساب شماره ۷۰۰۸۰۱۰۱۱۳۴۰ بانک شهر شعبه میادین مرکزی کد ۲۰۵ به نام سازمان مدیریت میادین میوه و تره‌بار می‌باشد.
میزان سپرده شرکت در مناقصه: دو میلیارد و ششصد میلیون ریال معادل دویست و شصت میلیون تومان ضمانتنامه بانکی یا واریز نقدی به حساب شماره ۷۰۰۸۰۱۰۱۱۱۹۱ بانک شهر شعبه میادین مرکزی کد ۲۰۵ بنام سازمان مدیریت میادین میوه وتره‌بار.
متقاضیان می‌توانند جهت کسب اطلاعات بیشتر با معاونت فنی و عمرانی با شماره تماس ۹۶۰۱۸۳۶۷ تماس حاصل فرمایند.
تذکر: هزینه انتشار این آگهی به عهده برنده مناقصه خواهد بود و سازمان در رد یا قبول هر یک از پیشنهادات مختار می‌باشد.
توجه: اطلاعات قرارداد این مناقصه در وب سایت شفاف‌سازی شهرداری تهران جهت اطلاع عموم شهروندان منتشر خواهد شد.

روابط عمومی و امور بین الملل سازمان مدیریت میادین میوه و تره‌بار شهرداری تهران

روزنامه اجتماعی، فرهنگی، اقتصادی

همشهری

دوشنبه ۷ آذر ۱۴۰۱ ■ سال سی‌ام ■ شماره ۸۶۵۰

تولید؛ دانش بنیان، اشتغال آفرین

■ حضرت امیر المؤمنین علی ع:
بر تو باد به استفاده از حلال و نیکی کردن به خانواده و به یاد خدابودن در همه‌حال

■ اذان ظهر: ۱۱:۵۲ ■ غروب آفتاب: ۱۶:۵۲
■ اذان مغرب: ۱۷:۱۱ ■ نیمه شب شرعی: ۲۳:۰۸
■ اذان صبح فردا: ۵:۲۵ ■ طلوع آفتاب فردا: ۶:۵۴

■ صاحب امتیاز: مؤسسه همشهری
■ مدیرمسئول: عبدا... گنجی
■ سردبیر: دانیال معمار

■ پذیرش آگهی: ■ تلفن: ۸۴۳۲۱۰۰۰

■ توزیع و اشتراک: موسسه نشرگستر امروز نوین ■ تلفن: ۶۱۹۳۳۰۰۰

■ چاپ: همشهری ■ تلفن: ۴۸۰۷۵۰۰۰

■ دفتر مرکزی: تهران، خیابان ولیعصر (عج)، کوچه شهید سیدکمال قریشی، شماره ۱۴
■ کدپستی ۴۵۹۵۶-۱۹۶۶۶ ■ تهران، صندوق پستی ۱۹۳۹۵/۵۴۴۶
■ تلفن: ۲۳۰۲۳۰۰۰، نمابر: ۲۲۰۴۶۰۶۷

■ همشهری: www.hamshahrionline.ir
■ سایت روزنامه: newspaper.hamshahrionline.ir

صفحه آخر

روزگاری‌ست که سودای بُتان، دینِ من است
غمِ این کار، نشاطِ دلِ غمگینِ من است
حافظ

گرینویچ

دوچرخه‌سواری تا فوتبال

جام جهانی یکی از بزرگ‌ترین رویدادهای ورزشی دنیاست و خیلی‌ها هر طور که باشد خودشان را به این رقابت‌ها که امسال در قطر برگزار می‌شود، می‌رسانند. با این حال، به ندرت پیش می‌آید که کسی برای دیدن بازی‌ها، ۷هزار کیلومتر رکاب بزند. مهدی بالسیما و گابریل مارتین که ۲ دوست فرانسوی هستند، برای دیدن بازی‌های تیم ملی کشورشان، ۳ ماه تمام رکاب زدند و رکوردی را به نام خودشان ثبت کردند. این دو ماجراجو، کارفرمای خودشان هستند و برای رسیدن به جام جهانی، ۳ماه کسب و کارشان را تعطیل کردند. آنها سفرشان را از استادیوم ملی در پاریس شروع و به‌صورت میانگین، روزانه ۱۱۵کیلومتر رکاب زدند؛ البته هر وقت که لازم بوده، یکی، دو روز هم استراحت داشتند. به محض ورود به دوحه، آنها مهمان فدراسیون فوتبال فرانسه شدند و دیدیه دشان، سرمربی تیم ملی فرانسه، به آنها لباس تیم را هدیه داده است. این دو، در این مسیر از ۱۳کشور عبور کردند.

جشن سالانه میمون‌ها

میمون‌ها در بخش‌هایی از آسیا، زندگی متفاوتی دارند و می‌توان مدعی شد که خوش‌شانس‌ترین حیوانات در این مناطق هستند. آنها در هند جایگاهی فراانسانی دارند و در تایلند، یک جشن سالانه که تا می‌توانند در آن خوش می‌گذرانند. این جشن در مرکز این کشور، در ایالتی برگزار می‌شود که نمادش میمون است. در مراسم امسال، انواع غذاهای محبوب میمون‌ها در کنار جاده گذاشته شد تا این حیوانات از جشن لذت ببرند. همزمان با جمع شدن میمون‌ها، مردم محلی و توریست‌ها هم به خیابان‌ها آمدند تا جشن میمون‌ها را از نزدیک ببینند. محل اصلی این جشن، یک معبد است. این جشن، منتقدانی هم دارد که می‌گویند این ریخت و پاش برای میمون‌ها اسراف محض است، اما مقامات می‌گویند که این جشن، به یک رویداد مهم گردشگری تبدیل شده و درآمد زیادی برای مردم محلی دارد.

رمزگشایی نامه ۵۰۰ساله

حتی ترسناک‌ترین حاکمان تاریخ هم ترس‌ها و نگرانی‌هایی داشته‌اند و برای پنهان کردن آنها، دست به ابتکارات پیچیده می‌زده‌اند. در یک مورد، نامه رمزی یکی از قدرتمندترین فرمانروایان اروپا، ۵قرن بعد از نگارش آن، توسط دانشمندان فرانسوی کشف رمز شده است. این نامه را شارل پنجم امپراتور مقدس رم در سال ۱۵۴۷ به یکی از نزدیکانش در فرانسه نوشته و در آن را درباره خطر ترور خود توسط یک مزدور ایتالیایی نوشته است. حدود ۱۰ سال پیش، یک خطاط فرانسوی در یک مهمانی شایعاتی درباره وجود این نامه شنید و بعد از جست‌وجو، آن در زیرزمین کتابخانه شهر نانسی پیدا کرد. او متوجه شد که نامه ۳ صفحه‌ای، با ۱۲۰حرف رمزی نوشته شده و گمان می‌کرد طی چند روز، آن را کشف رمز می‌کند. اما حدود ۹سال زمان برد تا تیمی از دانشمندان، این نامه را کشف رمز کنند. البته آنها خوش‌شانس بودند چون به توصیه یک مورخ، به دیگر نامه‌های رمزی همین فرمانروا که قبلا توسط گیرندگانش کشف رمز و بایگانی شده بودند مراجعه کردند و احتمالا سال‌ها در روند کشف رمز جلو افتادند. جالب است که این نامه، از حرف «E» که رایج‌ترین حرف در زبان فرانسوی در آن دوره و دوره معاصر است به‌ندرت استفاده شده و همین، پیچیدگی رمز آن را نشان می‌دهد.

سیاره ذخیره زمین

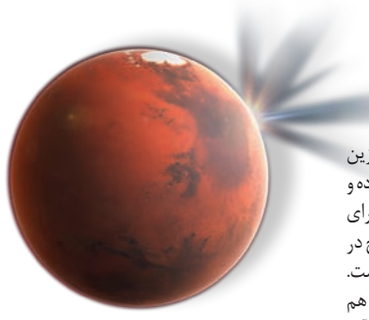

هیچ جرم فرااتمسفری در آسمان، همچون مریخ با ما رابطه‌ای این چنین نزدیک اما در عین حال دور نداشته است. مریخ، همیشه هر وقت که بشر خواسته فراتر از زمین را نام ببرد و به‌دنبال حیاتی مشابه همین سیاره خودمان بگردد، نخستین گزینه بوده است. و در عین حال، وقتی که پای بیگانگی و دور بودن از بشر و زمین مطرح بوده است هم سریع برچسب مریخی بودن را برداشته‌ایم و روی هر پدیده غریبی زده‌ایم. بشر تلسکوپ‌هایی را به آسمان فرستاده که نه فقط وجود دورترین کهکشان‌ها را ثابت کرده، که از آنها عکس هم گرفته اما هیچ‌کدام از آنها نتوانسته جای مریخ را به‌عنوان نماد دور بودن و بیگانه بودن از زمین و انسان را بگیرد. شاید یک دلیل این پیوند عمیق این است که بشر هزاران سال، با چشم غیرمسلح آن نقطه درخشان سرخ را دیده و درباره آن خیال‌پردازی کرده. ما چنان رابطه‌ای با مریخ داریم که امروز، روز جهانی سیاره سرخ است. رابطه ما با مریخ اما از صرف دیدن آن، سال‌هاست عبور کرده و برخی مریخ‌نوردهای روباتیک، به‌عنوان نماینده ما بر سطح این سیاره فرود آمده‌اند. فرود آنها، این گمانه را که می‌توانیم از سیاره سرخ به‌عنوان جایگزین کره زمین برای سکونت استفاده کنیم، تقویت کرده و حالا نماد دوری و بیگانگی، به گزینه‌ای منطقی برای صدور بین کره‌ای حیات تبدیل شده است. مریخ در مداری دور خورشید می‌گردد که نزدیک به مدار ماست. حتی دانشمندان به کشف حیات بومی این کره هم امیدوارند و گفته می‌شود با کمی جست‌وجو، در آن آب هم پیدا خواهد شد. همه اینها امیدواری به تبدیل مریخ به سکونتگاه دوم بشر را افزایش داده و حتی شرکت اسپیس ایکس متعلق به ایلان ماسک، برنامه‌ای برای اعزام انسان به مریخ دارد. اما کار اینقدر هم ساده نیست. مسئله اول این است که ما به فناوری‌هایی نیاز داریم که ما را به آنجا برسانند؛ نزدیک‌ترین فاصله مریخ با زمین، ۵۵میلیون کیلومتر است، آن هم وقتی که این دو در مدار گردی در کمترین فاصله از هم قرار دارند. با این فرض که فناوری‌های بسیار مدرن که نیازی به سوخت‌های معمول امروزی ندارند ما را به مریخ می‌رسانند، مسئله بدن انسان در این سیاره موضوعیت پیدا می‌کند. ما میلیون‌ها سال روی زمین زندگی کرده‌ایم و به جاذبه و محیط زیست آن خو گرفته‌ایم. انتقال به مریخ، و ماه‌ها و احتمالا سال‌ها زندگی در محیط های بسته، می‌تواند اثراتی بر بدن انسان بگذارد که قبلا مشابهش را ندیده‌ایم. علاوه بر مسئله فرود در مریخ که از نظر فنی و پیچیدگی بی‌همتاست، محیط خشن سطح کره مریخ و به‌خصوص توفان‌های معروف آن تهدیدی برای حضور انسان‌ها در این کره است. این توفان‌ها نه‌تنها می‌تواند دید و ارتباطات رادیویی را مختل کند، که می‌تواند سایه‌ای بر کره زمین بیندازد و بهره از انرژی خورشیدی را به صفر برساند، که خود این هم یعنی فاجعه. با همه اینها، گفته می‌شود بشر در میانه دهه ۳۰ به مریخ سفر خواهد کرد. این یعنی بعد از هزاران سال دیدن، بشر بالاخره می‌تواند به این جرم سرخ، دست هم بزند.

اول آخر

گریه بید... ■ عکس: حوا احمدی

تقویم/رویداد

آب روی آتش

آمده بودند، همان روز اول جنگ، جنگنده‌هایشان را فرستاده بودند و تمام بوشهر و پایگاه‌های دریایی و هوایی ایران در خلیج‌فارس را بمباران کرده بودند. نیروی دریایی‌شان هم تنگه هرمز را پاتوق کرده بود. روزهای اول جنگ بود و چاره کار تشکیل «ستاد جنگ دریایی» ارتش تصمیم گرفته بود بعثی‌ها را یک گوشتمالی حسابی بدهد؛ موشک جواب موشک.

جلسه که تشکیل شد، روی اجرای یک عملیات به نتیجه رسیدند که با تاکتیک‌های جنگی روز دنیا زیاد نمی‌شد روی موفقیت آن حساب کرد. قرار شد خلبانان پایگاه ششم شکاری بوشهر بزنند به خاک عراق و بندر ام‌القصر. اسکله‌های البکر و الامیه را به‌عنوان گلوگاه‌های نفتی عراق بزنند و برگردند. ناوچه پیکان هم طبق برنامه باید می‌زد به دریا و ناوچه‌های دشمن را نابود می‌کرد. نیمه شب ۷آذرماه ۱۳۵۹، عملیات شروع شد. شروع کار هم با اعجوبه‌های خلبانی جنگ بود؛ عباس دوران، حسین خلعتبری، سیدعلیرضا یاسینی و حسن طالب. تا عراقی‌ها به‌خودشان بیایند، ۲ناوچه و ۴ناو «اوزا»شان رفته بود ته آب. عراقی‌ها آنقدر دستپاچه شده بودند که راه به راه موشک و ناوچه فرستادند اما یک ناوچه بود که مثل یک شکارچی کهنه‌کار، یکی یکی شکارشان می‌کرد. فرمانده ناوچه پیکان با بی‌سیم به خلبان‌ها گرا می‌داد و هواپیماها ماموریت را انجام می‌دادند. ناوچه پیکان یک ناوچه اژدرافکن، ۲تا هلی‌کوپتر و یک جنگنده میگ را هم فرستاد زیر آب.

مرحله آخر عملیات، پیشروی بود و زدن سیلی آخر. نیروها به آخرین منطقه شمال خلیج‌فارس -یعنی خور عبدالله در سواحل و مرز دریایی عراق- رسیدند. عملیات ۱۲ساعته تمام شد. هر چند موقع برگشت، عراقی‌ها ناوچه پیکان را زدند و فرمانده شجاع و سربازانش را شهید کردند، اما تا آخر جنگ، اسم «مروارید» که می‌آمد، تن عراقی‌ها می‌لرزید. معجزه اتفاق افتاده بود؛ ۷۰درصد نیروی دریای عراق توی این عملیات نابود شد.

جهان روز

نمایش نخستین زورو در سینما

تصویر ابدی دادخواهی

این بازی مشترک نسل ما بود؛ همین که مثل آملی (آدری تاتو در فیلم آملی پولین) نوار سیاهی از چادر مادرمان درست می‌کردیم با ۲جای خالی به نشانه جای چشم و دیدن، بعد می‌بستیمش به چشم و چوبی، ترکه‌ای، چیزی دست می‌گرفتیم که مثلا شمشیرمان بود و با آن حرف Z را روی دیوار یا زمین می‌کشیدیم و از طرف بزرگ‌ترها دعوا می‌شدیم و چوب و نقاب سیاهمان توقیف می‌شد و باز دوباره فردا همین بازی را از سر می‌گرفتیم.

داستان دن دیه‌گو دلاوگا -اشراف‌زاده‌ای که دلش با فقرا بود- نخستین‌بار در سال ۱۹۱۹توسط جانسون مک‌کولی (کمیک‌نویس آمریکایی) تعریف شد و ۲۸نوامبر ۱۹۲۰توسط داگلاس فربنکس (ستاره سینمای صامت) روی پرده جان گرفت و از آن سال تا به حال زورو اسطوره مانده است؛ طوری که نویسنده منزوی و روشنفکری مثل ایزابل آلنده ۴ماه از عمرش را گذاشت برای یادگیری شمشیر تا بتواند هجدهمین روایت از داستان این شمشیرزن افسانه‌ای را بازنویسی کند.

دن دیه‌گو، که شب‌ها به هیأتی کاملا متفاوت با روزش درمی‌آید، یک قرنی است که در کالیفرنیای دهه ۱۷۹۰زندگی می‌کند؛ یعنی وقتی که این قسمت از آمریکای امروزی متعلق به مکزیک بوده و خود مکزیک هم مستعمره اسپانیا. دن دیه‌گو، اصلیتی اندلسی دارد، یک برادرخوانده کوچک دارد به اسم برنارد (که در بعضی نسخه‌ها تبدیل به نوکر لال و وفادار او شد)، یک اسب‌سیاه به اسم تورنادو و نامزدی به اسم لولیتا پولیدو. او با فرماندار کالیفرنیا، پدرو فاگس (که این یکی، شخصیتی واقعی در تاریخ است) مبارزه می‌کند و به شیوه رابین‌هود، ظاهر می‌شود.

این قصه قدیمی مکزیکی تا به حال ۱۹بار به فیلم و سریال تبدیل شده است و بازیگران زیادی در جلد این عیار اسپانیایی رفته‌اند؛ از آنتونی هاپکینز تا آلن دلون و آنتونیو باندراس (حتی در یک فیلم ساخت ۱۹۴۴، یک زن - لیندا استرلینگ - زورو را بازی کرد)، اما از بین همه زوروهایی که دیده‌ایم، گای ویلیامز برایمان آشناتر است. این بازیگر آمریکایی تنها نقش به‌یادماندنی‌اش را برای همین زورو و در سریال ساخته ۱۹۵۷والت‌دیزنی بازی کرد و تصویر دائمی زورو را در ذهن همه ما ساخت.

فرهنگ و زندگی

یک سوءتفاهم آبکی

چند دهه است که می‌شنویم آب خوردن در روز فواید زیادی دارد و همه این صحبت‌ها هم به یک نسخه واحد ختم می‌شود؛ اینکه روزانه ۸لیوان (که می‌شود معادل ۲لیتر) آب بنوشیم تا سالم بمانیم. نوشیدن ۸لیوان آب در روز حالا دیگر به یک توصیه استاندارد تبدیل شده است اما کسی نمی‌داند که چه‌کسی نخستین بار به این نتیجه رسیده که دقیقا این تعداد لیوان آب می‌تواند ما را از بیماری‌هایی که در اثر کم‌آبی ممکن است به آن مبتلا شویم، نجات دهد. راستش را بخواهید محققان می‌گویند علم هرگز از مصرف ۸لیوان آب در روز به‌عنوان یک دستورالعمل مناسب و ثابت حمایت نکرده است و مقدار زیادی از آب مورد نیاز بدن از غذایی که می‌خوریم تامین می‌شود. به تازگی هم متخصصان در مطالعه‌ای تازه متوجه شده‌اند که نوشیدن ۲لیتر آب در روز برای حفظ سلامتی یک افسانه است و افراد بسته به شغلشان، آب و هوای محل زندگی و جنسیت ممکن است به نوشیدن تا ۶لیتر آب در روز هم نیاز پیدا کنند. این متخصصان هزاران نفر از مردم ۲۶کشور را مورد مطالعه قرار دادند تا بفهمند که به چه مقدار آب نیاز دارند. آنها دریافتند که میانگین روزانه از یک لیتر در روز تا ۶لیتر متغیر است که شامل آب سایر نوشیدنی‌ها مانند چای و قهوه و همچنین آب موجود در غذا می‌شود. اکثر متخصصان تغذیه هم این را قبول دارند که بدن، سطح آب را به خوبی کنترل می‌کند، آنچه را که نیاز ندارد دفع می‌کند و درصورت نیاز به افزایش سطح آب نیز تشنگی تحریک می‌شود. جالب است بدانید که نوشیدن زیاد آب نه‌تنها مفید نیست، بلکه می‌تواند خطرناک هم باشد. اگر کلیه‌ها نتوانند از شر آب اضافی خلاص شوند، محتوای سدیم خون را رقیق می‌کنند و شرایطی به نام «هیپوناترمی» ایجاد می‌کنند که می‌تواند زندگی افراد را به خطر بیندازد.

فراخوان

بی تعارف و تکلف، مثل همین متن کوتاهی که می‌بینید. ما منتظریم تا نوشته‌هایتان درباره مسائل روزمره، مشکلات و دغدغه هایتان را برای ما ارسال کنید. اگر اهل طنز و کاریکاتور و طراحی هم هستید جایتان اینجا محفوظ است. متن یا طرح تان که آماده شد یک تماس با شماره ۲۳۰۲۳۶۳۶ بگیرید تا برای رساندنش به ما، راهنمایی تان کنیم.

باشگاه نویسندگان

دوشنبه

حکایت ذوقی‌شدگان غیرفوتبالی

جواد رسولی
کارشناس رسانه

حکایت درخشانی در دفتر دوم مثنوی معنوی هست که در آن مولانا جلال الدین رومی برایمان داستان یک صوفی را تعریف می‌کند. صوفی مسافر در راه به خانقاهی می‌رسد و شب قصد می‌کند آنجا بماند. خرش را آب و علف می‌دهد و در طویله می‌بندد و به جمع صوفیان می‌رود. صوفیان که فقیر و گرسنه بودند پنهانی خر مسافر را می‌فروشند و غذا و خوردنی می‌خرند و آن شب جشن مفّصلی برپا می‌کنند. صاحب خر را گرامی می‌دارند. خوردنی‌ها را می‌خورند و رقص و سماع آغاز می‌کنند. در آن حال رقص و شور و حال مطرب آهنگی را ضرب می‌گیرد و می‌خواند با دم «خر برفت و خر برفت و خر برفت».

صوفیان با این ترانه گرم می‌شوند و تا صبح رقص و شادی می‌کنند. مسافر نیز به تقلید از آنها ترانه خر برفت را با شور می‌خواند. هنگام صبح همه خداحافظی می‌کنند و صوفی هم بارش را برمی‌دارد و به طویله می‌رود تا به راهش ادامه دهد. اما خر در طویله نبود. از خادم خانقاه می‌پرسد خر من کجاست. خادم می‌گوید صوفیان گرسنه حمله کردند خر را بردند و فروختند. صوفی می‌گوید چرا به من خبر ندادی خادم می‌گوید چندبار آمدم تو را خبر کنم. دیدم تو از همه شادتر هستی و بلندتر از همه می‌خواندی خر برفت و خر برفت. فکر کردم خودت خبر داشتی و می‌دانستی. صوفی گفت: آن غذا لذیذ بود و آن ترانه خوش و زیبا، مرا هم خوش می‌آمد. «عکسِ ذوقِ آن جماعت می‌زدی /وین دلم ز آن عکس، ذوقی می‌شدی».

آنچه در جو ساخته شده علیه تیم ملی ایران در نخستین بازی جام جهانی رخ داد بسیار شبیه همین حکایت مولاناست. گروهی با قصد و نیت کاملا روشن برای آسیب زدن به ملیت ایرانی و روح جمعی ایرانیان هرچه توانستند برای بدنام کردن بازیکنان تیم ملی انجام دادند. کلیپ ساختند و تصاویر ترسناک از آنها تولید کردند و به لباس‌هایشان در عکس‌ها خون پاشیدند و فضایی ساختند که انگار هرآنچه در این دو ماه در ایران رخ داده مقصرش این بچه‌ها هستند. بعد هم همدیگر را تشویق به هم‌رسانی و هشتک و -این قسمتش دیگر باورنکردنی است- خوشحالی برای گل‌های تیم انگلستان کردند. آنچنان فضای عجیبی برای تیم ملی ساختند که همه تمرکز و روحیه آنها را از بین بردند. و بعد بر سر نتیجه‌ای که حاصل شد شادی و خوشحالی کردند. بدون آنکه بفهمند درست شبیه همان صوفی بخت برگشته حکایت مولانا رفتار می‌کنند. در حال شادی و جشن برای امری هستند که نتیجه‌اش تخریب و ویرانی همه آن چیزی است که با رنج و مشقت و همت بسیاری از ایرانیان ازجمله خودشان به‌دست آمده است. تیم ملی مال همه ایرانیان است. کشور ایران متعلق به همه ماست. عکس ذوق آن جماعت هم تاریخ مصرفی دارد و تمام می‌شود.

بوک مارک

مقصر کیست؟

آلکساندر هرتنس

شرح حال همه افرادی که با آنان روبه‌رو می‌شوم به‌شدت مرا به خود مشغول می‌کند. ظاهرا به نظر می‌رسد که زندگی آدم‌های معمولی یکسان است ولی این فقط ظاهر قضیه است؛ در جهان، چیزی بدیع‌تر و متنوع‌تر از شرح حال آدم‌های گمنام وجود ندارد؛ به‌ویژه آنجا که هیچ ایده مشترکی میان دو انسان یافت نشود؛ آنجا که هر جوان، مطابق الگوی خود پیش برود، بدون اندیشه‌های پنهان، هرجا که گذرش افتاد! اگر امکانش وجود داشت، دایره‌المعارفی از زندگینامه‌ها گرد می‌آوردم، به ترتیب الفبا؛ مثلا اول همه کسانی که ریش‌شان را می‌تراشند؛ برای اختصار می‌شد زندگینامه دانشمندان، ادیبان، هنرمندان، جنگاوران برجسته، رجال دولتی و کلا همه افرادی را که گرفتار خیر و صلاح همگانی هستند، کنار گذاشت. زندگی آنان یکنواخت و خسته‌کننده است؛ موفقیت، استعداد، مغضوب واقع‌شدن، تشویق و هلهله، زندگی در اتاق کار یا در بیرون از خانه، مرگ در نیمه راه، فقر در پیری؛ هیچ چیز از خود ندارند و همه‌چیزشان متعلق به زمانه است.

دیالوگ

آسمان زرد کم‌عمق

بهرام توکلی

وقتی زنگ زدی، توی مطب روانشناسه بودم. گذاشت صدای تلفنتو بشنوم. بهش گفتی اون روز مسافرت همه‌چی خیلی قشنگ بوده. فکر کردی کاش همه‌چی همون قد قشنگ بمونه. دلت می‌خواست همه‌چی همون‌قد قشنگ تموم بشه! من ازت می‌ترسم غزل؛ می‌ترسم اون‌روز، فرمون رو عمدا پیچونده باشی...

گره‌گشایی از چالش‌های بسیج سازندگی

طولانی‌شدن روند بررسی و اصلاح قانون بسیج سازندگی در مجلس گلایه‌هایی را در پی داشته است

۱۰

دزدها، بلای جان پله‌برقی‌ها

پل‌های عابرپیاده مکانیزه دائما در معرض تخریب و سرقت قرار دارند

۱۲

مدارا با اضطراب نوجوانی

احترام به نوجوان و ایجاد فضایی مبتنی بر مهر در خانواده، بسیاری از زمینه‌های اضطرابی را از بین می‌برد

۱۳

همشهری جامعه

دوشنبه ۷ آذر ۱۴۰۱ ■ ۳ جمادی‌الاول ۱۴۴۴ ■ سال سی‌ام ■ شماره ۸۶۵۰

طرح: همشهری/ مجید صالحی

صاحبخانه‌هایی که دندان‌گرد نیستند

نگاهی متفاوت به آگهی‌های اجاره مسکن؛ در جست‌وجوی موجرانی که برای اجاره ملک‌شان شرایطی خاص دارند

گزارش
رابعه تیموری
روزنامه‌نگار

بعضی از آنها مثل «مامان‌زهرا» تنها منبع درآمدشان همان اجاره‌خانه‌ای است که سر ماه می‌گیرند، ولی باز هم آنقدر رحم و مروت و مناعت‌طبع دارند که دلشان نمی‌آید فشار زندگی و مشکلات‌شان را روی شانه‌های کم رمق مستأجران‌شان هوار کنند. تعداد «مامان‌زهرا»ها کم است و کمیابند ولی نایاب نیستند و در میان مشتریان رنگارنگ مشاوران املاک چهار گوشه شهر و لابه‌لای نام و نشان مالکانی که اجاره‌بهای خانه خود را با نوسانات لحظه‌ای بازار ارز و دلار میزان می‌کنند، می‌توان آنها را پیدا کرد. این موجران خوش‌انصاف برای مستأجران خود شرایط و تخفیفات ویژه‌ای دارند.

مثل خانه پدری

از آنجا که «محمد پیردهی» در کنار بنگاه‌داری و مشاوره املاک، در ساخت‌وساز خانه یا همان بسازوبفروشی هم دستی بر آتش دارد، خوب می‌داند کدام‌یک از اهالی محله‌های جنوب شهر خانه‌های کلنگی یا آپارتمان‌های نوساز خود را اجاره داده‌اند. پیردهی می‌گوید: «بسیاری از کسانی که در تعیین اجاره منزل خود انصاف دارند و به مستأجرها سخت نمی‌گیرند، دست و بالشان چندان باز نیست و حتی بعضی از آنها فقط با اجاره‌خانه زندگی‌شان را می‌چرخانند.» زهرا یاوری، یکی از مشتریان خوش‌انصاف بنگاه املاک پیردهی است که برای مستأجران جوانش مادری می‌کند. خلق‌وخوی مادرانه یاوری سبب شده بسیاری از مستأجرانش که از او پرسن‌وسال‌تر هستند، او را «مامان‌زهرا» صدا بزنند.

خانه خانواده ۴نفره یاوری قدیمی است و در طبقه وسط آن خودشان زندگی می‌کنند. طبقات همکف و سوم را هم که امکانات‌شان به ۲اتاق تودر تو، آشپزخانه، سرویس و پاگردی کوچک خلاصه می‌شود به ۲زوج جوان اجاره داده‌اند. مامان‌زهرا خانه‌اش را فقط به عروس و دامادها اجاره می‌دهد و همیشه ته کاغذ بزرگ و رنگی اجاره‌نامه با خط خوش‌اش می‌نویسد: «قرارداد یکساله نیست، تا هر وقت بچه‌دار شدند.» ولی شیرین سازگار وقتی هم مادر شده از خانه زهراخانم نرفته است.

او می‌گوید: «همسر مامان‌زهرا چند سال پیش بر اثر تصادف رانندگی از دنیا رفته و او با اجاره خانه، زندگی خودش و دختر و پسر خردسالش را اداره می‌کند، ولی در طول ۳سالی که مستأجرش بودم حتی یک‌بار برای دیر دادن اجاره با من اخم و تخم نکرد. وقتی هم عذرخواهی می‌کنم می‌گوید شما هم حقوق‌بگیر هستید دیگر، دست خودتان که نیست. او ترجیح می‌دهد خانه‌اش را به خانواده‌های ۲نفره اجاره دهد تا منزلش زیاد شلوغ نشود، ولی وقتی دختر ما به دنیا آمد، پول پیش‌مان کفاف نمی‌داد خانه دیگری اجاره کنیم و مامان زهرا قبول کرد یک سال دیگر هم مستأجرش باشیم.» خانواده شیرین در تهران زندگی نمی‌کنند و او غریب است، ولی غریب‌نوازی صاحبخانه‌اش سبب شده احساس دلتنگی نکند. مامان‌زهرا می‌گوید: «مستأجر هم به اندازه صاحبخانه گرفتاری و مشکل دارد، غم کرایه‌خانه سر ماه و اثاث‌کشی سر سال را هم باید بخورد. خدا را خوش نمی‌آید برای کمتر شدن مشکلات خودمان آنها را اذیت کنیم.»

عامری شرایط عسل و دیگر جوانانی را که از پس گرانی‌های بازار مسکن برنمی‌آیند، خوب درک می‌کند و می‌گوید: هر چقدر مخارج زندگی بیشتر می‌شود، صاحبخانه‌ها هم اجاره‌خانه‌های‌شان را بالا می‌برند. اغلب صاحبخانه‌ها به دختران و پسران مجرد هم خانه اجاره نمی‌دهند

فرزند بیشتر؛ اجاره خانه کمتر

بر خلاف زهراخانم، «حمید قادری» دلش می‌خواهد آپارتمان اجاره‌ای‌اش حسابی شلوغ باشد.

او در شرایط قرارداد اجاره همیشه قید می‌کند به ازای هر فرزندی که مستأجرش در خانه او به دنیا بیاورد، ۱۰درصد از مبلغ اجاره‌بها کم می‌شود و اگر تعداد فرزندانش را به ۱۰بچه برساند می‌تواند یک سال رایگان و بدون پرداخت اجاره‌بها در خانه قادری زندگی کند! صاحبخانه خوش‌اخلاق محله تهرانپارس تعریف می‌کند: «روزی که به تهران آمدم سرباز بودم و چون اینجا کار پیدا کرده بودم، بعد از ازدواج در تهران ماندگار شدم. آن زمان خیلی دستم تنگ بود و برای پیدا کردن خانه سختی زیادی می‌کشیدم. در همان سال‌های اول زندگی، در حالی که تازه به خانه جدید اثاث‌کشی کرده بودیم، همسرم باردار شد و وقتی صاحبخانه فهمید بچه‌ها دوقلو هستند جوابمان کرد. آن زمان زمستان بود و به‌دلیل اینکه در سرمای هوا و زیر برف و باران دنبال خانه می‌گشتیم، همسرم به سختی مریض شد اما با آنکه پزشکش احتمال می‌داد سلامتی بچه‌ها به خطر بیفتد به لطف خدا پسر و دخترم سالم به دنیا آمدند.» آپارتمان ۷۰متری قادری که ۱۰سال از ساخت آن می‌گذرد، شاهد تولد ۸نوزاد بوده است. مریم عطایی از مستأجرانی است که بعد از خانه‌دارشدن از این آپارتمان نقل‌مکان کرده است. او می‌گوید: «بچه‌های من در این خانه به دنیا آمدند و زبان باز کردند. آنها به حاج‌آقا قادری پدربزرگ می‌گویند و از او خاطرات خوشی دارند.» صاحبخانه مهربان در هر مناسبتی به بچه‌هایی که در خانه او زندگی می‌کنند، هدیه می‌دهد. عطایی تعریف می‌کند: «چون بچه‌ها از دیدن حاج‌آقا خوشحال می‌شدند، ما هر ماه برای پرداخت اجاره‌خانه به منزل‌شان می‌رفتیم و او آنقدر تنقلات و خوراکی‌های خوشمزه به آنها می‌داد که بچه‌ها برای رسیدن سر ماه و دادن اجاره‌خانه لحظه‌شماری می‌کردند!» قادری در قرارداد اجاره‌اش فقط وعده تخفیف ۱۰درصدی اجاره بها را داده، ولی هر یک از فرزندان مستأجرانش که به دنیا می‌آیند، کرایه خانه یک ماه را به‌عنوان چشم‌روشنی به والدین نوزاد می‌بخشد.

مستأجران خاص بانو بدرالزمان

در میان مشتریان «عبدالله آزادی» یک صاحبخانه خاص وجود دارد که خانه زیبا و دلبازش را به مستأجرانی ویژه اجاره می‌دهد. آزادی درباره او می‌گوید: «خانم بدرالزمان عامری از مشتریان قدیمی این مشاور املاک است اما ما برایش مستأجر پیدا نمی‌کنیم و فقط وظیفه تنظیم و بستن قرارداد اجاره‌نامه را بر عهده داریم.» خانه اجاره‌ای بانو بدرالزمان نزدیک منزل مسکونی‌اش قرار دارد. او اهل کار خیر است و در رفت‌وآمدش به مراکز بهزیستی متوجه شده تهیه مسکن از مهم‌ترین مشکلات جوانانی است که در سن ۱۸سالگی از مراکز بهزیستی مستقل و ترخیص می‌شوند.

واحدهای آپارتمانی «داوود فیض‌اللهی» به محل‌های اسکان کارگری شباهتی ندارند، ولی او آنها را فقط به کارگران کارگاهش اجاره می‌دهد. کارگران فیض‌اللهی خیالشان آسوده است که در دیر یا زود دادن کرایه خانه بی‌تقصیرند و صاحبخانه نمی‌تواند به آنها خرده بگیرد!

بانوی مهربان محله قیام می‌گوید: «از وقتی خیلی جوان بودم هر وقت دلم می‌گرفت، در حد بضاعتم لباس، خوراکی و اسباب‌بازی تهیه می‌کردم و به پرورشگاه‌های مختلف سر می‌زدم. در این رفت‌وآمدهایم متوجه شدم این بچه‌ها تا زمانی که در شبه‌خانواده‌های مراکز بهزیستی و خیریه‌ها زندگی می‌کنند از رفاه نسبی برخوردارند، اما در ۱۸سالگی که براساس قوانین بهزیستی باید مستقل شوند، با مشکل تهیه مسکن دست به گریبانند. آنها با پول کمی که بهزیستی در زمان ترخیص در اختیارشان می‌گذارد نمی‌توانند در محله و مکان مناسبی خانه اجاره کنند و به اجبار در محل‌های حاشیه‌ای شهر با کسانی همخانه می‌شوند که آنها را به بیراهه می‌کشانند.» آزادی تنها مشاور املاک محله قیام است که از هویت مستأجران عامری اطلاع دارد و او تنظیم قراردادهای اجاره خانه‌اش را فقط به آزادی می‌سپارد. این مشاور املاک می‌گوید: «موارد زیادی پیش آمده که خانم عامری چند ماه یا حتی یک سال خانه‌اش را رایگان در اختیار جوانان بزرگ‌شده در مراکز بهزیستی گذاشته و حتی هزینه آب و برق و گاز آنها را پرداخت کرده است.» مستأجران عامری در سنین آغاز جوانی و بدون سر و همسر ساکن خانه او می‌شوند، اما بعضی از آنها متأهل و حتی بچه به بغل آنجا را ترک می‌کنند. عامری می‌گوید: «اگر خانه‌ام را به افراد معمولی اجاره می‌دادم درآمد خوبی داشتم، ولی آرامشی را که از همسایگی با این بچه‌ها نصیبم شده با هیچ ثروتی عوض نمی‌کنم.»

این صاحبخانه نمی‌تواند خرده بگیرد

عسل یکی از مستأجران عامری است. او از دندان‌گردی و طمع صاحبخانه‌هایی که پیش از این داشته دل پری دارد و می‌گوید: «یکی از صاحبخانه‌هایم علاوه بر قرارداد رسمی که در بنگاه مشاور املاک بسته بودیم، یک قرارداد غیررسمی با من بسته بود و هر سال چندبار مبلغ اجاره قرارداد را بالا می‌برد! شکایتم به مشاور املاک و شورای حل اختلاف هم فایده‌ای نداشت و درحالی‌که چند ماه از قرارداد یک‌ساله‌ام باقی بود، خانه‌اش را تخلیه کردم. صاحبخانه دیگرم هم خیلی پررفت‌وآمد بود و با آنکه اجاره بالایی می‌گرفت، مرتب از من می‌خواست خانه را برای پذیرایی از مهمانانش در اختیارش بگذارم، وقتی هم اعتراض می‌کردم می‌گفت راضی نیستی تخلیه کن و برو.»

عامری شرایط عسل و دیگر جوانانی را که از پس گرانی‌های بازار مسکن برنمی‌آیند، خوب درک می‌کند و می‌گوید: «هر چقدر مخارج زندگی بیشتر می‌شود، صاحبخانه‌ها هم اجاره‌خانه‌های‌شان را بالا می‌برند. اغلب صاحبخانه‌ها به دختران و پسران مجرد هم خانه اجاره نمی‌دهند و مشکل این بچه‌ها دوچندان می‌شود.» واحدهای آپارتمانی تروتمیز و مرتب «داوود فیض‌اللهی» به استراحتگاه‌ها و محل‌های اسکان کارگری شباهتی ندارند، ولی او آنها را فقط به کارگران کارگاهش اجاره می‌دهد. فیض‌اللهی در صنف تولید کفش فعالیت می‌کند و از کارگری به استادکاری و کارگاه‌داری رسیده است. کارگران فیض‌اللهی خیال‌شان آسوده است که در دیر یا زود دادن کرایه خانه بی‌تقصیرند و صاحبخانه نمی‌تواند به آنها خرده بگیرد! فیض‌اللهی تعریف می‌کند: «وقتی کارگر بودم گاهی چند ماه بیکار می‌ماندم و دستم حسابی خالی می‌شد. در این مواقع پنهان شدن از دست صاحبخانه خیلی عذاب‌آور بود و واقعا امان من و خانواده‌ام را می‌برید.» این صنعتگر محله عبدل‌آباد در تعیین نرخ اجاره‌بهای ۲واحد آپارتمانش، بدون چانه‌زنی تخفیف قائل می‌شود و مبلغی را به‌عنوان اجاره تعیین می‌کند که با حقوق کارگرانش تناسب داشته باشد.

«موارد زیادی پیش آمده که خانم عامری چند ماه یا حتی یک سال خانه‌اش را رایگان در اختیار جوانان بزرگ شده در مراکز بهزیستی گذاشته و حتی هزینه آب و برق و گاز آنها را پرداخت کرده است.

نکته

پویش صاحبخانه خوب

در روزهای شیوع کرونا و همه‌گیری بیماری کووید- ۱۹صداوسیما و تعدادی از خیّران پویشی با عنوان «صاحبخانه خوب» راه انداختند و از مالکان خواستند با توجه به مشکلات اقتصادی با مستأجران همراهی کنند و میزان اجاره‌بها را چندان افزایش ندهند. از مستأجران هم خواستند صاحبخانه‌های خوب را به آنها معرفی کنند. میان صاحبخانه‌هایی که مستأجران در این پویش معرفی کردند، تعداد مالکان دندان‌گرد و سختگیر به تعداد مالکان خوش‌انصاف و اهل مدارا حسابی می‌چربید، اما صاحبخانه‌های خوب کمیاب، محبت را در حق مستأجران‌شان تمام کرده بودند. یکی از این صاحبخانه‌های خوب نصیب «حسینعلی فتح‌اللهی» شده و او نوشته است: «من به‌مدت ۸سال بعد از ازدواجمون مستأجر بودم. انصافاً صاحبخونه مرد خیلی خوبی بود. سالی یک‌بار می‌اومد برای تمدید قرارداد. پول رهن‌رو بعد از ۴سال زیاد کرد و فرصت خوبی بهم داد تا پس‌انداز کنم و بتونم خونه‌رو بخرم. تقریبا ۲۰درصد کمتر از قیمت بازار. همیشه برای خودش و خونوادش دعا می‌کنم.»

«مرتضی موسوی» هم با شرکت در این پویش، صاحبخانه مهربانش را به‌عنوان یک مالک چشم و دل سیر و مهربان معرفی کرده است. موسوی نوشته: «می‌خواستم از صاحبخانه خوب و مهربان و باخدا و دلسوزم جناب آقای دکتر مهدی ناظری کمال تشکر را بکنم. ایشان هیچ پول پیش و کرایه‌ای از ما نگرفتند. یک‌سال‌ونیم است که ما مستأجر هستیم. خیلی هوای ما را دارند. خودمم که یک ماه است از کار بیکار شدم واقعا از ایشان و خانواده محترمشون سپاسگزاری و از خداوند می‌خواهم که هر چی خوبی و سلامتی است نصیبشان بکنه الهی آمین این جور آدم‌ها دستان خدا روی زمین هستند.»

خلاصه گزارش

پیردهی می‌گوید: «بسیاری از کسانی که در تعیین اجاره منزل خود انصاف دارند و به مستأجرها سخت نمی‌گیرند، دست و بالشان چندان باز نیست و حتی بعضی از آنها فقط با اجاره‌خانه زندگی‌شان را می‌چرخانند.»

مامان زهرا خانه‌اش را فقط به عروس و دامادها اجاره می‌دهد و همیشه ته کاغذ بزرگ و رنگی اجاره نامه با خط خوشش می‌نویسد: «قرارداد یکساله نیست، تا هر وقت بچه‌دار شدند.»

یاوری می‌گوید: «مستأجر هم به اندازه صاحبخانه گرفتاری و مشکل دارد، غم کرایه خانه سر ماه و اثاث‌کشی سر سال را هم باید بخورد. خدا را خوش نمی‌آید برای کمتر شدن مشکلات خودمان آنها را اذیت کنیم.»

به ازای هر فرزندی که مستأجر در خانه قادری به دنیا بیاورد، ۱۰درصد از مبلغ اجاره‌بها کم می‌شود و اگر تعداد فرزندانش را به ۱۰بچه برساند می‌تواند یک سال رایگان و بدون پرداخت اجاره‌بها در خانه او زندگی کند!

یادداشت

شقایق درویشی
روانشناس و مشاور

روش رفتار با کودک لجباز

اغلب والدین سعی می‌کنند با روش‌های مختلف الگوی رفتاری صحیح را به فرزندانشان آموزش دهند اما گاهی کودک برای پذیرش و عمل به این الگوها مقاومت نشان می‌دهد و با لجبازی از خواست بزرگ‌ترها سر باز می‌زند. در مطلب زیر بعضی از دلایل لجبازی کودکان بیان شده است:

نصیحت‌های تکراری کم اثر هستند:

گاهی اوقات والدین کودکان فکر می‌کنند هر قدر تعداد دفعات تکرار یک نصیحت برای کودکان بیشتر باشد عمق تأثیرگذاری مطلب در کودکان بیشتر خواهد شد. اما تجربه ثابت کرده است که دقیقا میزان تأثیرگذاری نصیحت‌ها در کودکان با تکرار نصیحت‌ها رابطه عکس دارند و والدین با تکرار بیش از حد، زمینه نصیحت‌گریزی را در فرزند خود تقویت می‌نمایند. تکرار نکردن نصیحت‌ها می‌تواند نخستین قدم برای داشتن کودک حرف گوش‌کن باشد.

در شرایط مناسب با کودک صحبت کنید:

کودکان گاهی مرتکب اشتباهاتی می‌شوند که والدین انتظار آن را ندارند و غیرمنتظره بودن رفتار فرزندان باعث می‌شود آستانه تحمل و صبر والدین تا حد قابل توجهی کاهش پیدا کند و در موقعیت‌های نامناسب مانند جمع اقوام یا در حضور سایر کودکان، فرزند خود را تنبیه کلامی یا فیزیکی کنند تا اشتباه بودن کارش را به او تذکر دهند. این برخورد نه‌تنها تأثیر مثبتی در روند تربیتی کودکان ندارد بلکه زمینه‌های کینه‌توزی و لجبازی را در کودک تقویت می‌کند.

با کودک خود دوست باشید:

در رفتار با کودک لجباز، وجود نگاه از بالا به پایین و هم سطح نکردن خود با فهم کودکان می‌تواند از تأثیر حرف‌های والدین و نصیحت‌های آنها بکاهد. برای اینکه فرزندتان حرف شما را بپذیرد، از در دوستی و محبت با او وارد شوید و با زبان متناسب با سنش صحبت کنید.

به کودکان اجازه صحبت دهید:

والدین نباید وقتی صحبت‌های خود را به پایان رساندند، بحث را خاتمه دهند. باید با به‌وجود آوردن فضای گفت‌وگو و مذاکره، به کودک امکان صحبت بدهید. بسیاری از والدین در رفتار با کودک لجباز به او پرخاش می‌کنند و کودک نیز فضا را برای بیان مشکلات خود نامناسب می‌بیند و هیچ‌گاه حرف‌های خود را در حضور والدینش بازگو نمی‌کند.

پاداش درنظر بگیرید:

پاداش‌ها هرچند ناچیز، می‌توانند تأثیرگذار باشند. مثلا برای کودکی که تا به‌حال از روی شلختگی و بی‌حوصلگی اتاق خود را مرتب نمی‌کرد، درنظر گرفتن کادو، او را برای کمک به مادرش تشویق می‌کند. این اتفاق در ابتدا تنها ذهن کودک را شرطی می‌کند که این کار را انجام دهد تا پاداش خود را بگیرد، اما به مرور زمان به عادت تبدیل شده و کودک دیگر بدون توقع کادو اتاق خود را مرتب می‌کند و این مهم‌ترین قدم برای داشتن کودکی حرف گوش‌کن است.

نتیجه کار را برای کودک مشخص کنید:

لجبازی و حرف گوش نکردن کودک گاهی اوقات می‌تواند تحسین‌برانگیز باشد. اگر کودک شما جرأت آن را پیدا کرد تا خود را در مقابل چالش‌های جدید قرار بدهد و بدون اینکه از شما کمک بخواهد وارد تجربه جدیدی برای آموختن شود، تحسین برانگیز است اما اگر کودک شما سعی می‌کند با وسایل و تجهیزات خطرساز روبه‌رو شود، این رخداد می‌تواند سلامت کودک شما را تحت‌تأثیر قرار دهد. اگر سعی کنید به دور از پرخاش و خشم، نتیجه کار کودک را بازگو کنید تا حد زیادی می‌توان از بروز این خطرات جلوگیری کرد.

الگوی خوبی باشید:

الگو گرفتن کودکان از بزرگسالان در شکل‌گیری شخصیت کودک نقش زیادی دارد. اگر والدین به این اصل رفتاری که «اول خودمان بعد فرزندمان» توجه کنند می‌توانند رفتار کودک لجباز را بهبود ببخشند. مثلا پدران و مادران از کودک خود می‌خواهند قبل از ساعت مشخصی به تختخواب خود بروند اما خودشان گاهی تا دیر وقت مشغول مهمانی و تماشای تلویزیون و ... می‌شوند و فراموش می‌کنند که این شیوه رفتار می‌تواند از تأثیرگذاری حرف آنها بکاهد.

والدینی منعطف باشید:

برای رفتار صحیح با کودک لجباز باید سعی کنید ابتدا با صحبت کردن و ملایمت دلیل گوش ندادن به حرف خود را از کودک جویا شوید و اگر در این مرحله چیزی دست‌گیرتان نشد، سعی کنید با مطالعه در اطراف کودک خود متوجه این رفتار او بشوید و تا جایی که می‌توانید از پرخاش و خشمگین شدن در قبال کودکان دوری کنید زیرا این خشم احساس لجبازی و خود رأی بودن را در کودک تقویت می‌کند.

نقل قول خبر

علی بهادری جهرمی
سخنگوی دولت

پس از ناکامی در کارشکنی علیه تیم ملی، رسانه‌های ضدایران از خوشحالی مردم ایران عزا گرفته‌اند! نمایشی واقعی از صف‌آرایی ایران‌دوستان واقعی و ایران‌ستیزان خارج‌نشین که با شادمانی ملی پس از یک بُرد دلچسب فوتبالی عیان شد و با صد خروار خاک مخفی‌شدنی نیست. / ایسنا

محمد مرندی
مشاور تیم مذاکره‌کننده هسته‌ای

لیبرال‌های ایرانی طرفدار غرب عصبانی هستند زیرا من در جریان مذاکرات هسته‌ای در وین به غربی‌ها هشدار دادم که زمستان در راه است. مذاکره‌کنندگان غربی مدعی بودند که ایران به توافق نیاز دارد اما آیا آنها می‌توانند بدون توافق هم به‌کار خود ادامه دهند؟ / ایسنا

مجلس

آغاز غنی‌سازی ۶۰ درصدی اقدامی راهبردی

عضو کمیسیون امنیت ملی مجلس گفت: «ایران غنی‌سازی ۶۰ درصد را در سایت فردو و در واکنش به این قطعنامه و بر اساس قانون اقدام راهبردی آغاز کرد.»

فداحسین مالکی درباره اقدام اخیر سازمان انرژی اتمی مبنی بر آغاز غنی‌سازی ۶۰ درصدی در تاسیسات فردو، گفت: «صدور قطعنامه علیه ایران صرفا ماهیت سیاسی دارد و از ماهیت حقوقی و فنی تهی است.»

او اضافه کرد: «آژانس تحت تاثیر شرایط سیاسی درباره ایران تصمیم‌گیری کرد و این اقدام آژانس و شورای حکام اعتمادی را که در بین کشورهای عضو باید داشته باشند تحت تاثیر قرار داده است.»

مالکی خاطرنشان کرد: «نظام در واکنشی، طبیعی و طبق قانون اقدام راهبردی عمل کرد. کشورهای غربی به اقدامات ایران به گونه‌ای واکنش نشان داده‌اند که گویا اقدامات ایران نقض قانون بوده است. نگاه به وضعیت حقوقی برنامه هسته‌ای ایران نشان می‌دهد اقدامات ایران، هم با مفاد برجام و هم معاهده منع اشاعه هسته‌ای منطبق است.» / خانه ملت

گره‌گشایی از چالش‌های بسیج سازندگی

طولانی‌شدن روند بررسی و اصلاح قانون بسیج سازندگی در مجلس گلایه‌هایی را در پی داشته است

گزارش

براساس آمارهای رسمی، اکنون ۴۲هزار گروه جهادی در مناطق محروم کشور فعالند. با این حال، اختیارات سازمان بسیج سازندگی به اندازه انتظاراتی که از آن بود، نبوده است. برای متناسب کردن اختیارات با انتظارات، دی‌ماه سال ۸۶ قانون اصلاح اختیارات سازمان بسیج سازندگی از تصویب نمایندگان گذشت. گرچه امیدها با اصلاح این قانون برای توسعه گروه‌های جهادی دوچندان شد، اما برخی خلأهای قانونی سبب شد دوباره طرح اصلاح قانون بسیج سازندگی سال ۹۹ تهیه و در کمیسیون امنیت ملی مجلس مطرح شود؛ طرحی که هنوز با گذشت چند سال از ارائه آن به مجلس، تاکنون تعیین تکلیف نشده است. همزمان با هفته بسیج درباره جزئیات اصلاح قانون بسیج سازندگی و نیز چرایی تأخیر در روند تصویب این قانون با مسئولان مرتبط گفت‌وگو کرده‌ایم.

برای گروه‌های جهادی در سال ۹۶، اجرای ۴۰هزار پروژه کوچک و زودبازده هدفگذاری شد. از این تعداد تا پایان سال ۹۷ دست‌کم ۲۰هزار پروژه به بهره‌برداری رسید. اما در روند اجرای این طرح‌ها، مشکلاتی مانند همراهی‌نکردن مسئولان دستگاه‌های اجرایی و نبود الزام قانونی برای واگذاری طرح‌ها به گروه‌های جهادی و نیز واردشدن خسارت بدنی و جانی به جهادگران وجود داشت. مسئول مرکز مطالعات و هدایت گروه‌های جهادی بسیج سازندگی در این باره می‌گوید: «در بسیاری از موارد شاهدیم مسئولان یک منطقه، پروژه‌هایی را تعریف کرده‌اند که نیاز فوری مردم نیست؛ به‌عنوان مثال، در یک منطقه ساخت دکل مخابراتی تعریف شده است اما نیاز واقعی ساخت مدرسه برای تحصیل دانش‌آموزان است. در چنین شرایطی، گروه‌های جهادی باید خود بتوانند پروژه‌ای را تعریف کنند که مبتنی بر نیاز مردم باشد.»

«علی ایل‌بیگی» حرفش را اینطور ادامه می‌دهد: «در قانون گذشته بسیج سازندگی، امکان تعریف پروژه از سوی گروه‌های جهادی وجود نداشت، اما در قانون جدید که متأسفانه ۲سال است در مجلس خاک می‌خورد، با افزودن برخی بندها مشکل برطرف شده است.» او به موضوع مهم دیگری نیز اشاره می‌کند که شاید بتوان آن را یکی از چالش‌های اصلی فعالیت گروه‌های جهادی به شمار آورد: «بعضا مدیران تمایل دارند تا اعتبار پروژه‌ها را به خزانه برگردانند. ضمن اینکه برخی مدیران تعامل مناسب را با گروه‌های مردمی ندارند چراکه این گروه‌ها پیگیر و مطالبه‌گر هستند. هنگامی که یک پروژه را انجام می‌دهند، پروژه‌های بعدی را نیز مطالبه می‌کنند و این برای برخی مدیران خوشایند نیست.» ایل‌بیگی اضافه می‌کند: «با توجه به اینکه در قانون قبلی، الزامی برای واگذاری پروژه‌ها به گروه‌های جهادی وجود نداشت، در قانون جدیدی که منتظر تصویب نهایی آن هستیم، قید «می‌تواند» را به «مکلف است» تغییر دادیم تا واگذاری پروژه‌ها به گروه‌های جهادی از سوی دستگاه‌های دولتی تسریع و دارای الزام قانونی باشد. عملا با این اقدام نقش پشتیبانی از گروه‌های جهادی برطرف می‌شود.»

مسئول مرکز مطالعات و هدایت گروه‌های جهادی بسیج سازندگی در ادامه، از شهادت جهادگران بسیجی در مسیر محرومیت‌زدایی از مناطق محروم خبر می‌دهد و از توجه ویژه به این موضوع در اصلاح قانون بسیج سازندگی می‌گوید: «ما ۵۷شهید جهادگر داشتیم و در طرح اصلاح قانون بسیج سازندگی ذکر کردیم تا افرادی که در این مسیر جان خود را از دست می‌دهند، به‌عنوان شهید خدمت حمایت شوند. این بند نیز تصویب شده است و امیدواریم با عملیاتی‌شدن آن بتوان از بازماندگان جهادگران شهید پشتیبانی کرد.»

تصویب این طرح نیز با چالش‌هایی همراه بوده است؛ چالش‌هایی که سبب شده این طرح با مشکلاتی حتی در روند تصویب آن در کمیسیون روبه‌رو شود. رئیس سازمان بسیج سازندگی درباره این مشکلات گفته است: «موضوع اصلاح قانون بسیج سازندگی در مرکز پژوهش‌های مجلس به بحث‌های کارشناسی و چالشی رسید. کارشناسان در مرکز پژوهش‌ها یک حرف می‌زدند و درصحن حرف دیگری می‌زدند. تمام موضوع ما درباره اصلاحیه قانون بسیج سازندگی شامل ۲بند است. نمایندگان محترم ۱۱۰صفحه تحلیل نوشتند و گفتند که این طرح باعث بروز مشکلات امنیتی می‌شود!» سردار «محمد زهرایی» نگاه به اصلاح این قانون را نامناسب ارزیابی می‌کند و حرفش را اینطور ادامه می‌دهد: «برای اصلاح قانون بسیج سازندگی نگاه ستاد کل، وزارت دفاع، سپاه، سازمان بسیج، بسیج سازندگی و کمیسیون امنیت ملی و سیاست خارجی مجلس با هم یکی بود. بعد از اینکه کمیسیون اصلاحیه را تأیید کرد، آن را به هیأت رئیسه فرستادند تا در دستور کار صحن قرار بگیرد.» او با بیان اینکه طرح به شکل عادی به هیأت‌رئیسه ارسال و با حمایت ۵۰ نماینده دو فوریت آن تصویب شد.

ایرادات طرح برطرف شده است

نایب‌رئیس کمیسیون امنیت ملی و سیاست خارجی مجلس شورای اسلامی در پاسخ به این سؤال که «مسئولان بسیج از واردشدن ۱۱۰ ایراد به این طرح در کمیسیون انتقاد کرده‌اند، آیا ایرادات با نظر بسیج برطرف شده است یا نه؟» می‌گوید: «تمام ایرادات با حضور نمایندگان سازمان بسیج مورد بررسی و ایرادات آن به شکل کامل مورد بحث و تبادل‌نظر قرار گرفته است. تمام این اشکالات برطرف شده و مفاد طرح اکنون مورد تأیید سازمان بسیج و نمایندگان عضو کمیسیون امنیت ملی مجلس قرار دارد.» او با بیان اینکه ارسال طرح به صحن علنی به‌معنای بررسی فوری آن نیست، توضیح می‌دهد: «طرح‌های بسیاری قبل از طرح اصلاح قانون بسیج با قید دو فوریت، یک فوریت و عادی در نوبت بررسی قرار دارد. با توجه به اینکه طرح اصلاح قانون بسیج سازندگی با قید دوفوریت تصویب شده است، این طرح جلوتر از طرح‌های یک‌فوریتی و عادی بررسی خواهد شد، اما تعداد طرح‌هایی که قید دوفوریتی دارند نیز کم نیست و به این دلیل مدتی طول می‌کشد تا بررسی این طرح در صحن علنی انجام شود.»

چرا طرح معطل مانده است؟

گرچه موضوع اصلاح قانون بسیج سازندگی مدت طولانی است به مجلس ارسال شده و به گفته ایل‌بیگی در کمیسیون امنیت ملی نیز تصویب شده، اما روند

مجلس

تکیه به مردم و باور به سنت‌های الهی نسخه شفابخش بسیج است

رئیس مجلس شورای اسلامی گفت: تنها راه برون‌رفت کشور از مشکلات پیش رو مخصوصا در حوزه اقتصاد، نوسازی نظام حکمرانی با بازگشت به مردم و تأکید بر خداباوری به‌عنوان ۲ رکن اصلی فرهنگ بسیجی است که باید مورد توجه ما مسئولان قرار گیرد.

محمدباقر قالیباف با اشاره به سالروز تشکیل بسیج مستضعفان به فرمان حضرت امام خمینی(ره)، بسیج را ستون فقرات دفاع از انقلاب اسلامی دانست و افزود: «این لشگر مخلص خدا در هر برهه‌ای ثابت کرده است که توفان حوادث و دشمنی‌ها علیه انقلاب اسلامی، کوه مستحکم بسیج را ذره‌ای از جای خود تکان نمی‌دهد.» وی با اشاره به اینکه فداکاری، شهادت و مجروحیت جمعی از بسیجیانی که برای حفظ امنیت مردم خود را در معرض خطر قرار می‌دهند، افتخار دیگری بود که در کارنامه زرین بسیج به ثبت رسید، ادامه داد: «مردم هنوز اقدامات مخلصانه و جهادی بسیج و سپاه را در چالش‌های پیش آمده فراموش نکرده‌اند. بسیج اثبات کرده است، در هر مقطع زمانی و در هرشرایط ویژه‌ای که برای مردم پیش می‌آید، می‌تواند نقطه اتکا و امید مردم برای عبور از چالش‌ها باشد.» وی اضافه کرد: «با وجود ناکارآمدی‌های سالیان متمادی که سرعت پیشرفت کشور را کند کرده است، حضور مؤثر و کارآمد بسیج و سپاه صرفا یک دلیل دارد و آن فرهنگ بسیجی است که امام(رحمه‌الله علیه) آن را در مردم ایران دمید و در دفاع‌مقدس متبلور و بالنده شد.» رئیس مجلس شورای اسلامی گفت: «نسخه شفابخش فرهنگ بسیجی، تکیه بر مردم و باور به سنت‌های الهی بود و برهمین اساس است که تصریح می‌کنم تا این دو باور درعرصه‌های اقتصادی، اجتماعی، فرهنگی و سیاسی مبنای برنامه‌ریزی و اقدام قرار نگیرد، نمی‌توانیم چالش‌های این عرصه‌ها را برطرف کنیم. بنابراین، تأکید می‌کنم تنها راه برون‌رفت کشور از مشکلات پیش‌رو مخصوصا در حوزه اقتصاد، نوسازی نظام حکمرانی با بازگشت به مردم و تأکید بر خداباوری به‌عنوان ۲ رکن اصلی فرهنگ بسیجی است.» وی در ادامه با اشاره به فرارسیدن هفته مجلس بر اهمیت توجه نمایندگان به برآورده کردن منویات مقام معظم رهبری در حوزه قانونگذاری کشور تأکید کرد و گفت: «رهبر انقلاب از ما خواستند، دستاوردهای مجلس یازدهم را با مردم در میان بگذاریم و موانع پیش‌روی خود را نیز برای آنها شرح دهیم. همچنین از رسانه‌ها درخواست می‌کنم در این هفته به‌طور خاص در حدود وظایف و اختیارات مجلس، ما نمایندگان را نسبت به وظایف و وعده‌های داده شده، مورد مطالبه قرار دهید و دستاوردها و نقاط ضعف مجلس را منصفانه منتشر کنید.» قالیباف افزود: «تردید ندارم که درصورت انعکاس کارشناسانه و منصفانه رسانه‌ها، مجلس در حدود وظایف و اختیاراتش، از نظر مردم نمره خوبی خواهد گرفت ضمن آنکه نقدهای دلسوزانه شما برای اصلاح ادامه حرکت مجلس تبدیل به فرصتی گرانقدر می‌شود.»

آگهی مزایده عمومی به شماره ۰۵-۱۴۰۱ (تجدید اول مزایده)

شرکت صنایع مس شهید باهنر

شرکت صنایع مس شهید باهنر (سهامی عام) در نظر دارد نسبت به فروش ضایعات و مواد اولیه مازاد کاپرنیکل خود از طریق برگزاری مزایده عمومی اقدام نماید.
علاقمندان می توانند جهت دریافت اسناد به آدرس ذیل مراجعه و یا اسناد را مستقیما از طریق سایت به نشانی www.csp.ir دریافت و پیشنهادات خود را به صورت کتبی در پاکت دربسته حداکثر تا ساعت **۱۴ روز شنبه مورخ ۱۴۰۱/۰۹/۱۹** به دبیرخانه شرکت تحویل نموده و رسید دریافت کنند.
آدرس مجتمع مس شهید باهنر: کرمان، کیلومتر ۱۲ بزرگراه آیت ا... هاشمی رفسنجانی، واحد تدارکات تلفن: ۰۳۴-۳۱۲۲۷۱۵۶

آگهی مزایده عمومی به شماره ۰۴-۱۴۰۱ (تجدید اول مزایده)

شرکت صنایع مس شهید باهنر

شرکت صنایع مس شهید باهنر (سهامی عام) در نظر دارد نسبت به فروش ضایعات کلی(شامل سیم بکسل ضایعاتی، قطعات کامپیوتری و الکترونیکی، روغن کشش ضایعاتی، براده آهن تراشکاری، لوله‌های پلی اتیلن) خود از طریق برگزاری مزایده عمومی اقدام نماید.
علاقمندان می‌توانند جهت دریافت اسناد به آدرس ذیل مراجعه و یا اسناد را مستقیما از طریق سایت به نشانی www.csp.ir دریافت و پیشنهادات خود را به صورت کتبی در پاکت دربسته حداکثر تا ساعت **۱۴ روز شنبه مورخ ۱۴۰۱/۰۹/۱۹** به دبیرخانه شرکت تحویل نموده و رسید دریافت کنند.
آدرس مجتمع مس شهید باهنر: کرمان، کیلومتر ۱۲ بزرگراه آیت ا... هاشمی رفسنجانی، واحد تدارکات تلفن: ۰۳۴-۳۱۲۲۷۱۵۶

آگهی فراخوان عمومی ۴۱۵۹

معاونت مهندسی نهاجا در نظر دارد امور موردنیاز جهت اخذ پروانه ساختمانی طرح اقدام ملی مسکن پروژه مسکونی شهید دوران پایگاه هوایی شهر شیراز را از طریق ارزیابی کیفی و شناسایی به مشاوران توانمند واگذار نماید. لذا از کلیه شرکت‌های مشاور حائز صلاحیت دعوت به عمل می‌آید با در دست داشتن معرفی‌نامه رسمی برای دریافت اسناد فراخوان از مورخه درج این آگهی به مدت **۵** روز کاری از ساعت **۸** الی **۱۲** به آدرس: خیابان پیروزی، ایستگاه درختی، ستاد فرماندهی نهاجا، معاونت مهندسی (شماره تماس: **۳۳۳۳۵۰۱۱**) مراجعه نمایند.
هزینه آگهی به عهده برنده فراخوان می‌باشد.
معاونت مهندسی رزمی و پدافند غیرعامل نهاجا

آگهی تجدید مناقصه عمومی دومرحله‌ای شماره ۱۴۰۱/۱۳ (مرحله اول)

سازمان آتش نشانی و خدمات ایمنی تهران

سازمان آتش نشانی و خدمات ایمنی تهران در نظر دارد، نسبت به خرید تعداد ۱۰۰۰ عدد سیلندر هوای کامپوزیت ۶,۶ الی ۷ لیتری و ۱۵۰ عدد سیلندر هوای کامپوزیت ۹ لیتری طبق مشخصات فنی مندرج در اسناد مناقصه، از طریق برگزاری تجدید مناقصه عمومی دومرحله ای اقدام نماید لذا از کلیه اشخاص حقوقی (شرکتها و موسسات) توانمند و واجد شرایط دارای مجوزهای معتبر دعوت بعمل می آید، از تاریخ درج این آگهی به مدت یک هفته در ساعات اداری، ضمن واریز مبلغ ۱,۰۰۰,۰۰۰ ریال بابت شرکت در مناقصه به حساب جاری شماره ۱۰۰۹۳۳ بانک شهر شعبه آزادی-یادگار کد ۲۱۸ به نام این سازمان (قابل پرداخت در کلیه شعب بانک شهر) و در دست داشتن معرفی نامه و رسید وجه پرداختی (رسید زرد رنگ) به دبیرخانه کمیسیون معاملات واقع در تهران خیابان آزادی، نبش خیابان میمنت مراجعه نمایند.
- محل تسلیم پاکات پیشنهادی، دبیرخانه سازمان واقع در تهران خیابان آزادی نبش خیابان میمنت می باشد.
- سپرده شرکت در مناقصه مبلغ ۵,۵۰۰,۰۰۰,۰۰۰ ریال می باشد.
- مهلت ارائه پیشنهادها ۱۵ روز از تاریخ انتشار آگهی می باشد.
- انجام معامله از طریق انعقاد قرارداد صورت می پذیرد.
- سازمان در پذیرش یا رد یک یا کلیه پیشنهادات مختار می باشد .
روابط عمومی و امور بین‌الملل سازمان آتش‌نشانی و خدمات ایمنی تهران

آگهی تجدید مزایده عمومی یک مرحله‌ای شماره ۰۲-۱۴۰۱ (نوبت اول)

شرکت آب و برق و تأسیسات قشم

شرکت آب و برق و تأسیسات قشم در نظر دارد سه دستگاه خودرو مستعمل متعلق به خود را به شرح جدول ذیل از طریق مزایده عمومی به فروش برساند.

ردیف	مشخصات	تعداد	شماره پلاک	مبلغ پایه کارشناسی(ریال)	مبلغ تضمین(ریال)
۱	کامیونت KIA مدل سال ۲۰۰۶	۱ دستگاه	۲۶۲۳۲ – قشم	۳۵۰،۰۰۰،۰۰۰	۳۵،۰۰۰،۰۰۰
۲	کامیون کشنده ماک (MACK) با تریلی تانکر مدل سال ۲۰۰۶	۱ دستگاه	۲۷۴۳۱ – قشم	۷،۵۰۰،۰۰۰،۰۰۰	۷۵۰،۰۰۰،۰۰۰
۳	کامیون کشنده ماک (MACK) با تریلی تانکر مدل سال ۲۰۰۶	۱ دستگاه	۶۳۴۳۳ – قشم	۷،۰۰۰،۰۰۰،۰۰۰	۷۰۰،۰۰۰،۰۰۰

خرید اسناد: برای خرید اسناد مبلغ ۳,۰۰۰,۰۰۰ریال (سه میلیون ریال) به شماره حساب ۱-۲۸۸۸۸۸۸-۸۱۹-۹۸۲۱ بانک سامان شعبه قشم واریز گردد.
مهلت دریافت اسناد مزایده: متقاضیان می توانند از تاریخ ۱۴۰۱/۰۹/۰۷ تا پایان وقت اداری روز شنبه ۱۴۰۱/۰۹/۱۹ جهت دریافت اسناد به نشانی: قشم، میدان گلها، بلوار ۲۲ بهمن، خیابان بوستان شمالی، سایت آب شیرین کن- دفتر امور قراردادها مراجعه نمایند.
مهلت تحویل اسناد مزایده: مهلت تحویل اسناد مزایده از تاریخ ۱۴۰۱/۰۹/۲۰ لغایت ۱۴۰۱/۰۹/۲۹ می باشد (آخرین مهلت تحویل پاکت ها، پایان ساعت اداری روز سه شنبه ۱۴۰۱/۰۹/۲۹می باشد).
محل تحویل اسناد: قشم، میدان گلها، بلوار ۲۲ بهمن، خیابان بوستان شمالی، سایت آب شیرین کن - دفتر امور قراردادها تلفن : ۵-۰۷۶۳۵۲۴۰۸۸۱- فکس: ۰۷۶۳۵۲۴۰۸۹۰
زمان و محل تشکیل کمیسیون و بازگشایی پاکت ها: رأس ساعت ۱۲:۰۰ روز چهارشنبه مورخ ۱۴۰۱/۰۹/۳۰ در محل کمیسیون معاملات شرکت برگزار می گردد. (حضور یک نفر نماینده از طرف هر یک از پیشنهاد دهندگان با معرفی نامه معتبر در جلسه بازگشایی پاکت ها بلامانع می باشد).
سایر توضیحات:
- به پیشنهاداتی که پس از انقضای مدت مقرر در آگهی، واصل شود ترتیب اثر داده نخواهد شد.
- برنده مزایده می بایست، ظرف مدت یک هفته از تاریخ بازگشایی پاکات مزایده نسبت به عقد قرارداد اقدام نماید. در غیر اینصورت مطابق مقررات و قوانین موضوعه، تضمین شرکت در مزایده به نفع مزایده گزار ضبط و کارسازی می گردد و با نفر دوم مزایده، قرارداد منعقد می گردد. در این خصوص برنده مزایده (نفر اول) حق هیچگونه ادعا و اعتراضی نخواهد داشت.
- هزینه های انتشار آگهی مزایده و کارشناسی به عهده برنده مزایده می باشد.
- انجام کلیه امور گمرکی و انتقال موضوع مزایده به خارج از جزیره قشم به عهده برنده مزایده می باشد و مزایده گذار هیچگونه مسئولیتی در این خصوص ندارد.
- سایر اطلاعات و جزییات مربوط در اسناد مزایده مندرج است.
متقاضیان می توانند پس از ارائه درخواست کتبی، جهت هماهنگی برای بازدید با شماره ۰۹۱۲۱۰۴۲۲۰۰ تماس حاصل نموده و از ساعت ۸:۰۰ الی ۱۲:۰۰ روز دوشنبه مورخ ۱۴۰۱/۰۹/۱۴ از موضوع مزایده بازدید نمایند.

((نوبت سوم))

شماره مزایده: ۴۰۱/۰۰۹

PASCO

آگهی فراخوان شرکت در مزایده عمومی
شرکت مجتمع صنعتی ذوب آهن پاسارگاد (سهامی خاص)

شرکت مجتمع صنعتی ذوب آهن پاسارگاد واقع در شهرستان کوار -کیلومتر ۶۹ جاده شیراز - جهرم در نظر دارد اقلام نو رختشویی خانه خود به شرح جدول ذیل را از طریق مزایده عمومی به فروش برساند کلیه متقاضیان محترم می توانندازتاریخ ۱۴۰۱/۰۸/۱۸ لغایت ۱۴۰۱/۰۹/۱۷ جهت دریافت مدارک مزایده پس از واریز مبلغ ۱,۰۰۰,۰۰۰ ریال (غیر قابل استرداد) به شماره حساب IR۰۹۰۱۱۰۰۰۰۰۰۰۰۲۰۰۰۵۹۲۳۹۰۰۵ نزد بانک صنعت و معدن شعبه مرکزی تهران به نام شرکت مجتمع صنعتی ذوب آهن پاسارگاد بابت خرید اسناد مزایده با دبیر خانه این شرکت به شماره ۲۱۴-۴۲۷۸۳۲۱۱-۰۲۱ تماس حاصل فرمایند و نسبت به دریافت اسناد مزایده اقدام نمایند .
مهلت شرکت در مزایده: شرکت کنندگان در مزایده میتوانند از تاریخ انتشار آگهی حداکثر تا تاریخ ۱۴۰۱/۰۹/۱۷نسبت به ارائه پاکت مهر و موم شده اسناد تکمیل شده مزایده به دبیر خانه دفتر مرکزی مزایده گزار اقدام نمایند.
مزایده گزار در رد یا قبول هر یک از پیشنهادات مختار است و هیچ گونه اعتراضی از سوی شرکت کنندگان در مزایده قابل پذیرش نیست.

ردیف	شرح کالا	تعداد
1	لباسشویی و پتو شویی 80 کیلو گرمی برند کارخانه ج.آ.م نظریان مدل wm80.m.n	2
2	لباسشویی و پتو شویی 60 کیلو گرمی برند کارخانه ج.آ.م نظریان مدل wm60.m.n	2
3	دستگاه اتو غلطکی برند کارخانه ج.آ.م نظریان	1
4	خشک کن 50 کیلویی برند کارخانه ج.آ.م نظریان	6
5	دیگ بخار با ظرفیت 150kg با تجهیزات کامل -ساخت شرکت آب بند	2
6	دستگاه اتو پرس برند کارخانه ج.آ.م نظریان	2
7	آب گیر 40 کیلویی استیل مربوط به خشک شویی برند کارخانه ج.آ.م نظریان	2
8	آب گیر 20 کیلویی استیل مربوط به خشک شویی برند کارخانه ج.آ.م نظریان	2

کمیسیون معاملات شرکت مجتمع صنعتی ذوب آهن پاسارگاد

۱۱۶ اُمین مزایده فروش املاک و مستغلات - آگهی شماره ۱۴۰۱/۱۶

شرکت سرمایه گذاری عمران و توسعه پایدار ایرانیان (سهامی خاص)

شرکت سرمایه‌گذاری عمران و توسعه پایدار ایرانیان در نظر دارد، املاک و مستغلات ذیل را در تهران و شهرستانها بصورت ششدانگ (تخلیه شده ، تخلیه نشده) و مشاعی با شرایط پرداخت نقد/نقد و اقساط از طریق مزایده عمومی به فروش برساند.

شرایط و نحوه شرکت در مزایده:

- مبلغ سپرده شرکت در مزایده معادل ۵ ٪ مبلغ پایه مزایده مندرج در آگهی می باشد که می بایست توسط متقاضی به حساب مورد اشاره در برگ شرایط شرکت در مزایده واریز و اصل رسید آن را با قید ردیف و مشخصات ملک انتخابی تحویل نمایند.

نحوه دریافت بهای مورد معامله:

الف) **نقد :** ۵۰ ٪ بهای مورد معامله همزمان با انعقاد قرارداد، ۴۵ ٪ همزمان با تحویل مورد معامله (حد اکثر یک ماه بعد از انعقاد قرارداد) و ۵ ٪ همزمان با تنظیم سند رسمی دریافت می گردد.

ب) **نقد و اقساط :** حداقل مبلغ نقدی ۵۰ ٪ بهای مورد معامله همزمان با انعقاد قرارداد، الباقی به صورت اقساط در مدت زمان حد اکثر ۲۴ ماه با نرخ ۱۸ ٪ دریافت میگردد.

ج) **نقد و اقساط :** حداقل مبلغ نقدی ۵۰ ٪ بهای مورد معامله همزمان با انعقاد قرارداد، الباقی به صورت اقساط در مدت زمان حد اکثر ۴۸ ماه با نرخ ۱۸ ٪ دریافت میگردد.

د) **نقد و اقساط :** حداقل مبلغ نقدی ۳۵ ٪ بهای مورد معامله همزمان با انعقاد قرارداد، الباقی به صورت اقساط در مدت زمان حد اکثر ۳۶ ماه با نرخ ۱۸ ٪ دریافت میگردد.

ه) **نقد و اقساط :** حداقل مبلغ نقدی ۵۰ ٪ بهای مورد معامله همزمان با انعقاد قرارداد، الباقی به صورت اقساط در مدت زمان حد اکثر ۶۰ ماه با نرخ ۱۸ ٪ دریافت میگردد.

و) **نقد و اقساط :** حداقل مبلغ نقدی ۳۵ ٪ بهای مورد معامله همزمان با انعقاد قرارداد، الباقی به صورت اقساط در مدت زمان حد اکثر ۶۰ ماه با نرخ ۱۸ ٪ دریافت میگردد.

راهنمای وضعیت املاک : تخلیه شده — تخلیه به عهده خریدار — مشاعی

- تقاضای نقدی دارای اولویت میباشد.
- متقاضیان جهت کسب اطلاع از وضعیت مورد واگذاری و دریافت اسناد شرکت در مزایده میتوانند از تاریخ نشر آگهی در ساعات ۸ الی ۱۶ با شماره تلفن های **۴۲۶۰۷۱۲۲** و **۴۴۰۰۹۲۱۹** تماس و یا به آدرس **تهران، اتوبان حکیم (غرب به شرق)، خروجی بهنام، جنب متروی ستاری پلاک ۱** و در شهرستانها، به **شعب منتخب بانک اقتصادنوین** مراجعه و پیشنهاد خود را حداکثر تا تاریخ **۱۴۰۱/۰۹/۱۶** به شرکت تحویل و رسید دریافت نمایند.
- سایر اطلاعات و جزئیات بیشتر، اسناد مزایده و اصلاحات احتمالی انجام شده در مزایده در وبسایت اینترنتی شرکت به نشانی www.paidariranian.ir قابل دسترسی و **ملاک عمل** میباشد.

ENOTPI @ENOTPI

نمایندگان استان‌ها

استان	نام نماینده	شماره تماس	استان	نام نماینده	شماره تماس
تهران	میرحمید کتابی	۰۹۱۲-۶۵۰۹۹۱۶	کرمان - یزد	آقای سعید ابوسعیدی	۰۹۱۳-۱۹۹۰۹۸۷
گیلان - مازندران - گلستان قزوین - سمنان	آقای عظیم بهاء	۰۹۱۱-۱۸۲۵۳۳۸ ۰۱۳-۳۲۲۶۸۰۱۵	آذربایجان شرقی و غربی اردبیل	آقای علیرضا انصاری	۰۹۱۴-۱۱۳۱۱۱۳ ۰۴۱-۳۵۵۹۵۷۵۱
اصفهان	آقای هادی سجاد	۰۹۳۵-۴۲۱۳۸۴۵ ۰۳۱-۳۲۵۰۶۹۲۴	فارس - بوشهر	آقای مسعود نیک کار	۰۹۱۷-۱۲۰۳۶۰۹ ۰۷۱-۳۶۲۶۶۶۶۸
خوزستان - لرستان	آقای امین تقوی فر	۰۹۱۶-۶۰۲۲۱۱۹	هرمزگان	آقای عباس جعفری	۰۹۱۷-۱۶۱۶۴۵۲ ۰۷۱-۳۲۲۳۹۶۰۸

ردیف	کد ملک	استان ملک	نشانی ملک	پلاک ثبتی	نوع ملک	کاربری	مساحت عرصه	مساحت اعیان	قیمت پایه مزایده (ریال)	گروه
۱	۴۴۳۵	اردبیل	اردبیل، خیابان سعدی، مابین باغمیشه و عالی قاپو جنب کوچه اشرافی، طبقه فوقانی مبل دادرس، طبقه اول، قطعه ۳	۵۴۲۶/۱۶۲۳۱	آپارتمان	مسکونی	۰	۲۰۷/۴	۸,۷۸۸,۴۱۱,۹۵۰	د
۲	۲۰۶۷	اصفهان	زرین‌شهر، بلوار شهیدباهنر، نبش بلوار ولایت، کوی مجاهد	۶۵۸/۲۹۹	ساختمان	مسکونی-تجاری	۲۴۷	۸۸۰	۸۳,۳۷۰,۸۳۳,۳۳۳	د
۳	۲۶۵۸-۳		نجف آباد، ویلاشهر، خیابان ویلا جنوبی، نبش خیابان ۱۰۲ ، مجتمع مسکونی تجاری والا	۷۹۰/۸۲۹۷	مغازه	تجاری	۰	۷۶/۲۱	۵,۴۸۰,۸۸۸,۹۷۷	و
۴	۴۹۷۵		کاشان، خیابان شریعتی، کوچه چهل جریب، شریعت دهم، قطعه دوم سمت چپ، کدپستی ۸۷۱۴۷۴۴۷۴۱	۲/۲۱۷۰	ساختمان	مسکونی	۲۱۳/۳	۳۰۹	۲۴,۴۸۷,۹۰۰,۰۰۰	د
۵	۵۰۰۰-۱		آران/بیدگل ، بلوار دانشگاه، کوچه قبل از کوچه مجتمع گلستان، خیابان دانشگاه، جنب دانشگاه پیام نور	۲۸۴۰/۲۹۰۷	زمین	مسکونی	۱۶۰	۰	۱۰,۸۸۰,۰۰۰,۰۰۰	ج
۶	۵۰۰۰-۲			۲۸۴۰/۲۹۰۸	زمین	مسکونی	۱۶۰	۰	۱۰,۸۸۰,۰۰۰,۰۰۰	ج
۷	۲۲۱۱	آذربایجان شرقی	تبریز، اول سربالایی ولیعصر، جنب دادگستری استان جلو پارکینگ عمومی، پلاک ۷ و ۹	۴۰۳۷/۵	خانه	مسکونی	۵۳۲/۵	۲۰۸	۱۰۷,۹۶۰,۰۰۰,۰۰۰	د
۸	۴۷۹۵		اسکو، جاده آذرشهر، ضلع شمالی اتوبان تبریز آذرشهر کیلومتر ۱۴ ایلخچی، روبروی پادگان قاضی طباطبائی	۱۹۹/۵۵.۶۰	زمین	مزروعی	۴۹۵۳/۳	۱۷۷	۱۴۳,۶۴۵,۷۰۰,۰۰۰	ه
۹	۲۱۵۵	آذربایجان غربی	مهاباد، خیابان سید نظام، جنب مخابرات	۵۷۰/۱	تخریبی	مسکونی-تجاری	۱۹۴/۲۹	تخریبی	۶۴,۲۵۷,۶۰۰,۰۰۰	و
۱۰	۴۷۳۹		مهاباد، مکریان، خیابان فاضل، کوی جانبازان، کوچه کوثر، پشت باغ قاضی، پلاک ۶ ، طبقه یک، واحد۲	۲۳۶۰/۶۰۴۱	آپارتمان	مسکونی	۰	۱۴۶/۹۹	۵,۸۱۳,۴۵۴,۵۰۰	د
۱۱	۲۸۶۹		ارومیه، بلوار جام جم، گلشهر ۱ ، خیابان انتظار، کوچه اول ، پلاک نوساز	۱۰۶/۲۴۱۷	ساختمان	مسکونی	۳۸۶/۷۴	۱۰۴۶	۲۹,۰۲۸,۷۳۳,۳۳۳	د
۱۲	۴۸۲۷	بوشهر	بندرگناوه، بلوار معلم، روبروی کوچه مجاور هنرستان طبقه سوم، واحد پانزدهم	۹۱۵/۸۳۲۴	آپارتمان	مسکونی	۰	۸۸/۵	۸,۸۵۰,۰۰۰,۰۰۰	ه
۱۳	۴۱۲۲	تهران	تهران، اوین، خیابان اعرابی، خیابان باغستان هشتم، پلاک ۶، ساختمان حجتی، طبقه اول جنوب شرقی، واحد ۲۰۴	۶۸/۴۱۳۴	آپارتمان	مسکونی	۰	۸۳/۱	۵۰,۰۰۰,۰۰۰,۰۰۰	ب
۱۴	۱۹۳۹	خوزستان	دزفول، خیابان مفتح، خیابان حریت، پلاک ۱۷، طبقه اول، واحد ۱	۹/۱۹۲۹۶	آپارتمان	مسکونی	۰	۱۱۰/۷۸	۷,۹۷۶,۱۶۰,۰۰۰	و
۱۵	۲۳۰۰		دزفول، خیابان امام خمینی شمالی، تقاطع خیابان دکتر شریعتی، نبش کوچه گنجشکیان، زیرزمین دوم	۸۸۴/۱۲	آپارتمان	تجاری	۰	۶۱/۱۵	۱۲,۲۳۰,۰۰۰,۰۰۰	و
۱۶	۳۱۲۶		دزفول، خیابان صابرین، بین معاد و حضرت صاحب الزمان(عج) ، پلاک ۱۱	۲۰۱/۴	خانه	مسکونی	۱۷۷/۱۵	۱۴۸/۵	۲۳,۲۱۷,۷۵۰,۰۰۰	و
۱۷	۲۸۹۵		خرمشهر، کوی آریا، خیابان شقایق، پلاک ۸۳۲	۸۳۲/۳	خانه	مسکونی	۴۸۷/۹۸	۲۲۹	۸,۴۰۸,۹۷۰,۰۰۰	و
۱۸	۳۴۹۱	سمنان	مهدی شهر، انتهای خیابان صاحب الزمان(عج) دهکده پارسیان	۱۸۸۶/۲۴	زمین	زمین	۱۵۹۶	۰	۵,۷۸۵,۵۰۰,۰۰۰	د
۱۹	۱۴۳۰	فارس	فساء، فاز یک قدیم،کوچه اول، پلاک۴۷	۳۱۵۵/۱۲۴۷	خانه	مسکونی	۳۰۰	۱۷۰	۱۲,۵۳۰,۰۰۰,۰۰۰	ه
۲۰	۳۲۵۱		فساء، بخش ششده و قره بلاغ، خیابان بیگ اینالو روبروی نانوایی	۱۳۰۲/۳۷۷	خانه	مسکونی	۱۴۸۲	۴۷۹	۶,۲۱۹,۱۹۰,۰۰۰	و
۲۱	۲۵۶۵		شیراز، شهرک استقلال، بلوار جهاد، خیابان دانش کوچه ۶ دانش، پلاک ۱۲۰	۱۲/۴۷۰۸	خانه	مسکونی	۳۰۰	۴۳۰	۲۸,۱۳۷,۱۲۵,۰۰۰	د
۲۲	۴۱۲۰-۱		ششده، بخش ششده روستای بیگ اینالو — کوچه ۱۲	۱۳۰۲/۴۹۸	خانه	مسکونی	۱۰۲۷/۲۶	۴۵۷/۷۳	۴,۴۰۰,۰۰۰,۰۰۰	و
۲۳	۴۱۲۰-۴		بن بست ۱۱	۱۳۰۲/۳۴۷	خانه	مسکونی	۹۶۹	۲۷۱/۷	۲,۴۷۷,۶۰۰,۰۰۰	و
۲۴	۴۱۲۰-۵		کوچه روبروی نانوایی	۱۳۰۲/۳۹۳	خانه	مسکونی	۴۴۹	۱۶۹	۲,۷۳۸,۰۰۰,۰۰۰	و
۲۵	۳۷۲۹		مرودشت، انتهای خیابان ابوذر شمالی، کوی ۴۳ شهید محمدی، سمت چپ درب چهارم، درب حیاط کدپستی ۷۳۷۱۹۱۳۳۴۷	۱۰۰/۷۷۱۱	آپارتمان	مسکونی	۰	۱۹۲/۹۹	۱۸,۳۳۴,۰۵۰,۰۰۰	ه
۲۶	۲۶۱۱	قزوین	قزوین، خیابان پونک، بلوار ۶۵ متری امیرکبیر، نبش خیابان ۳۰ متری قائم، نبش نرگس ۲۰	۳۸/۲۸۱۵	زمین	مسکونی-تجاری	۱۸۸/۷۵	۰	۴۲,۴۶۸,۷۵۰,۰۰۰	و
۲۷	۳۱۸۲		تاکستان، خیابان مدرس، کوچه جهادگران، سمت راست کوچه، کدپستی ۳۴۸۱۳۴۱۸۶۵	۱/۲۱۰۹۰	خانه	مسکونی	۲۰۰	۲۴۰	۲,۴۷۰,۶۵۰,۰۰۰	و
۲۸	۱۷۷۱	کرمان	کرمان، خیابان بهمنیار، خیابان آبنوس، نبش کوچه شماره ۹، ضلع شمالی	۱۷۸۳/۳۷۴۰.۴۱۷۹	خانه	مسکونی	۵۶۷/۳۵	۱۱۴۴	۵۸,۷۱۷,۳۴۳,۷۵۰	د
۲۹	۴۷۳۸	کرمان	کرمان، بلوار هوانیروز، شهرک شهرداری (قطعه ۴۵۴ بلوک ۲)، خیابان بوستان مهدی، نبش کوچه شماره ۱(بر غدیر ۴)، کدپستی ۷۶۱۸۱۶۹۷۶۷	۱۱۴/۷۲۳	ساختمان	مسکونی-تجاری	۲۰۰	۷۰۸	۳۸,۵۸۷,۲۱۸,۷۵۰	د
۳۰	۴۱۶۵		انار، روستای صفائیه، خیابان اصلی، روبروی مسجد ابوالفضل(ع) ، کد پستی ۴۰۵۱۹۰۹۵۵۷	۱۱۰۰۷/۲۵۰۹	خانه	مسکونی	۴۸۴/۶	۵۴۴/۵	۶,۲۰۴,۱۶۰,۰۰۰	و
۳۱	۴۴۲۴		انار، گلشن، بلوار امام خمینی(ره) ، نبش خیابان اصلی، پلاک۲۴، کدپستی ۷۷۴۱۱۶۵۸۳۹	۱۱۰۰۷/۲۲۴۵	خانه	مسکونی	۶۱۷/۲	۶۱۵/۵	۵,۹۸۸,۰۲۰,۰۰۰	و
۳۲	۴۷۰۵	گلستان	گرگان، خیابان ولیعصر، خیابان تختی، کوی ویلا کوچه تختی ۲، قواره یکی مانده به آخر سمت چپ، طبقه اول	۱۰۷/۴۹۴	آپارتمان	مسکونی	۰	۱۸۲/۶	۹,۱۶۲,۶۸۰,۰۰۰	د
۳۳	۴۹۳۳		گرگان، کوی گلها، گلبرگ یکم، نبش کوچه سنبل و نرگس، مجتمع مسکونی کسری، طبقه چهارم، واحد شمالی، کدپستی ۴۹۵۶۴۵۴۳۸	۲/۱۲۳۷۶	آپارتمان	مسکونی	۰	۹۸/۳۸	۹,۲۸۲,۱۵۳,۰۰۰	د
۳۴	۴۸۱۳		گنبدکاووس، آرش غربی، کوی تقاطع، کوی ملانفس، پلاک ۲۶۸، کدپستی ۴۹۷۱۶۷۹۶۵۹	۱/۲۰۵۶۶	ساختمان	مسکونی	۹۰۶/۱	۷۸۷/۹۸	۱۳,۴۵۹,۲۰۹,۵۵۰	د
۳۵	۳۴۵۸	گیلان	آستارا، لوندویل، خیابان امام(ره) ، روبروی شهرداری جنب اتوگالری محبت، کدپستی ۴۳۹۶۱۸۵۹۳۴	۲/۸۴۴	ساختمان	مسکونی-تجاری	۲۲۸۰	۲۶۳	۱۵,۸۰۵,۹۰۷,۰۰۰	د
۳۶	۲۶۵۰	لرستان	بروجرد، بلوار شهید بهشتی، کوچه صفائی، پلاک ۳۵۴	۳۵۹۴/۳۹	خانه	مسکونی	۱۸۵/۵	۳۶۹/۵	۲۱,۳۸۷,۹۷۶,۴۵۸	د
۳۷	۴۰۶۵		بروجرد، خیابان صفا، کوچه بن بست اعتماد، پلاک ۵۹۴	۶۵۸	خانه	مسکونی	۶۷/۵	۱۵۹/۵	۱۱,۶۳۵,۰۰۰,۰۰۰	ه
۳۸	۳۳۴۷		خرم آباد، خیابان انقلاب، بین جلال آل احمد و ناصر خسرو ساختمان پزشکان جندی شاهپور، طبقه دوم، واحد ۴	۲۰۹۱/۱۴۱۲۷	مغازه	تجاری	۰	۸۰/۳۶	۲۰,۰۹۰,۰۰۰,۰۰۰	ه
۳۹	۱۷۲۹	مازندران	سائیچ محله، سواد کوه، زیرآب، جاده اصلی تهران دو راهی آزاد مهر، جنب پلیس راه سواد کوه	۵/۱۱	ساختمان	مسکونی-تجاری	۲۴۰	۶۳۴/۷	۳۸,۳۵۰,۰۰۰,۰۰۰	و
۴۰	۳۱۳۵		بابل، خیابان مدرس، پاساژ یاس، طبقه همکف، ضلع شرقی	۲۹۲/۵۴	مغازه	تجاری	۰	۳۸/۵	۸۷,۸۷۷,۷۶۵,۲۰۸	و
۴۱	۳۴۷۴		بابل، کمربندی شرقی، کوچه بوستان ۹، اولین کوچه سمت راست، روبروی کوچه آسایش ۴، روبروی ساختمان اهورا	۲۶۵۴/۱۶	ساختمان	مسکونی	۶۷۶/۶	۱۶۲۰	۵۳,۱۷۴,۱۶۸,۴۵۷	د
۴۲	۴۷۰۶		بابل، امیرکلا، خیابان مصطفی خمینی، نبش کوچه شهید سید صادق نوروزیان(مصطفی خمینی ۳) طبقه همکف، کدپستی ۴۷۳۱۶۱۹۵۸۴	۴۸۶۱/۹۲۲	مغازه	تجاری	۰	۴۴/۲	۴,۴۲۰,۰۰۰,۰۰۰	د
۴۳	۳۹۴۲-۱		آمل، خیابان طالب آملی کوچه جمشیدی، کوچه شهید نیازی، نیازی ۷ پلاک ۱۲ — طبقه همکف، واحد ۱	۱۵۵۰/۱۸۸	آپارتمان	مسکونی	۰	۱۰۳/۴۸	۱۲,۴۰۰,۰۰۰,۰۰۰	ه
۴۴	۳۹۴۲-۲		طبقه اول، واحد۲	۱۵۵۰/۱۸۹	آپارتمان	مسکونی	۰	۱۵۲/۴۵	۱۹,۸۰۰,۰۰۰,۰۰۰	ه
۴۵	۴۰۰۴		آمل، خیابان رسالت، کوچه اسپه کلا، روبروی مدرسه دخترانه فرهنگ، پلاک۴، مجتمع نیما، طبقه۲، واحد شمالی	۱۷۶۴/۴۴	آپارتمان	مسکونی	۰	۱۱۰/۳۵	۱۳,۲۰۰,۰۰۰,۰۰۰	ه
۴۶	۴۲۴۹		آمل، خیابان امام رضا(ع) ، رضوان ۴۰، پلاک ۱۲۹	۳۳/۱۶۱۹	ساختمان	مسکونی-تجاری	۱۷۰	۲۱۰	۵۳,۲۰۰,۰۰۰,۰۰۰	و
۴۷	۴۴۵۷		آمل، خیابان طالب آملی، کوچه دریای ۱۹/۱ (مرمر) نبش چمران ۷، پلاک ۱	۱۳/۱۶۳۲	خانه	مسکونی	۱۰۱۱	۲۰۰	۳۰,۶۹۲,۷۵۰,۰۰۰	د
۴۸	۴۱۵۴-۱		چالوس، خیابان عاشورا پایین تر از بازار روز جنب دوچرخه سازی سلمان، پلاک ۳۹۹ — زیرزمین، واحد اول	۴۰/۲۹۱۵	مغازه	تجاری	۰	۱۷۵/۵۵	۲۱,۶۰۰,۰۰۰,۰۰۰	ج
۴۹	۴۱۵۴-۲		طبقه همکف، واحد دوم	۴۰/۲۹۱۶	مغازه	تجاری	۰	۱۲۳/۱۱	۳۲,۰۰۸,۰۰۰,۰۰۰	ج
۵۰	۴۷۹۱		تنکابن، کریم آباد، خیابان معلم، خیابان سلحشور غربی، مجتمع برج سفید یک، طبقه هشتم، واحد ۱۴	۳/۹۲۴	آپارتمان	مسکونی	۰	۳۲۹	۳۸,۵۷۵,۲۵۰,۰۰۰	د
۵۱	۴۶۲۴	هرمزگان	حاجی آباد، دوراهی احمدی، شهرک صنعتی جائین	۶۴/۴۲۶	زمین	تجاری	۷۳۱۵/۹۸	۰	۵,۰۹۸,۰۴۳,۵۶۳	د
۵۲	۴۷۷۲		بندر عباس، خیابان بهشتی، نبش کوچه رضوان ۱۹ پلاک ۲/۴	۴۸۸۹	خانه	مسکونی	۱۶۹	۱۹۹	۴۰,۷۹۵,۰۰۰,۰۰۰	ج
۵۳	۴۹۳۸		کیش، بازار مروارید، سمت شمال شرقی، طبقه همکف، قطعه ۲۱۶	۲۱۶	مغازه	تجاری	۰	۱۰۰/۱	۱۳۰,۱۳۰,۰۰۰,۰۰۰	و
۵۴	۳۰۰۴	یزد	یزد، خیابان انقلاب، کوی کسنویه، انتهای کوچه میرداماد (شماره ۶۵) ، انتهای کوچه شهید سید محمد طباطبایی ، پلاک ۳۵	۳۳۲۸/۳	خانه	مسکونی	۱۶۳/۸	۲۳۴	۴,۰۰۶,۳۳۳,۳۳۴	د

نقل قول خبر

سعید بیگی
مدیرعامل شرکت ساماندهی مشاغل تهران
مرکز خرید و فروش خودروی آیت‌الله سعیدی تا جانمایی و استقرار در محل جدید تعطیل خواهد بود و در این مدت مراکز خرید و فروش خودروی «چیتگر» واقع در کیلومتر ۱۲ جاده شهید لشکری و «شهید دوران» واقع در بزرگراه شهید یاسینی آماده خدمت‌رسانی هستند. در این مراکز، تمام خدمات مربوط به خرید و فروش ازجمله کارشناسی موتور و بدنه، کارشناسی اصالت خودرو و صدور قولنامه به شهروندان ارائه می‌شود.

امیر شهرابی
مدیرکل برنامه و بودجه شهرداری تهران
تکمیل پروژه‌های نیمه‌تمام مناطق از محورهای تنظیم بودجه پیشنهادی سال ۱۴۰۲ شهرداری تهران بوده و در بخش تملک دارایی غیرمستمر نیز تأمین سرانه‌های خدماتی در مناطق کم‌برخوردار و کاهش فاصله آنها با مناطق برخوردار مدنظر قرار گرفته است.

عکس خبر

گذر پاییز رنگارنگ در بوستان‌های شمیران
طرح «گذر پاییز رنگارنگ» در ۴ بوستان شمیران با فضاسازی مناسب جهت حضور شهروندان و بهره‌مندی آنها از زیبایی‌های این فصل اجرا شد. این گذر از امروز تا پایان آذرماه در ۴ نقطه منطقه یک شامل بوستان‌های جمشیدیه، نیاوران، قیطریه و کوچه‌باغ آسیاب سوهانک برپاست.

دزدها، بلای جان پله‌برقی‌ها

بیش از ۴۸۰ پل عابر پیاده مکانیزه دائما در معرض تخریب و سرقت قرار دارند

عکس: همشهری/ محمد عباس‌نژاد

گزارش
محمد سرابی
روزنامه‌نگار

پله‌برقی، موجود حساسی است. تابستان و زمستان در فضای باز مشغول کار است، ولی عابرها قدر زحماتش را نمی‌دانند. او را زیر پا می‌گذارند و رویش می‌دوند. دزدها هم تکه‌های پله‌برقی را سرقت می‌کنند. بیش از ۴۸۰ پله‌برقی کنار یا نزدیک ۱۲۰ پل در تهران نصب شده‌اند. تعدادی هم در شبکه مترو در حال کار هستند. همه این پله از صدها قطعه مکانیکی ریز و درشت ساخته شده و نیاز به تعمیر و نگهداری دائمی دارند. هر خرابی کوچک اگر به‌موقع رفع نشود، باعث تخریب کامل دستگاه خواهد شد.

سراغ یکی از پله‌برقی‌های روی خط یک بی‌آرتی (محور شرقی غربی تهران) می‌رویم. جواد، حسن، محمدرضا، بهنام و امین با لباس‌های آرم‌دار سرمه‌ای در حال بررسی آسیب وارد شده هستند. بخش متحرک دوطرف پله‌ها مانند زنجیر است و به دندانه‌های چرخ خورشیدی بزرگ در بالا و پایین اتصال دارد. دویدن روی پله‌برقی، تنظیمات این زنجیر را به هم زده و به‌تدریج باعث فرسودگی تکه‌های دیگر شده است.

بعضی خسارت‌ها کاملا عمدی است؛ مثلا خرد کردن شیشه‌های دوطرف پله. یک نفر هم با تیغ، هندریل یا همان نرده لاستیکی متحرک را بریده است. این کار باعث قطع شدن یا از جا درآمدن هندریل می‌شود. ریختن آشغال روی پله‌ها هم مشکل دیگری درست می‌کند، اما آنچه باعث از کار افتادن این پله‌برقی شده، کندن تابلوی برق است. کسی دریچه بالا را باز کرده و هرچه که توانسته، از کابل، فیوز و تکه‌های دیگر را از جا درآورده و برده است. اگر می‌توانستند موتور و چرخ خورشیدی را هم می‌کندند و می‌بردند، اما این دو تکه سنگین هستند و بدون ابزار مخصوصی مانند داربست لوله‌ای نمی‌شود آنها را تکان داد. حالا جای جعبه برق خالی است و تعمیرکاران تکه‌های کمیاب موردنیاز را فهرست کرده و منتظر رسیدن آنها هستند تا جایگزین‌شان کنند.

بعضی تکه‌ها را هم به ابتکار خود با جوش دادن و سنگ‌زدن درست می‌کنند. اهالی محله از روی پله کناری می‌گذرند و با گروه سرویس و نگهداری صحبت می‌کنند. پله‌ها از چند ماه قبل خراب و رفت‌وآمد مشکل شده است. وقتی می‌فهمند که دزدی باعث از کار افتادن آن شده است، به سرعت هویت دزدها را اعلام می‌کنند. مرد مسنی که در نزدیکی همین محل زندگی می‌کند، می‌گوید: «معتادها این چیزها را می‌دزدند.» دیگران هم حضور معتادان و موادفروشان را تأیید می‌کنند. ابراهیم، پیرمردی که روی پل بساط دستفروشی دارد و لیف، تیغ و شانه می‌فروشد، می‌گوید که موادفروش‌ها صبح خیلی زود و قبل از روشن شدن هوا این اطراف می‌آیند. در حفره بزرگی بعد از سرقت جعبه برق باقیمانده، آثار اقامت موقت هم دیده می‌شود! ظاهرا کسی مدتی را اینجا گذرانده و پوست نارنگی‌هایی را که خورده همین‌جا ریخته است.

پله ثابت

پیرمرد دستفروش روی پل بیشتر از همه شاهد مشکلات عابران برای رد شدن از پله‌های خاموش است. او می‌گوید سالمندانی را دیده که با کمک دست‌هایشان یکی‌یکی از پله‌ها بالا آمده‌اند. درون مترو سرقت خیلی کمتر است اما روی زمین و کنار بزرگراه فضای مناسبی برای سرقت است؛ حتی با وجود اینکه در کنار هر پله‌برقی اتاقک نگهبانی قرار دارد و نگهبان‌ها شبانه‌روز در آن حضور دارند.

با مدیر بخش حفظ و نگهداری پله‌برقی‌های سازمان زیباسازی شهرداری تهران تماس می‌گیریم. حامدصادقی با اشاره به مشکل بزرگ سرقت المان‌های شهری می‌گوید: «متأسفانه بارها با سرقت‌هایی روبه‌رو شده‌ایم که در آن با قمه به نگهبان‌های پل حمله و با استفاده از ابزارهایی قطعات پله‌برقی را جدا کرده و برده‌اند.» او می‌افزاید: «مجموعا حدود ۴۸۴ پل‌برقی در تهران داریم که روی ۱۲۱ پل نصب شده است. ۱۲ تیم سرویس و نگهداری هم در حال تعمیر دوره‌ای هستند. گاهی خسارت به اندازه‌ای است که بیش از یک تیم را باید بفرستیم تا همه تکه‌ها را خارج و دوباره نصب کنند.»

صادقی درباره میزان هزینه مالی سرقت‌ها می‌گوید: «هر پله که از ترکیبات فلزی مختلف مثلا آلومینیوم ساخته شده است ۶میلیون تومان قیمت دارد و در هر یونیت پله‌برقی عادی حدود ۶۵ پله نصب می‌شود. سارقان این پله‌ها را بعد از دزدیدن خرد می‌کنند و می‌فروشند. از این نمونه‌ها زیاد است. یک تکه فلز ۵کیلوگرمی که در بالای یونیت پله‌ها نصب می‌شود و قالب کامل ساخت آن در ایران موجود نیست در بازار حدود ۴میلیون تومان قیمت دارد. سارقان این تکه‌ها را حداکثر ۱۰۰هزار تومان به‌عنوان ضایعات آهنی می‌فروشند.»

قطعه‌های لازم به‌دست گروه سرویس کار می‌رسد. هوا سرد است و نصب قسمت‌های تعویض شده، مدتی طول می‌کشد. باید تا شب همه‌چیز درست شده باشد تا پله دوباره راه بیفتد.

مکث

مراقب لباس خود باشید

مشکل پله‌برقی‌ها فقط سرقت نیست. در جایی مانند مترو که احتمال دزدی کمتر است، ولی جمعیت زیادی دائما در حرکت هستند یک اتفاق دیگر باعث خراب شدن پله‌برقی‌ها می‌شود؛ گیر کردن لباس یا هر تکه پارچه دیگر یا چیزی که شبیه پارچه باشد در بین پله‌ها و کناره آنها باعث خرابی دستگاه می‌شود. گاهی هم پارچه یا وسایل دیگر زیر «کامپلیت» می‌رود. کامپلیت همان ورقه فلزی است که در بالا و پایین آخرین پله‌ها قرار دارد و دندانه‌های آن درون شیارهای پله را تمیز می‌کند. وقتی انتهای پارچه زیر این دندانه‌ها بیفتد دستگاه متوقف می‌شود و راه‌اندازی دوباره آن وقت‌گیر است. یک یا ۲ مکانیک نمی‌توانند پله‌برقی را تعمیر کنند. برای خارج کردن و جای‌گذاری باید حداقل ۴ نفر کمک کنند. سنگین‌ترین قسمت، همان چرخ خورشیدی است که همه پله‌ها به دندانه‌های آن وصل هستند؛ تنها قسمتی که با وزن بسیار سنگین هنوز از پله‌برقی‌های تهران دزدیده نشده است.

بسیج

بسیج شعار «ما می‌توانیم» را عمل کرد

گردهمایی بسیجیان حوزه معاونت امور اجتماعی و فرهنگی شهرداری تهران با عنوان همایش «در مسیر آرمان» با حضور پرسنل، خانواده‌های شهدا و جمعی از یادگاران دوران دفاع‌مقدس در تالار آیینه ایوان شمس برگزار شد.

به‌گزارش همشهری، در این گردهمایی، رئیس سازمان بسیج شهرداری تهران گفت: «هدف امام از تشکیل بسیج صرفا یک سازمان نظامی نبود بلکه امام به‌دنبال وارد کردن یک فرهنگ جدید مبتنی بر ارزش‌های الهی در جامعه ما بود و امروز بعد از گذشت ۴ دهه می‌بینیم که تفکر بسیج در تمامی حوزه‌ها ساری و جاری است. این شجره طیبه در حال خدمت‌رسانی و مجاهدت است.» هادی سهامی افزود: «امروز هر کجا بنگریم، رد پایی از خدمات و تفکر بسیج را می‌توانیم ببینیم.»

ناصر قره‌باغی، استاد دانشگاه و پژوهشگر نیز در این مراسم گفت: «در هر برهه‌ای پس از انقلاب، دولت فعال و پرکار و انقلابی که باور به شعار «ما می‌توانیم» داشته باشد، بر سر کار بوده، تخریب‌ها و حاشیه‌سازی‌های دشمنان آغاز شده است.». در این گردهمایی گروه سرود محبان الحسن(ع) به اجرای ۲ قطعه سرود پرداختند. روایتگری حاج غلامرضا شیرالی از دیگر بخش‌های برنامه‌های این گردهمایی بود.

ترافیک

بیشترین ایراد خودروها در اخذ معاینه فنی

معاون بهره‌برداری ستاد معاینه فنی خودروهای تهران درباره آمار مراجعه به مراکز معاینه فنی پایتخت، صدور معاینه فنی برتر و... طی ۸ماه گذشته، توضیحاتی ارائه کرد. مجید سلمانی به پایگاه خبری شهر گفت: طی این مدت حدود یک‌میلیون و ۱۳۲هزار دستگاه خودرو به مراکز معاینه فنی شهر تهران مراجعه کرده که در مقایسه با سال گذشته ۸درصد افزایش داشته است. او سپس آماری از فعالیت‌های این دوره بیان کرد.

۸۶۸ هزار خودرو برای اخذ معاینه، مراجعه نخست داشته‌اند.
۱۱۸ هزار دستگاه نقص مربوط به آلایندگی داشته‌اند.
۶۹ هزار دستگاه ایراد همراستایی داشته‌اند.
۳۰ هزار دستگاه از نظر کمک‌فنر نقص داشته‌اند.
۸۶ هزار خودرو تست ترمزشان ایراد داشته است.
۱۳۴ هزار دستگاه در وضعیت ظاهری نقش داشته‌اند.
۸۲۴ هزار گواهی معاینه فنی صادر شده است.
۱۴۵ هزار خودرو موفق به دریافت معاینه فنی برتر شده‌اند.
۳۰ درصد خودروها به‌علت نقص فنی موفق به اخذ معاینه فنی در مراجعه اول نشده‌اند.

سازمان مدیریت پسماند

فراخوان ۴۰۱-۳-۲۰

سازمان مدیریت پسماند شهرداری تهران در راستای ارتقاء کیفیت خدمات مدیریت پسماند و جلوگیری از آلودگی محیط زیست، اتلاف سرمایه و منابع ملی، در نظر دارد نسبت به شناسایی و همکاری با واحدهای صنعتی ذیصلاح و واجد شرایط **جمع‌آوری و بازیافت پسماندهای الکتریکی و الکترونیکی** اقدام نماید.

لذا از کلیه واحدهای صنعتی و فعالان صنعت بازیافت پسماندهای الکتریکی و الکترونیکی دارای پروانه فعالیت و مجوزهای مربوطه از مراجع ذیربط دعوت بعمل می‌آید، مدارک و مستندات شناسایی و تجارب و پیشینه فعالیت‌های خود را حداکثر ظرف مدت ۱۵ روز از تاریخ انتشار آگهی، در ساعات اداری به دبیرخانه سازمان به نشانی: تهران، خیابان شهید رجائی، انتهای ۱۳آبان، صالح آباد شرقی، میدان شهید خالقی کد پستی ۱۸۸۴۷۵۴۱۴۱ ارسال نمایند.

توجه۱: بر روی پاکت ارسالی قید شود « مربوط به فراخوان شناسایی متقاضی جمع‌آوری و بازیافت پسماند الکتریکی و الکترونیکی»

توجه ۲: سازمان مدیریت پسماند معاونت هماهنگی و ارزیابی امور مناطق

ضمناً علاقمندان جهت کسب اطلاعات بیشتر می‌توانند با شماره تلفن ۵۵۰۲۱۹۰۰ (معاونت هماهنگی و ارزیابی امور مناطق) تماس حاصل نمایند.

حوزه معاونت خدمات شهری شهرداری تهران
سازمان مدیریت پسماند

دعوت به همکاری

یک شرکت سرمایه‌گذاری معتبر جهت تکمیل کادر پرسنلی خود در واحد حسابداری و امور اداری، سه نفر را با شرایط ذیل دعوت به همکاری می‌نماید:

لیسانس حسابداری یا مدیریت (کلیه گرایش‌ها) مسلط به نرم افزارهای office - حداقل دو سال سابقه کار مرتبط - حداکثر ۳۵ سال سن

لطفاً رزومه کامل خود را به پست الکترونیکی Employment.invco@gmail.com ارسال نمائید.

آگهی مناقصه انتخاب پیمانکار

شرکت تولید کننده کنسانتره آهن در منطقه سنگان در نظر دارد سیستم فیلتراسیون باطله کنسانتره آهن با حجم ورودی ۷۰۰ تا ۵۰۰ تن بر ساعت فید با حداقل ۷۰ درصد آبگیری و برگشت آب به مدار تولید را خریداری نماید.

لذا از سازندگان دعوت می‌نماید به مدت یک هفته مشخصات کامل فنی و معرفی شرکت را به آدرس : تهران، خیابان ولیعصر (عج) بالاتر از میدان ونک، انتهای خیابان والی نژاد، پلاک ۲۲ شرکت فولاد شرق کاوه ارسال فرمایید.

آگهی مناقصه

نوبت دوم

یک شرکت فعال در زمینه تولید انرژی برق در نظر دارد قطعات و لوازم یدکی مورد نیاز خود را جهت مولدهای برند MWM TCG2032 V16 شامل قطعات مکانیکی و الکتریکی، از طریق برگزاری مناقصه عمومی خریداری نماید. لذا از اشخاص حقیقی و حقوقی واجد شرایط که دارای سابقه فروش و تامین اقلام می باشند دعوت می شود جهت دریافت اسناد مناقصه و کسب اطلاعات بیشتر به آدرس : تهران، خیابان مطهری، خیابان لارستان، کوچه افتخاری نیا، پلاک ۱۲، واحد ۱۶ مراجعه نموده و یا با شماره ۸۸۸۰۴۶۰۳ تماس حاصل نمایند. آخرین مهلت تحویل اوراق مناقصه تا پایان وقت اداری روز پنج‌شنبه مورخ ۱۴۰۱/۰۹/۱۷ و زمان بازگشایی پیشنهادات روز شنبه مورخ ۱۴۰۱/۰۹/۱۹ می‌باشد. بدیهی است پیشنهاد دهندگان می‌بایست سفته به مبلغ دو میلیارد ریال، ضمیمه پیشنهاد خود نمایند. سپرده نفرات اول و دوم مناقصه تا عقد قرارداد با نفر اول نزد شرکت باقی خواهد ماند. در ضمن شرکت در رد و یا قبول هر یک از پیشنهادات مختار است و سایر شرایط در قرارداد فیمابین تعیین می‌گردد.

آگهی مناقصه عمومی دو مرحله‌ای (نوبت دوم)

BEHTAM RAVANKAR

شرکت به تام روانکار (سهامی خاص) در نظر دارد، طراحی، ساخت و نصب مخازن تولید گریس خود را از طریق مناقصه عمومی دو مرحله ای (نوبت دوم) واگذار نماید، لذا از شرکت‌های متقاضی دعوت می گردد از تاریخ ۱۴۰۱/۰۹/۰۷ لغایت ۱۴۰۱/۰۹/۱۹ با مراجعه به آدرس: تهران، خیابان احمد قصیر، خیابان پنجم، پلاک ۹، واحد دبیرخانه اسناد مناقصه را دریافت و پیشنهاد قیمت خود را تحویل نمایند. سپرده شرکت در مناقصه مبلغ ۲،۰۰۰،۰۰۰،۰۰۰ریال و آخرین مهلت تحویل پاکات پیشنهادات ساعت ۴ بعداز ظهر مورخ ۱۴۰۱/۰۹/۱۹ می‌باشد.

آگهی تجدید مزایده عمومی دومرحله‌ای ۲۹-۱۴۰۱ و ۳۰-۱۴۰۱

شرکت شهر سالم تهران (وابسته به شهرداری تهران)

شرکت شهرسالم تهران (سهامی خاص) در نظر دارد **غرفه عینک و اپتومتری مرکز بهداشت و درمان منطقه ۱۳ و دندانپزشکی مرکز بهداشت و درمان منطقه ۴** خود را مطابق جدول ذیل از طریق تجدید مزایده عمومی واگذار نماید. بدین‌وسیله از کلیه اشخاص حقیقی و یا حقوقی واجد شرایط جهت شرکت در مزایده دعوت به عمل می‌آید:

الف)

موضوع تجدید مزایده	میزان سپرده شرکت در مزایده (ریال)	مدت انجام خدمات
غرفه عینک و اپتومتری مرکز بهداشت و درمان منطقه ۱۳	۵۰/۰۰۰/۰۰۰	۱۲ ماه شمسی
دندانپزشکی مرکز بهداشت و درمان منطقه ۴	۱/۰۰۰/۰۰۰/۰۰۰	۱۲ ماه شمسی

ب) محل دریافت اسناد : شرکت شهرسالم تهران واقع در : بزرگراه شهید قاسم سلیمانی (رسالت)، بعد از ۱۶متری دوم مجیدیه، پلاک ۱۰۰۹، طبقه همکف، امور حقوقی و قراردادها.
ج) سپرده شرکت در مزایده: به صورت ضمانت‌نامه بانکی به نام شرکت شهر سالم تهران و یا واریز نقدی است که می‌بایست اصل اسناد آن داخل پاکت (الف) ارائه شود.
بدیهی است شرکت در مزایده و ارائه پیشنهاد به منزله قبول شرایط و تکالیف مقرر در اسناد مزایده بوده و شرکت شهر سالم تهران در رد یا قبول یک یا کلیه پیشنهادها مختار خواهد بود. هزینه انتشار این آگهی به‌عهده برنده مزایده خواهد بود. ضمناً مشروح شرایط مزایده در اسناد درج شده و مزایده‌گران باید مدارک را پس از اخذ با قید قبولی مهر و امضاء نموده و در پاکت‌های لاک و مهر شده تحویل نمایند. به پیشنهادهای مبهم، مشروط و بدون سپرده و پیشنهادهایی که بعد از انقضای مدت مقرر در آگهی به شرکت تحویل گردد ترتیب اثر داده نخواهد شد. مبلغ خرید اسناد مزایده ۳/۰۰۰/۰۰۰ ریال است که باید به حساب شماره ۷۰۰۱۸۹۱۸۳۰ نزد بانک شهر شعبه کرمان جنوبی به نام شرکت شهر سالم تهران واریز گردد.
ضمانت‌نامه بانکی می‌بایست سه ماه اعتبار داشته باشد.
د) مهلت تهیه اسناد : از تاریخ ۱۴۰۱/۰۹/۰۷ تا پایان وقت اداری مورخ ۱۴۰۱/۰۹/۲۰
هـ) مهلت و محل ارائه پیشنهاد : از تاریخ ۱۴۰۱/۰۹/۰۷ تا پایان وقت اداری مورخ ۱۴۰۱/۰۹/۲۰ به دبیرخانه شرکت تحویل نمایید.

روابط عمومی و امور بین الملل شرکت شهر سالم تهران (وابسته به شهرداری تهران)

آگهی مناقصه عمومی شماره: ۱۴۰۱/۳۵

کد آگهی: /ط ۳۹۱ م/

شهرداری منطقه ۱۹ در نظر دارد عملیات مشروحه ذیل را از طریق مناقصه عمومی واگذار نماید. بدینوسیله از اشخاص حقوقی واجد شرایط جهت شرکت در مناقصه دعوت بعمل می‌آید:

ردیف	شرح عملیات	مبلغ برآورد اولیه (ریال)	مدت انجام خدمات	میزان مبلغ سپرده (ریال) (نقدی و یا ضمانتنامه معتبر بانکی)	رتبه	وضعیت اعتباری: نقدی	وضعیت اعتباری: غیر نقدی
۱	عملیات تهیه حفاظ ایمنی(گاردریل)با کلیه متعلقات جهت افزایش ایمنی بزرگراهها ومعابر سطح منطقه (نوبت دوم)	۱۸،۵۵۹،۱۴۵،۰۰۰ ریال	۱۲ ماه	۹۲۸،۰۰۰،۰۰۰ ریال	۵ راه وترابری	٪۷۵	٪۲۵

الف) مدت انجام خدمات : به شرح جدول فوق
ب) محل ارائه خدمات : به شرح جدول فوق
ج) شرایط متقاضی :
- ارائه حداقل رتبه ۵ راه و ترابری از سازمان مدیریت و برنامه‌ریزی کشور جهت ردیف ۱ الزامی می باشد.
- ارائه تصویر گواهینامه موقت یا گواهینامه صلاحیت ایمنی پیمانکاران صادره از اداره کل تعاون ،کار و امور اجتماعی جهت ردیف ۱ الزامی می باشد.
- پیمانکاران شرکت کننده باید مورد تائید معاونت حمل و نقل ترافیک شهرداری تهران باشند.
- تائیدیه صلاحیت پیمانکاران در سامانه تامین‌کنندگان و ارائه دهندگان خدمت جهت ردیف ۱ الزامی می‌باشد.
- ثبت نام شرکت‌کنندگان در سامانه ثنا و ارائه گواهی دارا بودن سامانه ثنا جهت ردیف ۱ الزامی می‌باشد.
د) محل دریافت اسناد قبول پیشنهادات: خانی آباد نو، بلوار میلاد، شهرداری منطقه ۱۹، طبقه سوم، اداره قراردادها
ذ) میزان سپرده نقدی و شماره حساب: به صورت نقدی و به حساب شماره ۱۰۰۴۵۵۴۵۱۴ شهرداری منطقه ۱۹ نزد بانک شهر شعبه شهید احمد کاظمی و یا ارائه ضمانتنامه بانکی معتبر قابل تمدید از بانک های استان تهران در وجه شهرداری تهران (شهرداری منطقه ۱۹) به شرح جدول فوق
ز) مهلت ارائه اسناد : ۱۰ روز از تاریخ انتشار آگهی
بدیهی است شرکت در مناقصه و ارائه پیشنهاد به منزله قبول شروط و تکالیف مقرر در اسناد مناقصه بوده و شهرداری در رد یا قبول یک یا کلیه پیشنهادات مختار است. ضمناً مشروح شرایط مناقصه در اسناد درج می‌باشد که شرکت‌کنندگان باید مدارک را پس از اخذ، توسط دارندگان حق امضاء مجاز (برابر آخرین تغییرات روزنامه رسمی) مهر و امضاء نموده و در پاکت‌های لاک و مهر شده تحویل نمایند. ضمناً هزینه درج آگهی به عهده برنده مناقصه می‌باشد.
همچنین کلیه پیمانکاران شرکت کننده در مناقصه ملزم به ثبت نام در سایت شهرداری تهران (سامانه تامین‌کنندگان و ارائه‌دهندگان خدمت http://providers.tehran.ir) و تکمیل اطلاعات درخواستی می‌باشند. تعهد به اجرای ضوابط زیست محیطی و HSE پیمانکاران، ایمنی و سلامت و کیفیت از الزامات پروژه‌ها و خدمات می‌باشد. متقاضیان موظفند قبل از مراجعه به واحد امور قراردادها جهت گرفتن اسناد، به واحد HSE منطقه واقع در دولتخواه شمالی، خیابان برادران شکری، کوچه چهاردهم، ساختمان معاونت خدمات شهری منطقه ۱۹، طبقه دوم مراجعه و ضمن ارائه مستندات مربوطه، ارزیابی اولیه انجام گردد.
ضمنا «اسناد مناقصه از طریق تالار آگهی معاملات شهرداری تهران به نشانی business.tehran.ir قابل رویت و دریافت می‌باشد.»

روابط عمومی شهرداری منطقه ۱۹

فراخوان شناسایی پیمانکاران و تولیدکنندگان

آذر ۱۴۰۱ - ۰۰۱

شرکت خدمات ارتباطی ایرانسل در نظر دارد با شناسایی پیمانکاران و تولیدکنندگان توانمند و دارای صلاحیت، فهرست تأمین‌کنندگان کالا و خدمات خود را به‌روزرسانی کند.

از تمامی شرکت‌های فعال در صنعت ارتباطات و فناوری‌اطلاعات، شامل حوزه‌های «خدمات ساخت، اجرا، جابه‌جایی و به‌روزرسانی (modernization) سایت‌های ارتباطی»، «اجرای پروژه‌های فیبر نوری»، «ساخت انواع کمربند ضد سرقت»، «خدمات طراحی و ساخت انواع آنتن‌های ارتباطی، شامل آنتن‌های ۸، ۱۶ و ۳۲ باند»، «مشاوره، طراحی، پیاده‌سازی و توسعه نرم‌افزار»، «راهکارها و زیرساخت‌های ارتباطی و سازمانی»، «خدمات نگهداری تأسیسات، ساختمان و مراکز داده»، «خدمات پشتیبانی و نگهداری (Managed Service) نرم‌افزار و زیرساخت»، «تأمین تجهیزات، اجرا و خدمات پسیو و اکتیو شبکه، فیبر نوری و IT» ، «تأمین لپ‌تاپ، قطعات و لوازم جانبی»، «تولید انواع مودم‌های 4G و 5G» و سایر حوزه‌های مورد نیاز، اعم از تأمین تجهیزات اداری، تأسیسات سرمایشی و گرمایشی، غرفه‌سازی نمایشگاهی، چاپ و تأمین کالاهای تبلیغاتی، آموزش‌های تخصصی، مشاوره، تحقیقات بازار، خدمات پستی، تأمین انواع رسانه محیطی (تهران و شهرستان)، خدمات دیجیتال مارکتینگ، خدمات چاپ آفست و دیجیتال، تهیه بلیت، ویزا و رزرو هتل‌های داخلی و خارجی، شست‌وشوی نمای ساختمان، سرویس آیاب و ذهاب، تهیه و توزیع غذای پرسنل، مدیریت بوفه ساختمان‌های اداری، معاینات ادواری طب کار و... دعوت می‌شود تا تاریخ ۱۴۰۱/۰۹/۳۰ با ثبت‌نام در «سامانه مدیریت تأمین ایرانسل» به نشانی sourcing.irancell.ir اطلاعات درخواستی را تکمیل و بارگذاری کنند.

در صورت نیاز به اطلاعات بیشتر، از طریق ایمیل sourcing@mtnirancell.ir با ما در ارتباط باشید.

ایرانسل MTN

مدارا با اضطراب نوجوانی

احترام به نوجوان و ایجاد فضایی مبتنی بر مهر در خانواده بسیاری از زمینه‌های اضطرابی را از بین می‌برد

گزارش
پیروزه روحانیون
روزنامه‌نگار

نوجوانان امیدهای جدی و مهم هر جامعه‌ای هستند؛ نسلی که هر چه سالم‌تر و سرزنده‌تر باشند، به آینده جامعه‌شان امید بیشتری می‌توان داشت. افرادی با روحیه بسیار حساس و سری پرشور که اگر جدی گرفته شوند و میدان ببینند می‌توانند تأثیر شگفت‌آوری در سرنوشت جامعه داشته باشند اما همین افراد اگر با دلسردی و ناامیدی و قضاوت مواجه شوند، اسیر اضطراب و نگرانی می‌شوند و کنج‌عزلت می‌گزینند.

به سراغ مهدی ملک‌محمد، روانشناس و کارشناس مسائل نوجوانان رفتیم تا از اضطراب نوجوانان و راه‌های کمک به رفع این مشکل بیشتر بدانیم. این روانشناس در تعریف اضطراب می‌گوید: وقتی داریم درباره اضطراب صحبت می‌کنیم باید حواسمان باشد که درباره استرس صحبت نمی‌کنیم. استرس مربوط به زمان حال است و اضطراب مربوط به زمان آینده است؛ یعنی ما وقتی اضطراب داریم، از آنچه در آینده قرار است اتفاق بیفتد دلهره و نگرانی داریم و طبیعی است که این دلهره و نگرانی به‌دلیل ابهام، به‌وجود می‌آید؛ یعنی اگر ما در مورد آینده نگرانی نداشته باشیم اضطرابی هم نداریم. در قرآن مجید آمده با یاد خدا دل‌ها آرام می‌گیرد، اگر آینده به خداوند سپرده شود و راضی باشیم به هر آنچه او برای ما می‌پسندد، کمتر دچار اضطراب خواهیم شد. اما طبیعی است که نمی‌توانیم از نوجوانان انتظار داشته باشیم اینطور به ماجرا نگاه کنند. بنابراین بیشتر آنها در برابر آینده‌ای مبهم و نادیدنی و نامرئی قرار دارند و همین باعث می‌شود مضطرب شوند.

نشانه‌های اضطراب

وقتی در جایگاه والد، مربی و مراقب نوجوانان قرار می‌گیریم بسیار مهم است با نشانه‌های بیرونی اضطراب آشنا باشیم تا اگر نوجوان‌مان دچار اضطراب شد و نخواست یا نتوانست به‌طور مستقیم ابرازش کند، با دیدن آن نشانه‌ها به کمک او بشتابیم. به گفته ملک‌محمد، سازوکار به‌وجود آمدن اضطراب، در همه سنین یکسان است اما نشانه‌های آن در کودکان و نوجوانان تفاوت‌هایی با بزرگسالان دارد. وقتی دچار اضطراب می‌شویم، بی‌قرار می‌شویم و توانایی تمرکز نداریم. شاید بیشترمان درون خودمان فرومی‌رویم و از ارتباطات اجتماعی‌مان دست می‌کشیم و...؛ این نشانه‌های روان‌شناختی اضطراب است. اما در نوجوانان علاوه بر همه این نشانه‌ها یک نشانه دیگر هم وجود دارد و آن پرخاشگری است. او می‌افزاید: نکته دیگری که برای نوجوانان مضطرب اتفاق می‌افتد این است که بیشتر دچار آسیب‌های اجتماعی می‌شوند؛ انواع آسیب‌های اجتماعی، از مصرف سیگار و قلیان گرفته تا مصرف مشروبات الکلی، موادمخدر، فرار از خانه و مدرسه، رفتارهای جنسی زودرس و حتی وقتی این اضطراب کنترل و درمان نشود و فرد به درماندگی برسد، ممکن است منجر به اقدام به‌خودکشی شود.

از احساس تا اختلال

احساس اضطراب دردی است که بیشتر ما در مقطعی از زندگی‌مان بسته به شرایط خاصی که از سر گذرانده‌ایم، تجربه‌اش کرده‌ایم اما این احساس کی و چگونه به اختلال (بیماری) تبدیل می‌شود؟ بین احساس اضطراب و اختلالات اضطرابی که مجموعه‌ای از چند اختلال (مثل پنیک و حملات هراسی یا اختلال اضطراب فراگیر که فرد در هر موقعیتی اضطراب دارد) است، فاصله‌ای وجود دارد. این فاصله فرصتی است که ما به‌عنوان والد، مربی و مراقب نوجوان می‌توانیم به کمک نوجوان‌مان برویم و او را از ابتلا به این اختلالات نجات دهیم. ملک‌محمد در این‌باره می‌گوید: احساس اضطراب را همه ما داریم. احساس اضطراب بسته به موقعیت به‌وجود می‌آید و ربطی به اختلال ندارد. این احساس اضطراب تا وقتی تبدیل به اختلال نشده بسیار راحت‌تر قابل درمان است. اما وقتی به اختلال تبدیل شود، درمان‌های جدی‌تری باید برایش درنظر گرفت. وقتی می‌گوییم اختلال یعنی فرد به‌صورت مشخص حداقل ۶ماه علایم اضطرابی را تجربه می‌کند و متخصص این اختلال را تشخیص داده است. این علائم شامل اختلال در اشتها، خواب، عملکرد تحصیلی، ارتباطات فردی و اجتماعی و بی‌قراری غیرقابل کنترل می‌شود.

حمایت همه‌جانبه

وقتی بزرگسالان دچار اضطراب می‌شوند، معمولا از دیگران درخواست کمک می‌کنند، ولی بیشتر نوجوانان به‌دلیل استقلال‌طلبی و تمایل‌شان برای جدایی (ذهنی و روانی) از خانواده، این را کسر شأن خود می‌دانند که از خانواده درخواست کمک کنند. اما ما به‌عنوان والد یا مراقب نوجوان، نخستین چیزی که بدانیم این است که فقط با خود نوجوان مواجه نیستیم. نوجوانان امروز تحت‌تأثیر فضای مجازی، همسالان و دنیای نوجوانی که برای خودشان ساخته‌اند، هستند و من والد نمی‌توانم اینها را نادیده بگیرم و فکر کنم فقط من و راهکارهایم مؤثر هستیم. بهترین کاری که می‌توانیم بکنیم این است که اوضاع را بدتر نکنیم. یعنی با نوجوان با احترام رفتار کنیم و سعی کنیم او را درست بشنویم. هرچقدر نوجوان بیشتر شنیده شود، احساس آرامش بیشتری خواهد داشت. ولی متأسفانه بیشتر نوجوانان وقتی درباره آینده حرف می‌زنند با تمسخر و قضاوت بزرگسالان مواجه می‌شوند. طبیعتاً آنها نیازمند فضای امن و غیرقضاوتی برای بیان افکارشان هستند؛ فضایی که در سایه مهر و همدلی اعضای خانواده به‌وجود می‌آید. این مهم‌ترین کارکرد خانواده است.

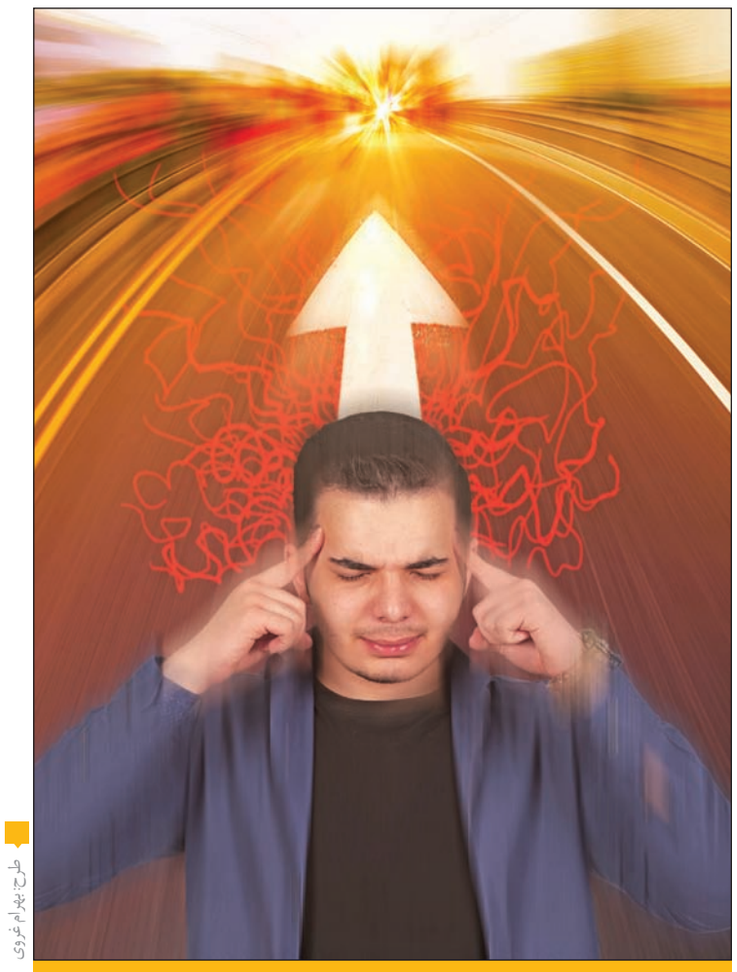

طرح: بهرام غروی

مکث

دلایل اضطراب

اما دلایل اضطراب در نوجوانان چیست؟ عده‌ای معتقدند با پیشرفت تکنولوژی و دسترسی به دنیایی از اطلاعات و اخبار، اضطراب و دلهره هم بیشتر می‌شود. البته سن نوجوانی و شرایط دوره بلوغ را هم نباید نادیده گرفت. گاهی هم دلایل مقطعی و بروز بحران‌های فردی، خانوادگی یا اجتماعی باعث اضطراب در نوجوانان می‌شود.

به‌گفته مهدی ملک‌محمد، وقتی مفهوم اضطراب را واشکافی می‌کنیم و می‌گوییم اضطراب نگرانی نسبت به آینده است، پس مهم‌ترین علت اضطراب، ابهام درباره آینده است. هرچقدر محیطی که نوجوانان در آن زندگی می‌کنند ابهام بیشتری نسبت به آینده فراهم کند، جمعیت بیشتری از نوجوانان دچار اضطراب می‌شوند. مثلا وقتی خانواده‌ای وضعیت محل سکونت‌شان در یک سال آینده مشخص نیست یا نوجوانی که قرار است مدرسه‌اش را تغییر دهد و موقعیت‌هایی مشابه این، نوجوان را دچار ابهامات جدی نسبت به آینده می‌کنند. بنابراین هر چقدر محیط خانواده و اجتماع، درباره آینده بیشتر دچار ابهام باشد، طبیعتا نوجوان، اضطراب بیشتری را تجربه خواهد کرد. ملک‌محمد همچنین تأکید می‌کند: بخشی از اضطراب از آموزش‌های محیط ایجاد می‌شود؛ یعنی وقتی نوجوان می‌بیند که والدین به آینده با نگرانی واکنش نشان می‌دهند، او هم یاد می‌گیرد در مورد آینده نگران باشد. در واقع نوجوانی که اضطراب دارد، در بسیاری موارد پدر یا مادرش هم اضطراب دارند.

روشنا

تحمل، قبر عیب‌هاست

حضرت علی(ع) می‌فرمایند: «الاحتمال قبرالعیوب» یعنی تحمل سختی‌ها، قبر عیب‌هاست. چه طور جسد در قبر پنهان می‌شود، همه عیب‌ها با بردباری پنهان می‌شود. مثلاً یک نفر چیز بدی به من گفت، من هم به او بگویم خودتی؟ حالا عین چیزی که به من گفت برگردانم به‌خودش؟ این عیب است دیگر. در شرح این جمله یک رساله می‌شود نوشت. تحمل بکنی همه دفن می‌شود. یک مردی بود بنده خدا می‌گفت ما می‌رسیدیم منزل، زن ما سفره ناهار را که می‌آورد شروع می‌کرد که گلایه که تو چه شوهری هستی تو مرد چنین و چنانی. می‌گفت آقا ما دعوا می‌کردیم تا غروب، بعد از غروب می‌گفت نمازی می‌خواندیم یک خستگی می‌گرفتیم و دوباره دعوا می‌کردیم تا سه بعد از نصف شب، باور بفرمایید این حدیث را گفتم کارشان درست شد، مرد گفت که خانوم طبق معمول سفره را که آورد شروع کرد، می‌گوید یاد این افتادم که «الحتمال قبرالعیوب» هیچی نگفتم، آقا می‌گوید تمام شد، ریشه کن شد. چرا آدم داد بزند، فریاد بزند، اوقاتش را تلخ بکند، زن و بچه را آزار بدهد، چرا؟ حیف نیست. «الاحتمال قبر العیوب».

برگرفته از سخنان حجت‌الاسلام فاطمی‌نیا(ره)

تندرست

هوای قندتان را داشته باشید

توجه به تغذیه و رعایت اصول صحیح آن در برنامه غذایی فرد مبتلا به دیابت اهمیت ویژه‌ای دارد. مصرف ۳ وعده اصلی و ۳میان‌وعده سالم در ساعات منظم، کمک زیادی به کنترل بیماری می‌کند. اما روزانه ۶تا ۱۱واحد از غلات را می‌تواند مصرف کند. هر واحد مساوی یک برش ۱۰در ۱۰سانت نان سنگک و بربری یا ۴برش به همین اندازه، نان لواش یا ۴ قاشق غذاخوری برنج پخته و نصف لیوان ماکارونی پخته است. دیابتی‌ها همچنین روزانه مجاز به مصرف ۳ واحد میوه هستند. هر واحد برابر با ۳عدد انجیر کوچک، نصف انار متوسط، ۸ حبه انگور، یک عدد پرتقال متوسط، ۲ عدد نارنگی کوچک، ۲ عدد خرما، یک عدد سیب متوسط، یک عدد موز کوچک و یک عدد خرمالوی متوسط است. فعالیت بدنی یا مصرف دیرهنگام غذا، گاهی دیابتی‌ها را دچار افت قند می‌کند. آبمیوه، یک قاشق عسل یا مربا، آب قند یا شکلات در این مواقع به آنها کمک خواهد کرد.

مزایده عمومی فروش املاک مازاد بانک صادرات ایران
مدیریت شعب منطقه شرق تهران به شماره ۱۴۰۱,۲

نوبت دوم

بانک صادرات ایران

بانک صادرات ایران مدیریت شعب منطقه شرق تهران در نظر دارد، **تعدادی از املاک خود را از طریق مزایده عمومی به فروش برساند.** متقاضیان می‌توانند جهت کسب اطلاعات بیشتر، دریافت اسناد مزایده، مطالعه مدارک و بازدید از املاک مورد نظر خود، **همه روزه** از تاریخ انتشار آگهی **(غیر از ایام تعطیل)** از ساعت ۸ **صبح** لغایت **۱۶** به دایره تدارکات و ساختمان مدیریت شعب منطقه شرق تهران به آدرس: تهران، میدان رسالت، خیابان هنگام، نبش خیابان کاظمی، طبقه فوقانی بانک صادرات شعبه الغدیر و شماره تلفن‌های **۷۷۴۴۶۴۴۶** و **۷۷۴۴۱۶۰۲** ، مراجعه و یا تماس حاصل نمایند، آخرین مهلت فروش اسناد تا ساعت **۱۴** روز **شنبه** مورخ **۱۴۰۱/۰۹/۱۲** می‌باشد. لازم است متقاضیان پاکت‌های حاوی پیشنهادات خرید خود را تا قبل از ساعت **۱۶** روز **سه‌شنبه** مورخ **۱۴۰۱/۰۹/۲۲** به دایره تدارکات و ساختمان این مدیریت تسلیم و رسید اخذ نمایند. جلسه بازگشایی پاکات پیشنهادات خرید شرکت کنندگان در روز **چهارشنبه** مورخ **۱۴۰۱/۰۹/۲۳** رأس ساعت **۹ صبح** در سالن اجتماعات این مدیریت واقع در میدان رسالت، خیابان سلمان طرقی، پلاک ۲۷ با حضور مسئولین ذیربط مفتوح و قرائت خواهد شد. حضور شرکت کنندگان در مزایده در جلسه بازگشایی اختیاری و منوط به ارائه رسید تسلیم پاکات به بانک می‌باشد. ● **جهت کسب اطلاعات بیشتر به سایت بانک (www.bsi.ir) توجه فرمایید.** ●

۱ میزان مبلغ سپرده تودیعی جهت شرکت در مزایده مربوط به هر ملک، می‌بایست به حساب شماره **۰۱۰۲۵۳۰۰۶۰۰۰۱** به‌نام دایره تدارکات و ساختمان سرپرستی شرق تهران نزد شعبه سی متری آذر کد **۴۲۰۰** واریز شود. ضمنا جهت خرید پاکات مزایده و دریافت اسناد و اوراق مزایده ارائه فیش واریزی به مبلغ **۱/۵۰۰/۰۰۰** ریال به حساب یادشده الزامی است.

۲ مطالعه مدارک و سوابق املاک و بازدید از آنها، قبل از شرکت در مزایده برای تمامی شرکت‌کنندگان در مزایده ضروری است.

۳ کلیه املاک با وضع موجود به فروش می‌رسند.

۴ بانک در رد یا قبول یک یا تمامی پیشنهادات خرید مختار است.

۵ در شرایط مساوی بودن قیمت‌های پیشنهادی اولویت صرفا با پیشنهاد «**نقدی**» است.

۶ در شرایط کمتر بودن قیمت پیشنهاد «**نقدی**» نسبت به شرایط پرداخت به صورت «**نقد و اقساط**» در صورتی‌که مبلغ پیشنهاد «**نقد و اقساط**» بیش از **۱۰%** از مبلغ پیشنهاد «**نقدی**» باشد، پیشنهاد «**نقد و اقساط**» به عنوان برنده خواهد بود.

۷ در شرایط مساوی بودن قیمت‌های پیشنهادی «**نقد و اقساط**»، اولویت ابتدا با درصد «**حصه نقدی**» بیشتر و سپس مدت زمان پرداخت اقساط کمتر با سود مصوب بانکی می‌باشد.

۸ در صورتی‌که خریداران اسناد مزایده قبل از اتمام مهلت اعلامی نسبت به ارائه پاکات به بانک اقدام نمایند، بازگشایی پاکات قبل از موعد انجام خواهد شد.

۹ رفع تصرف از املاک دارای متصرف بر عهده برنده مزایده است.

<< کلیه املاک عرضه شده با شرایط زیر به فروش می‌رسد. >>

ردیف	میزان پرداخت نقدی	نوع فروش	سود مصوب بازپرداخت
۱	%۱۰۰	نقدی	----------
۲	%۱۰ الی %۹۰	اقساط	با احتساب نرخ مصوب و حداکثر ۶۰ ماه

● **اولویت با پیشنهادات به ترتیب ردیف‌های ۱ تا ۲ می‌باشد و سایر پیشنهادات غیر از شرایط فوق‌الذکر قابل بررسی می‌باشد و می‌بایست پیشنهادات به صورت مشخص و شفاف در اسناد مزایده اعلام گردد.**

● **در قیمت پایه ردیف (۱) ده درصد تخفیف منظور گردیده است.**

● **هنگام ارزیابی مالی، مزایده‌گری که بالاترین قیمت را پیشنهاد نموده باشد، به عنوان برنده اول اعلام خواهد شد و برنده دوم در صورتی اعلام می‌شود که تفاوت قیمت پیشنهادی وی با برنده اول کمتر از مبلغ سپرده تودیعی شرکت در مزایده باشد.**

ردیف	شناسه ملک	آدرس	پلاک ثبتی	نوع مالکیت	نوع ملک	کاربری	عرصه (مترمربع)	اعیانی (مترمربع)	قیمت پایه (به ریال) جهت خرید نقدی	سپرده تودیعی جهت شرکت در مزایده (به ریال)	توضیحات
۱	۳۵۲۶	خیابان دماوند ایستگاه‌وحیدیه پلاک ۷۷۶	۴۴۷۶/۳۴۳۴۵	ملکی	مغازه	تجاری	۳۱۹,۸	۵۹۲,۲	۴۵۰,۰۰۰,۰۰۰,۰۰۰	۲,۷۰۰,۰۰۰,۰۰۰	شامل زیرزمین انبار تجاری و تاسیسات به مساحت ۹۲ مترمربع و همکف تجاری به مساحت ۲۹۱,۸ مترمربع و نیم طبقه تجاری به مساحت ۲۰۸,۴۰ مترمربع، مساحت زمین پس از اصلاحی ۲۷۰,۲۸ مترمربع، فروش با وضع موجود، بازدید از ملک الزامی است. اخذ پایان کار جدید و پرداخت هرگونه عوارض تغییر کاربری و بررسی اصلاحی ملک بر عهده برنده مزایده می‌باشد. حداقل پرداخت نقدی ۳۰ درصد می‌باشد.
۲	۳۴۹۵	خیابان پیروزی چهارراه کوکاکولا ابتدای خیابان افراسیابی پلاک ۵۱۳	۴۴۷۶/۲۶۰۹۸	ملکی	مغازه	بانک	۱۱۶,۱	۳۹۰	۲۵۰,۰۰۰,۰۰۰,۰۰۰	۱,۷۰۰,۰۰۰,۰۰۰	شامل: زیرزمین تاسیسات به مساحت ۲۲ مترمربع انبار اداری ۸۰ مترمربع، همکف ۹۷ مترمربع بانک نیم طبقه ۵۲ مترمربع بانک، طبقه اول ۱۰۰ مترمربع بانک و ۱۳ مترمربع هرطبقه راه پله فروش با وضع موجود، اخذ پایان کار جدید و پرداخت هرگونه عوارض تغییر کاربری بر عهده برنده مزایده می‌باشد. بازدید از ملک الزامی می‌باشد. حداقل پرداخت نقدی ۳۰ درصد می‌باشد.
۳	۸۴۶۳	گیلاوند شهرک جهاد خیابان نوروزی کوچه رفاه ۳ پلاک ۱۴ روبروی پلاک ۱۲	۷۱/۶۱۴۵	تملیکی	آپارتمان	مسکونی	قدرالسهم	۶۵,۵۶	۸,۲۰۰,۰۰۰,۰۰۰	۴۱۰,۰۰۰,۰۰۰	فروش با وضع موجود، بازدید از موقعیت ملک الزامی می‌باشد. متصرف دارد. کلیه هزینه‌های مترتب بر رفع تصرف بر عهده برنده مزایده می‌باشد.
۴	۶۷۳۵	فیروزکوه دشت ناصر شهرک صنعتی فیروزکوه شرکت صنعتی مداد نور	۳۰/۳۳	تملیکی	سوله	صنعتی	۲۹۵۳,۳۷	۱۱۰۰	۳۲,۴۹۰,۰۰۰,۰۰۰	۶۱۲,۴۵۰,۰۰۰	۲,۷ دانگ از ۶ دانگ متعلق به بانک می‌باشد. مساحت اعیان سوله‌ها حدودی می باشد. فروش با وضع موجود، بازدید از موقعیت ملک الزامی می‌باشد. متصرف دارد. کلیه هزینه‌های مترتب بر رفع تصرف بر عهده برنده مزایده می‌باشد.

بانک صادرات ایران مدیریت شعب منطقه شرق تهران

جایزه حفظ میراث جهانی یونسکو به یزد رسید

یونسکو جایزه شایستگی و ممتاز را برای احیای طولانی‌ترین قنات ایران و حفظ خانه تاریخی شهید صدوقی به یزد اهدا کرد

گردشگری
محمد باریکانی
دبیر گروه زیست‌بوم

یونسکو ۲ جایزه حفاظت از میراث فرهنگی ۲۰۲۲ آسیا و اقیانوسه را که در شهر بانکوک تایلند برگزار شد، بابت حفاظت مؤثر از میراث جهانی به قنات ثبت جهانی‌شده زارچ و خانه تاریخی شهید صدوقی در شهر یزد اهدا کرد.
قنات ثبت جهانی‌شـــده «زارچ» در یزد و خانه تاریخی «شهید صدوقی» واقع در بافت تاریخی ثبت جهانی‌شده یزد، ۳اثر از هندوستان، یک اثر از تایلند، ۴اثر از چین، یک اثر از افغانستان و یک اثر از نپال توانستند جایزه ۲۰۲۲ یونســـکو در حفاظت از آثار تاریخی منطقه آســـیا – اقیانوسیه را از بین ۵۰اثر تاریخی واقع در ۱۱ کشور واقع در منطقه آسیا–اقیانوسیه کسب کنند.
یونسکو در گزارش جایزه شایســـتگی قنات زارچ آورده است: «احیای سیستم‌های آبی باستانی ابتکار عملی برای احیای یکی از مهم‌ترین آثار ایران بود و قنات زارچ با مشارکت محلی ســـازندگان قدیمی باتجربه در کنار تیم‌های داوطلبان جوان احیا شد.»
یونسکو همچنین در توضیح اهدای جایزه ممتاز ۲۰۲۲ خود به خانه تاریخی شهید صدوقی با انتشار تصاویر این خانه تاریخی آورده اســـت: «درک ارزش‌های تاریخی و معماری این خانه با حمایت بخش خصوصی و توســـط تیمی از متخصصان میراث فرهنگی انجام شده است. آنها از طریق مشاوره با معماران چیره‌دست و صنعتگران سنتی ماهر و آموزش حین کار برای نیروی کار محلی به نتایج خوب رسیدند. این خانه الگوی موفق تغییر کاربری یک خانه تاریخی و استفاده عمومی از آن است.»

قنات مرده زنده شد

سیدمصطفی فاطمی، مدیرکل سابق میراث فرهنگی، گردشگری و صنایع‌دستی استان یزد درباره ارزش‌های تاریخی قنات زارچ و تأثیر احیای آن بر پایداری محیط اطراف که از شاخصه‌های یونسکو برای تخصیص جایزه بود، به همشهری می‌گوید: قنات‌های یزد بستر تمدنی این شهر هستند. قنات باستانی زارچ نیز با برخورداری از دو شاخه آب شور و شیرین حدود ۱۰۰ کیلومتر طول دارد که مردم یزد با آب این قنات و دیگر قنات‌ها و خاک بیابان، خشت، سازه بناها، آب‌انبارها، بادگیرها و شهر یزد را احداث کردند. بنابراین یزد با آب و خاک ۲ عنصر پایدار که آسیبی هم به طبیعت نمی‌زنند، ایجاد شده است.
به گفته فاطمی، قنات زارچ تا پیش از احیا توسط مردم و بخش خصوصی، خشک شده بود و بیش از ۴۰۰ انشعاب فاضلاب بیمارســـتان‌ها و کارخانجات و سرویس‌های بهداشت عمومی شهر یزد و خانه‌های مسکونی در آن جاری بود. تمامی کارشناسان اعلام کردند زارچ، قنات خشک‌شده ایران اســـت و امکان احیا ندارد. بسیاری از پایاب‌های قنات ریزش کرده، بوی تعفن در شهر پیچیده و پشه‌سالک هم به شهر هجوم آورده بود. شهرداری یزد برای مقابله با این مشکل، بسیاری از چاه‌میله‌ها و پایاب‌های قنات را با شـــن پر کرده بود که زمان احیای قنات فقط از یک پایاب آسیاب و زیر قنات زارچ ۴ هزار کامیون شن تخلیه شد. بستن فاضلاب‌ها را آغاز کردیم و با همکاری مردم موفق شدیم مســـیر نزدیک به ۴۰۰ فاضلاب به قنات را مسدود کنیم. مســـیر ورودی آب به قنات هم همزمان هموار می‌شد تا بالاخره به سفره آب زیرزمینی رسیدیم و بدین ترتیب قنات زارچ زنده شد. آن زمان بود که کارشناسان جهاد کشاورزی احیای قنات را در شرایطی که سطح سفره‌های آب زیرزمینی کاهش یافته اتفاقی بزرگ دانستند. با احیای قنات، ماهی‌ها هم دوباره به سمت شهر سرازیر شـــدند و حالا بخش عمده قنات زارچ و پایاب‌ها باز هســـتند. احیای قنات زارچ از بزرگ‌ترین پروژه‌های میراث فرهنگی بود که با کمک مردم و بخش خصوصی امکان‌پذیر شد. فاطمی قدمت قنات زارچ را بر اساس متون مکتوب به قرن چهارم هجری و نزدیک به هزار سال پیش ارزیابی می‌کند، اما می‌گوید: قدمت این قنات بسیار بیشتر است و به دوره‌های پیش از اسلام می‌رسد، چون در تخلیه خاک یکی از چاه‌میله‌ها سفال‌های اشکانی به‌دست آمد.
قنات زارچ از فهرج یزد سرچشـــمه می‌گیـــرد و با طی حدود ۱۰۰ کیلومتر با دو شاخه آب شور و شیرین به زارچ می‌رسد. این قنات علاوه بر بازگرداندن زندگی در مسیر جریان خود، باغات کشاورزی انتهای مسیر را نیز سیراب می‌کند. با احیاشدن قنات زارچ حالا نه از پشه سالک در شهر یزد خبری هســـت و نه بوی تعفن ناشی از ریزش پایاب‌ها شهر را فرا می‌گیرد. فاطمی می‌گوید: با احیای قنات زارچ گردشـــگری شـــهر یزد علاوه بر داشته‌های تاریخی در سطح و چشم‌انداز بادگیرها از پشت‌بام‌ها به جاذبه گردشگری زیرسطحی هم رسیده است.

مشارکت برای بازگشت به اصالت

خانه شـــهید صدوقی یزد هم یکی دیگـــر از پروژه‌های مرمتی شهر یزد بود که مالکیت اولیه آن در دوره قاجار و در سال ۱۲۲۰ به گفته سیدمصطفی فاطمی، متعلق به یک بازرگان قفقـــازی و خانواده‌های شـــیرازی‌ها و تبریزی‌ها بود که بعدتر شـــهید صدوقی مالک آن شد و با فوت فرزند شـــهید صدوقی نوه او عهده‌دار مالکیت خانه است. خانه تاریخی شـــهید صدوقی یزد نیز برنده جایزه ممتاز مشارکت مردمی در حفظ میراث جهانی یونسکو در بافت ثبت جهانی‌شده یزد شده است. بافتی چندقومیتی و ملیتی در دوره‌های تاریخی که به‌دلیل رونق تجارت در آن میزبان شیرازی‌ها، تبریزی‌ها، عرب‌ها، ترک‌ها، رشتی‌ها، قفقازی‌ها، هراتی‌ها، بحرینی‌ها و حتی در دوره‌ای گرجی‌ها بود. این خانه به گفته مدیرکل سابق میراث فرهنگی یزد، از ابتدای انقلاب شـــهرت داشت و مرکز انقلابی این شهر بود. علی آقا تاجر شیرازی به‌عنوان نخستین شیرازی وارد شده به یزد زمانی که در دوره قاجار به این شهر رفت، فرزندانش ساختمان‌های زیادی در این شهر بنا کردند. معماری خانه همان سبک یزدی است اما سازندگان بنا، در تزئینات نقاشی و گچبری نگاهی خاص داشـــتند. پیش و پس از انقلاب اما این خانه دستخوش تغییر شده بود. حوضخانه تبدیل به نمازخانه شده بود و اتاق‌ها نیز تغییر کاربری یافته بود، اما این شهید صدوقی بود که تصمیم گرفت این خانه را به همان سبک اولیه احیا کند. ســـابقه تاریخی خانه، استخراج و مرمت آغاز شـــد. حالا تمام گچبری‌ها، آیینه کاری‌ها و نقاشی‌های خانه شهید صدوقی که کاربری فرهنگی هم یافته است، به همان سبک اولیه قاجاری احیا شده است. این یکی از شـــاخص‌ترین خانه‌های تاریخی شهر یزد است که با مشارکت مردمی به اصالت تاریخی خود بازگشته و برنده جایزه ۲۰۲۲ یونسکو در حفاظت از میراث جهانی بشر شده است.

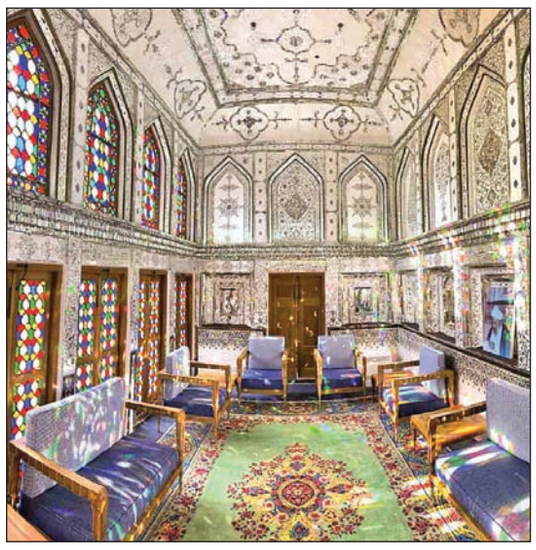

نقل قول خبر

سعید یوسف‌پور
مدیرکل حفاظت محیط‌زیست چهارمحال و بختیاری
گونه کمیاب «غاز پیشانی سفید» در تالاب گندمان بروجن مشاهده شد. غاز پیشانی سفید کوچک از گونه‌های بسیار ارزشمند در فهرست پرندگان در خطر انقراض ایران و در فهرست سرخ IUCN در رده حفاظتی VU «آسیب‌پذیر» قرار دارد و برنامه حفاظتی ویژه‌ای برای این گونه اجرا می‌شود تا از آن حمایت شود.

مجید درگی
مدیرکل حفاظت محیط‌زیست استان البرز
هنوز شیر مازوت نیروگاه منتظر قائم‌فک پلمب نشده ولی اگر در روزهای آتی نیاز باشد، چاره‌ای جز باز کردن شیر مازوت باقی نمی‌ماند. البته باز شدن شیر مازوت این نیروگاه به این معنا نیست که مصرف گاز این نیروگاه به صفر می‌رسد بلکه ۳۰ درصد مازوت و ۷۰ درصد گاز به‌عنوان سوخت مورد استفاده قرار می‌گیرد.

عدد خبر

۵۰۰ تله
زنده‌گیری هوبره در منطقه مرزی زیرکوه خراسان جنوبی جمع‌آوری شد و براساس آنچه سعید ارشادی، فرمانده یگان حفاظت محیط‌زیست استان خراسان جنوبی گفته است: این تله‌های زنده‌گیری هوبره در دشت‌های مرزی بارنجگان و منطقه چاه‌تم شهرستان زیرکوه توسط گشت ویژه یگان حفاظت محیط‌زیست استان کشف، جمع‌آوری و معدوم شد.

۲۵۰۰ رأس
آهو هم اکنون در پناهگاه حیات وحش قراویز کرمانشاه زندگی می‌کنند و به گزارش ایسنا، فرشاد فتاحی، معاون محیط طبیعی محیط‌زیست استان کرمانشاه گفت: در پناهگاه حیات‌وحش قراویز که حدود ۳۶۰۰ هکتار وسعت دارد، چرای بیش از حد دام‌های اهلی باعث کاهش علوفه و غذای در دسترس آهوان شده است.

خبر روز

اعتبار ۱۸۰هزار میلیارد تومانی برای اجرای قانون هوای پاک

دســـتگاه‌های متولی اجرای قانون هوای پاک در مجموع حدود ۱۸۰ هزار میلیارد تومان برای اجرای برنامه‌های مرتبط با هوای پاک برآورد کردند. برای این منظور در یک بخش به ۱۰۳ هزار میلیارد تومان و در بخشی دیگر به ۳ میلیارد دلار اعتبار نیاز است.
علی ســـلاجقه، معاون رئیس جمهوری و رئیس سازمان حفاظت محیط‌زیست با اعلام این خبر به ایرنا گفت: برای اجرای بندهای قانون هوای پاک، دســـتگاه‌ها و وظایف آنها مشخص شده است، براساس آن در نشست‌های مشترکی که با هدف بررسی این وظایف و چگونگی اجرای آنها با ســـازمان حفاظت محیط‌زیست برگزار می‌شود، تأکید شد که دستگاه‌ها مطابق وظایفشان برآورد کنند که در سال ۱۴۰۲ برای اجرای بندهای قانون هوای پاک که به آنها تکلیف شده، به چه میزان اعتبار نیاز دارند. وی اظهار داشت: در هیأت دولت از همکاران درخواست کردم حتما یک تا ۲ هفته‌ای که کار بودجه در حال انجام است، مسائل مربوط به هوای پاک و اعتباراتی را که تاکنون برآورد و احصاء شده در دستور کار قرار دهند تا مشخص شود که در سال ۱۴۰۲ به چه میزان پول نیاز است تا مصوب شود.
معاون رئیس جمهوری ادامه داد: بر این اســـاس تمام دستگاه‌ها برآورد کردند که برای اجرای بندهای قانون هوای پاک که به آنها تکلیف شده در یک بخش به ۱۰۳ همت (هزار میلیارد تومان) و در بخشی دیگر به ۳ میلیارد دلار نیاز است که امیدواریم دستگاه‌ها از بودجه خود دفاع کنند و این ارقام در اعتبارات ۱۴۰۲ مصوب شود. در سال ۱۴۰۱ یک ردیف بودجه برای آلودگی هوا دیده شده بود و مبلغی هم تامین شده که امیدواریم سال آینده این اعتبار پربارتر شود. وی درباره افزایش کیفیت خودروی تولید داخل افزود: دولت به این نتیجه رسیده که باید کیفیت خودروهای داخلی افزایش یابد، درواقع برای داشتن هوای پاک در سال ۱۴۰۱ برای کاهش آلودگی هوا ۶۲ حکم به مبلغ ۵۰ هزار میلیارد تومان مصوب شد که قرار شد تمام دستگاه‌های مرتبط با کاهش آلودگی هوا این احکام را اجرا کنند، اکنون در راستای همان بحث اگر اعتباری دیده و مصوب شود حتی اگر ۵۰ درصد این اعتبارات هم به تصویب برسد؛ گام بزرگی در بحث اجرای قانون هوای پاک برداشته می‌شود. رئیس سازمان حفاظت محیط‌زیست ادامه داد: در راســـتای این احکام اقدامات خوبی در زمینه خودروهای فرسوده، موتورسیکلت‌های کاربراتوری و سوخت در حال انجام اســـت، وزارت نفت در بحث بهینه‌سازی سوخت، گام‌های خوبی برداشته اســـت، در بحث سولفور کم در سوخت هم کاری خوبی انجام شده که امیدواریم تمام این اقدامات دست به‌دســـت هم دهند تا اتفاقات خوبی برای هوای کشور رقم بخورد. سلاجقه در پاسخ به اینکه آیا این امکان وجود دارد که ردیف بودجه مستقلی برای اجرای قانون هوای پاک دیده شود؟ گفت: در سال ۱۴۰۱ یک ردیف بودجه برای این بحث دیده شده بود و حداقل اعتباری هم تامین شد که امیدواریم سال آینده این اعتبار پربارتر شود تا بتوانیم بهتر استفاده کنیم.

آگهی مزایده فروش
۱۴ واحد تجاری و اداری در مجتمع پالمیرا

شرکت صبا آرمه (سهامی خاص)
متعلق به شرکت سرمایه گذاری صندوق بازنشستگی کشوری
Saba Armeh Co.

شرکت صبا آرمه (متعلق به شرکت سرمایه‌گذاری صندوق بازنشستگی کشوری) در نظر دارد تعداد محدودی از واحدهای اداری نوساز در مجتمع تجاری اداری پالمیرا واقع در تهران، خیابان شهید مدنی ـ جنب مترو فدک را از طریق مزایده (بشرح جدول ذیل) به فروش برساند. متقاضیان می‌توانند از تاریخ درج این آگهی به مدت ۶ روز کاری تا تاریخ ۱۴۰۱/۰۹/۱۴ جهت بازدید و کسب اطلاعات و دریافت اسناد مزایده به آدرس : تهران، میدان ونک، خیابان ملاصدرا، خیابان گلدشت، بن‌بست گلدشت اول، پلاک ۸، طبقه دوم مراجعه نمایند و یا با شماره تلفن‌های ۸۸۰۶۹۶۷۴ - ۸۶۰۵۳۶۱۰ داخلی ۲۰۵ و ۲۱۱ تماس حاصل فرمایند.

ردیف	طبقه	شماره واحد	موقعیت	حدود مساحت (مترمربع)	قیمت کل بر اساس مصوبه کمیسیون (ریال)	نحوه پرداخت
۱	سوم	۳۰۳	شمالی	۷۶/۵۱	۳۸،۵۸۴،۰۰۰،۰۰۰	* ۷۰٪ پیش پرداخت همزمان با امضا قرارداد *حداقل ۲۵٪ زمان تحویل واحد *حداکثر ۵٪ زمان سند
۲		۳۰۹	شمالی	۶۶/۰۶	۳۳،۲۸۰،۰۰۰،۰۰۰	
۳		۳۱۰	شمالی	۸۲/۸۱	۴۱،۸۰۸،۰۰۰،۰۰۰	
۴		۳۱۱	شمال شرقی	۸۳/۴۵	۴۳،۱۶۰،۰۰۰،۰۰۰	
۵		۳۱۲	شرقی	۱۰۴/۲۸	۴۹،۹۲۰،۰۰۰،۰۰۰	
۶		۳۱۶	جنوبی	۶۸/۱۳	۳۶،۰۸۸،۰۰۰،۰۰۰	
۷	هشتم	۸۱۳	شرقی	۱۰۴/۲۸	۵۹،۰۷۲،۰۰۰،۰۰۰	
۸		۸۱۷	جنوبی	۶۴/۰۵	۳۸،۱۶۸،۰۰۰،۰۰۰	
۹		۸۱۹	جنوبی	۷۱/۶۲	۴۲،۶۴۰،۰۰۰،۰۰۰	
۱۰		۸۲۱	جنوبی	۷۰/۶۵	۴۲،۱۲۰،۰۰۰،۰۰۰	
۱۱		۸۲۲	جنوبی	۸۵/۲۳	۵۰،۷۵۲،۰۰۰،۰۰۰	
۱۲		۸۲۳	جنوبی	۶۵/۱	۳۸،۷۹۲،۰۰۰،۰۰۰	
۱۳		۸۲۴	جنوب غربی	۹۱/۹۵	۵۴،۸۰۸،۰۰۰،۰۰۰	
۱۴		۸۲۵	غربی	۶۲/۵۲	۳۵،۳۶۰،۰۰۰،۰۰۰	

۱ـ اعتبار این اسناد برای پیشنهاد خرید یک واحد می‌باشد و در صورت درخواست خرید واحد بیشتر باید برای هر واحد یک اسناد مزایده خریداری گردد.
۲ـ مهلت خرید اسناد مزایده تا پایان ساعت اداری روز دوشنبه به تاریخ ۱۴۰۱/۰۹/۱۴ می‌باشد و متقاضیان می‌بایست پیشنهادات خود را حداکثر تا ساعت ۱۲:۰۰ روز شنبه به تاریخ ۱۴۰۱/۰۹/۱۹ به شرکت صبا آرمه ارائه نمایند. همچنین زمان بازگشایی پاکت‌ها ساعت ۱۴:۰۰ همان روز در نظر گرفته شده است.
۳ـ تضمین شرکت در مزایده به مبلغ ۵٪ مبلغ پایه واحد مورد نظر می‌باشد که به یکی از صورت‌های زیر همراه با اسناد مزایده در پاکت الف ارائه خواهد شد.
• الف) رسید بانکی واریز وجه مزبور به حساب بانکی شرکت صبا آرمه.
• ب) ضمانت‌نامه بانکی به نام شرکت صبا آرمه.

شرکت صبا آرمه

آگهی مزایده فروش
دو واحد مسکونی در مجتمع ولنجک

شرکت صبا آرمه (سهامی خاص)
متعلق به شرکت سرمایه گذاری صندوق بازنشستگی کشوری
Saba Armeh Co.

شرکت صبا آرمه (متعلق به شرکت سرمایه‌گذاری صندوق بازنشستگی کشوری) در نظر دارد تعداد دو واحد مسکونی نوساز در مجتمع **زی‌نو ولنجک** واقع در تهران، خیابان هجدهم ولنجک پلاک ۱۰ را از طریق مزایده به فروش برساند. متقاضیان می‌توانند از تاریخ درج این آگهی به مدت ۶ روز کاری تا تاریخ ۱۴۰۱/۰۹/۱۴ جهت بازدید و دریافت اسناد مزایده به آدرس: تهران، میدان ونک، خیابان ملاصدرا، خیابان گلدشت، بن بست گلدشت اول، پلاک ۸، طبقه دوم مراجعه نمایند و یا با شماره تلفن‌های ۸۸۰۶۹۶۷۴- ۸۶۰۵۳۶۱۰ داخلی ۳۰۷-۲۰۵-۲۱۱ تماس حاصل فرمایند.

ردیف	طبقه	موقعیت	اتاق خواب	مساحت کل (مترمربع)	قیمت کل پایه (ریال)	نحوه پرداخت
۱	دوم	شمال شرقی	۳	۲۰۱	۳۰۱،۵۰۰،۰۰۰،۰۰۰	* ۷۵ % پیش پرداخت * ۲۰ % زمان تحویل واحد * ۵ % زمان سند
۲	نهم	جنوبی	۵	۴۸۸	۹۲۷،۲۰۰،۰۰۰،۰۰۰	

۱ـ اعتبار این اسناد برای پیشنهاد خرید یک واحد می‌باشد و در صورت درخواست خرید واحد بیشتر باید برای هر واحد یک اسناد مزایده خریداری گردد.
۲ـ مهلت خرید اسناد مزایده تا پایان ساعت اداری روز دوشنبه به تاریخ ۱۴۰۱/۰۹/۱۴ می‌باشد و متقاضیان می‌بایست پیشنهادات خود را تا ساعت ۱۲:۰۰ روز شنبه به تاریخ ۱۴۰۱/۰۹/۱۹ به شرکت صبا آرمه ارائه نمایند.
همچنین زمان بازگشایی پاکت‌ها ساعت ۱۵:۰۰ همان روز در نظر گرفته شده است.
۳ـ تضمین شرکت در مزایده به مبلغ ۵٪ مبلغ پایه واحد مورد نظر می‌باشد که به یکی از صورت‌های زیر همراه با اسناد مزایده در پاکت الف ارائه خواهد شد.
• الف) رسید بانکی واریز وجه مزبور به حساب بانکی شرکت صبا آرمه.
• ب) ضمانت‌نامه بانکی به نام شرکت صبا آرمه.

شرکت صبا آرمه

آگهی تجدید مزایده عمومی یک مرحله‌ای شماره ۰۱-۱۴۰۱
(نوبت اول)

شرکت آب و برق و تأسیسات قشم

شرکت آب و برق و تأسیسات قشم در نظر دارد ساختمان مجتمع اقامتی، فرهنگی، تفریحی در حال احداث متعلق به خود را به مســـاحت ۳۶۷۴/۶۱ مترمربع به نشـــانی : قشـــم، میـــدان گلها، بلوار ۲۲ بهمن، خیابان بوســـتان شـــمالی، جنب اداره اســـتاندارد به قیمت پایه کارشناسی به مبلغ ۷۸۷،۰۱۷،۶۰۰،۰۰۰ریال را از طریق مزایده عمومی به فروش برساند.
خرید اسناد : برای خرید اسناد مبلغ ۳،۰۰۰،۰۰۰ریال (ســـه میلیـــون ریال) به شماره حساب ۱-۲۸۸۸۸۸۸-۸۱۹-۹۸۲۱ بانک سامان شعبه قشم واریز گردد.
مهلت دریافت اسناد مزایده : متقاضیان می‌توانند از تاریخ ۱۴۰۱/۰۹/۰۷ تا پایان وقت اداری روز شنبه ۱۴۰۱/۰۹/۱۹ جهت دریافت اسناد به نشانی : قشم، میدان گلها، بلوار ۲۲ بهمن، خیابان بوستان شمالی، سایت آب شیرین کن ـ دفتر امور قراردادها مراجعه نمایند.
مهلت تحویل اســـناد مزایده : مهلت تحویل اســـناد مزایده از تاریخ ۱۴۰۱/۰۹/۲۰ لغایت ۱۴۰۱/۰۹/۲۹ می‌باشـــد (آخرین مهلت تحویل پاکت‌ها، پایان ساعت اداری روز سه‌شنبه ۱۴۰۱/۰۹/۲۹می‌باشد).
محل تحویل اسناد : قشم، میدان گلها، بلوار ۲۲ بهمن، خیابان بوستان شمالی، سایت آب شیرین کن ـ دفتر امور قراردادها تلفن : ۵-۰۷۶۳۵۲۴۰۸۸۱- فکس : ۰۷۶۳۵۲۴۰۸۹۰
زمان و محل تشکیل کمیسیون و بازگشایی پاکت‌ها : رأس ساعت ۱۱:۰۰ روز چهارشنبه مورخ ۱۴۰۱/۰۹/۳۰ در محل کمیسیون معاملات شرکت برگزار می‌گردد. (حضور یک نفر نماینده از طرف هر یک از پیشنهاددهندگان با معرفی‌نامه معتبر در جلسه بازگشایی پاکت‌ها بلامانع می‌باشد).
ســـایر توضیحات : ۱) به پیشـــنهاداتی که پس از انقضای مدت مقرر در آگهی، واصل شود ترتیب اثر داده نخواهد شد. ۲) مبلغ تضمین شرکت در مزایده ۲۱،۷۶۰،۰۰۰،۰۰۰ (بیســـت و یک میلیارد و هفتصد و شـــصت میلیون) ریال می‌باشد که متقاضیان می‌بایست با کیفیت مندرج در اسناد مزایده، به مزایده‌گزار تحویل نمایند. ۳) برنده مزایده می‌بایســـت، ظرف مدت یک هفته از تاریخ بازگشـــایی پاکات مزایده نســـبت به عقد قرارداد اقدام نماید. در غیر اینصورت مطابق مقررات و قوانین موضوعه، تضمین شـــرکت در مزایده به نفع مزایده‌گزار ضبط و کارســـازی می‌گردد و با نفر دوم مزایده، قرارداد منعقد می‌گردد. در این خصوص برنده مزایده (نفر اول) حق هیچگونه ادعا و اعتراضی نخواهد داشت. ۴) متقاضیان می‌توانند پس از ارائه درخواست کتبی، جهت هماهنگی برای بازدید با شـــماره ۰۹۱۲۱۰۴۲۲۰۰ تماس حاصل نموده و از ســـاعت ۸:۰۰ الی ۱۲:۰۰ روز دوشنبه مورخ ۱۴۰۱/۰۹/۱۴ از موضوع مزایده بازدید نمایند. ۵) هزینه انتشـــار آگهی مزایده و هزینه کارشناســـی مورد مزایده، بر عهده برنده مزایده می‌باشـــد. ۶) سایر اطلاعات و جزییات مربوطه، در اسناد مزایده مندرج است.

اهدای خون = اهدای زندگی

پیگیری

منطقه آزاد قصر و کام شیرین کرمانشاه

معاون اموراقتصادی استانداری کرمانشاه از تصویب اساسنامه منطقه آزاد قصرشیرین در آینده نزدیک خبر می‌دهد

تصویب اساسنامه راه‌اندازی منطقه آزاد قصرشیرین مراحل نهایی را می‌گذراند. معاون امور اقتصادی استانداری کرمانشاه با بیان این مطلب به همشهری می‌گوید: به‌زودی پس از تصویب نهایی اساسنامه هیأت مدیره، مدیرعامل سازمان منطقه آزاد قصرشیرین نیز تعیین می‌شود.
به‌گفته بهزاد باباخانی، تصویب نهایی اساسنامه توسط شورای نگهبان انجام می‌شود. با این حال، مسئولان استان در حال انجام برخی از فعالیت‌های مرتبط هستند. تدوین طرح جامع منطقه آزاد تجاری قصرشیرین در مرحله انتخاب مشاور است.

تعیین مناطق معین

زمزمه راه‌اندازی منطقه آزاد تجاری قصرشیرین از ۶سال پیش، همزمان با سفر رئیس‌جمهوری وقت به استان کرمانشاه مطرح شد. همان زمان علاوه بر منطقه آزاد قصرشیرین، ۷منطقه دیگر نیز به‌عنوان منطقه آزاد تجاری جدید کشور معرفی شدند.
باباخانی در این‌باره می‌گوید: برای هریک از ۷منطقه آزاد تجاری جدید یکی از مناطق آزاد تجاری قدیمی به‌عنوان منطقه معین انتخاب شده و منطقه معین ما «ارس» است. هریک از مناطق معین فعلا ۷میلیارد تومان برای مناطق جدید درنظر گرفته‌اند که صرف تدوین طرح جامع خواهد شد.
وی می‌افزاید: نیمه اردیبهشت سال گذشته، منطقه آزاد تجاری قصرشیرین به تصویب مجمع تشخیص مصلحت نظام رسید. هم‌اکنون، کارهای اولیه در منطقه آزاد قصرشیرین انجام و مدیر اجرایی آن نیز انتخاب شده‌است، اما تدوین طرح جامع و تصویب اساسنامه هنوز باقی مانده است. از این رو، مراحل بعدی ازجمله واگذاری زمین و جذب سرمایه‌گذار نیز منوط به تصویب اساسنامه است.

قصر شیرین، مرز صادرات محور

معاون امور اقتصادی استانداری کرمانشاه مرز قصرشیرین را متمایز از دیگر مرزهای استان می‌داند و می‌گوید: مرز قصر شیرین با دیگر مرزهای استان کرمانشاه تفاوت دارد و یک مرز صادرات محور است. ۹۷درصد مبادلات تجاری استان کرمانشاه، صادرات از مرز قصرشیرین است و فقط ۳درصد واردات از مرز قصرشیرین انجام می‌شود. باباخانی ادامه آغاز به‌کار منطقه آزاد قصرشیرین را راهی برای توسعه اقتصادی استان عنوان می‌کند و می‌گوید: فلسفه وجودی مناطق آزاد هم واردات و صادرات است. امیدواریم که منطقه آزاد قصرشیرین یکی از بهترین مناطق آزاد کشور شود و ارزآوری خوبی به همراه داشته باشد. هم‌اکنون هم متقاضیان زیادی برای سرمایه‌گذاری ازجمله از کشور عراق وجود دارد.

فرصتی برای اشتغال پایدار جوانان

پیش از این نیز استاندار کرمانشاه، منطقه آزاد قصرشیرین را فرصتی برای توسعه و پیشرفت استان و اشتغال پایدار برای جوانان کرمانشاهی خوانده بود. به‌گفته بهمن امیری مقدم، تشکیل منطقه آزاد تجاری مشترک با عراق در قصرشیرین یک گام تحول آفرین است. استاندار کرمانشاه دریافت نظرات کارشناسی مجموعه‌های مختلف در روند تدوین طرح جامع منطقه آزاد را ضروری می‌داند.
امیری مقدم می‌گوید: دیدگاه‌ها و پیشنهادهای کارشناسی دانشگاه‌ها، مدیران استانی و همچنین تجربیات مناطق آزاد موفق کشور در روند تدوین طرح جامع باید لحاظ شوند تا طرح نهایی از کلان نگری و جامعیت لازم در حوزه‌های مختلف تجاری، صنعتی و فرهنگی برخوردار باشد.

همایشی برای سرمایه‌گذاران

نماینده قصرشیرین، سرپل‌ذهاب و گیلان‌غرب نیز مهم‌ترین عامل در سرعت بخشیدن به رونق منطقه آزاد تجاری قصرشیرین را سرمایه‌گذاری بخش خصوصی عنوان کرده‌است.
شهریار حیدری می‌گوید: در این راستا قرار است همایشی در قصرشیرین داشته باشیم و از سرمایه‌گذاران خارجی و داخلی برای سرمایه‌گذاری در این منطقه دعوت کنیم.

■■■

منطقه آزاد قصرشیرین، منطقه‌ای با وسعت ۷۲۲۳ هکتار است که بین خسروی و پرویزخان واقع شده و امیدهای فراوانی برای بهبود اوضاع اقتصاد استان و ایجاد اشتغال از طریق رونق تولید و سرمایه‌گذاری مشترک با عراق و افزایش صادرات را به‌دنبال دارد.

جاسک، جغرافیای توسعه را متعادل می‌کند

اجرای طرح‌های توسعه‌ای در جاسک، تحول اقتصاد جوامع محلی و کاهش اختلاف توسعه با دیگر مناطق کشور را به دنبال دارد

نمایی از بندر جاسک در هرمزگان

گزارش

بعد از گذشت ۲سال از ابلاغ سند توسعه منطقه ساحلی مکران در افق ۱۴۱۵ و بعد از اضافه شدن ۵شهرستان جنوبی استان کرمان به فهرست ۵شهرستان حاضر در سند یعنی چابهار، جاسک، سیریک، کنارک و میناب در ۲استان سیستان و بلوچستان و هرمزگان خبرهای خوبی از هرمزگان به گوش می‌رسد.
به گزارش همشهری، استان هرمزگان با شهرستان‌های جاسک، سیریک و میناب یکی از ۳استان حاضر در سند توسعه منطقه ساحلی مکران است؛ سواحلی متصل به اقیانوس هند که از جاسک هرمزگان در غرب تا گواتر سیستان و بلوچستان در نقطه صفر مرزی شرق ادامه دارد و از آن به‌عنوان اکسیژن توسعه ایران یاد می‌شود.
طرح‌های زیادی در حوزه شیلات، انرژی، گردشگری و بنادر و دریانوردی در شهرستان جاسک استان هرمزگان یا قلب سواحل مکران در دست اجراست که پیش‌بینی می‌شود از ۳سال دیگر رنگ دیگری به این منطقه بدهند.

استعدادهای سواحل مکران

رئیس‌جمهوری نیز در سفر روز گذشته (یکشنبه ۶آذر) به هرمزگان با اشاره به اهمیت سواحل مکران در بحث تجارت دریایی تأکید کرد که این سواحل می‌توانند مرکز اقتصادی، تجاری، دادوستد و رونق تولید نه‌فقط برای هرمزگان و سیستان و بلوچستان، بلکه برای کشور باشند.
به گفته سیدابراهیم رئیسی، استعداد زیادی در سواحل مکران وجود دارد که می‌تواند این سواحل را به نقطه بسیار مهم و راهبردی اقتصادی و تجاری، گردشگری و تولید در کشور تبدیل کند که نه فقط برای مردم روستاها و شهرهای منطقه بلکه برای بسیاری از مردم ما در نقاط کشور رونق ایجاد کند.

طرح‌های گردشگری در انتظار تصویب

مهر امسال با تصویب طرح تشکیل «شورای توسعه سواحل مکران» و ابلاغ دولت، این شورا با حضور معاون اول رئیس‌جمهوری به‌عنوان رئیس شورا، رئیس ستاد کل نیروهای مسلح، وزرای امور اقتصادی و دارایی، کشور، راه و شهرسازی و نفت، رئیس سازمان برنامه و بودجه کشور، رئیس سازمان حفاظت محیط‌زیست، یک نفر عضو حقوقی به‌عنوان نماینده رئیس‌جمهوری و همچنین نماینده ویژه رئیس‌جمهوری و دبیر شورا (رئیس دبیرخانه) شکل گرفت. این مصوبه ضمن تعیین محدوده جغرافیایی منطقه مکران، اعضای شورا و وظایف آن را نیز مشخص کرد تا گامی دیگر برای توسعه این منطقه راهبردی برداشته شود. بهره‌برداری کامل از استعدادهای سواحل جنوب شرقی کشور، بهره‌مندی جوامع محلی، استفاده از سرمایه‌ها و فرصت‌های بین‌المللی و کاهش نامتعادل بودن توسعه مناطق کشور مهم‌ترین وظایف این شوراست.
حالا مشاور استاندار هرمزگان در امور سواحل و جزایر از برگزاری جلسه‌های منظم شورا و بررسی بودجه‌های مورد نیاز طرح‌های گردشگری سواحل مکران خبر می‌دهد و به همشهری می‌گوید: مطالعات پروژه‌های حوزه گردشگری منطقه مکران در ۵شهرستان چابهار، جاسک، سیریک، کنارک و میناب سال ۱۳۹۷ به‌پایان رسید و بعد از تصویب طرح‌ها در استانداری‌های هرمزگان و سیستان‌وبلوچستان و بخشی از طرح‌ها در وزارت میراث فرهنگی، گردشگری و صنایع دستی اجرایی خواهند شد.
یاسر سلیمانی با بیان اینکه طرح‌های گردشگری در حوزه خوریات و شیلات اجرا خواهند شد، می‌افزاید: ۲خور عظیم (خلیج کوچک) در سواحل مکران و همچنین توسعه اسکله‌های شیلاتی با کمک وزارتخانه‌های میراث فرهنگی، گردشگری و صنایع دستی و جهاد کشاورزی در دستور کار قرار دارد.

طرح‌های پیشران در جاسک

بخشی از طرح‌های توسعه‌ای سواحل مکران علاوه بر موضوع شیلات و گردشگری، مربوط به حوزه تجاری است که به‌گفته مشاور استاندار هرمزگان در امور سواحل و جزایر، این بخش و همچنین اسکله‌های تجاری با کمک وزارت اقتصاد و سازمان بنادر و دریانوردی اجرایی خواهند شد.
سلیمانی با بیان اینکه جاسک قلب و محور سواحل مکران است، می‌گوید: تکمیل و پیگیری پروژه‌های پیشران ازجمله حوزه انرژی نیز در سواحل مکران به‌ویژه جاسک در دستور کار قرار دارند و در اولویت هستند.
او با اشاره به پروژه‌های این حوزه از جمله تکمیل اسکله نفتی جاسک، خط لوله گوره-جاسک، پالایشگاه مروارید مکران و طرح‌های دیگر بخش انرژی توضیح می‌دهد: در جاسک زمین‌های وزارت نفت برای احداث یکی از بزرگ‌ترین بنادر در بطن طرح توسعه سواحل مکران به سازمان بنادر و دریانوردی هرمزگان واگذار شده است. پیشرفت پروژه خط لوله گوره-جاسک نیز ۸۹درصد است و پیش‌بینی شده اسفند امسال به بهره‌برداری برسد.

توسعه پس‌کرانه

علاوه بر توسعه سواحل مکران در بخش‌های شیلات، انرژی، گردشگری و بنادر و دریانوردی، برنامه‌های توسعه‌ای در پس‌کرانه و همچنین در بخش محرومیت‌زدایی شهرستان‌های سند توسعه مکران در دستور کار قرار دارد؛ از جمله این برنامه‌ها می‌توان به توسعه پس‌کرانه مکران در استان هرمزگان اشاره کرد.
مشاور استاندار هرمزگان در امور سواحل و جزایر این خبر را می‌دهد و می‌گوید: توسعه پس‌کرانه با محوریت بشاگرد در اولویت است و رئیس‌جمهوری نیز در سفر روز گذشته خود بر آن تأکید کردند. به‌گفته سلیمانی، استانداری هرمزگان سرمایه‌گذاران خوبی را برای توسعه پس‌کرانه جذب کرده و طرح‌های خوبی در حوزه نخیلات و دام در این بخش تدوین شده است که به‌زودی یکی، دو مورد آنها به بهره‌برداری می‌رسند و موجب اشتغال‌زایی خواهند شد.

شرط محرومیت‌زدایی

نکته مهم اما محرومیت‌زدایی مناطق است؛ موردی که در سیستان و بلوچستان هم در دستور کار قرار دارد و هرمزگانی‌ها با تأکید بر مسئولیت‌های اجتماعی آن را پی گرفته‌اند.
مشاور استاندار هرمزگان در امور سواحل و جزایر با بیان اینکه همه پروژه‌های در دست کار در سواحل مکران و به‌ویژه طرح‌های پیشران حوزه انرژی با شرط آموزش، توانمندسازی و جذب نیروهای بومی در حال اجرا هستند، توضیح می‌دهد: هر سرمایه‌گذاری که به این منطقه می‌آید، زمین یا امتیازها را به شرط توانمندسازی و جذب نیروی بومی دریافت خواهد کرد.
موضوع دیگری که سلیمانی به آن اشاره می‌کند، انتخاب مشاور محرومیت‌زدایی براساس سیاست‌های دولت است که اولویت‌های آن نیز تعیین شده. این مقام مسئول پیش‌بینی می‌کند: طرح‌های توسعه‌ای سواحل مکران در استان هرمزگان در بازه زمانی ۵-۳سال آینده وارد مدار شوند و بتوانند در منطقه تحول ایجاد کنند؛ گرچه دولت تلاش دارد با تخصیص اعتبار به‌ویژه به طرح‌های بزرگی چون پالایشگاه مروارید مکران این زمان را کاهش دهد.

■■■

سواحل مکران گستره‌ای ۷۰۰کیلومتری در شرق هرمزگان و جنوب سیستان و بلوچستان را در بر می‌گیرد که به‌دلیل قرارگیری در طول دریای عمان و دسترسی بی‌واسطه به آب‌های آزاد و اقیانوسی اهمیت راهبردی در حوزه دفاعی و امنیتی، اقتصادی و حتی گردشگری و فرهنگی دارد.

مکث

جاسک، هاب انرژی در جنوب ایران

با طرح‌های نفتی در دست اجرا در شهرستان جاسک، قلب سواحل مکران، این منطقه قرار است به پایانه صادرات مواد نفتی و هاب انرژی در جنوب ایران تبدیل شود.
بهره‌برداری خط لوله هزار کیلومتری از بوشهر تا جاسک و ساخت پایانه نفتی جاسک در ۶۵کیلومتری غرب جاسک در منطقه کوه مبارک در زمینی به مساحت ۵هزار هکتار از مهم‌ترین طرح‌های انرژی این شهرستان است. همچنین پتروپالایش جاسک نیز به‌زودی با مشارکت بخش خصوصی در این منطقه ساخته می‌شود.

سواحل مکران در هرمزگان در آینه ارقام

مساحت سواحل مکران

۳۰٪
از کل مساحت هرمزگان
۲۱,۲۰۹
کیلومترمربع
مساحت سواحل مکران

اهداف تعیین شده

سیریک
شهر کوچک شیلاتی و گردشگری
میناب
شهر متوسط کشاورزی و شیلاتی
جاسک
شهر متوسط صنعتی، نفتی و گردشگری

مهم‌ترین طرح‌های در دست اجرا

نیروگاه حرارتی
توسعه بنادر
مکان‌یابی شهر جدید
ساخت بندر جدید تجاری

عدد خبر

۲/۹ میلیون

رئیس اداره حمل‌ونقل کالای اداره‌کل راهداری و حمل‌ونقل جاده‌ای لرستان گفت: در ۷ماهه نخست امسال ۲میلیون و ۹۵۲ هزار و ۴۳۳ تن کالا تحت بارنامه حمل شده است. به گزارش ایسنا، داریوش موسیوند اظهار کرد: از ابتدای سال ۱۴۰۱ تا پایان مهر ۲۲۹هزار و ۷۴۳ بارنامه جهت حمل کالاهای استان صادر شده است.

۵۰۰۰۰۰ تن

معاون اقتصادی رئیس‌جمهوری گفت: ۵۰۰ هزار تن برنج در انبارهای مازندران باقی مانده و دولت باید برای خرید یا عرضه آن در بازار برنامه‌ریزی کند. به گزارش مهر، محسن رضایی روز شنبه به مازندران سفر کرد و بازدید از طرح‌های تولیدی و اقتصادی و نشست با تولیدکنندگان از برنامه‌های او بود.

خبر

تکمیل شبکه فاضلاب اهواز در ۱۵۳جبهه کاری

مدیرعامل شرکت آب و فاضلاب خوزستان گفت: عملیات تکمیل شبکه فاضلاب اهواز با استفاده از فناوری روز دنیا با شتاب در حال اجراست.
به‌گزارش ایرنا، محمدرضا کرمی‌نژاد در بازدید میدانی از اجرای پروژه فاضلاب جاده ساحلی اهواز اظهار کرد: هم‌اکنون این پروژه با مشارکت پیمانکاران مختلف و در ۱۵۳جبهه کاری فعال است. وی افزود: هیچ روز تعطیلی در روند اجرایی پروژه‌های فاضلاب اهواز وجود ندارد و کارگاه‌های فاضلاب در همه روزهای هفته ازجمله پنجشنبه و جمعه به‌صورت شبانه‌روز فعال است تا شبکه فاضلاب اهواز تکمیل و مشکل فاضلاب این کلانشهر پس از سال‌ها رفع شود.

عکس خبر

نهضت گلخانه‌ای در چهارمحال‌وبختیاری

چهارمحال‌وبختیاری یکی از استان‌های کشور است که در سال‌های اخیر با تنش آب مواجه شده. یکی از مؤثرترین روش‌های کشت محصولات کشاورزی در فضاهای گلخانه‌ای است که با این روش، مصرف آب تا ۱۰برابر کاهش می‌یابد و علاوه بر آن کنترل و نظارت روی آفت‌کش‌ها نیز بیشتر خواهد شد. عکس: ایرنا

شرکت مهندسی حمل و نقل پتروشیمی
P.T.E.C

آگهی مزایده

شرکت مهندسی حمل و نقل پتروشیمی در نظر دارد، تعدادی تانکر ۲ و ۳ محور خود را با وضع موجود بصورت تکی و جمعی به فروش برساند. علاقمندان می توانند جهت خرید اسناد مزایده با واریز مبلغ ۵۰۰,۰۰۰ ریال (پانصد هزار ریال) به شماره حساب ۰۲۰۲۱۰۲۷۷۴۰۰۹ بانک آینده شبا (IR ۰۳-۰۶۲۰-۰۰۰۰-۰۰۲۰-۲۱۰۲-۷۷۴۰-۰۹) بنام شرکت مهندسی حمل و نقل پتروشیمی اقدام و فیش واریزی را به شماره واتساپ ۰۹۱۲۵۷۹۲۱۶۶ و یا ایمیل info@ptc-ir.com ارسال و اسناد را دریافت نمایند. متقاضیان می بایستی حداکثر تا تاریخ ۱۴۰۱/۰۹/۲۱ اسناد مزایده را خریداری نمایند.
شرکت مهندسی حمل و نقل پتروشیمی

سازمان زیباسازی شهر تهران

آگهی مناقصه عمومی ۵۳-۹-۱۴۰۱

۱ـ مناقصه‌گزار : سازمان زیباسازی شهر تهران
۲ـ موضوع مناقصه : ارتقای کیفی محور شهرداری ـ پیاده‌روی شمالی حد فاصل میادین قدس و تجریش
۳ـ برآورد انجام کار : مبلغ ۹۱,۵۰۰,۰۰۰,۰۰۰ (نود و یک میلیارد و پانصد میلیون) ریال.
۴ـ مدت اجرای کار : از تاریخ ابلاغ قرارداد به مدت ۸ ماه
۵ـ شرایط متقاضیان (متقاضیان می‌بایست دارای شرایط ذیل باشند) : دارای حداقل رتبه ۴ معتبر ابنیه و سوابق کاری پروژه‌های ابنیه
۶ـ تاریخ توزیع اسناد : اسناد مناقصه از تاریخ انتشار آگهی در روزنامه همشهری به مدت ۱۰ روز (از ساعت ۸:۰۰ لغایت ۱۶:۴۵) توزیع می‌شود.
۷ـ محل توزیع اسناد : تهران، میدان هفت‌تیر، خیابان شهید مفتح جنوبی، روبروی ورزشگاه شهید شیرودی، نبش خیابان شهید شیرودی، پلاک ۲، طبقه اول امور قراردادهای سازمان زیباسازی شهر تهران
۸ ـ مبلغ تضمین شرکت در مناقصه : مبلغ ۴,۵۷۵,۰۰۰,۰۰۰ (چهار میلیارد و پانصد و هفتاد و پنج میلیون) ریال که باید براساس شرایط مندرج در اسناد مناقصه بدون قید و شرط ارائه گردد.
۹ـ هزینه ارائه اسناد : هزینه خرید اسناد مبلغ ۲,۰۰۰,۰۰۰ (دو میلیون) ریال می‌باشد که باید توسط متقاضی به حساب شماره ۴۰۱۰ به نام سازمان زیباسازی شهر تهران نزد بانک شهر شعبه طالقانی کد ۳۶۳ واریز و رسید آن جهت دریافت اسناد مناقصه همراه با معرفی‌نامه معتبر از شرکت مربوطه ارائه گردد.
۱۰ـ هزینه انتشار آگهی به عهده برنده مناقصه می‌باشد.
۱۱ـ محل و مهلت ارائه پیشنهاد شرکت در مناقصه : در اسناد مناقصه ذکر گردیده است.
۱۲ـ سازمان زیباسازی در رد یک یا تمامی پیشنهادات مختار است.
۱۳ـ ضمناً اطلاعات فوق در سایت سازمان به آدرس www.zibasazi.tehran.ir نیز درج گردیده است.
مدیریت ارتباطات و امور بین الملل سازمان زیبا سازی شهر تهران

سازمان زیباسازی شهر تهران

آگهی مناقصه عمومی ۵۲-۹-۱۴۰۱

۱ـ مناقصه‌گزار : سازمان زیباسازی شهر تهران
۲ـ موضوع مناقصه : پروژه مرمت سرویس بهداشتی ضلع جنوب شرقی میدان ونک
۳ـ برآورد انجام کار : مبلغ ۱۰,۰۰۰,۰۰۰,۰۰۰ (ده میلیارد) ریال.
۴ـ مدت اجرای کار : از تاریخ ابلاغ قرارداد به مدت ۴ ماه
۵ـ شرایط متقاضیان (متقاضیان می‌بایست دارای شرایط ذیل باشند) : دارای حداقل رتبه ۵ معتبر ابنیه و سوابق‌کاری پروژه‌های ابنیه
۶ـ تاریخ توزیع اسناد : اسناد مناقصه از تاریخ انتشار آگهی در روزنامه همشهری به مدت ۱۰ روز (از ساعت ۸:۰۰ لغایت ۱۶:۴۵) توزیع می‌شود.
۷ـ محل توزیع اسناد : تهران، میدان هفت‌تیر، خیابان شهید مفتح جنوبی، روبروی ورزشگاه شهید شیرودی، نبش خیابان شهید شیرودی، پلاک ۲، طبقه اول امور قراردادهای سازمان زیباسازی شهر تهران
۸ ـ مبلغ تضمین شرکت در مناقصه : مبلغ ۵۰۰,۰۰۰,۰۰۰ (پانصد میلیون) ریال که باید براساس شرایط مندرج در اسناد مناقصه بدون قید و شرط ارائه گردد.
۹ـ هزینه ارائه اسناد : هزینه خرید اسناد مبلغ ۲,۰۰۰,۰۰۰ (دو میلیون) ریال می‌باشد که باید توسط متقاضی به حساب شماره ۴۰۱۰ به نام سازمان زیباسازی شهر تهران نزد بانک شهر شعبه طالقانی کد ۳۶۳ واریز و رسید آن جهت دریافت اسناد مناقصه همراه با معرفی‌نامه معتبر از شرکت مربوطه ارائه گردد.
۱۰ـ هزینه انتشار آگهی به عهده برنده مناقصه می‌باشد.
۱۱ـ محل و مهلت ارائه پیشنهاد شرکت در مناقصه : در اسناد مناقصه ذکر گردیده است.
۱۲ـ سازمان زیباسازی در رد یک یا تمامی پیشنهادات مختار است.
۱۳ـ ضمناً اطلاعات فوق در سایت سازمان به آدرس www.zibasazi.tehran.ir نیز درج گردیده است.
مدیریت ارتباطات و امور بین الملل سازمان زیبا سازی شهر تهران

میادین

تخم‌مرغ از ۹۰هزار تومان گذشت

درحالی‌که قیمت مرغ تازه در میادین به ۱۱هزار تومان زیر نرخ مصوب رسیده، تخم‌مرغ هر روز با قیمت بالاتری عرضه می‌شود. نرخ‌نامه جدید سازمان میادین میوه و تره‌بار نشان می‌دهد قیمت شانه ۳۰عددی تخم‌مرغ در میادین برای نخستین بار از مرز ۹۰هزار تومان گذشته است. با این حال تخم‌مرغ در میادین همچنان شانه‌ای ۲۰هزار تومان ارزان‌تر از سطح بازار عرضه می‌شود.

کیلوگرم/ تومان

مرغ تازه	تخم مرغ فله	تخم‌مرغ شانه۳۰تایی	تخم‌مرغ ۲۴عددی
۵۴,۲۰۰	۳۹,۸۰۰	۸۹,۰۰۰	۷۶,۲۰۰
۵۱,۸۰۰	۳۹,۸۰۰	۹۱,۰۰۰	۷۷,۸۰۰

	قیمت ۲۷ آبان	قیمت ۶ آذر
تخم مرغ ۲۰عددی	۶۵,۵۰۰	۲۰,۵۰۰
	۶۶,۹۰۰	۲۱,۰۰۰
تخم مرغ ۱۵عددی	۴۶,۹۰۰	۲۹,۱۰۰
	۴۸,۰۰۰	۲۹,۸۰۰
تخم مرغ ۹عددی	۲۹,۱۰۰	
	۲۹,۸۰۰	
تخم مرغ ۶عددی	۲۰,۵۰۰	
	۲۱,۰۰۰	

سوپرمارکت

قیمت جدید چای

قیمت بعضی انواع چای خارجی و ایرانی در ۴ماه اخیر افزایش یافته است. مقایسه قیمت مردادماه چای بعضی از برندها ازجمله شهرزاد، احمد، جهان و دبش با قیمت کنونی همان محصولات از رشد بین ۸تا ۱۶درصدی قیمت محصولات خارجی در این بازه زمانی حکایت دارد. چای ایرانی هم در این مدت ۲۰درصد افزایش قیمت داشته است.

قیمت‌ها به تومان

شاهسوند	شکسته هل‌دار، ۴۵۰گرمی	۱۴۸,۰۰۰
گلستان	ممتاز هندوستان، ۵۰۰گرمی	۱۷۵,۰۰۰
رفاه لاهیجان	مدل قلم- یک‌کیلویی	۱۶۸,۰۰۰
شهرزاد	کلکته- ۵۰۰گرمی	۱۴۵,۰۰۰
احمد	ارل گری- ۵۰۰گرمی	۱۷۵,۰۰۰
جهان	طلایی‌نشان- ۴۵۰گرمی	۱۷۵,۰۰۰
دبش	کله‌مورچه- ۵۰۰گرمی	۱۳۵,۰۰۰
دوغزال	کیسه‌ای- ۲۵عددی	۳۰,۰۰۰

افزایش ورودی پارکینگ پول

کارنامه ۸ماهه بازار سرمایه از رشد ۲۲۰درصدی مبادلات اوراق بدهی حکایت دارد

بورس

آمارها نشان می‌دهد ارزش کل معاملات اوراق بهادار در ۸ماهه سال‌جاری در مقایسه با سال قبل ۴۰۰۰هزار میلیارد تومان معادل ۱۳۱درصد افزایش رشد کرده است. علت اصلی این رشد، رشد ۲۲۰درصدی معاملات اوراق بدهی است و در مقابل خرید و فروش سهام ۲۱۱هزار میلیارد تومان افت کرده است. به‌نظر می‌رسد بازار سرمایه به ابزاری برای دولت برای جبران کسری بودجه‌اش تبدیل شده و بازار سرمایه در حال فاصله گرفتن از کارکردهای اصلی خود است.

به گزارش همشهری، این روزها کارشناسان دلایل مختلفی را درباره نزول بورس مطرح می‌کنند با این حال برخی از کارشناسان بر این باورند که در کنار بسیاری از عوامل، انتشار اوراق بدهی نقش زیادی در نزول بورس داشته است. به زعم کارشناسان افزایش حجم انتشار اوراق بدهی به افزایش نرخ بهره این اوراق و جذب نقدینگی به سمت این بازار منجر شده است.

آمارها نیز نشان می‌دهد میانگین نرخ بازده اوراق بدهی ازجمله اسناد خزانه اسلامی و اوراق گام تا زمان سررسید به بالاترین سطح خود از مهر ماه سال ۱۳۹۷ تاکنون رسیده و از مرز ۲۶درصد فراتر رفته است. این موضوع موجب شده بخشی از نقدینگی به سمت این بازار مهاجرت کند زیرا هم نرخ تضمین شده‌ای دارد و هم ریسک کمتری نسبت به سرمایه‌گذاری در بورس دارد. به زعم این کارشناسان با افزایش انتشار اوراق بدهی و رشد نرخ بهره این اوراق سهامداران رغبت زیادی برای سرمایه‌گذاری در سهام ندارند و بخش عمده نقدینگی صرف خرید اوراق بدهی می‌شود. در چنین شرایطی تازه‌ترین آمار نیز نشان می‌دهد ارزش معاملات اوراق بدهی به شکل عجیبی رشد کرده و در مقابل ارزش معاملات سهام با افت مواجه شده است.

اوراق بدهی

آمارها نشان می‌دهد ارزش کل معاملات بورس و فرابورس در ۸ماه گذشته جمعا رقمی معادل ۷۰۵۶هزار میلیارد تومان بوده که این میزان در مقایسه با سال قبل ۱۳۱درصد یعنی رقمی معادل ۴۰۰۵هزار میلیارد تومان رشد نشان می‌دهد. نکته قابل توجه اما این است که از مجموع کل معاملات انجام شده در بازار اوراق بهادار ۵۹۳۳هزار میلیارد تومان صرف خرید اوراق بدهی شده یعنی ۸۴درصد از کل معاملات بازار اوراق بهادار ایران در ۸ماه گذشته به اوراق بدهی مربوط بوده است. سال گذشته ۶۰درصد معاملات به اوراق بدهی اختصاص داشت. این ارقام نشان می‌دهد ارزش کل معاملات اوراق بدهی در ۸ماه سال‌جاری در مقایسه با مدت مشابه سال قبل ۲۲۰درصد معادل ۴۰۸۰هزار میلیارد تومان رشد کرده که در تاریخ اقتصاد ایران بی‌سابقه است.

نکته مهم دیگر این است که ۹۴درصد از کل معاملات فرابورس ایران در ۸ماه امسال به معاملات اوراق بدهی اختصاص داشته است این روندی است که از چند سال گذشته آغاز شده و نشان می‌دهد فرابورس در حال تبدیل شدن به یک بازار اوراق بدهی است. موضوعی که با فلسفه شکل‌گیری این بازار هم‌خوانی ندارد و نشان می‌دهد این بازار از اهداف اولیه خود فاصله گرفته و فعالیت خود را بیشتر متمرکز بر اهداف دولت کرده است. قرار بود فرابورس ایران نوعی بازار OTC یا بازار خارج از بورس باشد.

نکته مهم دیگر این است که بازار سرمایه به ابزاری در اختیار دولت‌ها برای جبران کسری بودجه از طریق فروش اوراق بدهی تبدیل شده درحالی‌که یک حساب سرانگشتی نشان می‌دهد شرکت‌های زیادی در اقتصاد ایران حضور دارند که قابلیت ورود به بورس دارند و بورس تهران و فرابورس می‌توانند از طریق پذیرش این شرکت‌ها به اقتصاد ملی کمک کنند.

سهام

با وجود رشد ۲۲۰درصدی ارزش معاملات اوراق بدهی آمارها نشان می‌دهد ارزش معاملات سهام در مقایسه با سال قبل ۲۱۱هزار میلیارد تومان معادل ۲۳درصد افت کرده است و نسبت معاملات سهام به ارزش کل معاملات بازار اوراق بدهی به کمتر از ۱۰درصد رسیده است. در ۸ماه سال گذشته ارزش معاملات سهام افت قابل توجهی داشت و ۳۰درصد از کل معاملات به معاملات سهام اختصاص داشت و جمعا ۱۰۰۰هزار میلیارد تومان سهام در بورس تهران و فرابورس دادوستد شد درحالی‌که این میزان در سال‌جاری به ۷۰۷هزار میلیارد تومان رسیده است. مقایسه میزان معاملات سهام و اوراق بدهی نشان می‌دهد ارزش معاملات اوراق بدهی ۸,۵برابر معاملات سهام بوده است.

به‌نظر می‌رسد اگر بخشی از نقدینگی که در ۸ماه گذشته صرف دادوستد اوراق بدهی شده است صرف خرید سهام می‌شد شاخص‌های بورس به پرواز در می‌آمدند. برخی خبرها نشان می‌دهد جمع کل نقدینگی که به ثبت قله تاریخ در سال ۱۳۹۹منجر شد رقمی معادل ۱۲۰هزار میلیارد تومان بوده است.

مقایسه معاملات اوراق بهادار در ۸ماه سال‌جاری با سال قبل- ارقام به میلیارد ریال

نام محصول	۸ماه ۱۴۰۰			۸ماه ۱۴۰۱			تغییرات	
	بورس تهران	فرابورس	جمع	بورس تهران	فرابورس	جمع	مقدار	درصد
سهام	۶۷۵۵۰۱۶	۲۴۲۸۸۹۶	۹۱۸۳۹۱۲	۴۹۵۲۳۹۳	۲۱۱۹۶۷۴	۷۰۷۲۰۶۷	-۲۱۱۱۸۴۵	-۲۳,۰
اوراق بدهی	۲۳۲۲۹۹	۱۸۲۸۷۵۳۰	۱۸۵۱۹۸۲۹	۶۱۳۴۲۷	۵۸۷۱۶۱۸۸	۵۹۳۲۹۶۱۵	۴۰۸۰۹۷۸۶	۲۲۰,۴
بازار مشتقه	۹۰۶۶	۶۶	۹۷۵۲	۲۱۵۶۴	۱۶۹۳	۲۳۲۵۷	۱۳۵۰۵	۱۳۸,۵
صندوق قابل معامله	۲۰۶۱۵۱۹	۷۱۶۶۵۱	۲۷۷۸۱۷۰	۲۴۵۷۷۶۶	۱۶۴۷۷۰۷	۴۱۰۵۴۷۳	۱۳۲۷۳۰۳	۴۷,۸
اوراق تسهیلات مسکن	۰	۱۷۰۱۵	۱۷۰۱۵	۰	۳۲۷۸۸	۳۲۷۸۸	۱۵۷۷۳	۹۲,۷
جمع	۹۰۵۷۹۰۰	۲۱۴۵۰۷۷۸	۳۰۵۰۸۶۷۸	۸۰۴۵۱۵۰	۶۲۵۱۸۰۵۰	۷۰۵۶۳۲۰۰	۴۰۰۵۴۵۲۲	۱۳۱,۳

تالار شیشه‌ای

روند شاخص کل بورس تهران در روز گذشته

ارقام به هزار واحد

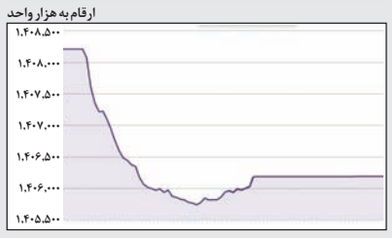

شاخص کل بورس تهران در مبادلات دیروز ۲۰۲۰واحد، معادل ۰,۱۴درصد نزول کرد و به یک میلیون و ۴۰۶هزارو ۱۹۰واحد رسید، اما شاخص کل هم‌وزن با ۵۴۰واحد رشد به ۴۰۸هزار و ۶۴۲ واحد رسید.

ترکیب دیروز معاملات بازار سهام

ارقام به میلیارد تومان

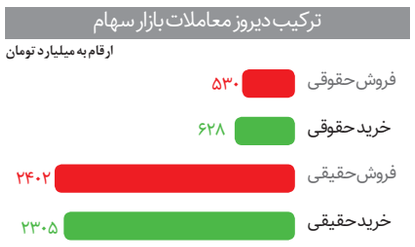

در مبادلات دیروز بازار سهام، سهامداران حقیقی ۲هزارو ۳۰۵میلیارد تومان سهام خریدند اما در مقابل حجم فروش سهامداران حقیقی به ۲هزارو ۴۰۲میلیارد تومان رسید. ۹۷میلیارد تومان از سهامی را که دیروز سهامداران حقیقی فروختند، سهامداران حقوقی خریدند.

تراز صعود و نزول در بازار سهام

ارقام به درصد

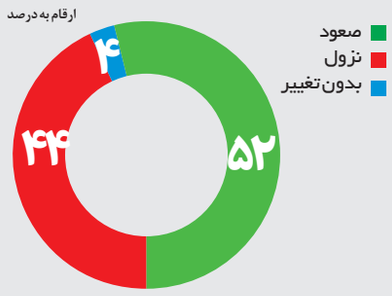

در مبادلات دیروز بازار سرمایه، قیمت سهام ۳۲۵نماد معاملاتی رشد کرد و ۲۷۹نماد کاهش یافت. قیمت ۲۴نماد معاملاتی هم تغییر نکرد.

آگهی مزایده عمومی املاک

شرکت همشهری در نظر دارد املاك مشروحه جدول زیر را با قیمت مناسب از طریق مزایده عمومی واگذار نماید. متقاضیان می توانند جهت دریافت اسناد مزایده تا تاریخ ۱۴۰۱/۰۹/۱۴ از ساعت ۹ تا ساعت ۱۵ (با در دست داشتن کارت ملی و معرفی نامه)، روزهای اداری به آدرس: تهران، خیابان ولیعصر، نرسیده به پل پارك وی، کوچه سید کمال قریشی (تورج)، پلاك ۱۴، ساختمان همشهری واحد بازرگانی مراجعه نمایند و یا جهت دریافت اسناد از طریق فکس با شماره ۲۳۰۲۳۲۰۱ تماس حاصل فرمایند.

توضیح:

- **تاریخ دریافت اسناد:** از تاریخ درج آگهی تا پایان وقت اداری مورخ ۱۴۰۱/۰۹/۱۴(ساعت ۱۵)
- **آخرین مهلت تحویل پیشنهادات:** تا پایان وقت اداری ۱۴۰۱/۰۹/۲۳ (ساعت ۱۵)
- **زمان بازگشایی پاکات:** ۴۸ ساعت بعد از تحویل پیشنهادات
- مبلغ سپرده شرکت در مزایده معادل پنج درصد مبلغ پایه مورد مزایده مندرج در آگهی می باشد.
- در مورد برابری پیشنهادات از لحاظ قیمت کل و ترتیبات پرداخت، برنده احتمالی به ترتیب از طریق احراز تقدم تاریخ واریز و یا قرعه تعیین خواهد شد.
- ارزیابی قیمت پایه کلیه موارد توسط کارشناس رسمی دادگستری به عمل آمده است.
- بازدید از محل با هماهنگی قبلی امکان پذیر می باشد.
- کلیه هزینه های حق الثبت و حق التحریر بر عهده برنده مزایده می باشد.
- همشهری در رد یا قبول هر یك از پیشنهادات بدون نیاز به ارائه دلیل، مختار خواهد بود.
- مشروح مزایده در اسناد درج شده است که شرکت کنندگان می‌بایست اسناد را پس از تکمیل و امضاء به همراه مدارك (بهای پیشنهادی باید از حیث مبلغ مشخص و معین و بدون ابهام باشد) در پاکات پلمپ شده تحویل واحد حراست همشهری نمایند.
- هزینه آگهی بر عهده برنده مزایده می باشد.

مشخصات و نظریه کارشناسان املاك شهرستان‌ها

ردیف	نام ملك	پلاك ثبتی	مساحت		آدرس	تاریخ کارشناسی	قیمت پایه (ریال)
			عرصه	اعیان			
۱	بوشهر	۲۸/۱۰۸	قدرالسهم	۱۰۵	بوشهر، خیابان سنگی، کوچه انتقال خون (بوستان ۲۸)، کوچه شهید حمایتی ، جنب دبستان دخترانه کیهان، پ ۲	۱۴۰۱/۰۷/۲۹	۱۳/۶۵۰/۰۰۰/۰۰۰
۲	گیلان (رشت)	۱۰/۴۶ و ۹ و ۱۰۴۶/۲۰	قدرالسهم	۸۴/۶۸	رشت، خیابان امام خمینی، کوی طلوع (کوچه دفتر مجلسی)، ساختمان ابن سینا،بلوک ۱، طبقه دوم، واحد۱۶	۱۴۰۱/۰۸/۰۹	۱۳/۸۰۰/۰۰۰/۰۰۰
۳	همدان (زمین)	۱۲۶۱۴ فرعی از ۱۰ اصلی	۵۳۴/۵۹	...	همدان، میدان بیمه، بلوار عمار، ۳۵ متری عمار، نبش کوچه شاداب	۱۴۰۱/۰۸/۱۵	۱۲۰/۰۰۰/۰۰۰/۰۰۰
۴	شیراز	۴۶۱ فرعی از ۷۰۸۱ اصلی	قدرالسهم	۱۲۷/۰۲	شیراز، خیابان اردیبهشت، بین ملاصدرا و فلسطین، جنب ساختمان آذر، پ۱۲۲، طبقه اول	۱۴۰۱/۰۸/۰۹	۴۸/۲۳۸/۸۰۰/۰۰۰

آگهی مزایده عمومی املاک

نوبت دوم

شرکت همشهری در نظر دارد املاك مشروحه جدول زیر را با قیمت مناسب از طریق مزایده عمومی (نوبت دوم) واگذار نماید. متقاضیان می‌توانند جهت دریافت اسناد مزایده تا تاریخ ۱۴۰۱/۰۹/۱۴ از ساعت ۹ تا ساعت ۱۵ (با در دست داشتن کارت ملی و معرفی نامه)، روزهای اداری به آدرس: تهران، خیابان ولیعصر، نرسیده به پل پارك وی، کوچه سید کمال قریشی (تورج)، پلاك ۱۴، ساختمان همشهری واحد بازرگانی مراجعه نمایند و یا جهت دریافت اسناد از طریق فکس با شماره ۲۳۰۲۳۲۰۱ تماس حاصل فرمایند.

توضیح:

- **تاریخ دریافت اسناد:** از تاریخ درج آگهی تا پایان وقت اداری مورخ ۱۴۰۱/۰۹/۱۴(ساعت ۱۵)
- **آخرین مهلت تحویل پیشنهادات:** تا پایان وقت اداری ۱۴۰۱/۰۹/۲۳ (ساعت ۱۵)
- **زمان بازگشایی پاکات:** ۴۸ ساعت بعد از تحویل پیشنهادات
- مبلغ سپرده شرکت در مزایده معادل پنج درصد مبلغ پایه مورد مزایده مندرج در آگهی می باشد.
- در مورد برابری پیشنهادات از لحاظ قیمت کل و ترتیبات پرداخت، برنده احتمالی به ترتیب از طریق احراز تقدم تاریخ واریز و یا قرعه تعیین خواهد شد.
- ارزیابی قیمت پایه کلیه موارد توسط کارشناس رسمی دادگستری به عمل آمده است.
- بازدید از محل با هماهنگی قبلی امکان پذیر می باشد.
- کلیه هزینه های حق الثبت و حق التحریر بر عهده برنده مزایده می باشد.
- همشهری در رد یا قبول هر یك از پیشنهادات بدون نیاز به ارائه دلیل، مختار خواهد بود.
- مشروح مزایده در اسناد درج شده است که شرکت کنندگان می‌بایست اسناد را پس از تکمیل و امضاء به همراه مدارك (بهای پیشنهادی باید از حیث مبلغ مشخص و معین و بدون ابهام باشد) در پاکات پلمپ شده تحویل واحد حراست همشهری نمایند.
- هزینه آگهی بر عهده برنده مزایده می باشد.

مشخصات و نظریه کارشناسان املاك شهرستان‌ها

ردیف	نام ملك	پلاك ثبتی	مساحت		آدرس	تاریخ کارشناسی	قیمت پایه (ریال)
			عرصه	اعیان			
۱	خرم آباد	۲۱۰۶/۱۳/۵۸	قدرالسهم	۱۱۳/۷۵	لرستان، خرم آباد، خ معلم روبه روی بیمارستان باختر، طبقه فوقانی بانک صادرات	۱۴۰۱/۰۷/۱۶	۱۲/۵۱۲/۵۰۰/۰۰۰
۲	بندرعباس	۲۴۰۸/۱۱	قدرالسهم	۷۰/۸۱	بندرعباس، بلوار امام خمینی(ره)، حدفاصل سه راه دلگشا و میدان یادبود، ساختمان آسمان طبقه ۲	۱۴۰۱/۰۷/۱۶	۱۰/۶۲۱/۵۰۰/۰۰۰
۳	ساری	۶۳۱/۲۵/۱۰۵	قدرالسهم	۷۸/۴۲	ساری، خ فرهنگ، نبش فرهنگ ۱۵، ساختمان الناز، طبقه اول	۱۴۰۱/۰۷/۱۶	۲۱/۱۷۰/۰۰۰/۰۰۰

راهنمای همشهری
تمام آنچه به دنبال آن هستید فقط با یک کلیک در
rahnama.com
استخدام
خودرو
خدمات
لوازم خانگی
املاک
گردشگری
کسب و کار
لوازم الکترونیک

همشهری ورزشی
جام جهانی
FIFA WORLD CUP Qatar2022
قطر ۲۰۲۲
دوشنبه ۷ آذر ۱۴۰۱ ■ ۳ جمادی‌الاول ۱۴۴۴ ■ سال سی‌ام ■ شماره ۸۶۵۰

مردی برای تاریخ

لیونل مسی به رکورد گل‌های زده **دیه‌گو مارادونا**، ۸ گل در جام جهانی، رسید و تنها بازیکن تاریخ شد که در ۵ دوره این بازی‌ها پاس گل داده است

آمریکا گل به‌خودی زد

با وجود اینکه آمریکایی‌ها، پرچم کشورمان را در فضای مجازی اصلاح کردند اما طبق قوانین فیفا هنوز احتمال جریمه و محرومیت برای فوتبال آمریکا وجود دارد

مسابقه ایران و آمریکا در جام‌جهانی، خیلی زودتر از سوت شروع داور، بیرون از زمین مسابقه شروع شده است. پس از جدال ایران با ولز، یورگن کلینزمن در استودیوی برنامه گری لینه‌کر حضور داشت و جملات عجیبی را در مورد خشونت ذاتی، اعتراض مداوم و البته نقش داور در پیروزی تیم ملی به زبان آورد؛ جملاتی که حتی بـــرای مخاطبان همین برنامه نیز پذیرفتنی نبود. چند روز بعد، کارلوس کی‌روش دوباره لباس رزم به تن کرد و با انتشار یک مطلب طولانی و مفصل، پاسخ کلینزمن را دارد. حتما می‌دانید که اسطوره ســـابق فوتبال آلمان، چند سال اســـت که در آمریکا مربیگری می کند و همیشه از این تیم به‌عنوان تیم دوم خودش نام می‌برد. کی‌روش در پاسخ به یورگن، صحبت‌های او را شـــرم‌آور دانســـت و از این چهره خواست تا پستش در فیفا را واگذار کند. کی‌روش البته به این عضو کمیته برگزاری مسابقه‌ها توصیه کرده که بعد از واگذاری پست رسمی، حتما به تمرین تیم ملی ایران برود و مهمان اردوی ملی‌پوشان باشد! برخلاف انتظار، کلینزمن پاسخ آرامی به این ماجرا داده و به‌دنبال جنجال بیشتر نرفته است. او تأکید داشته که به‌زودی با کی‌روش تماس می گیرد و جو را آرام می کند. به هر حال دیگر کار از کار گذشته و کی‌روش حالا از این موضـــوع به‌عنوان بهانه‌ای برای تهییج شـــاگردانش اســـتفاده می کند. این همان انگیزه قدرتمندی است که کی‌روش برای ساخت یک تیم رویایی، همیشه به آن نیاز داشته و خواهد داشت. کلینزی با این مصاحبه به شکل ناخواسته‌ای به تیم ملی ایران کمک کرده است.

موضوع فقط به همین امر خلاصه نمی‌شود. ظاهرا آمریکایی‌ها برای به هم زدن تمرکز ایران هر کاری می کنند. آنها اخیـــرا در یک حرکت غیراخلاقی، در صفحه معرفی دیدار تیم ملی ایران با تیم ملی کشورشان، پرچم ایران را بدون نشان وسط منتشر کرده‌اند؛ اقدامی که در نـــوع خودش باورنکردنی به‌نظر می‌رســـد. این اقدام البته با اعتراض جدی فدراسیون فوتبال ایران همراه شد و آمریکایی‌ها نیز آن را اصلاح کردند اما بعید است چنین اتفاقی، به‌صورت تصادفی رخ داده باشـــد. آمریکا تلاش می کند تا بازی را به بیرون از زمین مسابقه بکشاند. آنها به خوبی می‌دانند که ایران در وضعیت بهتری اســـت و حتی با یک تســـاوی می تواند به مرحله بعدی برود. به همین خاطر هم تلاش می کنند تا روی ذهن ستاره‌های ایران باشند. اما همانطور که کی‌روش برای کلینزمن و «غرور همیشگی»اش توضیح داده، هیچ‌چیز نمی‌تواند اتحاد این تیم را به هم بریزد. اگر کسی با این کارها به‌دنبال به هم زدن تمرکز تیم ملی باشد، فقط ثابت می کند که هیچ شناختی از فوتبال ایران ندارد. تیم ملی همیشه زیر فشار و در شرایط سخت، تیم بهتری می‌شود و این بار نیز همین اتفاق رخ خواهد داد. مگر همین تیم نبود که شکست سنگین روبه‌روی انگلیس را در اوج انتقادها به یک برد جذاب و مقتدرانه مقابل ولز گره زد؟ مگر همین تیم نبود که همیشه در مسیر خلاف پیش‌بینی‌ها قدم برمی‌داشت؟ این بار هم مزاحمت آمریکایی‌ها، در نهایت گریبان خودشان را خواهد گرفت. گفته می‌شود احتمالا فدراسیون فوتبال آمریکا به‌خاطر این اقدام بـــا جریمه و محرومیت روبه‌رو شود.

کلینزمن جا زد

یورگن کلینزمن، ستاره ســـابق تیم ملی آلمان، در واکنش به انتقادهـــای تند کارلوس کی‌روش، ســـرمربی تیم ملی فوتبال ایران، مواضعش علیه تیم ملی را تعدیل کرده و گفته اســـت که تلاش می کند با صحبت با ســـرمربی پرتغالی، شرایط را آرام کند. کلینزمن که در طول جام‌جهانی قطر برای بی‌بی‌سی کارشناسی می کند، در برنامه این شبکه در پی پیروزی ایران در برابر ولـــز، تیم ایران را به فریب‌دادن داور متهم کرده و گفته بود که این کار، بخشی از فرهنگ تیم ایران است. این صحبت‌های جنجالی او، با واکنش تندتر کی‌روش مواجه شد و ســـرمربی ایران، نه‌تنها کلینزمن را متهم کرد که تلاش‌ها، فداکاری‌ها و مهارت‌های تیمش را نادیده می گیرد، که انتقاد او را باعث شرم فوتبال خواند. او همچنین خواستار آن شد که کلینزمن، از گروه تحقیقاتی فنی جام‌جهانی استعفا دهد.

کلینزمن بعد از واکنش تند کی‌روش در یک برنامه در بی‌بی‌سی گفته است: «مسائل بد برداشت شده اســـت. تلاش می کنم تا به او زنگ بزنم و شرایط را آرام کنم. من هرگـــز از کارلوس و نیمکت ایران انتقاد نکرده‌ام. برخی حتی فکر می کردند که من از داور انتقاد می کردم چون او دربـــاره نوع رفتار بازیکنان ایران در نیمکت هیچ اقدامی نکرد. تنها چیزی که من توصیف کردم، روش احساسی انجام کارها بود، که اتفاقا از منظر خاصی قابل تحسین هم هست. تمام نیمکت ایران بازی تیم اصلی را زندگی می کند. آنهـــا بالا و پایین می‌پرند و کارلوس هم یک مربی بسیار احساساتی است، او مدام در کنار خط است و تلاش می کند تا به بازیکنانش انرژی بدهد.»

ادامه در صفحه ۱۸

نکته بازی

اینطوری کسی را دوست نداشته باش!

پیروزی ایران در برابر ولز، باعث شـور و شـعف بیش از حد تصور بازیکنان و اعضای کادر فنی شده است. از این شـادمانی تصاویر عجیب و غریب زیادی هم به جا مانده که برخی از آنها بازتاب‌های بین‌المللی نیز داشته است. مشهورترین قاب از این دسـت، آنجایی است که سردار آزمون گلوی کارلوس کی‌روش را گرفته و فشار می‌دهد. بسیاری از رسانه‌های جهان به این موضوع واکنش نشان داده‌اند و حتی یکی از آنها نوشته: «شما بعد از پیروزی در جام‌جهانی حق دارید آنقدر هیجان‌زده شـوید که حتی مربی‌تان را خفه کنید!» سـردار آزمـون هم در توضیح این ماجرا گفته: «مشکلی نیست. همه‌چیز عادی است. ما کی‌روش را خیلی دوست داریم.» بله؛ فقط اینطوری کسی را دوست نداشـته باش آقای آزمون عزیز؛ ممکن است تلفات بدهد و دردسرساز شود!

بدعادت شدید

انگلیس و آمریکا در دیـدار رودرروی خود در گروه دوم، به تسـاوی بدون گل رضایت دادند؛ نتیجه‌ای که باعث مسرت خاطر ایران بود و حالا شاگردان کارلوس کی‌روش به‌احتمال فراوان می‌توانند با کسب یک نتیجه مساوی در بازی آخر هم به مرحلـه حذفی صعود کنند. هری کین، ستاره خط حمله انگلسـتان در ۲بازی نخست موفق به گلزنی نشد تا ۱۸۰دقیقه ناکام را پشت سر گذاشته باشد. کین در توضیح شرایط مسـابقه با ایالات متحده گفته: «در بازی با ایران شانس‌ها به گل تبدیل شد اما در بازی با آمریکا این اتفاق رخ نداد.» خب البته آنهایی که بازی را دیدند می‌دانند که انگلستان شانس چندانی هم برابر آمریکا نداشت و تازه اقبالش بلند بود که بازنده نشد. از قرار معلوم بازی اول شما را بدعادت کرده استاد!

شرط سبیل خوش‌یمن نیست

گزارش بازی ایران و آمریـکا در روز آخر مرحله گروهی را جواد خیابانی برعهده خواهد داشـت. از نظر صداوسیما او بهترین انتخاب برای گزارش این بازی بود، چرا که مسابقه دو تیم هشتم آذر برگزار خواهد شد؛ سالروز دیدار با استرالیا که یکی از مهم‌ترین روزهای تاریخ فوتبال ایران به‌شـمار می‌آید و خود خیابانی را هم به اوج شهرت رساند. حالا آقا جواد حسـابی آماده گزارش آن مسابقه شده و حتی وعده داده درصورت پیروزی ایران در برابر آمریکا، سبیل‌هایش را بتراشد. از قضا پیروزی قبلی ایران برابر آمریکا در جام‌جهانی ۹۸را هم خود خیابانی گزارش کرد، با این حال شاید شرط سبیل در فوتبال ایران زیاد هم خوش‌یمن نباشد. برانکو قول داده بود اگر پرسپولیس قهرمان آسیا شود سبیل بگذارد، اما تیمش در فینال به کاشیما باخت.

سوژه روز

کلینزمن جازد

ادامه از صفحه ۱۷

او بعد از بازی با ولز درباره ایران گفته بود: «کارلوس خیلی با تیم ملی و فرهنگ ایران جور درمی‌آید... او درسـت قبل از جام‌جهانی به ایران رفت؛ جایی که قبلا مدت زمان زیادی کار کرده بود. این مسئله اتفاقی نیست و بخشی از فرهنگ آنها و نوع بازی آنهاست. آنها داور را بازی می‌دهند. آنها خط نگه‌دار و داور چهارم را بازی می‌دهند، آنها مدام در گوش او هستند. اتفاقات زیادی بود که ما ندیدیم. این فرهنگ آنهاست، آنها بازی را از شما می‌گیرند.» این موضع‌گیری تند، با واکنش شدید کی‌روش مواجه شد و او در یک مجموعه توییت نوشـت: «حتی با اینکه من را شخصا نمی‌شناسی، شخصیت من را با قضاوت تعصب‌آمیز از جایگاه بالا، زیر سؤال می‌بری. مهم نیست که چقدر به کارهایی که در زمین کردی احترام می‌گذارم، این صحبت‌ها درباره فرهنگ ایران، تیم ملی ایران و بازیکنان من مایه شرمساری فوتبال است.» کی‌روش کلینزمن را دعوت کرده تا به اردوی تیمش برود تا با صحبت با بازیکنان درباره ایران و فرهنگ آن بیاموزد و از خود بازیکنان بشنود که چقدر عاشق فوتبال هستند و به آن احترام می‌گذارند. او البته پیشـنهاد داده که فیفا این مهاجم سابق را برکنار کند: «در همین حال، ما می‌خواهیم با توجه کامل پیگیر تصمیم فیفا درباره موقعیت تو به‌عنوان عضو گروه تحقیقات فنی قطر ۲۰۲۲ باشیم. چون، مشخصا می‌خواهیم قبل از بازدیدت از اردوی ما، استعفا بدهی.» صحبت‌های کلینزمن، واکنش کی‌روش و توضیحات تکمیلی ستاره آلمانی برای آرام‌کردن اوضاع بازتابی بین‌المللی داشـته و رسانه‌های مهم دنیا به این سؤال و جواب پرداخته‌اند.

چهره روز

وحید امیری | چه‌کسی فکرش را می‌کرد؟

VAHID AMIRI

یکی از ویژگی‌های کارلوس کی‌روش، غافلگیر کردن مخاطبان اسـت. او ۳جام‌جهانی سـرمربی ایـران بوده و هـر ۳بار هم تصمیماتی گرفته که باعث شگفتی هواداران شده است. یک روز سورپرایز مربی پرتغالی استفاده از علیرضا حقیقی درون دروازه بوده و روز دیگر هم خط زدن جلال حسـینی یـا وریا غفوری. غافلگیری‌های کـی‌روش اما در این جام‌جهانـی به نقطه اوج رسیده است. ترکیب انتخاب‌شده از سوی او در بازی اول در برابر انگلستان حسابی مورد بحث قرار گرفت. آن ارنج نتیجه نداد و ترکیب در بازی با ولز شخم خورد. تغییرات اعمال‌شده در مسابقه دوم موفقیت‌آمیز بود و تیم ملی با کسب یک پیروزی ارزشمند به تورنمنت برگشت. با این حال نکته جالب توجه این است که نه در مسابقه نخست و نه در بازی دوم، خبری از وحید امیری نشد و این بازیکن حتی یک دقیقه هم برای تیم ملی به میدان نرفت. نیمکت‌نشـینی محض امیری در ۲بازی نخسـت در شرایطی بود که او از جمله ستاره‌های سالیان اخیر فوتبال ایران به‌شمار می‌آید. از قضا کی‌روش هم اعتماد بسیار زیادی به این بازیکن دارد و در جام‌جهانی قبلی از او در ترکیب اصلی اسـتفاده کرد. حتی در این مدت که امیری مصدوم بود و گفته می‌شـد شاید به جام‌جهانی نرسـد، امکانات تیم ملی در اختیار او قرار گرفت تا به‌صورت انفرادی تمرین کند و برای رسـیدن به قطر آماده شود. با این تفاسیر کمتر کسی انتظار داشت امیری در ترکیب اصلی تیم ملی قرار نگیرد، چه برسـد به اینکه به‌عنوان بازیکن نیمکت‌نشـین هم فرصت حضور در میدان را به‌دست نیاورد. چنین اتفاقی اما رخ داده و سـهم امیری در ۲بازی نخست «صفر» بوده است.

وحید قابلیت بازی در پسـت‌های دفاع چـپ، وینگر چپ و راست و مهاجم سایه را دارد، اما گویا در هیچ‌یک از این ۲بازی در هیچ‌کدام از این پسـت‌ها به او احسـاس نیاز نشده است. امیری همچنین با دوندگی بی‌امان در پرسینگ به تیمش کمک می‌کند کـه گویا این هم در قطـر مدنظر کارلوس نبوده است. ببینیم در بازی سوم برابر آمریکا بالاخره طلسم می‌شکند یا نه.

دلربایی در بازی د

سنت معمول ایران در جام‌های جهانی که پابرجا ماند

شعف ناشی از پیروزی مقتدرانه برابر ولز و بازگشت به جدول جام‌جهانی، همچنان در اردوی تیم ملی قابل مشاهده است. به هر حال این پیروزی، به‌خصوص بعد از شکست سـنگین و غیرمنتظره در برابر انگلستان، ارزش‌های زیادی داشت. ۳امتیازی که ملی‌پوشان در این مسابقه به‌دست آوردند، حالا شرایطی به‌وجود آورده که تیم ملی با یک تساوی مقابل آمریکا هم به احتمال فراوان، از گروهش صعود خواهد کرد. به علاوه، پیروزی در برابر ولز، ادامه‌دهنده یک سـنت معمول ایران در جام‌های جهانی هم بود؛ جایی که تیم ملی کشورمان معمولا در بازی دوم مرحله گروهی عملکرد خوبی دارد و از هواداران، دلربایی می‌کند.

اولین امتیاز تاریخ برابر اسکاتلند

تیم ملی ایران در حالی به جام‌جهانی ۱۹۷۸ آرژانتین صعود کرد که آن بازی‌ها فقط با حضور ۱۶تیم برگزار می‌شد و از کل آسیا و اقیانوسـیه فقط یک تیم جواز حضور در بازی‌ها را پیدا می‌کرد. ایـران در آن دوره، مقتدرانه به مرحله نهایی رسید اما در بازی اول با ۳گل در برابر هلند شکسـت خورد. تیم ملی در بازی دوم، دست به خلق شگفتی زد و با تساوی یک بر یک برابر اسکاتلند، نخستین امتیاز تاریخش در این رقابت‌ها را کسب کرد. گل تیم ایران را مرحوم ایرج دانایی‌فرد به ثمر رساند. در بازی سوم هم تیم ایران با نتیجه سنگین ۴بر یک مقابل پرو شکست خورد؛ باختی که تا پیش از دیدار امسال در برابر انگلستان، بدترین شکست ایران در جام‌های جهانی به شمار می‌آمد.

اولین پیروزی تاریخ مقابل آمریکا

تیم ایران بعد از ۲۰سـال، بار دیگر در سال ۱۹۹۸ بخت حضور در مرحله نهایـی جام‌جهانی را پیـدا کرد. ما آن مسابقات را با شکست یک بر صفر و ناسـزاوارانه در برابر یوگسلاوی شروع کردیم اما در بازی دوم، موفق به کسب نخستین پیروزی خود در تاریخ جام‌های جهانی شدیم. در آن مسابقه تیم ایران با نتیجه ۲بر یک از سد آمریکا گذشت. با وجود امیدواری‌های ایجادشـده برای صعود، شاگردان جلال طالبی بازی سوم را با ۲گل به آلمان باختند.

یک ساعت مقاومت در برابر پرتغال

تیم ملی ایران جام‌جهانی ۲۰۰۶ را با شکست ۳بر یک در برابر مکزیک آغاز کرد و غرق در بحران شد. با وجود این، شاگردان برانکو ایوانکوویچ در بازی دوم یک ساعت مقابل پرتغال مقاومت کردند؛ هرچند سرانجام دروازه ابراهیم میرزاپور در دقیقه ۶۳ روی شوت دکو باز شد و در ادامه هم کریس رونالدو از روی نقطه پنالتی گل دوم پرتغال را زد. بسیاری بر این باورند که اگر حواشی بازی با مکزیک نبود، شاید تیم ملی از پرتغال امتیاز می‌گرفت اما به هر حال حریف اروپایی تا مرحله نیمه‌نهایی آن جام بالا رفت. در بازی سوم هم تیم کشورمان با تساوی یک بر یک برابر آنگولا متوقف شد.

نبرد جادویی در برابر آرژانتین

تیـم ایـران در جام‌جهانـی ۲۰۱۴ ابتـدا یکـی از کسل‌کننده‌ترین مسـابقات تاریخ این رقابت‌ها را با تساوی صفر بر صفر در برابر نیجریه رقم زد، اما در ادامه، نمایشی جادویی مقابل آرژانتین پرستاره داشت و تنها مقهور گل ثانیه‌های پایانی لیونل مسی شد. آن بازی، شـاید بهترین نمایش تاریخ فوتبال ایران بوده باشد. آرژانتینی که ایران را به‌سـختی بـرد، تا فینال پیش رفت و حتی می‌توانست قهرمان شود. اما ایران در بازی سـوم خوب نبود و با نتیجه ۳بر یک به بوسنی باخت.

آبروداری مقابل اسپانیا

قصه جام‌جهانی ۲۰۱۸ با گل‌به‌خودی شیرین عزیز بوهدوز در بازی با مراکش شروع شد و ایران ۳امتیازی را به دست آورد که شاید چندان لایقش نبود، اما شاگردان کارلوس کی‌روش در بازی دوم مقابل اسپانیا آبروداری کردند و تنها با یک گل شکست خوردند. تساوی یک بر یک روز آخر مقابل پرتغال نیز برای صعود کافی نبود.

بهترین برد تاریخ مقابل ولز

نهایتا هم رسیدیم به جام‌جهانی ۲۰۲۲ که تیم ایران آن را با بدترین شکسـت تاریخش در برابر انگلستان شروع کرد اما به‌سرعت نتیجه‌ای معکوس رقم خورد و با برد دوگله مقابل ولز، بهترین پیروزی یوزها در ادوار جام‌جهانی به‌دست آمد. تیم ایران که قبلا هرگز سابقه برد با ۲گل اختلاف در جام‌جهانی را نداشت، در بازی با ولز عملکرد بسیار خوبی داشت و حالا باید دید در بازی آخر مقابل آمریکا چه می‌کند.

01

تیم‌هایی که روز اول مسابقات شکست‌های بدی داشتند، روز دوم جبران کردند. ایران ۶بر ۲ از انگلیس باخت و تلافی‌اش را با برد ۲ بر صفر بر سر ولز درآورد. استرالیا ۴ بر یک از فرانسه باخته بود اما در بازی دوم توانست با نتیجه یک بر صفر تونس را شکست دهد. دیروز نوبت کاستاریکا بود. این تیم آمریکای مرکزی بازی اول را ۷ بر صفر به اسپانیا باخته بود و دیروز موفق شد ژاپن را یک بر صفر ببرد. از آن‌سو آسیایی‌هایی که بازی اول خود را با شگفتی و پیروزی پشت‌سر گذاشته بودند، در بازی دوم خراب کردند. عربستان برد ۲ بر یک مقابل آرژانتین را با شکست ۲ بر صفر از لهستان عوض کرد و ژاپن پیروزی ۲ بر یک بر آلمان را با باخت یک بر صفر از کاستاریکا تاخت زد.

02

کاستاریکا نخستین برد و دومین گل تیم‌های منطقه کونکاکاف را در این رقابت‌ها به‌دست آورد. پیش از بازی دیروز تیم‌های حاضر در منطقه کونکاکاف تنها یک گل زده بودند که مربوط می‌شد به گل تیموتی وه‌آ برای آمریکا به ولز. کونکاکافی‌ها ۱۱گل خورده و تنها ۳تساوی به‌دست آورده بودند؛ ۲بازی آمریکا و یکی مکزیک.

برابری مسی با مارادونا و رونالدو

ستاره آرژانتینی باز هم در یک بازی چند رکورد را جابه‌جا کرد

خیلی عادت بدی است که هر بار مسی و رونالدو در یک مسابقه حاضر می‌شوند و طبیعتا گلی هم می‌زنند، باید گزارش مفصلی درباره رکوردهـای جدیدی که زده‌اند، بنویسیم. مسـی در بازی با عربستان نخستین بازیکن تاریخ شد که در ۵دوره جام جهانی بازی می‌کند، در برد ۲بر صفر آرژانتین مقابل مکزیک هم او رکوردهای دیگری زد. آرژانتین تا قبل از گل اول هیچ حرفی در برابر مکزیک نداشت و همین‌جاست که کسی مثل مسی باید نشان دهد چرا مسی است. به‌قدری روی او فشار بود که وقتی دقیقه ۶۴گل زد، در لب‌خوانی شادی بعد از گلش مشخص شد نام دیه‌گو مارادونا را به زبان آورده. او زیر لب و رو به آسمان گفت: «گراتسیس دیه‌گو» به‌معنای «ممنون دیه‌گو». او در برخی رکوردها با مارادونای اسطوره‌ای برابری کرد و حالا در مقایسه با او فقط یک قهرمانی جهان کم دارد. مسی مثل مارادونا نایب‌قهرمانی را تجربه کرده است.

■ رکورد بیشـترین بازی برای تیم ملـی آرژانتین در جام‌های جهانی؛ مارادونا و مسی هر کدام ۲۱بازی.

■ رکورد بیشـترین گل برای تیم ملی آرژانتیـن در جام‌های جهانی؛ گابریل باتیسـتوتا: ۱۰گل، مارادونا: ۸گل، لیونل مسی: ۸گل و گیرمو استابیله: ۸ گل.

■ مسی نخسـتین بازیکن آرژانتینی است که از سال ۱۹۶۶ در ۲بـازی جام‌جهانی هـم گل زده و هـم پاس گل داده اسـت (سـال ۲۰۰۶ مقابل صربسـتان و جام ۲۰۲۲ مقابل مکزیک). کاپیتان آرژانتین جوان‌ترین و پیرترین بازیکنی است که موفق به ثبت چنین رکوردی شده است؛ سال ۲۰۰۶ با ۱۸سال و ۳۵۷روز سن در برابر صربستان و سال ۲۰۲۲ با ۳۵سال و ۱۵۵روز سن در برابر مکزیک.

■ ستاره پاری‌سن‌ژرمن به نخستین‌بازیکن در تاریخ جام‌جهانی تبدیل شد که در ۵جام‌جهانی موفق به دادن پاس گل می‌شود؛ ۲۰۰۶، ۲۰۱۰، ۲۰۱۴، ۲۰۱۸ (۲پـاس گل) و ۲۰۲۲. البتـه پاس گلی که بـه فرنانـدس داد، کار عجیبی نبـود و این نبوغ همبازی‌اش بود که باعث گل دوم شد. پاس گل‌های طبیعی مسی چیز دیگری است.

■ مسـی تعداد گل‌هایش را در ادوار جام‌جهانی با کریسـتیانو رونالدو هم برابر کرد؛ هر دو ۸گل.

■ از ۵۷گل به ثمر رسیده در جام‌جهانی تا این بازی، تنها ۳گل خارج از محوطه بوده است؛ گل روزبه چشمی به ولز، گل کودی گاکپو هلندی به اکوادور و گل مسی مقابل مکزیک.

■ این نوزدهمین گل و پانزدهمین پاس گل مسی در این فصل بود؛ مسی در این فصل برای تیم باشـگاهی و ملی در ۲۴بازی، ۱۹گل و ۱۵پاس گل ثبت کرده است.

■ بازی مکزیک- آرژانتین رکورد تماشاگر در این دوره را زد. در ورزشگاه لوسـیل ۸۸هزار و ۹۶۶تماشاگر شـاهد بازی بودند؛ بالاترین میزان تماشاگر در تاریخ جام‌جهانی از زمان فینال ۱۹۹۴ در آمریکا بین برزیل و ایتالیا.

■ آرژانتین در ۱۱بازی آخر مقابل مکزیک بدون شکست بوده (۸برد و ۳تساوی) و آخرین‌بار سال ۲۰۰۴ یک بر صفر به این تیم باخته بود.

■ هر ۴رویارویی ۲تیم در جام‌جهانی با شکست مکزیک همراه بوده اسـت. فقط نیجریه مقابل آرژانتین بیشـتر بازی کرده و شکسـت خورده که این یک رکورد بین همه تیم‌هایی است که مقابل تیمی دیگر بازی کرده و همه را در جام‌جهانی باخته‌اند.

■ آرژانتین در ۶بازی آخر در جام‌جهانـی فقط یک برد مقابل نیجریه و یک تساوی مقابل ایسلند داشت و بقیه را باخته بود. این نخستین بازی بدون گل خورده این تیم بعد از مرحله نیمه‌نهایی جام جهانی ۲۰۱۴ است. از آن زمان به بعد آرژانتین در ۶بازی گل خورده بود.

■ در دیدار آرژانتین و مکزیک، فقط ۹شـوت از جانب ۲تیم به سمت دروازه‌ها روانه شد. این کمترین تعداد شوت در یک دیدار جام‌جهانی از سال ۱۹۶۶ (زمان جمع‌آوری داده‌ها) بوده است.

بازگشت بیرو

مصدومیت بدموقع علیرضا بیرانوند در دقایق آغازین بازی با انگلستان، باعث نیمکت‌نشینی او شد. اگرچه بیرانوند پیش از بازی دوم برای حضور در برابر ولز اعلام آمادگی و علاقه کرد اما فیفا به تیم ملی ایران اجازه استفاده از این سنگربان را نداد و حسین حسینی برای بازی با ولز درون دروازه تیم ملی ماند و موفق شد دروازه خودش را بسته نگه دارد. به این ترتیب سنگربان استقلال به سومین گلر تاریخ فوتبال ایران تبدیل شد که موفق به کلین‌شیت در جام‌جهانی می‌شود. پیش از این یک‌بار علیرضا حقیقی در جام‌جهانی ۲۰۱۴ و یک‌بار هم علیرضا بیرانوند در جام‌جهانی ۲۰۱۸ توانسته بودند دروازه ایران را در برابر رقبا بسته نگه دارند. حالا در حالی به مسابقه سوم تیم ملی مقابل آمریکا نزدیک می‌شویم که گفته می‌شود بیرانوند شرایط حضور در این بازی را پیدا کرده و ممنوعیتی هم از سوی فیفا در کار نیست. در این شرایط کی‌روش باید دست به یک انتخاب بزرگ بزند؛ اینکه بیرانوند را به قفس توری برگرداند یا همچنان به حسینی اعتماد کند. انتخاب بزرگ مربی پرتغالی در حالی باید صورت بگیرد که کلین‌شیت در این مسابقه، می‌تواند ۹۰درصد از مسیر صعود ایران به مرحله بعد را هموار کند.

تنها سوژه تمرین دیروز تیم ملی، علیرضا بیرانوند بود که بدون ماسک در زمین حاضر شد و پابه‌پای سایر دروازه‌بانان تمرین کرد. وضعیت او بهتر است اما مشخص نیست کی‌روش می‌خواهد در بازی بعد به او میدان بدهد یا نه. فراموش نکنیم حسین حسینی در بازی دوم یکی از خوب‌های ایران بود و خیلی بعید است جایگاهش را در ترکیب اصلی از دست بدهد.

تحلیل فنی

پرواز بر فراز آشیانه

شکست عربستان در دومین مسابقه جام روبه‌روی لهستان، یک نتیجه غافلگیرکننده بود. تیمی که توانسته بود آرژانتین را شکست بدهد، شانسی برای امتیاز گرفتن از لهستان نداشت. این مسابقه اتفاق‌های جالبی به همراه داشت. از درخشش خیره‌کننده شزنی در بهترین نمایشش برای تیم ملی تا نخستین گل رابرت لواندوفسکی در تاریخ جام‌جهانی و اشک‌های او بعد از زدن این گل. با این حال آنچه در این نبرد بیشتر از هر چیز دیگری به چشم آمد، نمایش خوب تیم ملی عربستان بود. تیمی که اگر کمی بیشتر دقت می‌کرد، به راحتی می‌توانست برنده این بازی شود. عربستان در جدال با حریف اروپایی‌اش، کاملا برتر بود. تیمی که یک پنالتی هم به دست آورد و با بی‌دقتی سالم الدوساری، آن را از دست داد. اگر این توپ به گل تبدیل می‌شد، حتی پیروزی هم دور از دسترس این تیم نبود اما عربستان در نهایت مسابقه را بدون امتیاز ترک کرد تا شرایط این گروه پیچیده شود. برد آرژانتین نیز موجب شد این گروه یک تیم ۴امتیازی، ۲تیم ۳امتیازی و یک تیم یک‌امتیازی داشته باشد. همه‌چیز در این گروه به دیدارهای هفته پایانی بستگی دارد اما بدون شک نمایش عربستان در این تورنمنت، قابل ستایش بوده است.

هروه رنار، تیمی برای عربستان ساخته که با تسلیم‌شدن بیگانه است. تیمی که به لحاظ فنی بسیار قابل توجه بازی می‌کند. شاید فوتبال عربستان در هیچ مقطعی در تمام تاریخش تا این اندازه جذاب و تاکتیکی نبوده است. تیمی که به معنی واقعی کلمه فوتبال بازی می‌کند؛ نه سراغ پارک کردن اتوبوس می‌رود و نه منطق فوتبال را به هم می‌زند. عربستان با این فرم هنوز می‌تواند یکی از تیم‌های شگفتی‌ساز این جام باشد و حداقل از گروهش به دور بعدی صعود کند. برای عربستان اما ماجرای مهم‌تری هم وجود دارد. این تیم باید رنار را برای چند سال آینده نیز حفظ کند. اگر حذف احتمالی از دور گروهی موجب کنار گذاشتن رنار نشود، این مربی سال آینده عربستان را مدعی شماره یک بردن جام ملت‌ها خواهد کرد. رقابت‌هایی که یک سال بعد در همین قطر برگزار می‌شود. کاری که رنار با عربستان کرده، به لحاظ فنی تحسین‌برانگیز به‌نظر می‌رسد. او انگار یک تنه هویت فوتبال عربستان را تغییر داده و از آنها یک تیم مدرن ساخته است. این اتفاق در حالی رخ داده که فوتبال عربستان، ستاره‌های بین‌المللی خاصی ندارد و همه بازیکنانش نیز در لیگ خود این کشور به میدان می‌روند. در چنین شرایطی رسیدن به این نتایج و این عملکرد، استثنایی به‌نظر می‌رسد.

ستاره

این قوس زیبا!

ضربه انزو فرناندز به دروازه مکزیک، یکی از زیباترین گل‌های این دوره جام‌جهانی بود؛ بازیکنی که با یک قوس استثنایی، توپ را به تور دروازه حریف رساند. کمی قبل‌تر در مسابقه ایران، علی قلی‌زاده نیز چنین ضربه‌ای زده بود اما انزو به اندازه او بدشانس نبود و توپش از خط دروازه عبور کرد. جدا از زیبایی، این گل برای آلبی‌سلسته مهم نیز بود؛ چراکه آنها برتری شکننده‌ای روبه‌روی حریف داشتند و هر لحظه ممکن بود شانس رسیدن به برد را از دست بدهند. انزو اما با یک ضربه به‌موقع و مهارنشدنی، تیر خلاص را به مکزیک زد تا آرژانتین نخستین بردش را در جام به‌دست بیاورد. این تعویض طلایی لیونل اسکالونی برای آلبی‌سلسته بود؛ یک تعویض درخشان برای اینکه آرژانتین در فاز حمله تقویت شود و همچنان به تهاجمی بازی کردن مقابل مکزیک ادامه بدهد.

انزو در ۲۱سالگی، پتانسیل تبدیل‌شدن به یکی از بهترین بازیکنان فوتبال آرژانتین را دارد. او فوتبال را در سن بسیار پایین شروع کرد و وقتی به باشگاه ریور پلاته رفت و نخستین قرارداد را با این تیم بست، فقط ۵سال سن داشت. انزو حدود ۱۳سال برای ریور بازی کرد و در رده‌های سنی مختلف این باشگاه درخشید تا اینکه سرانجام توانست به تیم اصلی راه پیدا کند. او در دومین فصل بازی برای تیم اصلی ریور، ۱۰گل زد و عالی ظاهر شد و همین تابستان مورد توجه بنفیکا قرار گرفت و به این باشگاه رفت. انزو این فصل ۲۴بار برای تیمش بازی کرده و عملکردی فراتر از حد انتظار داشته است.

اواخر سال ۲۰۲۱، لیونل اسکالونی، انزو را برای ۲دیدار حساس مقدماتی با برزیل و اروگوئه به تیم ملی دعوت کرد. این بازیکن اما نخستین بازی‌اش را مدتی بعد در جدال با هندوراس پشت سر گذاشت. پدیده جوان آرژانتینی‌ها در فهرست ۲۶نفره برای جام‌جهانی قرار گرفت و نخستین گل ملی‌اش را به زیباترین شکل ممکن به ثمر رساند. حالا دیگر بعید است بخشی از فهرست ابتدایی آرژانتین برای دیدار سوم مرحله گروهی با لهستان نباشد. او یک هافبک میانی با خصوصیات بسیار تهاجمی است. در شرایطی که غیبت بازیکنان خلاق در میانه زمین این تیم احساس می‌شود، حضور این بازیکن برای تیم بسیار کلیدی خواهد بود. انزو یک پاسور ذاتی است و بازیکن بسیار باهوشی نیز به‌نظر می‌رسد. حرکات بدن او با توپ نیز در نوع خودش جالب هستند. با این کیفیت، شانس زیادی برای فیکس‌شدن در تیم ملی در دیدارهای بعدی خواهد داشت. او همیشه تیم را به جلو می‌برد و این درست همان چیزی است که تیم اسکالونی به آن نیاز دارد. اتفاق بزرگ‌تر برای این بازیکن اما شاید رفتن به یکی از غول‌های اروپایی باشد. انزو فقط ۲۱سال دارد و از شانس خوبی برای پیوستن به تیم‌های بزرگ‌تر برخوردار است. خانواده انزو علاقه زیادی به فوتبال داشتند. آنها اسم پسرشان را از انزو فرانچسکولی با سابقه برد ۳دوره از کوپا آمریکا گرفتند. حالا همین پسر یک فوتبالیست درخشان شده و خیلی زود در جام‌جهانی هم بازی کرده است. اگر او بتواند قهرمان این دوره جام شود، در ۲۱سالگی تجربه‌ای تکرارنشدنی در دنیای فوتبال به نام خودش ثبت خواهد کرد. فرناندز هنوز در ابتدای راه است و کارهای بزرگی برای انجام‌دادن در زمین فوتبال دارد. او با این کیفیت می‌تواند برای سال‌ها در ترکیب آرژانتین بازی کند و تجربه‌های شیرین زیادی را نیز به‌دست بیاورد. انزو یک فوتبالیست مستعد به‌نظر می‌رسد؛ فوتبالیستی که می‌تواند سرنوشت هر مسابقه‌ای را تغییر بدهد.

پرتغال - اروگوئه

رونالدو دنبال عبور از مسی

درباره رونالدو خبر تازه‌ای رسیده؛ اینکه باشگاه النصر عربستان با تأیید بن‌سلمان پیشنهادی ۳ساله در ازای دستمزد سالانه ۷۵میلیون یورو به این بازیکن ۳۸ساله ارائه داده که فقط مانده تأیید خود کریستیانو. او تا پایان حضورش در جام‌جهانی نمی‌خواهد درباره تیم بعدی‌اش تصمیمی بگیرد اما اگر این توافق صورت بگیرد، ممکن است رونالدو یک فصل‌ونیم اول را در باشگاه نیوکاسل که متعلق به خاندان سلطنتی سعودی است، سپری کند و سپس به آسیا بیاید. به‌نظر می‌رسد در پرتغال برعکس رختکن یونایتد، رابطه رونالدو با دیگران خوب است. او بعد از دریافت جایزه بهترین بازیکن در دیدار نخست از همبازیانش تشکر کرد و گفت هر کدام مستحق این جایزه بودند. پس از بازی هم همه گروه را با خرج خودش به رستوران برد.

■ رونالدو برای بازی امشب با اروگوئه که سخت‌ترین بازی گروه است انگیزه تازه‌ای پیدا کرد؛ اینکه دوباره تعداد گل‌هایش را در جام‌جهانی از مسی عبور دهد. مسی پریشب با رونالدو در ۸گل مساوی کرد. مسی در ۲۱بازی ۸گل زده، رونالدو در ۱۸بازی.

■ دروازه‌بان غنا در بازی اول دویست‌وشصتمین دروازه‌بانی شد که از رونالدو گل می‌خورد.

■ رونالدو در بازی قبلی نخستین بازیکن تاریخ شد که در ۵جام جهانی گل می‌زند. وقتی نخستین بار موفق به این کار شد، ژائو فلیکس ۶سال داشت و حالا هر دو در یک بازی گل زده‌اند.

■ بازی پرتغال و غنا با ۳,۹میلیون بیننده پربیننده‌ترین بازی گروهی تاکنون بوده.

■ علیرضا فغانی داور این مسابقه است. او داور بازی برزیل - صربستان هم بود.

■ ۲تیم در دوره قبلی نخستین بار در جام‌جهانی با هم روبه‌رو شدند که آن دیدار را اروگوئه در مرحله یک‌هشتم برد.

■ اروگوئه هر ۵مسابقه آخرش را در این رقابت‌ها از اروپایی‌ها برده است. آخرین بار فرانسه را نتوانستند ببرند. آنها در ۲۵بازی قبل‌تر تنها ۲ پیروزی مقابل تیم‌های اروپایی داشتند، ۸تساوی و ۱۵شکست.

■ پرتغال مقابل حریفان آمریکای لاتین عملکرد بدی داشته و تنها یک بازی از ۹بازی آخرش را از این تیم‌ها برده؛ ۳تساوی و ۵باخت. تیمی که پرتغال برده بود به سال ۲۰۱۴ و پیروزی مقابل آرژانتین در دیداری دوستانه برمی‌گردد.

■ اروگوئه ۲بازی پیاپی است که در جام‌جهانی موفق به گلزنی نشده که ۳بار دیگر هم این اتفاق افتاده بود ولی تاکنون ۳بازی پشت‌سرهم پیش نیامده.

■ نماینده آمریکای جنوبی در هر ۳دوره اخیر دومین بازی‌اش را در مرحله گروهی با پیروزی پشت‌سر گذاشته است.

بغض لوانگُلسکی

چرا ماشین گلزنی لهستانی گریه کرد؟

اشک روبرت لواندوفسکی پس از گلزنی به عربستان برای خیلی‌ها عجیب بود، ولی برای خودش نه. از بیرون که نگاه کنی، متعجب می‌شوی که ماشین گلزنی به نام لوا به یک تیم آسیایی گل بزند و این گل حتی تضمین‌گر صعود به دور حذفی هم نباشد، اما بازیکن گلزنی در حد او از فرط شادی گریه‌اش بگیرد. اگر جای لواندوفسکی باشی، می‌دانی که همه‌جا به همه تیم‌ها گل‌زده‌ای اما در جام‌جهانی گلی نداری. در این شرایط و بیش از ۶۵۰گلی که زده‌ای، این گل طعم دیگری پیدا می‌کند؛ حتی پس از فتح بوندس‌لیگا و لیگ قهرمانان... لوا در همین جام و در بازی با مکزیک یک پنالتی هم مقابل اوچوا خراب کرده بود.

■ با این گل، شمار گل‌های ملی لوا به عدد ۷۷ رسید و در جدول بیشترین گل‌های ملی در تاریخ فوتبال با رکورد پله افسانه‌ای برابر شد و در رده دهم برترین گلزنان بازی‌های ملی قرار گرفت.

■ لواندوفسکی در بازی‌های قبلی‌اش در جام‌جهانی؛ ۹۰دقیقه مقابل سنگال، ۹۰دقیقه مقابل کلمبیا، ۹۰دقیقه مقابل ژاپن و ۹۰دقیقه مقابل مکزیک (پنالتی از دست‌رفته) بازی کرده بود ولی هیچ گل یا پاس‌گلی ثبت نکرده بود اما در بازی با عربستان هم گل زد هم پاس‌گل داد و بهترین بازیکن زمین شد.

■ با مهار پنالتی بازیکنان عربستان، لهستان به نخستین تیم پس از مکزیک و آرژانتین (۱۹۳۰) بدل شد که در مرحله گروهی هم پنالتی از دست می‌دهد و هم پنالتی حریف را مهار می‌کند.

■ شزنی پس از اوچوا و کورتوا سومین دروازه‌بانی شد که در یک بازی هم پنالتی می‌گیرد و هم کلین‌شیت می‌کند.

■ عربستان در بین تیم‌های اروپایی فقط بلژیک را برده و در ۱۰رویارویی با تیم‌های این قاره در جام‌های جهانی شکست خورده است. سعودی‌ها در ۸بازی آخرشان مقابل اروپایی‌ها حتی یک گل هم نزده‌اند و در ۲بازی مقابل آلمان و روسیه به ترتیب ۸ و ۵گل دریافت کرده‌اند.

■ عربستان در ۱۸مسابقه‌ای که در ادوار جام‌جهانی داشته، فقط یک‌بار موفق به کلین‌شیت شده که آن‌هم به پیروزی یک بر صفر بر بلژیک در سال ۱۹۹۴ مربوط می‌شود. این رکورد بین تیم‌هایی که دست‌کم ۱۰بازی در جام‌جهانی انجام داده‌اند، بدترین رکورد است؛ ۶درصد نرخ کلین‌شیت.

■ پس از سال ۱۹۸۶ این دومین باری بود که لهستان در ۲بازی ابتدایی‌اش در جام‌های جهانی شکست نمی‌خورد. فقط یک‌بار سابقه داشته لهستان در ۳بازی نخست خود نبازد که به سال ۱۹۷۸ برمی‌گردد. اگر آنها در بازی با آرژانتین شکست نخورند، هم این رکورد را تکرار می‌کنند و هم بالاتر از آرژانتین به مرحله بعد صعود می‌کنند.

برزیل - سوئیس

آخرین بازی بدون نیمار

نیمار با اینکه گفته می‌شد بازی‌های مرحله گروهی را به‌دلیل آسیب‌دیدگی مچ پا از دست می‌دهد، ممکن است در بازی بعدی مقابل کامرون به ترکیب برگردد که این خبر خوبی برای برزیلی‌هاست. او قطعا بازی امشب مقابل سوئیس را از دست خواهد داد.

■ نکته عجیب این است که برزیل تاکنون نتوانسته سوئیس را در جام‌جهانی شکست دهد. ۲تیم ۲بار سال ۱۹۵۰ (۲-۲) و ۲۰۱۸ (یک-یک) با هم مساوی کرده‌اند. هیچ تیم دیگری جز سوئیس، مجارستان و پرتغال نتوانسته در ۲بازی یا بیشتر، از شکست مقابل برزیل در این رقابت‌ها فرار کند.

■ سوئیس حریف خوبی برای سلسائو نیست. در ۴رویارویی آخر بین ۲تیم عجیب است که سوئیسی‌ها ۲بازی را برده و یکی را مساوی کرده‌اند. اما آنها در ۵تقابل اول موفق به کسب پیروزی نشده بودند و ۳تساوی و ۲باخت مقابل برزیل داشتند. به‌نظر می‌رسد سوئیس گربه سیاه پرافتخارترین تیم جهان باشد.

■ برزیل در مرحله گروهی به تیمی باج نمی‌دهد. در ۱۶بازی آخر مرحله گروهی جام‌های جهانی این تیم شکستی نداشته. هیچ تیمی تاکنون در ۱۷بازی پیاپی در دور گروهی بدون شکست نبوده و برزیل می‌تواند به این رکورد برسد.

بی‌نیاز به بنزما و دیگران

فرانسه مدافع عنوان قهرمانی با آن همه مصدوم به کسی نیاز ندارد چون امباپه هست

فرانسه در بازی با دانمارک هم نتوانست دروازه‌اش را بسته نگه دارد اما توانست روند بردهایش در جام‌جهانی را به ۶مسابقه افزایش دهد. حالا فرانسه نخستین تیم صعودکننده به دور حذفی جام‌جهانی است و این یعنی خروس‌ها سنت‌شکنی کرده‌اند و برخلاف قهرمان‌های دوره‌های اخیر در دور گروهی حذف نشده‌اند. امباپه کاری کرد تا کسی یاد بنزما، انکونکو و دیگر مصدومان متعدد اردوی فرانسه نیفتد؛ امباپه که باشد، کسی به آنها نیازی ندارد. اعضای تیم ملی فرانسه اعتقاد دارند بعد از خروج کریم بنزما از لیست تیم، فضای رختکن بسیار مثبت شده و بازیکنان احساس راحتی بیشتری دارند. کریم بنزما بعد از برد اول فرانسه در جام‌جهانی چه در شبکه‌های اجتماعی و چه در پیامی خصوصی با بازیکنان فرانسه هیچ صحبتی نداشته است.

■ با پیروزی فرانسه مقابل دانمارک، طلسم عدم‌صعود تیم قهرمان دوره گذشته به مراحل حذفی که از سال ۲۰۰۶ تا ۲۰۱۸ ادامه داشت، باطل شد. پیش از این ایتالیا (قهرمان سال ۲۰۰۶)، اسپانیا (قهرمان سال ۲۰۱۰) و آلمان (قهرمان ۲۰۱۴) در مرحله گروهی دور بعدی جام‌های جهانی، حذف شده بودند.

■ فرانسه این پیروزی را مدیون بازی خوب گریزمان و بیشتر از او مدیون بازی فوق‌العاده امباپه بود. مهاجم ۲۳ساله تیم ملی فرانسه که دومین حضورش در رقابت‌های جام‌جهانی را تجربه می‌کند، با این ۲گلی که به دانمارک زد، شمار گل‌های زده‌اش در جام‌های جهانی را به عدد ۷ رساند که یکی کمتر از رونالدو و مسی است که ۵دوره در جام‌جهانی حضور داشته‌اند.

■ کیلیان با گلزنی در بازی نخست مقابل استرالیا به رکورد ۵گل زده پلاتینی و زیدان در جام‌جهانی رسید و حالا از رکورد تیری آنری هم عبور کرده.

■ کیلیان با پشت‌سر گذاشتن تیری آنری (با ۶گل)، تبدیل به دومین گلزن برتر فرانسه در ادوار مختلف جام‌جهانی شد. او حالا تنها ژوست فونتن با ۱۳گل‌زده را از این حیث بالاتر از خود می‌بیند.

■ او با ۷گل پله تا پیش از رسیدن به ۲۴سالگی برابر شد. امباپه هنوز ۲۳سال دارد.

■ آمار امباپه در جام‌جهانی؛ ۹بازی، ۷گل، ۲پاس گل، یک‌قهرمانی، میانگین هر بازی یک تأثیرگذاری روی گل.

■ هوگو لوریس در جام‌جهانی ۲۰۲۲ در هر ۲بازی با استرالیا و دانمارک در نخستین توپ‌هایی که به چارچوب دروازه‌اش زده شد، گل خورد.

■ فرانسه تاکنون در ۸بازی آخرش در مراحل گروهی جام‌جهانی بدون شکست مانده (۶برد و ۲تساوی) که این با طولانی‌ترین روند شکست‌ناپذیری این تیم در این مرحله از ۱۹۸۲ تا ۱۹۹۸ برابری می‌کند که البته سال‌های ۱۹۹۰ و ۱۹۹۴ جواز حضور در جام‌جهانی را به‌دست نیاورده بودند.

■ فرانسه به پنجمین مدافع عنوان قهرمانی تبدیل شد که هر ۲بازی ابتدایی خود را در دوره بعدی می‌برد؛ بعد از ایتالیا (۳۸)، اروگوئه (۵۴)، برزیل (۹۸) و برزیل (۲۰۰۶).

امباپه

مجموع گل‌های زده خود در رده ملی را به ۳۱گل در ۶۱بازی رساند و با یک پله صعود در رده هفتم برترین گلزنان تاریخ تیم ملی فرانسه و در کنار زین‌الدین زیدان قرار گرفت. اولیویه ژیرو و تیری آنری با ۵۱گل‌زده به‌طور مشترک برترین گلزنان تاریخ تیم ملی فرانسه هستند. کیلیان ۳گل دیگر تا رکورد ترزگه، ۶گل تا گل‌های بنزما، ۱۱گل تا گل‌های ملی گریزمان و ۲۰گل تا رکورد بهترین گلزنان تیم ملی؛ ژیرو و آنری فاصله دارد. او دست‌کم ۱۰سال فرصت برای بازی در تیم ملی و گذشتن از همه این رکوردها دارد.

جدول اعداد | ۴۳۵۹

اعداد ۱ تا ۹ را طوری در خانه‌های سفید قرار دهید که هر رقم در سطرها، ستون‌ها و مربع‌های کوچک ۳ در ۳ یک‌بار دیده شود. پاسخ‌ها در ادامه آمده است.

ساده

	۵			۳			۲	
۸			۷		۹			۴
		۶	۸		۲	۷		
	۳	۵				۶	۸	
۹								۵
	۱	۷				۳	۹	
		۲	۳		۴	۱		
۱			۶		۵			۷
	۷			۲			۵	

متوسط

۶	۱	۹	۲	۷	۸	۴	۳	۵
۷	۴	۳	۶	۲	۱	۸	۹	۱
۲	۸	۵	۱	۴	۹	۶	۷	۳
۴	۶	۷	۵	۹	۸	۱	۲	۳
۹	۷	۱	۸	۳	۲	۵	۴	۶
۸	۳	۲	۴	۶	۵	۷	۱	۹
۱	۲	۶	۷	۸	۴	۹	۵	۷
۷	۵	۴	۹	۱	۳	۲	۶	۸
۳	۹	۸	۵	۶	۷	۴	۸	۲

سخت

	۴	۹	۵					
				۱	۶	۷		
								۳
۹					۲	۵		
	۳			۶			۹	
		۷	۴					۱
۶								
		۸	۶	۳				
					۵	۲	۷	

متوسط

		۹			۸			۳
۳	۴				۵		۲	
	۵					۶		۷
۸					۹			
		۳				۱		
			۱					۴
۲		۶					۷	
	۷		۹				۴	۸
۹			۷			۵		

ساده

۶	۸	۴	۹	۲	۷	۱	۳	۵
۳	۹	۱	۸	۴	۵	۷	۲	۶
۲	۵	۷	۱	۶	۳	۸	۹	۴
۱	۳	۶	۷	۸	۲	۹	۴	۵
۸	۲	۹	۴	۵	۶	۳	۱	۷
۷	۴	۵	۳	۹	۱	۲	۶	۸
۹	۶	۳	۵	۱	۴	۷	۸	۲
۴	۷	۲	۶	۳	۸	۵	۱	۹
۵	۱	۸	۲	۷	۹	۴	۷	۳

سخت

۶	۸	۴	۹	۲	۷	۱	۳	۵
۳	۹	۱	۸	۴	۵	۷	۲	۶
۲	۵	۷	۱	۶	۳	۸	۹	۴
۱	۳	۶	۷	۸	۲	۹	۴	۵
۸	۲	۹	۴	۵	۶	۳	۱	۷
۷	۴	۵	۳	۹	۱	۲	۶	۸
۹	۶	۳	۵	۱	۴	۷	۸	۲
۴	۷	۲	۶	۳	۸	۵	۱	۹
۵	۱	۸	۲	۷	۹	۴	۷	۳

جدول ۸۶۵۰

افقی:

۱- مذکر- مفید و مؤثر- کاسه کوچک
۲- سال ۳۶۵روزه- پس از ذکر نام بزرگان دین گفته می‌شود
۳- نوعی هیدروکربن که بدن ما قادر به هضم آن نیست- بینش- عصبانی
۴- قابل‌خواندن- بر جوانان عیب نیست- ترمز چارپا
۵- طلای سیاه- از ملزومات اداری- فدراسیون جهانی کشتی
۶- دستگاهی در موسیقی ایرانی- مخترع پیل الکتریکی- خودپسندی
۷- شکم‌بند طبی- حشره‌ای شبیه سنجاقک- وسایل حمل‌ونقل
۸- اخترشناسی- نویسنده رمان آرزوهای بزرگ- پایین شلوار
۹- دارای گنجایش کافی- قالب برشکاری فلزات- مخفف اگر
۱۰- رنج و سختی- پودر دستگاه پرینتر- سترون
۱۱- مقابل سفلی- دهمین سوره قرآن- جایز
۱۲- بسیار سرد- دروغی- له‌شده
۱۳- نوآور- حمام لاغری- یک دوم چهره
۱۴- نویسنده آمریکایی رمان نشان سرخ دلیری- از نشانه‌های ضربه مغزی است
۱۵- قراردادن- کوته نوشت- طمع

عمودی:

۱- جلوس کردن- از سرداران سلحشور دربار صفوی که به فرمان شاه‌عباس حاکم کرمان شد
۲- ریگ نرم- خورشتی با مغز گردو- حالتی بین خواب و بیداری
۳- آتش گرفته- خداحافظی- پدر آذری
۴- هزار گرم- سومین حرف یونانی- بی‌بندوبار
۵- لاستیک یدکی- عنکبوت پشمالو- تکنیک
۶- رب‌النوع خورشید در مصر باستان- سیاره زهره- برای پیشگیری از بیماری تزریق می‌شود
۷- یار ایرانی پیامبر(ص)- آسوده خاطر- گلی آپارتمانی
۸- زمین آماده کشت- بیش از حد معمول به کسی لطف کردن- قیمت
۹- درخشنده‌رو- گرفتگی زبان- زادگاه
۱۰- گل و لایی که رودها همراه خود می‌برند- طلایی- سخن صریح
۱۱- فنی در کشتی- ضرر- قلب قرآن
۱۲- مأمور تشریفات صفوی- ملکوتی- غیراز مورد قبلی
۱۳- ابزار، وسیله- داناتر- نوعی لباس بچه
۱۴- مردار- نخستین خودروی شاسی‌بلند لوکس دنیا- نام اختصاری راه‌آهن جمهوری اسلامی ایران
۱۵- گلی زیبا که در تمام مدت سال دیده می‌شود- موج

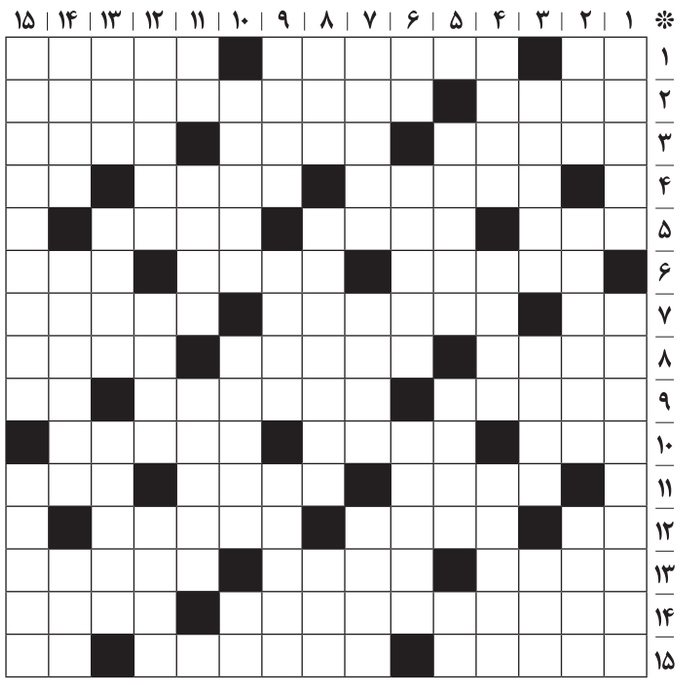

حل جدول شماره ۸۶۴۹

	۱	۲	۳	۴	۵	۶	۷	۸	۹	۱۰	۱۱	۱۲	۱۳	۱۴	۱۵
۱	ا	م	■	ر	و	ش	■	و	ز	ا	ن	■	س	پ	س
۲	پ	ا	د	ش	ا	ه	ف	ص	ل	ه	ا	■	ر	ی	پ
۳	ا	م	ا	■	ج	ا	ر	ی	■	م	س	ت	ب	د	■
۴	ر	ا	م	ش	■	د	و	ت	ا	■	ز	ن	ه	ا	ر
۵	ا	■	د	ی	ک	ت	ه	■	ن	ج	ا	ب	ت	■	و
۶	ت	ر	ا	و	ل	■	ر	ا	ت	ب	■	ا	و	ی	ن
۷	■	ف	ر	ه	ا	د	■	چ	ی	ر	ا	ن	■	ک	د
۸	ر	و	ی	■	ف	و	ل	ی	ک	و	ل	■	ا	ب	ه
۹	خ	ز	■	ب	ه	ز	ا	د	■	ت	ا	خ	ت	ن	■
۱۰	ت	ه	و	■	ر	خ	ل	ن	و	■	ر	م	ش	ا	د	ت
۱۱	ک	■	ق	ز	و	ی	ن	■	ا	ز	م	و	ن	■	و
۱۲	ن	ا	ت	ن	ی	■	گ	ی	ر	ه	■	ع	ا	م	ر
۱۳	■	م	ک	ت	و	ب	■	م	ی	و	پ	■	ز	ن	ا
۱۴	ف	ح	ش	■	ل	و	ی	ی	س	ا	ن	ر	ی	ک	ه
۱۵	ن	ا	ی	■	ن	ر	و	ن	■	ر	ج	ب	■	ر	ی

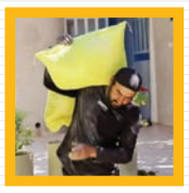

داغ دستان پینه‌بسته بابا
شهید حجت‌الاسلام محمد زارع مویدی
جهادگری که در راه امنیت کشور به شهادت رسید
۲۲

روایت گفت‌وگوی مرد شماره۲ با دکتر فاطمی
سرفصل‌هایی از حیات شهید سیدعبدالحسین واحدی، در آینه سه روایت
۲۳

نقد کتاب نقد مؤلف نیست
بیانات آیت‌الله احمدی عابدی درباره کتابخوانی و نقد کتاب
۲۴

همشهری فرهنگی
دوشنبه ۷ آذر ۱۴۰۱ ■ ۳ جمادی‌الاول ۱۴۴۴ ■ سال سی‌ام ■ شماره ۸۶۵۰

عکس: همشهری / حامد فرج‌اله

جشنواره نمایش عروسکی بعد از ۲بار تعویق، برگزار می‌شود؟

عروسک‌ها در مه

تئاتر

فهیمه پناه آذر
روزنامه‌نگار

نوزدهمین جشنواره بین‌المللی نمایش عروسکی تهران مبارک به دبیری هادی حجازی‌فر قرار بود ۲۲ مهرماه برای یک‌هفته برگزار شود و آثار نمایشی پذیرفته‌شده در سالن‌های تهران اجرا داشته باشند. اما ناآرامی‌ها کار را برای هادی حجازی‌فر و گروهش سخت کرد.

این جشنواره مانند دیگر فعالیت‌های هنری اجرایش به تعویق افتاد و قرار بود سوم آذرماه برگزار شود، اما با گذشت هفته اول آذر به‌نظر می‌رسد جشنواره نوزدهم فعلا برگزار نخواهد شد.

به‌نظر می‌رسد برگزارکنندگان این دوره از جشنواره نمایش عروسکی هنوز نتوانسته‌اند تصمیم قطعی خود را برای برگزاری این دوره بگیرند؛ جشنواره‌ای که قرار بود علاوه بر گروه‌های ایرانی از تهران و دیگر شهرهای کشور، میزبان گروه‌های خارجی هم باشد.

حجازی‌فر که این روزها بازی در سریال نمایش خانگی پوست شیر را روی صحنه دارد در گفت‌وگویی که با همشهری داشت، گفته بود: برگزاری این دوره از جشنواره نمایش عروسکی با دوره‌های قبل متفاوت‌تر است. ما از یک سیاه‌چاله ۴ساله عبور کرده‌ایم؛ شیوع کرونا و برگزاری جشنواره به شکل مجازی و در همین ۴سالی که گذشت، اجرای عمومی نمایش‌های عروسکی به‌خصوص در حوزه بزرگسال نزدیک به صفر بود.

بعد از اعلام فراخوان و انتخاب حجازی‌فر به‌عنوان دبیر جشنواره، در ۳ بخش نمایش عروسکی بزرگسال، کودک‌ونوجوان و خانواده، فضای باز، ۵۱۳اثر به دبیرخانه رسید. قرار بود در این جشنواره ۴۰گروه نمایشی شرکت کنند؛ گروه‌هایی که هم‌اکنون بودن یا نبودشان در جشنواره مشخص نیست؛ چرا که برخی از گروه‌ها با توجه به شرایط و وضعیت تماشاگر تئاتر از حضور در جشنواره انصراف داده یا می‌دهند. علاوه بر گروه‌های نمایشی که تمایل به شرکت در جشنواره نوزدهم را دارند و منتظر اعلام زمان جشنواره هستند، سالن‌های میزبان هم در این وضعیت و نبود گروه‌های نمایشی برای اجرای عمومی منتظر هستند تا برگزارشدن یا نشدن جشنواره اعلام شود. امیرحسین حریری، مدیر مرکز تئاتر مولوی در گفت‌وگویی از پایان اجراهای عمومی‌اش خبر داده و در گفت‌وگویی تاریخ برگزاری جشنواره را امروز (هفتم آذر) عنوان کرده است: طبق توافق انجام‌شده با اداره‌کل هنرهای نمایشی و طی نامه دریافتی از سوی اداره‌کل، مرکز تئاتر مولوی به‌مدت یک هفته میزبان نوزدهمین جشنواره تئاتر عروسکی تهران مبارک می‌شود. هنوز جدول اجراهای جشنواره تئاتر عروسکی تهران مبارک به ما ارائه نشده و رسما نیز به ما اعلام نشده است که جشنواره در تاریخ تعیین شده برگزار می‌شود یا به تعویق می‌افتد. وی اعلام کرده که اگر جشنواره برگزار نشود به فکر شروع اجراهای عمومی نمایش‌ها باشیم.

اجراهای جدید مرکز در انتظار مرحله بازبینی شورای نظارت و دریافت مجوز اجرا هستند. اگر جشنواره در زمان مقرر برگزار نشود، سعی می‌کنیم با مساعدت شورا، آثار جدید مرکز زودتر روی صحنه بروند. پیش از اینکه برگزارکنندگان این دوره تصمیم به برگزاری جشنواره نوزدهم بگیرند، وضعیت اجراهای عمومی و تماشاگرانش هم چندان تعریفی نداشت؛ حتی سالن‌های نمایشی در این هفته‌ها کمترین درخواست برای اجرای نمایش خود را دارند و اگر نمایشی روی صحنه است، با کمترین تماشاگر اجرا دارد.

با توجه به وضعیتی که این روزهای تئاتر کشور دارد و همچنین وضعیت اینترنت، به‌نظر می‌رسد دبیر جشنواره ترجیح می‌دهد جشنواره‌ای که به وی سپرده شده را در بهترین زمان برگزار کند. این جشنواره به صورت دو سالانه برگزار می‌شود و تولید محور است. برگزارکنندگان تلاش می‌کنند جشنواره بر اساس اهدافی که دارد پیش برود و صرف برگزاری و اجرای جشنواره‌ای نباشد.

جشنواره‌ای که در میان دیگر جشنواره‌های تئاتری از حرفه‌ای‌ترین‌هاست و گروه‌های نمایش عروسکی در این دوره‌ها با بهترین آثار در جشنواره شرکت می‌کنند. اما همین گروه‌های عروسکی را می‌توان مظلوم‌ترین گروه از هنرمندان تئاتر نامید؛ گروه‌هایی که چه در پایتخت و چه در دیگر شهرها کمترین امکانات را برای اجرای عمومی دارند و همین جشنواره شاید بهترین و مهم‌ترین بستر برای عرضه نمایش‌هایشان است.

هادی حجازی‌فر، دبیر نوزدهمین جشنواره بین‌المللی نمایش عروسکی تهران

رقابت قرن؛ سکوت طولانی

ایران، جام جهانی و مستند فوتبالی

مستند

از ۸ آذر ۱۳۷۶ و بازی تاریخ‌ساز ایران و استرالیا تا ۸ آذر ۱۴۰۱ که مصادف با رقابت حساس ایران و آمریکا شده، ربع قرن گذشته است. سال‌هایی طولانی که در میانه‌اش ما ۴ بار دیگر به جام جهانی رفته‌ایم، بی‌آنکه مستند سینمایی شاخصی درباره این رخداد ساخته شود. تب گرایش به مستندهای فوتبالی بعد از برگزاری مسابقات جام جهانی ۱۹۹۸ فرانسه خوابید و به ندرت پیش آمد که ذوقی برای ثبت تصاویری ورای گزارش‌های تلویزیونی معمول، ثبت شود. یکی از این معدود تلاش‌ها؛ «سکوت طولانی» است که امشب روی آنتن شبکه مستند می‌رود.

امجدیه، دهه ۴۰ و نخستین قهرمانی ایران

۱۷ مهر ۱۳۴۷ سینماهای کریستال و مهتاب، «جام آسیا» را اکران کردند. نخستین مستند فوتبالی سینمای ایران که امکان نمایش عمومی هم یافت. مستند سینمایی که هژیر داریوش درباره برگزاری مسابقات جام ملت‌های آسیا ۱۹۶۸ تهران ساخت؛ دوره‌ای که تیم ملی فوتبال ایران در رقابتی فراموش نشدنی، تیم رژیم صهیونیستی را شکست داد و برای نخستین بار قهرمان آسیا شد. استقبال گسترده مردم از این مسابقه که برای نخستین بار در ایران فوتبال را به پدیده‌ای اجتماعی سیاسی تبدیل کرد و اهمیت شکست اسراییل و بازتاب اجتماعی‌اش، احتمالا مهم‌ترین دلیل برای اکران عمومی جام آسیا بوده است. مستند سینمایی‌ای که البته فروش بالایی نداشت ولی به‌عنوان سندی تصویری از یک دوران در یادها ماند؛ محصولی از تلویزیون با صدای عطاءالله بهمنش و حبیب روشن‌زاده روی تصاویر جام گرفتن حسن حبیبی، کاپیتان تیم ملی و اشک‌های حسین کلانی و مهراب شاهرخی و دوربینی که در لحظه گل دوم ایران به رژیم صهیونیستی سمت دیگری بوده، ثبت یکی از مهم‌ترین گل‌های تاریخ فوتبال ایران را از دست داده است. نخستین مستند فوتبالی سینمای ایران که روی پرده بزرگ سینما می‌آید؛ امکانی که برای هیچ مستند فوتبالی دیگری تکرار نمی‌شود.

دوربینی که جا ماند

بعد از آن تا سال‌ها هیچ اتفاقی در حوزه مستند فوتبالی نمی‌افتد و همه‌چیز در حد گزارش‌های تلویزیونی خلاصه می‌شود و البته در این زمینه هم همه‌چیز به درستی ثبت نمی‌شد و اساساً ثبت رخدادهای ورزشی مهم تلقی نمی‌شد. مهم‌ترین مثال در این زمینه غیبت دوربین‌های تلویزیون در دربی معروف شهریور ۱۳۵۲ است؛ با این استدلال که دوربین‌های پرتابل در محل مسابقات جهانی کشتی به‌کار گرفته شده بودند؛ چنان که گویی هیچ دوربین دیگری در تلویزیون وجود نداشته تا دربی پرطرفدار پایتخت را ضبط و این رخداد مهم سندی تصویری را ثبت کند.

نقطه عطف در ۸ آذر ۱۳۷۶

همه‌چیز از ۸ آذر ۱۳۷۶ شروع شد. از آخرین بازی مقدماتی جام جهانی ۱۹۹۸ فرانسه که میان ایران و استرالیا برگزار شد؛ مسابقه‌ای که ایرانیان در سرتاسر دنیا با حداقلی از امید، تماشاگرش بودند؛ دراماتیک‌ترین مسابقه تاریخ فوتبال ایران که نقش و تأثیر اجتماعی‌اش چنان گسترده بود که دوربین مستندسازان نمی‌توانست به آن بی‌تفاوت باشد. انبوه مستندهایی که به بهانه یا درباره بازی ایران و استرالیا ساخته شد و ناگهان فوتبال برای مستندسازان جدی شد. «معجزه فوتبال» (سیف‌الله صمدیان) و «چرا استرالیا» (مجید وارث) از جمله مستندهایی بودند که بعد از رقابت تاریخی ایران و استرالیا تولید شدند. پیش از اینها اما رضا میرکریمی سریال مستند «از فوتبال تا فوتبال» را درباره مسیری که تیم ملی از نخستین بازی دور مقدماتی در ورزشگاه دالیان چین تا آخرین رقابت در ملبورن استرالیا طی کرد، ساخت؛ مستندی که در آن تصاویری از نخستین دوره راهیابی تیم ملی به جام جهانی ۱۹۷۸ آرژانتین هم به چشم می‌خورد.

سکوت طولانی

میان فیلم‌هایی که در فاصله سال‌های ۱۳۷۶ تا ۱۳۷۷ درباره فوتبال، تیم ملی و حضور در جام جهانی ساخته شد، «سکوت طولانی» یکی از مستندهای شاخص و جالب توجه محسوب می‌شود؛ مستندی که از سطح معمول و متداول فیلم‌هایی که آن سال‌ها با مضامین مشابهی ساخته می‌شدند، فراتر رفت و تفاوت فیلم مستند با گزارش تصویری ژورنالیستی را آشکار کرد.

مستند «سکوت طولانی» به کارگردانی زنده‌یاد ابراهیم اصغرزاده همزمان با مسابقات جام جهانی فوتبال روانه آنتن شبکه مستند می‌شود. فیلم مستند «سکوت طولانی» پرتره‌ای از بابک هاتفی، یک ایرانی پناهنده به فرانسه است، اما برگزاری مسابقات جام جهانی در فرانسه و شرکت ایران در آنجا حس تعلق به ایران را در او زنده می‌کند. بر همین اساس، مسابقات جام جهانی فرانسه سبب می‌شود تا بابک که سال‌ها دور از وطن خود زندگی می‌کرده به ریشه خود پی ببرد. این فیلم مستند نقش فوتبال در همبستگی ملی را آشکار می‌کند. شخصیت اصلی این فیلم که بنابر دلایلی از ایران به فرانسه مهاجرت کرده، به واسطه فوتبال و مسابقات جام جهانی فوتبال بار دیگر با وطن و زادگاهش می‌شود و به آن عرق پیدا می‌کند. مستندی که ساعت ۱۰ و ۳۰ دقیقه امشب روی آنتن شبکه مستند خواهد رفت.

مدارس مشتری لوپتو

انیمیشن «لوپتو» توانست در کمتر از یک ماه اکران، ۱۸۵هزار مخاطب کودک و نوجوان در قالب اکران مدارس جذب کند.

به گزارش همشهری، با شروع سال تحصیلی این انیمیشن تمرکز ویژه‌ای بر اکران‌های مدارس کرد و طبق آمار، سهم دانش‌آموزان سراسر کشور از فروش آن ۳۶هزار مخاطب و ۷میلیارد و ۶۰۰میلیون ریال بوده که به‌عبارتی برابر با ۲۰درصد مخاطبان و ۱۶درصد فروش آن است. این انیمیشن به کارگردانی عباس عسکری و تهیه‌کنندگی محمدحسین صادقی و احسان کاوه، تاکنون ۱۵۰۰سانس اکران دانش‌آموزی در سراسر کشور داشته است. استان‌های تهران، مشهد، اصفهان و شهرکرد پیشتاز میزان استقبال مدارس از این انیمیشن بوده‌اند.

لوپتو اثری موزیکال، شاد و مهیج و نخستین محصول مرکز انیمیشن سوره است که با تکنیک سه‌بعدی و برگرفته از قصه و فضایی کاملا ایرانی و در استودیوی فراسوی ابعاد توسط هنرمندان جوان کرمانی تولید شده است.

درخشش شهر خاموش در تالین

جایزه بهترین کارگردانی جشنواره فیلم تالین در کشور استونی به فیلم «شهر خاموش» ساخته احمد بهرامی رسید.

به‌گزارش همشهری، بیست‌و ششمین دوره جشنواره بین‌المللی فیلم شب‌های سیاه تالین در حالی به‌کار خود پایان داد که فیلم «شهر خاموش» در نخستین نمایش جهانی خود در بخش مسابقه اصلی این رویداد سینمایی، موفق به دریافت جایزه بهترین کارگردانی برای احمد بهرامی شد.

امسال هایده صفی‌یاری، تدوینگر باسابقه سینمای ایران در کنار «الدیکو انیادی» فیلمساز مجارستانی نامزد اسکار (رئیس هیأت داوران)، «آدام بالاژ» آهنگساز اهل کشور مجارستان، «آندرس کلینرت» کارگردان آلمانی و «بیجایا جنا» بازیگر هندی، فیلم‌های بخش مسابقه اصلی تالین را داوری کردند.

هیأت داوران در بیانیه‌ای درباره فیلم «شهر خاموش» نوشتند: «کارگردان با استفاده از مکانی غمگین و ویران‌شده، درام کهن و جهانی شبیه به یک تراژدی شکسپیر را به تصویر کشیده است. علاوه بر این، نقش‌آفرینی بازیگران نیز جذاب است و هیچ‌گاه نمی‌توان فضای استعاری را با تصویرسازی شاعرانه در این فیلم فراموش کرد. این فیلم جشن سینما و هنر است».

در فیلم «شهر خاموش» به نویسندگی و کارگردانی احمد بهرامی و تهیه‌کنندگی رضا محقق، بازیگرانی چون باران کوثری، بابک کریمی، علی باقری، بهزاد دورانی، محسن مهری دروی، کریم و حبیب شراهی نقش‌آفرینی کرده‌اند و مسعود امینی تیرانی نیز به‌عنوان فیلمبردار و مصطفی وزیری تدوین این فیلم سینمایی را برعهده دارد.

جشنواره

محمدصالح حجت‌الاسلامی
روزنامه‌نگار

به بهانه آغاز پنجاه‌ودومین جشنواره بین‌المللی فیلم رشد

«رشد»، آنچه بود، آنچه باید باشد

آغاز پنجاه‌ودومین جشنواره فیلم‌های علمی، آموزشی و تربیتی رشد، درست مقارن با روزهایی شده که بیش از همیشه بحث بازنگری در نظام تعلیم و تربیت کشور و لزوم تعامل با نسل جدید ورد زبان‌هاست؛ نسلی که باید برای ارتباط‌گیری با آن از ابزارهای روز همچون سینما به بهترین شکل استفاده کرد. به همین بهانه نگاهی به فراز و نشیب‌های چندساله این جشنواره و افق‌های پیش روی آن داریم تا از این رهگذر به این موضوع بپردازیم که سینما چگونه می‌تواند ابزاری برای کمک به تعلیم و تربیت در مدارس شود.

جشنواره فیلم «رشد» یکی از مطمئن‌ترین راه‌ها برای پیوند زدن دنیای هنر به جهان پررمز و راز تعلیم و تربیت است؛ رویدادی که می‌تواند در عین آنکه از طریق سینما به ارتقای آموزش و امور تربیتی در کشور کمک می‌کند، فرصتی برای کشف استعدادهای جدید در عرصه هنرهای نمایشی باشد.

این اتفاق از ۲جهت می‌تواند به‌وقوع بپیوندد؛ از یک‌سو فیلمسازان جوانی که برای حضور در بخش‌های مختلف این جشنواره متقاضی می‌شوند، از طریق چنین رویداد باسابقه‌ای می‌توانند فرصتی برای معرفی خود پیدا کنند و از سوی دیگر نیز دانش‌آموزان و معلمان که خود مهم‌ترین سرمایه و مخاطب این جشنواره هستند، فرصت آن را دارند تا با حضور در این رویداد، با فیلمسازان صاحب‌نام و حرفه‌ای به رقابت بپردازند.

جشنواره‌ای که اگر کارکرد آن به درستی درک شود، در حوزه سینمایی و در قدم اول می‌تواند باعث ارتقای سینمای کودک و نوجوان در کشور شود؛ حوزه‌ای که البته طی سال‌های گذشته آنچنان که باید و شاید جدی گرفته نشده است و سال‌هاست که جشنواره رشد نتوانسته همچون دوره‌هایی که در دهه‌های ۶۰، ۷۰ و حتی ۸۰ داشت باعث معرفی چهره‌های تازه به عرصه کارگردانی و فیلمنامه‌نویسی سینما شود.

این در حالی است که بسیاری از استعدادهای هنری کشور به‌ویژه در عرصه بازیگری و کارگردانی از همان دوره جوانی و از مسیر تولیدات آماتوری و نیمه‌حرفه‌ای کشف شده و در ادامه به جرگه فیلمسازان حرفه‌ای و صاحب سبک سینمای ایران افزوده شده‌اند. البته که این موضوع نیازمند جدی گرفتن فیلم‌های آموزشی و تربیتی از سوی متولیان این حوزه است.

اما هیچ جشنواره فیلمی بدون بازار فیلم نمی‌تواند مدعی فعالیت مؤثر شود؛ چون یکی از اجزای اصلی هر جشنواره فیلم، بازار فیلم مختص آثار آموزشی، تربیتی و علمی است؛ بازاری با کارکرد چندگانه که از یک‌سو می‌تواند هنرمندان و فیلمسازان بسیاری را به این رویداد فرهنگی-اجتماعی بکشاند و از سوی دیگر با فراهم کردن فرصت عقد قراردادهای مشترک میان تولیدکنندگان فیلم در داخل و خارج از کشور زمینه‌ساز رشد این قبیل آثار شود.

به تعبیر بهتر، نقش اصلی بازارهای فیلم مذاکرات رو در روست و این موضوع، عقد قراردادها را تسهیل می‌کند.

حالا باید این نکته را درنظر گرفت که با توجه به اینکه جشنواره فیلم رشد، یک رویداد علمی، تربیتی و آموزشی منحصر به فرد است، برگزاری آن برای بسیاری از مخاطبان سینما و فعالان عرصه تعلیم و تربیت جذاب است؛ چه آنها که در داخل کشور فعالیت می‌کنند و چه آنها که در خارج از ایران در این حوزه فعالیت دارند. جالب اینکه محمد خزاعی، رئیس سازمان سینمایی کشور در اختتامیه دوره قبلی این رویداد درباره موضوع منحصر به فرد جشنواره فیلم رشد و نگاه سایر فیلمسازان بین‌المللی به این رویداد گفته بود: «۱۰سال پیش در سفر کاری که به ترکیه داشته‌ام، از بنده خواستند که نحوه و متد برگزاری جشنواره رشد را در اختیار آنها بگذارم تا جشنواره‌ای با این ابعاد در منطقه و عرصه بین‌المللی برگزار کنند. نباید از کاربرد و اهمیت چنین جشنواره مهمی در منطقه و جایگاه آن در عرصه جهانی غافل شویم که این غفلت باعث تسخیر این جایگاه توسط کشورهای همسایه می‌شود.»

یکی از بزرگ‌ترین آفت‌هایی که متأسفانه دامن جشنواره فیلم رشد و سیاستگذاری‌های مرتبط با این جشنواره را در دوره‌های اخیر آن گرفته بود، عدم‌استفاده بهینه از محتوای عرضه شده در این جشنواره در فرایندهای تکمیلی تعلیم و تربیت دانش‌آموزان است. جشنواره‌ای که از همان ابتدا با هدف بهره‌مندی از ظرفیت‌ها و امکانات موجود در دنیای فیلم و تصویر برای کمک به افزایش بهره‌وری آموزشی و تربیتی در نظام تعلیم و تربیت کشور راه‌اندازی شد، باید به موضوع استفاده از محتوای عرضه شده در این جشنواره در نظام تعلیم و تربیت کشور نگاه جدی‌تری داشته باشد. به تعبیر بهتر، این جشنواره می‌تواند به بخشی از فرایند تعلیم و تربیت در کشور تبدیل شود که هر چه آثار برگزیده آن در میان تعداد بیشتری از دانش‌آموزان به نمایش گذاشته شود، بدون شک به هدف نهایی آن که پیوند زدن هنر با دنیای پیچیده و مهم تعلیم و تربیت است، نزدیک‌تر شده است. اما آفت این مسیر آن است که نمایش این آثار صرفاً به دوره برگزاری این رویداد و در تعداد محدودی از سالن‌های تهران و مراکز استان‌ها محدود شود؛ هر چند که در ادوار این جشنواره سابقه برگزاری همزمان رویداد در نقاط مختلف ایران عزیزمان همچون سواحل مکران در استان سیستان و بلوچستان و جزایر خلیج همیشه فارس و سایر استان‌های کشور وجود داشته، اما منظور از اثرگذاری آثار نمایشی بر فرایندهای آموزشی، اختصاص زمانی ثابت و مشخص در برنامه درسی دانش‌آموزان به چنین موضوعاتی است؛ موضوعاتی که می‌تواند باعث پیوند واقعی سینما و تعلیم و تربیت شود.

یـاد

به بهانه سالروز شهادت فخر زمانه
شهید محسن فخری‌زاده

دانشمندی پرافتخار اما گمنام

دانشمند شهید محسن فخری‌زاده از جمله مجاهدان انقلاب بود که ترجیح داد تا گمنام بماند و به‌جای کسب شهرت و مقام، متعهدانه در راه پیشرفت علمی ایران اسلامی به‌ویژه در عرصه‌های دفاعی گام بردارد. او متولد اول فروردین سال ۱۳۴۰ در شهر قم بود که لیسانس خود را در دانشگاه صنعتی اصفهان گذراند و موفق به اخذ مدرک کارشناسی ارشد مهندسی هسته‌ای شد. محسن فخری‌زاده به‌عنوان عضو هیأت علمی دانشکده فیزیک دانشگاه امام حسین(ع) سپاه، امکانات این دانشگاه را برای تحقیقات هسته‌ای به‌کار گرفت و سپس رئیس دانشگاه صنعتی مالک‌اشتر شد. او که رئیس سازمان پژوهش و نوآوری دفاعی (سپند) و معاون وقت وزیر دفاع و پشتیبانی نیروهای مسلح بود روز جمعه هفتم آذرماه ۱۳۹۹ توسط عناصر تروریست مسلح در «آبسرد» دماوند ترور شد و به شهادت رسید. در اهمیت و بزرگی و تأثیرگذاری این مرد بزرگ همین بس که برای مهار اندیشه‌اش، یک عملیات پیچیده ترور طراحی و اجرا شد. همچنین نباید از نقش ویژه شهید در کمک به کاهش اثرات شیوع ویروس کرونا در کشور غافل ماند. او و مجموعه سازمان پژوهش و نوآوری وزارت دفاع، به‌عنوان یکی از نخستین سازمان‌ها در زمینه پاندمی کووید- ۱۹ به یاری نظام سلامت کشور شتافت و با تولید نخستین کیت ایرانی تشخیص کرونا که از نظر کیفی و فناوری در سطح استانداردهای روز دنیا قرار دارد، نام ایران را در زمره معدود تولیدکنندگان این کیت پیشرفته ثبت کرد. علاوه بر آن، تلاش شبانه‌روزی شهید برای ساخت واکسن کرونا نیز بی‌سرانجام نماند و به مرحله تولید رسید.

خبر

اعلام فراخوان هفتمین جشنواره آموزشی، تحصیلی جایزه ملی ایثار

مدیرکل آموزش بنیاد شهید و امور ایثارگران و دبیر هفتمین جشنواره آموزشی، تحصیلی جایزه ملی ایثار از اعلام فراخوان دانشجویان، طلاب و دانش‌آموزان شاهد و ایثارگر برای شرکت در این جشنواره خبر داد.
محمدعلی فقیه با اعلام این خبر توضیح داد: «هفتمین جشنواره آموزشی، تحصیلی جایزه ملی ایثار با هدف معرفی و تجلیل از برترین‌های آموزشی و تحصیلی جامعه هدف طرح شاهد و ایجاد پویایی، تحرک و افزایش انگیزه تحصیلی با مشارکت دستگاه‌های آموزشی عضو طرح شاهد شامل وزارتخانه‌های بهداشت، درمان و آموزش پزشکی، علوم، تحقیقات و فناوری، آموزش‌وپرورش، دانشگاه آزاد اسلامی و مرکز مدیریت حوزه‌های علمیه برگزار خواهد شد.»
مدیرکل آموزش بنیاد شهید و امور ایثارگران افزود: «از ویژگی‌های این جشنواره معرفی سرآمدان تحصیلی به‌عنوان دستاوردهای طرح شاهد است که حاصل همکاری بنیاد و ۵ دستگاه آموزشی است. فراخوان ثبت‌نام و اخذ مدارک و مستندات از واجدان شرایط آغاز شده است و دانشجویان، طلاب و دانش‌آموزان شاهد و ایثارگر برای کسب اطلاعات بیشتر می‌توانند به وب‌سایت ایثار به نشانی www.isaar.ir مراجعه و برای ارائه مدارک و مستندات موفقیت‌های آموزشی، پژوهشی، فرهنگی دوران تحصیل خود از طریق ستادهای شاهد و ایثارگر مراکز آموزشی و آموزش و پرورش محل تحصیل خود اقدام کنند.»

یـاد

باشگاهی که اندازه یک تیم فوتبال شهید دارد

در کنار مردم عادی، ورزشکاران ایرانی هم یکی از اقشار حاضر در جنگ بودند که در ۸ سال دفاع‌مقدس برای دفاع از مرز و بوم خود به جبهه‌های جنگ رفتند و برای سربلندی کشورمان از خون خود گذشتند. تاکنون پنج‌هزار و ۵۰۰ شهید ورزشکار در سطح کشور شناسایی شده‌اند. این شهیدان از ۲۲ فدراسیون کشور شناسایی شده‌اند که فوتبال با ۱۳۰۰ شهید، دو و میدانی با ۹۶ شهید، هندبال با ۷۰ شهید، کشتی با ۴۰۰ شهید، تکواندو با ۵۰۰ شهید، کشتی با بیش از ۴۵۰ شهید، بسکتبال با ۷۰ شهید، والیبال با ۲۰۰ شهید و فدراسیون ورزش‌های رزمی با ۱۰۰ شهید شماری از فدراسیون‌های شناسایی‌شده هستند. تیم فوتبال فجر ورامین، یکی از تیم‌های فوتبالی است که در سال‌های ۵۹ و ۶۰ مثل تمام دوره‌های دیگر نام جوانانی را با خود به همراه داشت که با مسابقات مختلفی عناوین قهرمانی کسب می‌کردند. اما وقتی جنگ شد، جذابیت ورزش خود را مانند دیگر تعلقات دنیایی کنار گذاشتند و دوستانه به جبهه اعزام شدند. در خلال جنگ ۱۸ نفر از اعضای این باشگاه در جبهه به شهادت رسیدند و چند نفر هم به مقام جانبازی نایل شدند. محمدرضا بیگدلی، محسن قاجاریه، حمید اصفهانی، محسن هرندی، سیدموسی طباطبایی، علی و محمد جعفری منش، محسن شیرکوند، کریم و رحیم کدخدایی، ناصر نوع پرور، مصطفی کاشانی، سیدعلی حسینی امامی، سیدمحسن ابراهیمی به شهادت رسیدند و مجید عالی‌دایی، عباس قاسمی شهید و چندین نفر از اعضای تیم هم جانباز شدند. ۸ سال دفاع‌مقدس نشان داد مردم ایران در دفاع از وطن خود با کسی شوخی ندارند. از همه مهم‌تر اینکه تمامی اقشار جامعه در این دفاع‌مقدس نقش داشتند و در این راه از هیچ تلاشی دریغ نکردند. اهالی ورزش نیز از این قاعده مستثنی نبودند.

داغ دستان پینه‌بسته بابا

شهید حجت‌الاسلام محمد زارع مویدی؛ جهادگری که در راه امنیت کشور به شهادت رسید

گزارش

مژگان مهرابی
روزنامه‌نگار

این روزها فیلمی در فضای مجازی دست به‌دست می‌شود که دیدنش هر ایرانی غیر تمندی را ناراحت و آزرده‌خاطر می‌کند؛ فیلمی از لحظه شهادت حجت‌الاسلام محمد زارع مویدی؛ صحنه دردناکی که عبدالرحیم، برادر شهید روایت می‌کند. از دست‌هایی که بر اثر کشاورزی و کارهای سخت پینه بسته و زمخت شده است. دست‌های او را می‌بوسد و با این کارش، دلخوری خود را از آشوبگران مزدور و خائن که امنیت کشور را با فتنه‌گری برهم زده‌اند نشان می‌دهد. شهید زارع مویدی یا به قول روستایی‌ها شیخ محمد از جهادگرهای مخلصی بود که هر کجای ایران دچار بحران سیل یا زلزله می‌شد بی‌آنکه کسی از او بخواهد برای کمک می‌رفت، فرقی نمی‌کرد کدام منطقه باشد. خوزستان یا لرستان، سیستان و بلوچستان یا فارس. وقتی پا به دیار بلادیده می‌گذاشت لباس روحانیت را از تن به در آورده و رخت کارگری به تن می‌کرد. گاهی هم برای آبادانی راهی خطه جنوب شرق می‌شد و به روستاهایی می‌رفت که ردی از امکانات در آنجا وجود نداشت. شیخ محمد به‌عنوان یک بسیجی ایثارگر در روزهای اغتشاش در کنار مردم قرار گرفت و همه توانش را به‌کار بست تا امنیت شهر به خطر نیفتد. او سرانجام مزد ایثارگری‌اش را از خدا گرفت و در غروب ۲۴ آبان ماه حین متفرق کردن آشوبگرها به‌دست مزدوری منافق به شهادت رسید. سیدعلی خلیلی، برادر همسر و محسن بیضاوی، دوست صمیمی او خاطراتی درباره شهید روایت می‌کنند.

چقدر این روزها جایش خالی است؛ خالی‌تر از همیشه، حتی از زمانی که برای فعالیت‌های جهادی به سفر می‌رفت. هر بار سیل یا زلزله‌ای رخ می‌داد، حسین و محمدامین می‌دانستند پدر فردا راهی می‌شود و او را تا چند روز نخواهند دید اما یقین داشتند که بالاخره بعد از فراقی کوتاه او را می‌بینند و دلخوش بودند به آمدنش. حسین به یاد می‌آورد روزهایی را که پدر از سفر برمی‌گشت. وقتی وارد خانه می‌شد چه مشتاقانه او و محمد امین خود را در آغوش او می‌انداختند و صورت مهربانش را بوسه‌باران می‌کردند. با یاد این خاطره دل پسرک مالامال درد می‌شود؛ دردی که با هیچ مرهمی درمان نخواهد شد. آنها حالا خوب می‌دانند که پدر دیگر نمی‌آید و باید با مرور خاطرات خوشی که از او دارند روز و شب را سپری کنند. خلیلی از حال بد بچه‌ها می‌گوید: «حسین امروز آنقدر بی‌تابی کرد که گریه‌ام گرفت. او فقط ۷ سال دارد. نمی‌تواند جای خالی پدر را ببیند. محمدامین هم همینطور. این پسر الحق که دست‌پرورده شیخ است. به من گفت دایی دوست دارم بسیجی شوم مثل پدرم.» خلیلی به یاد روزی می‌افتد که شیخ‌محمد به خواستگاری خواهرش آمد. تعریف می‌کند: «محمد پسرعمه من بود. با اینکه از نظر تحصیلی و مالی شرایط مطلوبی داشت اما به خواهرم گفت من یک طلبه ساده هستم؛ یعنی من را زیاد نبین. خیلی متواضع بود. همیشه خود را کوچک‌تر از بقیه می‌دید. خواهرم می‌دانست فعالیت‌های جهادی می‌کند و به مناطق محروم می‌رود. نه‌تنها مانع کارهای او نمی‌شد بلکه تشویقش هم می‌کرد.»

عاشقانه شیخ و مادرش

شیخ‌محمد در فروردین ماه سال ۶۴ به دنیا آمد. در شهر بیضا جایی درست در فاصله ۳۰ کیلومتری شهر شیراز. او بعد از دوران مدرسه وارد حوزه علمیه شهید دستغیب شیراز شد و نزد استادانی چون آیت‌الله حائری شیرازی درس خواند. او برای امرارمعاش حرفه کشاورزی را انتخاب کرد؛ درست مثل پدرش. روی زمین کار می‌کرد و کنارش درس هم می‌خواند. خلیلی می‌گوید: «پدر شیخ و خواهرش سال ۸۰ در سانحه رانندگی از دنیا رفته بودند. از آن موقع او شد همه دلخوشی مادرش. خیلی وابسته به مادر بود رضایت او را به همه‌چیز ترجیح می‌دهد.» تا وقتی شیخ بود، مادر هر روز به باغ می‌رفت و نزد او می‌ماند تا غروب که پسر دست از کار بکشد. وابستگی آنها به هم نقل محافل بود؛ از احترامی که شیخ به مادر می‌گذاشت و از دلبستگی‌ای که پیرزن به دردانه‌اش داشت. او بیشتر از هر چیز به رضایت مادر فکر می‌کرد حتی سال ۹۵ وقتی دید که مادر راضی نیست به سوریه برود دوستانش را بدرقه کرد و خودش ماند. خلیلی به حال این روز همسر دایی‌اش اشاره می‌کند: «پدر شیخ که دایی من باشد همراه با یکی از دخترانش در سانحه تصادف از دنیا رفتند. همسر دایی‌ام خیلی بی‌تابی می‌کرد. اما نکته جالب اینکه با همه وابستگی‌هایی که این مادر به پسرش داشته ولی گویی شهادت شیخ آرامشی به او بخشیده است.»

اهل عمل بود

بیضاوی رفیق صمیمی و دوران کودکی شهید مویدی بعد از خلیلی سر حرف را باز می‌کند. او به جهادگری شهید مویدی اشاره می‌کند: «شیخ‌محمد از نوجوانی وارد نیروی بسیج شده بود و روحیه جهادی داشت. هر جا احساس می‌کرد حضورش می‌تواند مفید باشد خودش را می‌رساند، کاری نداشت کسی از او می‌خواهد یا خیر. سریع دست به‌کار می‌شد. در ایام شیوع کرونا همیشه در صحنه بود. با کمک مردم کارگاه تولید ماسک ایجاد کرده بود. خیابان‌ها و مراکز پر رفت‌وآمد را سمپاشی می‌کرد؛ خلاصه آتش به اختیار بود. همیشه او را وسط میدان می‌دیدیم. اهل حرف‌زدن نبود، بیشتر عمل می‌کرد.» شهید مویدی مردی بود که بی‌هیچ فراخوانی به یاری دیگران می‌رفت؛ هنگام سیل و زلزله و هر جا که نیاز به او بود. یک هفته، ۲ هفته شاید هم بیشتر به میان مردم آسیب‌دیده می‌رفت و کمک‌شان می‌کرد. دوستانش می‌دانستند هر جا بلایی رخ دهد شیخ محمد را باید آنجا پیدا کنند. بیضاوی می‌گوید: «در زلزله کرمانشاه، سیل خوزستان و پل‌دختر خیلی کمک کرد. می‌توانست وجهی را برای کمک به مردم آسیب‌دیده ارسال کند، تمکن مالی هم داشت اما خودش در صحنه حضور پیدا می‌کرد. کارگری می‌کرد. خانه می‌ساخت، بی‌آنکه هیچ توقعی از کسی داشته باشد. مردم سی‌سخت محبت‌های او را هیچ وقت فراموش نمی‌کنند.» خلیلی انگار چیزی به یاد آورده باشد گفته‌های بیضاوی را تکمیل می‌کند: «یادم می‌آید وقتی زلزله بم رخ داد ضرب‌الاجل خود را به آنجا رساند. خیلی کمک کرد. حتی حضرت‌آقا چفیه خود را به رسم یادگار به او دادند.»

دل کنده بود از دنیا

شیخ محمد مایملک زیادی از پدرانش به ارث گرفت. از آن همه زمین و باغ، محصول خوبی به‌دست می‌آورد و درآمدش آنقدر بود که بتواند زندگی مرفهی داشته باشد اما چون از تجمل‌گرایی بدش می‌آمد ساده زندگی می‌کرد. او شاید هیچ وقت طعم نداری را نچشیده بود اما خیلی خوب حال نیازمندان را می‌فهمید. برای همین بخش قابل توجهی از درآمد کشاورزی و محصولات باغش را برای رفع مشکلات مالی خانواده‌های بی‌بضاعت صرف می‌کرد. دست آخر چیزی که عایدش می‌شد فقط به اندازه رفع نیازش بود. بیضاوی می‌گوید: «شیخ از مال دنیا بی‌نیاز بود. باغ انگور داشت. زمین کشاورزی داشت. چاه بزرگی حفر کرده بود که هم خودش استفاده می‌کرد و هم به همسایه‌ها آب می‌رساند. همه جور امکاناتی را برای مرفه زندگی کردن داشت اما دل کنده بود از دنیا. وقتی دزد از باغش انگور می‌دزدید متوجه می‌شد می‌گفت بی‌خیال بیضاوی همه می‌برند حالا این بنده خدا هم ببره. به دزد هم روا داشت. به جای اینکه زمین را به کارگر بسپارد خودش کشاورزی می‌کرد. دست‌هایش همه ترک‌خورده و شیارهایش سیاه شده بود. آدم عجیبی بود. تا من را می‌دید می‌گفت بیضاوی این تو و این باغ انگور و این سبد هر چه دوست داری ببر. نه فقط به من به همه همین را می‌گفت.» بعد از شهادتش از پیام‌های گوشی متوجه شدند چه مبالغ هنگفتی به خیریه‌ها و نیازمندان بخشیده است. بی‌آنکه کسی پی ببرد.

خادم امام حسین(ع)؛ مدافع حرم

او چند هکتار از زمین‌هایش را برای ساخت مسجد و حسینیه وقف کرد. اسم حسینیه را هم «رهپویان وصال» گذاشت و طبق وصیتش در همانجا هم به خاک سپرده شد. نزدیک اربعین که می‌شد مقدار قابل توجهی مواد خوراکی بار می‌زد و به کربلا می‌برد. در آنجا موکب ایجاد کرده بود و با هم ولایتی‌هایش پذیرای زوار امام‌حسین(ع) می‌شد. خلیلی به یاد می‌آورد: «او در حسینیه خیلی زحمت می‌کشید؛ از آشپزی تا جاروکردن. نمی‌گذاشت کار روی زمین بماند. خیرش به همه می‌رسید کاری نداشت کسی که به او رو آورده اهل نماز است یا خیر؟ با حسن خلق پذیرایش می‌شد. همین باعث شده بود مردم دوستش داشته باشند.» شیخ با حمله تکفیری‌ها بارها به سوریه رفت. بدن ورزیده‌ای داشت و در عملیات‌ها خوش می‌درخشید. تک‌تیرانداز بود. عزمش را جزم کرده بود تا ۱۳ آذر امسال دوباره به سوریه برود. اما انگار خودش می‌دانست این سفر روزی‌اش نمی‌شد. خلیلی صحبتی که شیخ با همسرش کرده را بازگو می‌کند: «شیخ به خواهرم گفته بود کار من به سوریه نمی‌کشد. شهادتم نزدیک است. حتی شبی که می‌خواست شهید شود به من تلفن کرد. گفت سیدامشب شب آخر من است. یا با سنگ می‌میرم یا گلوله.»

شب شوم

۲۳ آبان سال ۱۴۰۱؛ هوا تاریک شده بود که به پایگاه بسیج اعلام کردند خیابان المعالی شیراز توسط اغتشاشگران ناامن شده است. شیخ راهی شد و در پی او بیضاوی و دیگر بسیجیان. وقتی به محل شلوغی رسیدند که آشوبگرها راه را بر مردم بسته و با پرتاب سنگ و کوکتل مولوتف جان رهگذران را نشانه گرفته بودند، بسیجی‌ها دست به‌کار شدند. شیخ جلودار بود و سعی می‌کرد آنها را متفرق کند اما صدا به صدا نمی‌رسید. همه‌چیز به‌هم ریخته بود. ناگهان از بالای ساختمانی بلند سنگی پرتاب شد و محکم به پیشانی مویدی اصابت کرد. او روی زمین افتاد. از درد به‌خود می‌لرزید. دوستانش تصور کردند تشنج کرده اما نه گویی اتفاق تلخی برای شیخ رخ داده بود. باقی ماجرا را بیضاوی تعریف می‌کند: «شیخ را سوار یک ماشین کردیم تا به بیمارستان برسانیم. سرش روی پای من بود. چشمایش را بسته بود. گفتم شیخ پاشو بابا یک سنگ خوردی این کارها چیه؟ اصلا باورم نمی‌شد. از درون یخ کرده بودم. با اینکه در بیمارستان ابتدا او را احیا کردند اما شیخ ما به شهادت رسید.»

مکث

دوست صمیمی شهید مویدی:

می‌گفت نگذارید دلخوری‌ها بین‌تان فاصله بیندازد

حسین شاکری یکی از دوستان صمیمی شیخ محمد است و او را خوب می‌شناسد. می‌گوید: «شیخ محمد در خانواده مذهبی بزرگ شده بود. برادر بزرگ‌ترش روحانی است و او هم دوست داشت مبلغ دین شود. روحیه جهادی‌اش زبانزد بود. بارها به سیستان و بلوچستان رفته و در مناطق محروم اقدام به آبادانی کرده بود. هم کار فرهنگی انجام می‌داد و هم کار ساخت و ساز. انگار معنای خستگی را متوجه نمی‌شد. برای مرزبانی هم به جنوب‌شرق رفته بود. بیشتر از هر چیز به اتحاد و همبستگی اهمیت می‌داد و از اینکه گاهی افراد به دلایلی از هم دلخور شوند و از هم فاصله بگیرند ناراحت می‌شد. مرتب به دوستان توصیه می‌کرد نگذارید دلخوری‌ها بین‌تان فاصله بیندازد.»

مدیر مدرسه علمیه شیراز:

شهید مویدی در همه صحنه‌های جهادی پایه کار بود

حجت‌الاسلام قاسم الهی صدر، مدیر مدرسه علمیه شهید آیت‌الله دستغیب شیراز درباره شهید مویدی می‌گوید: «او بر حریم انقلاب و شهدا استوار بود. هر جا احساس می‌کرد ولایت نیاز به حمایت دارد بی هیچ ترس و واهمه‌ای مقابل دشمنان و مخالفان می‌ایستاد. او مدافع حرم و امنیت کشور بود. زمانی که به سوریه رفت پسرش کوچک بود اما نگذاشت احساسات پدرانه به غیرت مردانه‌اش غلبه کند. او بعد از فوت پدر، شغل کشاورزی را حرفه خود ساخت. با همه مشغله و مسئولیتی که داشت اما هیچ وقت از فعالیت‌ها و آرمان‌های خود دست برنداشت. همیشه در صحنه بود. اگر جایی نیاز به تبلیغ فرهنگی داشت دست به‌کار می‌شد. اگر باید قدمی برای آبادانی و سازندگی برمی‌داشت اقدام می‌کرد. دستگیر مردم بود.»

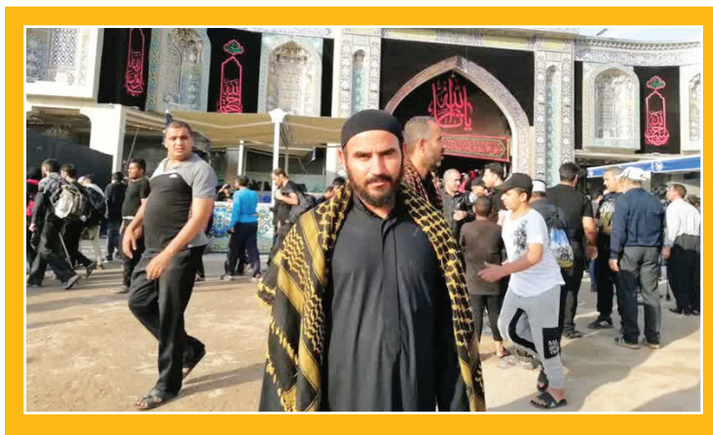

یادداشت

سرهنگ قاسم اکبری مقدم*

مروری بر حماسه‌آفرینی دریادلان نیروی دریایی ارتش

عملیات‌های دریایی اشکان

هفتم آذر به فرمان امام خمینی(ره) و به‌منظور قدردانی از حماسه‌آفرینی دریادلان شجاعی که برای صیانت از مرزهای دریایی کشور تلاش می‌کنند، روز نیروی دریایی نامگذاری شده است. این مناسبت بهانه‌ای است تا یادی از فداکاری این نیروهای خدوم میهن کنیم. خلیج‌فارس همیشه یکی از مناطق ژئوپلیتیک و ژئواستراتژیک جهان به‌شمار می‌آید. این خلیج برای کشورهای منطقه به‌خصوص ایران و عراق از اهمیت ویژه‌ای برخوردار است. قبل از پیروزی انقلاب اسلامی با تأسیس بندر و ایجاد پایانه حوزه‌های نفتی خلیج‌فارس در جزیره خارک عملاً کشور ایران برای صادرات و واردات غیرنفتی خود به دریا، به‌خصوص منطقه شمال خلیج‌فارس وابسته شد. کشور عراق با وجود برخورداری کم از دریا به‌علت شرایط موجود اقلیمی و جغرافیایی مجبور است با وضعیت مشابهی نسبت به ایران به دریا یعنی شمال خلیج‌فارس وابسته باشد.

چشم طمع عراق به شمال خلیج‌فارس

شرایط سیاسی و نظامی در سال ۱۳۵۹ وضعیت جنگی را بین این دو کشور ایجاد و یکی از مناطقی که دو طرف می‌توانستند برای وارد آوردن فشار اقتصادی و نظامی علیه یکدیگر استفاده کنند؛ شمال خلیج‌فارس بود. چرا که هر طرف که بر این منطقه تسلط می‌یافت شرایط دشواری را بر طرف مقابل تحمیل می‌کرد، به‌خصوص برای ایران، چون در آن زمان ایران از هیچ منطقه دیگری قادر به صدور نفت نبود و دیگر اینکه تنها و بزرگ‌ترین بندر تجاری ایران بندر امام(ره) بود. درحالی‌که کشور عراق می‌توانست از طریق دیگر کشورهای حامی منطقه بخشی از مشکل محاصره نظامی را مرتفع کند؛ کما اینکه در ادامه جنگ این اقدام را انجام داد.
نیروی دریایی ارتش جمهوری اسلامی ایران در اوایل جنگ تحمیلی با یک اقدام تاکتیکی و هوشمندانه، بخش قابل توجهی از یگان‌های شناور خود را که در بندر خرمشهر و آبادان مستقر بودند به بوشهر منتقل و از تیررس مستقیم رژیم بعثی عراق خارج کرد و با این اقدام باعث شد قدرت تحرک و مانور این یگان‌ها بیشتر شود. نیروی دریایی در خلیج‌فارس به‌محض مشاهده کشتی‌های حامل بار به مقصد عراق برابر قوانین بین‌المللی زمان جنگ و محاصره دریایی، نسبت به توقیف آنها اقدام کرده و اتخاذ این رویکرد باعث شد از همان روزهای اول جنگ صادرات و واردات عراق از طریق دریا با مشکل مواجه شود. با شروع جنگ تحمیلی و تلاش رژیم بعثی عراق برای افزایش صدور نفت، فعالیت سکوهای نفتی خود افزایش یافت و به یکی از اهداف تهاجمی ایران تبدیل شد. طراحان و کارشناسان نظامی نیروی دریایی و هوایی ارتش جمهوری اسلامی ایران از ظرفیت جنگ‌افزارها و امکانات نیروی دریایی رژیم بعثی صدام اطلاعات کافی داشته و احتمال وقوع نبرد در خلیج‌فارس را پیش‌بینی می‌کردند. بنابراین گروه رزمی ۴۲۱ نیروی دریایی که آمادگی غیرعملیاتی کردن و انهدام اسکله‌های نفتی دشمن را داشت برای انجام ماموریت تعیین شد.
نیروی دریایی عراق با شروع جنگ یگان‌های شناور خود را از بندر بصره خارج و به بندر ام‌القصر منتقل کرد و خطوط کشتیرانی ایران در این مناطق با مخاطره روبه‌رو شد. شیوه تهاجم ناوچه‌ها و شناورهای دشمن از کنار این اسکله‌ها به این روش بود که معمولاً هنگام غروب آفتاب ناوچه‌های موشک‌انداز در کنار اسکله‌های البکر و الامیه پهلو می‌گرفتند و با فرارسیدن تاریکی شب از لنگرگاه خارج و به‌سوی بندر امام(ره) حرکت می‌کردند. در مرحله بعد، با شناسایی و ردیابی کشتی‌های تجاری ایران، اقدام به پرتاب موشک هدایت‌شونده راداری کرده و با سرعت به سمت بندر ام‌القصر بازمی‌گشتند. گاهی اوقات این فرایند تا سپیده دم تکرار می‌شد و در شب‌های بعد نیز ادامه می‌یافت. استمرار این وضعیت مشکلاتی را برای تردد شناورهای تجاری ایران فراهم می‌کرد.

اجرای یک عملیات ضربتی

اجرای یک عملیات ضربتی و البته مشترک دریایی و هوایی می‌توانست به تسلط ارتش رژیم بعثی صدام بر سکوهای نفتی را تا حدودی پایان داده و فعالیت سامانه شنود الکترونیکی عراق مستقر روی سکوها را متوقف سازد. بر این اساس در تاریخ هشتم آبان ۱۳۵۹ دستور اجرای عملیات اشکان توسط سه ناوچه پیکان، جوشن و گردونه و همراهی یک بالگرد SH3D سیکورسکی که به‌عنوان دیده‌بان مقدم از قرارگاه رزمی ۴۲۱ صادر شد. روز نهم ناوچه‌های جوشن و پیکان و گردونه بوشهر را به نقطه کمینگاه در بخش میانی شمال خلیج‌فارس در نزدیکی سکوهای نفتی نوروز و اردشیر (ابوذر) ترک کردند. همچنین یگان‌های شناور نداجا هم فردای آن روز از محل کمینگاه به‌رغم وضعیت جوی نامناسب و تلاطم دریا به‌سوی هدف رفتند. قبل از شروع عملیات یک فروند هواپیمای جنگنده عراقی به قصد حمله به ناوهای خودی وارد منطقه شد. ناو پیکان که مسئولیت پدافند ضدهوایی را نیز به‌عهده داشت با هوشیاری کامل هواپیمای دشمن را رهگیری و منهدم کرد. سپس با حضور بالگرد دیده‌بان در منطقه عملیات و نزدیک شدن ناوچه‌های جوشن و گردونه به پایانه‌های نفتی البکر و الامیه، سکوها بمباران شدند. با انهدام هواپیمای دشمن توسط ناوچه پیکان و با هماهنگی ناو پیکان نیز در بمباران سکوی البکر نیز شرکت کرد. ناوچه‌های موشک‌انداز با اجرای عملیات موفق‌آمیز قسمت‌هایی از پایانه‌های نفتی عراق را منهدم کرده و ضمن وارد کردن خسارت و توقف صادرات نفت رژیم بعثی موجب ایجاد رعب و وحشت در دل نیروهای دشمن شدند.
انهدام تأسیسات متعلق به این اسکله‌ها با توجه به شرایط جوی بسیار نامناسب و متلاطم بودن دریا، نیازمند هنرنمایی و رشادت تکاوران نیروی دریایی در انفجار و تخریب تأسیسات اسکله‌های نفتی و استفاده مناسب از قابلیت و توانایی ناوچه‌های جوشن، گردونه و پیکان، انتقال تجهیزات، مهمات و نیرو به اسکله‌ها بود. این عملیات با نام اشکان، مقدمه‌ای برای اجرایی شدن عملیات شهید صفری و انهدام کامل سکوهای نفتی عراق بود که در روزهای آتی جزئیات آن را مرور خواهیم کرد.

*پژوهشگر سازمان حفظ و آثار نشر ارزش‌های دفاع‌مقدس ارتش

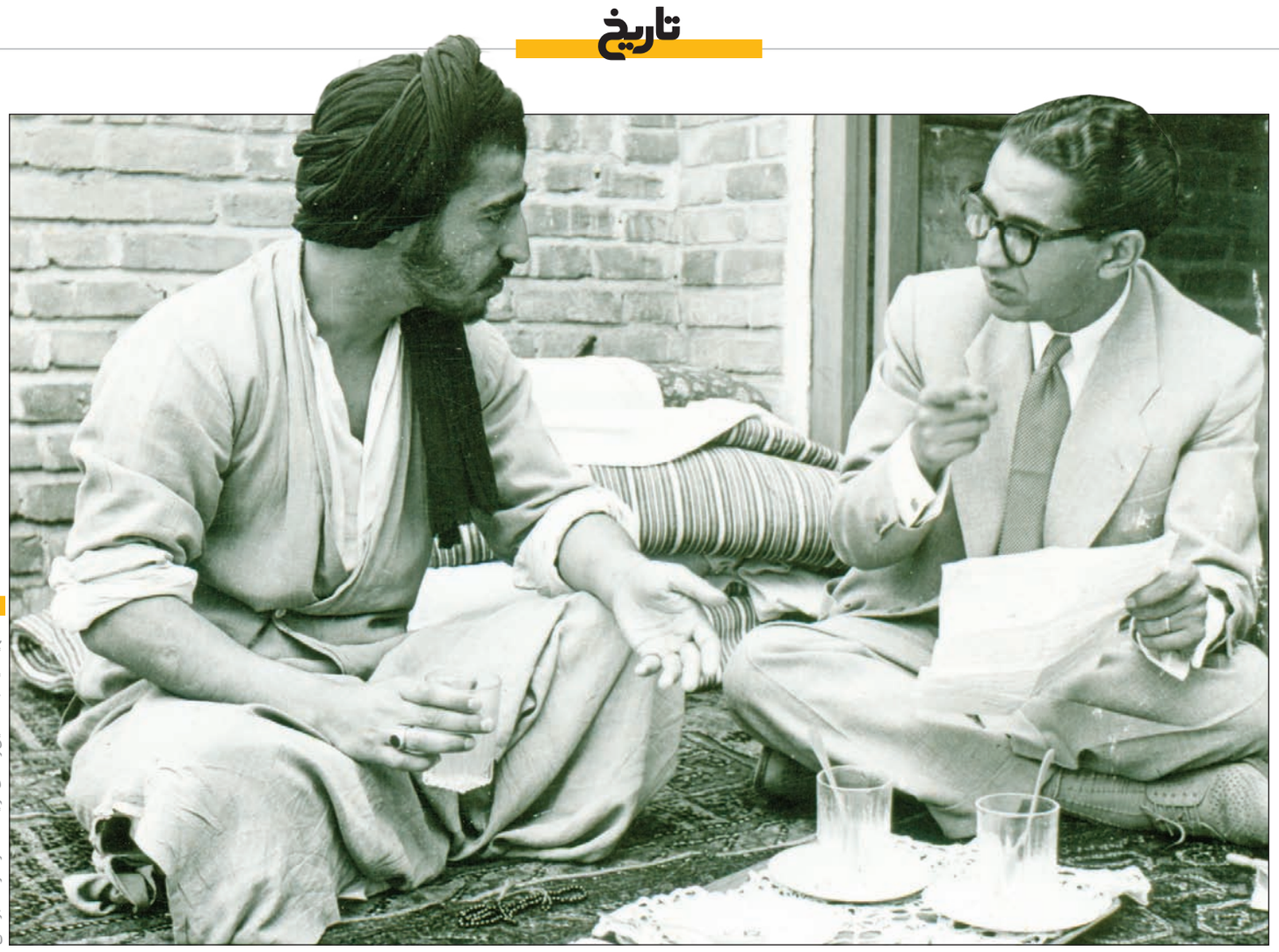
شهید سیدعبدالحسین واحدی در یک گفت‌وشنود مطبوعاتی

روایت گفت‌وگوی مرد شماره ۲ با دکتر فاطمی

سرفصل‌هایی از حیات شهید سیدعبدالحسین واحدی، در آینه سه روایت

گزارش
احمد سینایی
روزنامه‌نگار

روزهای اکنون، تداعی‌گر سالروز شهادت سیدعبدالحسین واحدی مرد شماره ۲ فدائیان اسلام است. تاریخ مجاهدات این جمعیت، با نام آن روحانی دلیر گره خورده است و در جای‌جای آن، می‌توان از حق‌طلبی، ظلم‌ستیزی و پایمردی وی سراغ گرفت. در ۳روایت پی آمده، نزدیکان واحدی، از سیره و کارنامه‌اش خاطراتی شنیدنی گفته‌اند. امید آنکه تاریخ‌پژوهان معاصر و عموم علاقه‌مندان را مفید و مقبول آید.

روایت نخست
مدیریت فدائیان اسلام در شهر قم

اسدالله صفا، از اعضای قدیمی فدائیان اسلام و یاران شهید سیدمجتبی نواب‌صفوی است. وی از این رهگذر، با شهید سیدعبدالحسین واحدی نیز مراوده و صمیمیتی فراوان یافت و از بسا مسائل مربوط به وی آگاه شد. او در یادمان‌های پی آمده، به ۲برهه از نقش‌آفرینی آن روحانی مجاهد، در تاریخچه تشکل فوق آمده، اشارت برده است:

«برای نخستین بار، شهید سیدعبدالحسین واحدی را در خانه آیت‌الله کاشانی دیدم. البته خیلی به آنجا نمی‌آمد. سیدی به نام شمس قنات‌آبادی زیاد به آنجا می‌آمد که بعدها معلوم شد آدم درستی نیست. او در اکثر جلسات منزل آیت‌الله کاشانی بود. آقای واحدی خیلی پرهیجان و پرسوزوگداز بود. موقعی که فدائیان اسلام زیاد فعالیت داشتند، مدام با نشریات مصاحبه می‌کرد و سخنان قاطعی می‌گفت. خیلی بی‌باک، شجاع و دلاور بود. یک‌بار هم خبرنگاران را جمع و در مجلس سخنرانی کرد. قدرت روحی زیادی داشت و در غیاب مرحوم نواب، تشکیلات را اداره می‌کرد. به‌نظر من موقعی که در قم اقامت داشت، در جذب طلاب به افکار فدائیان اسلام، خیلی موفق بود. خیلی از طلاب طرفدار فدائیان اسلام بودند، ازجمله آقایان: مروارید، شجونی، گلسرخی، هاشمی‌رفسنجانی، خلخالی، محلاتی، شبیری، حجتی‌کرمانی و خیلی‌های دیگر. از میان علما هم آیت‌الله سیدمحمدتقی خوانساری و آیت‌الله سیدصدرالدین صدر که با آنها ارتباط علنی داشتند، اما مدرسین و علمایی مثل آیت‌الله کبیر، آیت‌الله مرعشی‌نجفی و دیگران هم به آنها علاقه‌مند بودند، منتها چون نمی‌خواستند با بیت آیت‌الله بروجردی اصطکاک پیدا کنند، علاقه‌شان را علنی نمی‌کردند! نهایتا عده‌ای نزد آیت‌الله بروجردی از آنها سعایت کردند و از ایشان خواستند مانع ادامه کار فدائیان‌اسلام شوند. البته در این زمینه گفتنی زیاد است که شاید گفتن همه آنها صلاح نباشد. خدا همه‌شان را رحمت کند. ماجرای دیگری که در فدائیان‌اسلام با شهید واحدی پیوند دارد، به کاندیداتوری شهید نواب صفوی از قم مرتبط است. بر سر اختلافی که در این ماجرا پیش آمد، ۱۷-۱۸ نفر بیرون رفتند، ازجمله آقا سیدهاشم حسینی. داخل پرانتز برایتان خاطره‌ای نقل کنم. بعد از این ماجرا، دیداری بین آقای نواب و آقا سیدهاشم صورت گرفت و آسید هاشم طی آن خیلی به ایشان تندی کرد! آقای نواب پاسخ داد: تو ورقت برگشته است، دو روز شما را به امان خودتان رها کردم، از این‌رو به آن رو شدید! مگر خود شماها نبودید که گفتید: برو نماینده شو؟ حالا چه شده است؟... به هرحال از همان‌جا بود که اختلاف در فدائیان‌اسلام شروع شد. البته من تا آخرش با آقای نواب بودم. شهید سیدعبدالحسین با این کاندیداتوری موافق بود. خیلی‌ها از دستش ناراحت و دلخور بودند. ریشه‌هایش هم معلوم بود. ولی سید با وجود ظاهر پرابهتی که داشت، بسیار هم مهربان بود. خود من یک‌بار با مادرم اوقات تلخی کردم و گذاشتم و از خانه بیرون آمدم! واحدی سعی کرد مرا به خانه برگرداند و آشتی بدهد ولی من زیر بار نرفتم! تا مدت‌ها با من قهر بود که تو به حرف سید اولاد پیغمبر(ص) اعتنا نکردی و رویم را زمین انداختی! آخر سر هم بالاخره راضی‌ام کرد و مرا به خانه‌مان برد و آشتی داد. آقای نواب هم با ما آمد...»

روایت دوم
گفت‌وگوی محرمانه دکتر فاطمی با سیدعبدالحسین واحدی در اتومبیل شخصی!

محمدمهدی عبدخدایی از معدود بازماندگان جمعیت فدائیان اسلام است که رازی مهم از زبان شهید سیدعبدالحسین واحدی درباره دکتر حسین فاطمی را فاش ساخته است. او روایت می‌کند که در سال ۱۳۳۱، طی ۲دیدار با واحدی، خواهان جلب‌حمایت فدائیان اسلام برای احراز مقام نخست‌وزیری بوده است. از این مهم نباید غفلت کرد که این ۲دیدار، پس از مضروب شدن وی توسط عبدخدایی و پیش از آزادی شهید نواب صفوی از زندان مصدق بوده است:

«در اواخر سال ۱۳۳۱ که بین دربار و دکتر مصدق اختلاف افتاد، هر دو طرف تلاش کردند که به نواب صفوی نزدیک بشوند! به همین جهت می‌بینیم که نواب صفوی در بهمن سال ۱۳۳۱ آزاد می‌شود. چرا آزاد می‌شود؟ این آزادی زمینه‌های قبلی داشته است. در این مقطع ۲ملاقات بین شهید سیدعبدالحسین واحدی و دکتر فاطمی -که بعد از مضروب شدنش وزیر خارجه شده- انجام گرفته است! پیش‌تر از آن نصرت‌الله قمی، دکتر زنگنه، وزیر فرهنگ رزم آرا را در دانشگاه مورد اصابت گلوله قرار می‌دهد. روزنامه‌ها نوشتند: دکتر زنگنه به وسیله یکی از فدائیان اسلام، به نام نصرت‌الله قمی ترور شد! در حالی که نصرت‌الله قمی، هیچ ارتباطی با فدائیان اسلام نداشته است. او دانشجوی دانشکده حقوق بود و عضو هیچ گروهی نبود. او در زندان قصر، با نواب صفوی آشنا و به او علاقه‌مند می‌شود. او وقتی در زندان قصر با نواب‌صفوی ملاقات می‌کند، اهل نماز و روزه می‌شود. چون دادگاه جناحی او را محکوم به اعدام کرده بوده، حکمش می‌رود به دیوان عالی کشور و دیوان عالی کشور هم آن حکم را تأیید می‌کند. در اینجا نواب صفوی به این فکر می‌افتد که از دولت برای نصرت‌الله قمی درخواست یک درجه تخفیف بکند! علاوه بر این به این فکر می‌کنند که دکتر فاطمی، با اینکه توسط فدائیان اسلام مضروب شده، نزدیک به دکتر مصدق و وزیر خارجه است و درخواستش موردقبول واقع می‌شود. مرحوم نواب صفوی نامه‌ای به دکتر فاطمی می‌نویسد که من امیدوارم یک روزی این سند پیدا بشود. در این نامه آمده است صرف‌نظر از رنج‌هایی که از شما برده‌ام و ناجوانمردی‌هایی که در جریان بعد از قتل رزم‌آرا انجام گرفته است، به‌خاطر اینکه نصرت‌الله قمی اعدام نشود این نامه را نوشتم و می‌خواهم که او اعدام نشود!... قرار می‌شود این نامه را به‌دست دکتر فاطمی بدهند و دکتر فاطمی در هیأت دولت آن را مطرح کند و رئیس دولت -که دکتر مصدق است- از شاه بخواهد که یک درجه تخفیف بدهد، چون فقط شاه می‌توانسته تخفیف بدهد. چون رفتن سیدعبدالحسین واحدی به وزارت خارجه ممکن نبود، نرفت. از سوی او تلفن می‌کنند به دکتر فاطمی که واحدی می‌خواهد شما را ببیند! او هم اظهار تمایل می‌کند. قرار می‌گذارند که واحدی با تاکسی بیاید جلوی بیمارستان بانک ملی. دکترفاطمی هم گفته بود من ساعت ۴می‌روم به دیدن آیت‌الله کاشانی در بیمارستان، از بیمارستان که بیرون می‌آیم، در ماشین این ملاقات انجام بگیرد و چنین هم می‌شود (در آن روزها آیت‌الله کاشانی به‌دلیل بیماری در بیمارستان بانک ملی بستری بود.) مرحوم سیدعبدالحسین واحدی برای من تعریف کرد: من با تاکسی رفتم جلوی بیمارستان، هنوز دکتر فاطمی از بیمارستان بیرون نیامده بود. من تاکسی را نگه‌داشتم تا وقتی که دکتر فاطمی می‌آید بیرون از بیمارستان، مرا نبیند که کنار خیابان ایستاده‌ام! دکتر فاطمی از بیمارستان بیرون می‌آید، مرحوم واحدی هم از تاکسی پیاده می‌شود. دکتر فاطمی واحدی را می‌بیند، جلو می‌آید، دست می‌دهد و روبوسی می‌کنند! مرحوم واحدی می‌گفت: تا مرا دید می‌دانست که ما سیدها که به هم می‌رسیم، به هم پسرعمو خطاب می‌کنیم. گفت: پسرعمو، چرا دادی به من گلوله زدند، روده مرا سوراخ کردند؟ مرحوم واحدی می‌گوید: آن وظیفه شرعی بود، شما را محارب تشخیص دادیم، آن روزها تشخیص دادیم که شما رودرروی آرمان‌های اسلامی قرار گرفته‌اید، به تکلیف عمل کردیم! دکتر فاطمی تعارف می‌کند، واحدی توی ماشین او می‌نشیند. آن‌موقع ماشین‌های وزارتی، ماشین‌های بنزی بود که وسط ماشین ۲قسمت می‌شد. شیشه‌ای بود وسط ماشین، آن را می‌کشیدند بالا که راننده و محافظ، حرف اینها را نشنوند! در آنجا مرحوم واحدی به دکتر فاطمی می‌گوید: من واقعاً نمی‌خواستم با شما ملاقات کنم، اما برای نجات جان یک انسان، خودم را برای ملاقات با شما متقاعد کردم! چون در حکومت رزم‌آرا، ما افرادی را که در کابینه رزم‌آرا کار می‌کردند، همه‌شان را محارب می‌دانستیم. این آدم (نصرت‌الله قمی) درست است که از ما نبوده اما بالاخره یک کسی را کشته که آن آدم موافق سیاست‌های خارجی بوده و بنابراین دلمان نمی‌خواهد او اعدام بشود... دکترفاطمی می‌گوید: اگر آقایان از من حمایت کنند که من رئیس دولت بشوم و دکتر مصدق در رهبری جریان باقی بماند ما آمادگی همه‌گونه همکاری را داریم! تلاش می‌کند که در آنجا موافقت شهید سیدعبدالحسین واحدی را به همکاری با کابینه دکتر مصدق جلب کند. این قبل از آزادی نواب صفوی است. ماشین دور تهران، توی خیابان‌های تهران، حرکت می‌کند. اینها صحبت می‌کنند تا اینکه ماشین می‌رود به خیابان کاخ که جلسه هیأت‌دولت بوده است. دکتر فاطمی دست واحدی را می‌گیرد تا ببرد توی جلسه هیأت‌دولت! مرحوم واحدی نمی‌رود و بقیه حرف‌هایشان به دیدار بعد موکول می‌شود. در ملاقات دوم، دکتر فاطمی با واحدی تماس می‌گیرد. این بار دیگر او تماس می‌گیرد. جلسه ملاقات هم باز در ماشین انجام می‌گیرد. مثل اینکه ماشین می‌آید میدان خراسان، واحدی هم از دولاب می‌آید میدان خراسان، سوار ماشین وزارت خارجه می‌شوند. مرحوم واحدی این‌بار می‌گوید: اگر قرار باشد توافقی کنیم، باید مکتوب باشد، مثل جریان رزم‌آرا غیرمکتوب نباشد، در آن صورت باز هم حرف‌ها به جایی نمی‌رسد، یعنی این توافق انجام نمی‌گیرد».

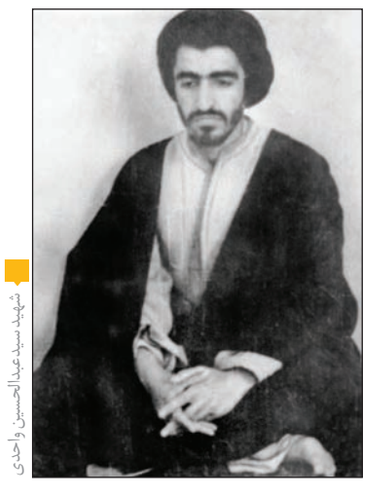
شهید سیدعبدالحسین واحدی

شهید سیدعبدالحسین واحدی خیلی پرهیجان و پرسوزوگداز بود. موقعی که فدائیان‌اسلام زیاد فعالیت داشتند، مدام با نشریات مصاحبه می‌کرد و سخنان قاطعی می‌گفت. خیلی بی‌باک، شجاع و دلاور بود. قدرت روحی زیادی داشت و در غیاب مرحوم نواب، تشکیلات را اداره می‌کرد. به‌نظر من موقعی هم که در قم اقامت داشت، در جذب طلاب به افکار فدائیان اسلام، خیلی موفق بود

روایت سوم
به بختیار نوشتیم برادر ما هرگز فرار نمی‌کند!

حجت‌الاسلام سیدجواد واحدی، تنها برادر بازمانده شهیدان سیدعبدالحسین و سیدمحمد واحدی است. او اگرچه در سنین پایین آنان را درک کرده اما خصال و ویژگی‌های ایشان را کاملا به‌خاطر می‌آورد و خاطرات مربوطه را بازمی‌گوید. وی درباره خصال و داستان شهادت مرد شماره ۲فدائیان اسلام، این گزارش را به تاریخ سپرده است:

«ایشان فوق‌العاده شجاع و خطیب درجه‌یکی بود و هر بار که سخنرانی می‌کرد، شور عجیبی در دل مخاطبان برپا می‌شد. یک‌بار هم در مسجد امام منبر رفت و طبق معمول آستین‌هایش را بالا زد و خطاب به رئیس شهربانی و سایر افسرانی که در آنجا حضور داشتند، گفت: اگر اختیار در دست من بود، می‌دادم رئیس شهربانی را جلوی در صحن بخوابانند و صد ضربه شلاق بزنند! سخنرانی ایشان در مسجد شاه در مورد رزم‌آرا هم که بسیار مشهور است. ایشان ۳ساعت درباره جنایات رژیم صحبت کرد و در آخر به رزم‌آرا هشدار داد که یا خودت برو یا ما تو را به درک می‌فرستیم! این سخنرانی باعث شد که مردم، شعرهای طنز زیادی درباره رزم‌آرا درست کنند. رزم‌آرا در ختم آیت‌الله فیض و به‌دست شهید خلیل طهماسبی ترور شد. اسم رزم‌آرا حاجعلی بود. مردم برایش شعر درست کرده بودند که

به علی گفت مادرش روزی
که بترس و به ختم فیض مرو
رفت و افتاد ناگهان دم حوض
بچه‌جان حرف مادرت بشنو!

اما در مورد رویداد شهادت اخوی، باید بگویم که در آن روزها به من خبر دادند که ایشان در مسافرخانه‌ای در قم است. صبح شنبه بود و من به آن مسافرخانه رفتم و بعد از ملاقات با ایشان، ماشینی تهیه کردم و ایشان با آن ماشین به طرف اهواز حرکت کرد. اگر اشتباه نکنم، ۱۴آذر بود. روز دوشنبه ۱۶آذر مجله ترقی نوشت که سیدعبدالحسین واحدی در تهران در زندان دوم زرهی زندانی است اما دو روز بعد، خبر شهادت ایشان را چاپ کرد و نوشت که حین فرار کشته شده است! کسانی که ایشان و شجاعتش را می‌شناختند، ابداً این خبر را باور نکردند. بعدها معلوم شد که تیمور بختیار به ایشان تیراندازی کرده و بعد هم وانمود کردند که موقع انتقال از اهواز به تهران و موقعی که قصد فرار داشته، کشته شده است! برادر بزرگ ما (برادر پدری)، تلگرافی زد و اعتراض کرد که چنین چیزی امکان ندارد و مجرمین فراری معمولاً از کمر به پایین زخمی می‌شوند، ولی برادر ما اینطور نبوده! در پی این اعتراض آمدند و ایشان را هم دستگیر کردند...»

نگاه

علی احمدی فراهانی؛ تاریخ‌پژوه

روزهای اقامت رهبر فدائیان اسلام و یارانش در منزل آیت‌الله طالقانی، در آیینه روایت سیدمهدی طالقانی

واپسین فصل کرامات

آغازین روز از آذرماه هرسال، مصادف با سالروز دستگیری شهیدان سیدمجتبی نواب صفوی و سیدمحمد واحدی در منزل حمید ذوالقدر است. رهبر فدائیان اسلام و یارانش، در آغازین روزهای اختفای خویش، پس از مضروب‌ساختن حسین علاء، نخست روزهایی را در منزل زنده‌یاد آیت‌الله سیدمحمود طالقانی مخفی بودند. آنچه در پی می‌آید، شمه‌ای از خاطرات سیدمهدی طالقانی، فرزند آیت‌الله، از آن روزهاست. وی در ابتدا درباره نحوه اختفای شهید نواب صفوی و یارانش در منزلشان، چنین آورده است: «پاییز سال ۱۳۳۴، آقای مهدی عبد خدایی آمد به منزل ما. آن زمان بود که فدائیان اسلام، حسین علاء را زده بودند، ولی علاء جان به در برده بود. مرحوم پدرم از آقای عبدخدایی پرسید: چه شد؟ چه کردید؟ عبد خدایی گفت: نشد که کار تمام شود! در آنجا ایشان به پدرم گفت: آقای نواب پیغام داده، که ما می‌خواهیم به منزل شما بیاییم. در آن زمان هم پدرم، به‌شدت مورد تعقیب و مراقبت فرمانداری نظامی بود، چرا که با مرحوم نواب ارتباط خوبی داشت. پدر گفت: شما که می‌دانید خانه من در مظان است. عبدخدایی گفت: آقا گفتند که آسید محمود، خیلی مرد است، برو بگو ما داریم می‌آییم به خانه‌اش! پدر هم گفت: بسم‌الله بفرمایید و به استقبالشان هم رفتند. خلاصه ما دیدیم که ۵-۴نفر آمدند منزل ما که من قبلا آنها را جزو میهمانان پدر ندیده بودم! پدرم به من و بچه‌های دیگر و اهل خانه توصیه کردند که در این چند روز زیاد با همسایه‌ها رفت‌وآمد نکنید و فعلا بازی را کنار بگذارید. احساس کردیم که اینها میهمانان خاصی هستند و ما باید حواسمان جمع باشد. در چند روزی که مرحوم نواب در منزل ما بود، با ما صحبت می‌کرد و تعالیم مذهبی می‌داد. چون به هر حال ما مجبور بودیم در خانه بمانیم و همبازی هم نداشتیم و مرحوم نواب هم نمی‌توانست بیرون برود....»

دهه ۳۰، زنده‌یاد آیت‌الله سیدمحمود طالقانی

واقعیت این است زمانی که مرحوم نواب در منزل‌مان بود، به ما بسیار خوش گذشت. ایشان با مهر و محبت زیاد، با من صحبت می‌کرد. به من نمازخواندن را یاد داد. یادم هست که ایشان می‌گفت: هنگام نماز، باید اعمال را به این شکل انجام دهی و اگر ندهی، غلط است و... به هرحال حمد و سوره را با هم تمرین می‌کردیم و در آخر هم، یک پول بستنی به من می‌داد. من هم خیلی خوشحال می‌شدم که پول بستنی می‌گیرم و سعی می‌کردم درسم را خوب پس بدهم

فرزند آیت‌الله طالقانی درباره اثرات تربیتی دوران حضور شهید نواب صفوی در خانه پدری، چنین گفته است: «واقعیت این است زمانی که نواب منزل ما بود، خیلی به ما خوش گذشت. به هر حال ایشان با مهر و محبت زیاد، با من صحبت می‌کرد. به من نماز خواندن را یاد داد و این به‌خاطر عطوفت و مهربانی او بود. یادم هست که ایشان می‌گفت: باید هنگام نماز، اعمال را به این شکل انجام دهی و اگر ندهی، غلط است و... به هرحال حمد و سوره را با هم تمرین می‌کردیم و در آخر هم، یک پول بستنی به من می‌داد. من هم خیلی خوشحال می‌شدم که پول بستنی می‌گیرم و سعی می‌کردم درسم را خوب پس بدهم. خاطره‌ای که الان یادم آمد را عرض می‌کنم. شب اولی که مرحوم نواب به منزل ما آمد، موقع اذان صبح، در پشت‌بام خانه ما شروع به گفتن اذان کرد. مرحوم طالقانی سراسیمه بلند شدند و به آقای عبد خدایی گفتند که این سید دارد خودش را دستی دستی گیر می‌اندازد، همه دنبال او می‌گردند و حالا او در پشت‌بام با صدای بلند اذان می‌گوید؟ بعد مرحوم پدر به‌خاطر حفظ جان آنها، به آقای عبد خدایی می‌گوید: برو به ایشان بگو من راضی نیستم که اذان بگویید! وقتی آقای عبد خدایی به پشت‌بام رسید به مرحوم نواب گفت: سید راضی نیست که شما در خانه‌اش اذان بگویید و مرحوم نواب که ۴تا الله‌اکبر گفته بود، اذان را قطع کرد و پایین آمد. این نمادی از تشرع او بود. مادرم نقل می‌کرد که روز آخر، به مرحوم نواب گفتم: اجازه بدهید تا لباده‌تان را بشوییم. مرحوم نواب هم لباده خود را داد تا مادرم بشوید. عصر همان روز، مرحوم نواب و دوستانش یک مرتبه تصمیم می‌گیرند که خانه ما را ترک کنند. لباده خودش که خیس بود، لذا لباده مرحوم پدر را پوشید و رفت... .»

خاطره‌نگاری تاریخی

شرق و غرب زاگرس

کتاب «شرق و غرب زاگرس» نوشته «سی. جِی. ادموندز» را شهلا طهماسبی به فارسی برگردانده و به تازگی از سوی نشر نو منتشر شده است. ادموندز برای بسیاری از پژوهشگران تاریخ ایران یک افسر ناشناخته بریتانیایی است که نامش در کتاب‌شناسی‌های مربوط به کردستان و لرستان آمده است. کتاب حاضر دیدگاهی همه‌جانبه ارائه می‌دهد درباره بریتانیایی‌ها در ایران، فارغ از نقش‌شان در ترتیب‌دادن وقایع اسفند۱۲۹۹. سرگرد سی. جِی. ادموندز (۱۹۷۹-۱۸۸۹) در دانشگاه کمبریج، عربی و ترکی و فارسی آموخت و وارد سرویس کنسولی بریتانیا شد. پس از خدمت در سمت‌های مهم در ایران و عراق بین سال‌های ۱۹۵۱ تا ۱۹۵۷، در مرکز «مطالعات ایرانی» دانشگاه لندن به تدریس زبان کردی پرداخت. در نشریات شرق‌شناسی مقالات متعدد به چاپ رساند و با همکاری توفیق وهبی فرهنگ کردی-انگلیسی تألیف کرد. خاطرات خود از عراق (۱۹۲۵-۱۹۱۹) را در کردها، ترک، عرب‌ها: سیاست سفر و پژوهش در شمال شرقی عراق به چاپ رساند. اما خاطرات او از ایران چاپ‌نشده مانده بود. ادموندز در بوشهر افسر کنسول بود و در جنگ جهانی اول در نبردهای بریتانیا در بین‌النهرین شرکت داشت. در لرستان با سمت افسر سیاسی در تشکیلات امنیتی میدان‌های نفتی مشغول به‌کار شد و پس از پایان جنگ به شمال ایران اعزام شد و شاهد بلاواسطه غائله جنگل و کودتای ۱۹۲۱/۱۲۹۹ بود.

نشر نو به تازگی این کتاب ۵۱۹صفحه‌ای را به بهای ۳۲۰هزار تومان منتشر کرده است.

تاریخ ایران

در آخرین روزهای رضا شاه

کتاب «در آخرین روزهای رضاشاه» با زیرعنوان «تهاجم روس و انگلیس به ایران در شهریور ۱۳۲۰» نوشته «ریچارد ا. استوارت» را عبدالرضا هوشنگ مهدوی و کاوه بیات به فارسی برگردانده‌اند و به تازگی از سوی نشر نو منتشر شده است. این کتاب ترسیم‌کننده مجموعه رخدادهای شگفتی است که در نهایت به درگیری عمیق آمریکا در امور ایران منتهی می‌شود. آغاز روایت، مرور سریع فراز و نشیب رقابت‌های بریتانیا و روسیه است بر سر ایران، از دوران پتر کبیر تا جنگ جهانی دوم. اواخر سال ۱۹۴۱متفقین در تمامی جبهه‌ها مقهور نیروهای محور شده بودند. از این رو، بریتانیا و شوروی برای ممانعت از پیروزی آلمان، ستیز بر سر کنترل خلیج‌فارس را به تعلیق درآوردند و مشترکا به ایران بی‌طرف یورش بردند. درنتیجه رضاشاه خلع شد، منابع حیاتی نفت در خلیج‌فارس محفوظ ماند و راهی اساسی گشوده شد برای انتقال کمک‌های نظامی به شوروی تحت محاصره. ریچارد ا.استوارت همچنین چگونگی انتقال تاج و تخت به محمدرضا شاه را شرح می‌دهد و وقایعی را که سر آخر به تقابل آمریکا و شوروی در ایران انجامید. این اثر مستند پرسش‌های حقوقی و اخلاقی مهمی را طرح می‌کند در مورد اقدامات متفقین و سرنوشت کشوری که در یک بازی ژئوپلیتیک عظیم گرفتار شد.

نشر نو اخیرا کتاب در آخرین روزهای رضا شاه را در ۴۵۷صفحه، به بهای ۲۷۰هزار تومان منتشر کرده است.

تاریخ فلسفه

فلسفه سیاسی

کتاب «فلسفه سیاسی» نوشته «جین همپتن» را خشایار دیهیمی به فارسی برگردانده و از سوی نشر نو به تازگی منتشر شده است. این کتاب با نگاهی به مفاهیم اساسی در فلسفه سیاسی (آزادی، برابری، قدرت، دمکراسی، حقوق، دولت و تعهدات سیاسی) و سپس نگاهی به راه‌هایی که فیلسوفان سیاسی از آن طریق از این مفاهیم اساسی برای مقابله با طیفی از مسائل سیاسی هنجاری مانند اینکه آیا دولت مسئولیت کاهش نابرابری‌ها را برعهده دارد و دولت‌های لیبرال و دمکرات چه منافعی را باید در باورهای فرهنگی یا مذهبی شهروندان داشته باشند، استفاده کرده‌اند. فلسفه سیاسی یا نظریه سیاسی، مطالعه فلسفی حکومت است که به پرسش‌هایی درباره ماهیت، دامنه و مشروعیت کارگزاران و نهادهای عمومی و روابط بین آنها می‌پردازد. موضوعات آن شامل سیاست، آزادی، عدالت، مالکیت، حقوق، قانون و اجرای قوانین توسط قدرت است. جین همپتن، یکی از فیلسوفان سیاسی مطرح معاصر است. او که استاد فلسفه دانشگاه آریزونا بود، در سال ۱۹۹۶ به‌طور ناگهانی در ۴۱سالگی درگذشت. از او کتاب‌ها و مقالات ارزشمندی در زمینه فلسفه سیاسی به‌خصوص مسئله «قرارداد اجتماعی» و «رضایت» برجای مانده است، ازجمله کتاب هابز و قرارداد اجتماعی و نیز مقالاتی درباره تاریخ اندیشه‌های سیاسی، اخلاق، فلسفه حقوق، نظریه انتخاب عقلانی و نظریات فمینیستی.

نشر نو به تازگی «فلسفه سیاسی» نوشته جین همپتن را در ۵۱۰صفحه، به بهای ۲۲۰هزار تومان منتشر کرده است.

اندیشه راهبر

فوتبال سیاسی

خاطره‌ای کمتر شنیده شده از رهبر معظم انقلاب

«رسانه‌های وابســـته به امپراتوری رسانه‌ای خبری، روی این بازی [فوتبال ایران و آمریکا] تبلیغ می کردند که این بازی، بازی سیاسی است! با اینکه همه می گویند فوتبال و ورزش، سیاسی نیست؛ اما در آن موقع همه تبلیغ می کردند که این یک بازی سیاسی است! از این کار، دو هدف مورد نظرشـــان بود: یکی مسئله تعامل ایرانی، آمریکایی در این بازی بود - من نمی‌دانم شما چقدر مطلع بودید؛ ولی ما که در جریان خبرهای خارجی و گفتارهای رادیوهای گوناگون دنیا قرار می گیریم، می‌دیدیم از این مســـئله پُر است - دوم اینکه پیش‌بینی‌های عمده، به‌خصوص از طرف خود آمریکایی‌ها - ولو صریحاً هم اظهار نمی کردند - مبیـــن این بود که ایران گل خواهد خورد؛ نه اینکه گل خواهد زد و در یک موقعیت ویژه، رئیس جمهور آمریکا هم می‌آمد و از موضع اقتدار و بزرگ‌منشی و بزرگواری، یک پیام هم می‌داد که «بله؛ حالا گل را به شما زدیم، اما بالاخره بیایید دست دوستی هم به هم بدهیم!» بنابود آن شب پیام رئیس جمهور آمریکا از تلویزیون سراسری‌شان پخش شود. این گل و بعد دنباله بازی‌ای که بچه‌های عزیزمان ادامه دادند، قضایا را ۱۸۰ درجه تغییر جهت داد و حقیقتاً مظهری شـــد از وضعیت ملت ایران در مقابل آمریکا. اینکه من در آن پیام گفتم «مظهر» است، نمی‌خواستم بگویم که این آقا به‌خاطر جنبه سیاســـی گل‌زده؛ نه. ایشان بازی فوتبال می کند، ماهر است، با تکنیک آشناست، از حریفش قوی‌تر است و گل را زده است. هر کسی هم جای ایشان بود، این گل را می‌زد؛ هر کسی هم جای او بود، آن گل را می‌خورد. بنابراین، بحث این نبود که این گل به‌خاطر مسئله سیاسی زده شده؛ اما این گل هویت سیاسی‌ای را که در دنیا به این بازی داده بودند، به کلی به عکس خواست آنها عوض کرد و من از این موقعیت حداکثر استفاده را کردم. البته آنها خیلی عصبانی شدند و بعد هم همان عناصر امپراتوری خبری دنیا گفتند که فلانی فوتبال را سیاسی کرد! نگفتند که ما چند هفته است که خودمان این بازی را سیاسی می کنیم!»

معرفی کتاب

پیراهن‌های همیشه

دکتر حمیدرضا صدر به‌عنوان نویسنده، منتقد سینما و مفسر فوتبال که با نشریات مختلفی از مجله فیلـــم، زن روز، هفت، مجله سروش و وب سایت گل همکاری داشت و در برنامه‌های مختلف ورزشـــی در تلویزیون حضور پیدا می کرد، در تیر ماه ۱۴۰۰ بر اثر ابتلا به بیماری سرطان درگذشت. کتاب «پیراهن‌های همیشـــه» اثری خواندنی از اوست که روایتگر ستاره‌های قدیم و جدید فوتبال ایران و جهان است. این نویسنده درســـت مانند تفسیرهایش در برنامه‌های مختلف تلویزیونی و پلتفرم‌های اینترنتی با لحنی مهیج، آنچه بر فوتبالیســـت‌های برتر تاریخ فوتبال جهان رخ داده اســـت را با متنی جذاب در این کتاب روایت کرده است. در مقدمه کتاب پیراهن‌های همیشه نوشته شده اســـت: «بازی زمانی تمام‌شده که توپ نخواســـته در برابر سرنوشتش کرنش کند، ولی سوت را کشیده‌اند و توپ آرام گرفته. همینطور بازیکن و عاشق سینه چاک. آفتاب رفته و پرده را پایین کشیده‌اند. بازیکن کفش‌ها را درآورده، بوسه‌ای بر توپ زده و در تاریکی مســـیر رختکن گم شده. هم عاشق سینه چاک اشک ریخته و هم توپ. عاشق سینه چاک مانده و هزار خاطره. این دفتر بازگوکننده چند تا از آن هزار هزار تاست.» از دیگر آثار مرحوم حمیدرضا صدر می‌توان به کتاب‌های «درآمدی بر تاریخ ســـینمای ایران»، «پسری روی سکوها»، «نیمکت داغ»، «تو در قاهره خواهی مرد»، «سیصد و بیست‌وپنج» و «روزی روزگاری فوتبال» اشاره کرد.

معرفی کتاب

روزی روزگاری فوتبال... فوتبال و جامعه‌شناسی

«روزی روزگاری فوتبال... فوتبال و جامعه‌شناســـی» اثـــر دیگری اســـت از حمیدرضا صـــدر که در سال ۱۳۷۹ منتشـــر شد و نگاهی تقریبا جامعه‌شناســـانه نسبت به بازی فوتبال دارد. این کتاب تأثیر فوتبال در مختصـــات جغرافیایی مختلف را پوشـــش می‌دهد و نگاه مشتاق طرفداران بازی فوتبال از زمین‌های خاکی تهران تا ترکیه، از ایتالیا و اســـپانیا تا آلمان و انگلیس، از برزیل و آرژانتین تا مکزیک را به تصویر می کشـــد. حمیدرضا صدر، براســـاس ســـال‌ها تجربه‌اش از میدان‌های ورزشی و حضور در برنامه‌های تلویزیونی این کتاب را با تحلیل و ریزبینی‌های دقیق در طول ۳ سال نوشت. این کتاب زنجیره‌ای از فرهنگ‌های مختلف است که بازی نفس گیر و جنجالی فوتبال آنها را به یکدیگر وصل کرده است.

در بخشی از کتاب می‌خوانیم: «آنجا امجدیه بود. خانه تو و خانه خیلی‌های دیگر. خرامیده وسط شهر، محصور بین چهار خیابان، قلب تپنده‌ای در خیابان روزولت پیش از انقلاب و خیابان مفتح بعد از انقلاب. با سکوهای نزدیک به زمین که صدای ضربه زدن توپ را می‌شنیدی. صدای فریاد بازیکنان را، نق زدن مربی‌ها را و سوت داورها را. خانه تو می‌توانست بین بیست‌وپنج تا سی هزار نفر را در خود جای دهد. خانه تو پنجشنبه جمعه‌های شلوغی داشـــت. خانه تو به‌رغم بضاعت کم (چند باری در بخش‌هایی روی ســـکوهای چوبی در ارتفاعی بالا می‌نشســـتی و از لای الوارهای چوبی زیر پایت را نگاه می‌کردی و سرت گیج می‌رفت) میهمان‌نواز بود و برای اهالی‌اش فاخر به‌نظر می‌رسید....»

این کتاب را نشر چشمه منتشر کرده و در دسترس علاقه‌مندان به موضوع داغ فوتبال قرار داده است.

نقد کتاب، نقد مؤلف نیست

بیانات آیت‌الله احمدی عابدی درباره کتابخوانی و نقد کتاب

اندیشه کتاب | محمدصادق عبداللهی

آیت‌الله احمد عابدی، فقیه و استاد سطح عالی حوزه علمیه، در ابتدای جلســـه درس خود در تاریخ یکشنبه ۱۴۰۱/۸/۲۹ بیانات ارزشمندی را در خصوص کتابخوانی، نقد کتاب و عشق کتاب در دل علمای بزرگ اسلام و جهان بیان داشتند. بخشی از این سخنان ارزشمند که در تحریریه همشهری پیاده، تنظیم و تلخیص شده است، در ادامه از نظر می‌گذرد:

اصل کتـــاب خیلی چیز خوبی اســـت و هـــر کتابی ارزش این را دارد که یک بار آن را بخوانید. همیشـــه مأنوس‌بودن با کتاب، بسیار ارزشمند است. دینمان نگفته است که دســـت آدم‌های خوب را ببوسید اما دینمان گفته است که دست عالم را ببوسید؛ عالم هم کسی است که کتاب، زیاد می‌خواند، با کتاب سروکار دارد و با کتاب مأنوس است. من کتابی دارم، اسمش «عاشق الکتاب» اســـت؛ آدم‌هایی که عاشق کتاب بوده‌اند. نمونه‌اش آیت‌الله حسن‌زاده (رضوان‌الله علیه) بودند. ایشان می‌فرمودند: «اگر خدا روز قیامت بخواهد من را ببرد جهنم و من را خیلی عذاب کند، اینطوری عذابم کند که روز قیامت یک کتابخانه درست کند و من را ببرد در آن کتابخانه و بگوید حق نداری به این کتاب‌ها دست بزنی؛ این می‌شود برای من جهنم.»

برخی علما خیلی کتاب می‌نوشتند... یک‌وقت کسی از آقای فواد سزگین که شاید بالغ بر ۶۰۰ جلد کتاب نوشته است، پرسیده بود که شما چطور اینقدر کتاب نوشته‌اید؟ گفته بود: «من نشسته‌ام و حساب کرده‌ام که چه کارهایی را باید خوابیده انجام داد، چه کارهایی را ایستاده، چه کارهایی را در خانه و چه کارهایی را در ماشین.» هیچ‌وقت آدم نباید در کتابخانه بنشیند و نامه یا پیامکی را که برایش آمده اســـت، بخواند. کتابخانه جای آرامش است و باید کتاب‌های مشکل را آنجا خواند. در ماشـــین باید پیامک خواند؛ یعنی آدم وقت را در نظـــر بگیرد که چه وقتـــی، مال چه کاری اســـت؛ نه اینکه بهترین وقت را برای کارهای کم‌ارزش قـــرار دهد... زمان و مـــکان برای مطالعه خیلی مؤثر است.

می‌خواهم ایـــن را عرض کنم که علمای بســـیاری داشته‌ایم [که عاشق کتاب بوده‌اند]. امام خمینی(ره) مرجع تقلید، اســـتاد حوزه و رهبر انقلاب بوده‌اند؛ یعنی کارشان فقط کتاب‌نوشـــتن نبود؛ هزار تا کار داشتند و یکیش هم کتاب‌نوشتن بوده است. ایشان ۸۶ کتاب نوشته‌اند و بعضی‌هایشان هم چندجلدی اســـت. اینها به قلم خودشـــان نوشته شـــده است؛ تقریرات و درس‌هایشـــان هم جداست. یک آدمی که اینقدر کار دارد، اینقدر هم کتاب می‌نویســـد... اینطور آدم‌ها خیلی زیادند. مثلاً علامه طباطبایی(ره) چقدر کتاب دارند و کتاب‌هایشان هم واقعا عالمانه است. تفسیر المیزان علامه را نگاه کنید! در انتهای جلد آخر نوشته‌اند که این کتاب شب بیست‌وسوم ماه رمضان، نوشـــتنش به پایان رسید؛ یعنی علامه طباطبایی(ره) شب بیست‌وسوم ماه رمضان داشته‌اند کتاب می‌نوشته‌اند... یعنی علمای بزرگ حتی شب قدر، مشغول کتاب‌خواندن و کتاب‌نوشتن بوده‌اند.

آقای ایزوتسو، ژاپنی اســـت. یک بار می‌آید خدمت علامه طباطبایی و با ایشان صحبت می‌کند. وقتی که می‌رود بیرون، علامه می‌فرمایند که آقای ایزوتسو ۲۳ تا زبان خارجی بلد است و یکی از ۲۳ زبانش، زبان عربی است و عربی‌اش از من هم بهتر است! بعضی‌ها اینطوری کار می‌کنند و چقدر آثار نوشته است و آثار علامه و حتی منظومه حاج‌ملاهادی سبزواری را به زبان ژاپنی ترجمه کرده است.

... خلاصه آنکه با کتاب، زیاد مأنوس باشید و کتاب، زیاد بخوانید. آیت‌الله مرعشی نجفی قبل از انقلاب در حرم نماز می‌خواندند و امام جماعت بودند. بین نماز مغرب و عشـــاء، خیلی طلبه‌ها بلند می‌شدند و نماز نافله و دعا می‌خواندند؛ اما ایشان همیشه کتاب می‌آوردند و بین نماز مغرب و عشـــاء، کتاب مطالعه می‌کردند. این سیره علما و بزرگان ماست که کتاب، زیاد می‌خوانده‌اند.

آیت‌الله بروجردی(ره) حاشـــیه‌ای بر کتاب مثنوی مولوی دارند. بسیاری از ما طلبه‌ها یک بار مثنوی را نخوانده‌ایم اما آیت‌الله بروجردی با آن عظمت، مثنوی را که خوانده‌اند که هیچ، حاشیه هم بر آن نوشته‌اند. این نشان می‌دهد چقدر علمای ما اهل کتاب بوده‌اند و کتاب می‌خوانده‌اند.

این راجع به کتاب. یک نکته هم راجع به نقد کتاب عرض کنم. اولا که نقدکردن، کار بسیار بسیار خوب و مبارکی است. یک‌وقت من چون به جهتی دوست نداشتم به فردی خدمتی بکنم، کتابش را نقد نکردم؛ یعنی آدم آنی را که دوستش دارد نقد می‌کند. فقط در نقد باید اخلاق نقد را در نظر گرفت. یک کسی گفت این کتابی که نوشته می‌شود، برای هر کلمه‌اش، آن آدم، یک قطره خون جگر ریخته است تا این کتاب را نوشته است؛ آیت‌الله حسن‌زاده(ره) می‌فرمودند: «نه! برای هر کلمه‌اش قطرات خون ریخته شده، نه یک قطره.» کتاب‌نوشتن ســـخت است. کسی که کتاب می‌نویسد زحمت کشیده است و [در نقد کتاب] نباید زحمت طرف را نادیده گرفت.

نکته دیگر اینکه نقد کتاب، نقد مولف کتاب نیست. مولف کتاب انســـان محترم، عالم و عزیزی است. ما کتاب را نقد می‌کنیم، نه نویسنده کتاب را. نویسنده کتاب که معصوم نیســـت؛ ممکن اســـت خطایی هم بکند. کسی که اشـــتباهاتش را بشود بشمری، چندتاست؛ او خیلی آدم خوبی است. بعضی آدم‌ها را اصلا نمی‌شود گفت چندتا اشـــتباه دارد، بس که زیاد است....

هدف از نقد کتاب این است که یاد بگیریم که خودمان مرتکب این اشتباهات نشویم. آدم اگر بداند چیزی که می‌خواهد بنویسد نقد می‌شود، آن‌وقت بیشتر دقت می‌کند. اگر شما من را نقد کنید هم به نفع من است و هم به نفع جامعه. اما اگر نقد نکردید، هر چرندی هم آدم در کتابش می‌نویسد. نقدکردن باعث پیشرفت علم می‌شود. امیرالمومنین فرمود: «حیاه العلم بالنقد و الرد؛ حیات علم به این است که نقد شود» و هر چه نقد، بیشتر شود بهتر است....

همه‌جوره نقدی هم ممکن اســـت؛ گاهی من شکل کتاب را نقد می‌کنم، گاهی منابع، گاهی محتوا و گاهی مهندسی و فصل‌بندی را. آیت‌الله حسن‌زاده (رضوان‌الله علیـــه) علامـــه ذوالفنون بودنـــد. ایشـــان یک کار معجزه‌واری را انجام دادند و کتـــاب کلیله و دمنه را تصحیح و چاپ کردند. شـــاید سخت‌تر از این کتاب در فارسی نباشد. یک قسمتی از کتاب هم عربی بود و اصلا فارسی نداشت؛ ایشان این قسمت عربی را هم به فارسی ترجمه کردند. یک کسی نقدی نوشت بر آقای حسن‌زاده و یک اشکالش این بود که ایشان جایی در کتاب، کلمه «درد» را نوشته بود «دزد»؛ یعنی فقط یک نقطه! یعنی گاهی نقد اینطوری است. غربی‌ها هم همین چیزها را دقت می‌کنند. یک‌وقت یک رساله دکتری در لندن در جلسه دفاع رد شد. علتش این بود که یک جای آن آمده بود «و....»؛ یعنی به جای اینکه ســـه نقطه بگذارد، پنج نقطه گذاشته بود و به خاطر این، کل رساله رد شد! یعنی اینقدر دقت می‌کنند و این کارها خوب است و آدم باید دقت کند در نوشتار، گفتار و نظردادنش.

خلاصه آداب نقد خیلی زیاد و نقد بسیار خوب است به شرط اینکه آدم پایش را از حریم خودش بالاتر نگذارد. ان‌شاءالله خداوند به همه ما توفیق بدهد.

فوتبال فقط فوتبال نیست

اندیشه روز | سیدمیثم میرتاج‌الدینی

سایمون کوپر، نویسنده مطرح فوتبالی کتابی دارد با نام «فوتبال علیه دشمن». این کتاب را عادل فردوسی‌پور در سال ۸۸ ـ سال بلوا و فتنه ـ ترجمه کرد؛ آن هم در شرایطی که به گفته خودش افسردگی ناشی از دوربودن از فوتبال، رمق او را گرفته بود.

کوپر در این کتاب از فوتبالی سخن می‌گوید که روزگاری جدال‌ها، جنگ‌ها، ستیزها، مخالفت‌ها و هرگونه دوقطبی مذهبی، سیاسی، ملی، نژادی و تاریخـــی را همچون لوله جاروبرقـــی به درون خود می‌کشید؛ یعنی زمانی که شما به تماشای فوتبال سلتیک و رنجرز یا اینتر و میلان یا بارســـلونا و رئال می‌نشستید، امتداد جنگی در بیرون آن مستطیل سبز را میان دو گروهان یازده‌نفره آدم می‌دیدید که واقعا نبرد بود اما آنها ظاهرا بر ســـر مالکیت توپ و میدان بازی می‌کردند و برای فتح یک دروازه گل می‌زدند و برای دفاع از دروازه دیگر، صف می‌کشیدند.

آن روزگار دوام چندانی نداشت و شـــمع آتش آن نوع درگیری‌ها آرام‌آرام در خود فروچکید و تمام شـــد. حالا در زمانه‌ای هســـتیم که فوتبال، خودش تعیین‌کننده دوقطبی‌هاست؛ با این تفاوت که نزاع‌های بیرونی به درون آن کشیده نمی‌شوند بلکه نزاع‌های فوتبالی به جهان بیرون سرایت می‌کنند. دوقطبی‌های قرمز و آبی [اصطلاحا]، حالا جای دوقطبی‌های کاتولیک و پروتستان، کارگر و سرمایه‌دار، پرولتاریا و بورژوا، ملیت‌گرا و تجزیه‌طلب و... نشسته است و آدم‌های توی زمین و روی سکوها، انگیزه‌ای جز جدال بر سر توپ ندارند و البته این جـــدال میان همان خطوط سفید دورتادور زمین می‌ماند.

مثلا کوپر در کتابش از یک هوادار دوآتشه سلتیکی (تیمی سابقا با مشخصه کاتولیکی) یاد می‌کند که شدت عشقش او را واداشته بود نام بازیکنان سلتیک را روی فرزندانش بگذارد و روی سکوها متعصبانه شعار بدهد و فریاد بکشد. اما همین آدم، بی‌توجه به نزاع‌های فرقه‌ای، با آنکه کاتولیک بود با زنی پروتســـتان (مذهب تیم رنجرز) زیر یک سقف زندگی می‌کرد. این یعنی جدال سلتیک/رنجرز، دیگر جدالی مذهبی نبود و فوتبال همه آن تعصبات فرقه‌ای را به تعصبات فوتبالی مبدل کرد که این تعصبات جدید بسیار کم‌خطرتر و البته محدودتر بودند.

اینجاست که باید این عبارت و عنوان را اینگونه تغییر داد: «فوتبال علیه دشـــمنی»؛ چراکه ما با چهره‌ای از یک ورزش جمعی مواجه هستیم که با وجود زدوخوردهای میدانی و دادوقال‌های حاشیه‌ای و شعارهای ســـکویی، دشـــمنی‌ها را کاهش داده و دیگر مسابقه میان هلند و آلمان، جنگ دو ملت و چنگ و دندان نشان‌دادن دو ملیت نیست؛ چنان که جدال میان بارسلونا و رئال مادرید، جنگ تجزیه‌طلبان با سلطنت‌طلبان به شمار نمی‌رود.

اما سؤال من این است:

آیا باید این تغییر و تحـــول را باور کرد؟ ما بـــا ورزش صلح‌طلبی مواجهیم که سنگرهای کشتار را به سنگرهای درون یک مستطیل با ۲۲ بازیکن کاهـــش داده؟ ما با یک حرکت بـــدون لهجه طرف هستیم که زبان مشترک انسانی است و سیاه و سفید و آسیایی و اروپایی و شرقی و غربی و شمالی و جنوبی نمی‌شناسد؛ ورزشی که دوقطبی‌های خون‌ریز را به کل کل‌های فوتبالی تقلیل داده؛ پدیده‌ای که چمنش از زمین و سوت داورش از زمان، تعصب‌زدایی کرده و دامنه آن به هر چیز دشمنی‌ســـاز مانند مرزهای جغرافیایی و مذهبی و نژادی رســـیده است؟ به طور خلاصه «آیا امروز فوتبـــال را برای ابراز دشـــمنی به کار نمی‌گیرند؟»

یک حساب سرانگشـــتی پیرامون تمام اتفاقاتی که در همین مدت اندک حضـــور تیم ملی ایران در جام‌جهانی برای ما رقم زدند، به‌روشـــنی ثابت می‌کند که صادقانه‌ترین گزاره این روزهای فوتبال همین عنوان کتاب کوپر است: «فوتبال علیه دشمن»؛ فوتبال علیه «دشمنی» هرگز بـــه کار گرفته نمی‌شـــود. فوتبال، ابزاری مهم اســـت علیه «دشمن» تا این ورزش جمعی را از یک وقفه نوددقیقه‌ای پرهیجان، به سنگری برای مبارزه بدل ســـازد. در همین راستا سال‌ها پیش رینوس میشـــل، مربی هلندی گفته بود: «فوتبال، جنگ است» و منظورش واقعا همان جنگ بود، نه اصطلاحی برای جدی‌نشان‌دادن جدال دو تیم در بازی؛ یا آنکه دکتر ال.دی یونگ که سال‌ها عمرش را صرف نوشتن تاریخ جنگ جهانی کرده بود، درباره بازی هلند و آلمان گفته بود: «البته این نوعی جنگ بود؛ عجیب است انکارش می‌کنند.» کوپر هـــم در کتابش می‌نویســـد: «فوتبال هیچ‌وقت فقط فوتبال نیســـت؛ این ورزش، جنگ به وجود می‌آورد و انقلاب می‌کند.»

حالا این گزاره‌ها را ما بهتر از هر زمان دیگری درک می‌کنیم؛ به‌ویژه که می‌بینیم و می‌شنویم جریان‌های مختلف و افراد گوناگون ابتدا در راستای حذف تیم ملی تلاش کردند و بعدها سعی داشتند روحیه بازیکنان را تضعیف و وجهه عمومی و ملی آن را تخریب کنند؛ کسانی که هم بر خرمن شرافت خویش جرقه جهالت زده و هم بر دست و پای حس وطن‌دوستی خود غل و زنجیر بی‌رحمی کوفته‌اند و این همه گواهی می‌دهد به اینکه «فوتبال، یک لبه جنگ تمدنی شده است». اما آیا ما این را می‌خواستیم؟ هرگز! لکن دشمن همه‌جا را برای ما زمین جنگ می‌کند تا فراغت‌های معمول را از ما بگیرد.

اندیشه تربیتی | سیدحمید طباطبایی؛ پژوهشگر تربیت

هویت اجتماعی، چالش‌ها و راهکارها

«أَمَرَنی رَبّی بِمُداراه النّاسِ کما أَمَرَنی بِأَداءِ الفَرائِضِ؛ (کافی ۲:۱۱۷) پیامبر اکرم صلی‌الله علیه و آله فرمودند: خداوند مرا به مدارا با مردم امر فرمود؛ چنان که به انجام واجبات امر فرمود.»

وظیفه مربی و نهاد تربیت، آشناکردن متربی، با هویت‌های خود و کمک به رشـــد و ارتقای این هویت‌هاســـت. یکی از هویت‌هایی هم که باید به متربیان القا و در وجودشان تشدید و تربیت شود، هویت اجتماعی آنهاست. عدم‌آشنایی با هویت اجتماعی، مخاطبان را به انســـان‌هایی خودخواه ولی پوک و تهی تبدیل می‌کند که جز رشـــد و کمال خود، برای چیزی ارزشـــی قائل نیســـتند و نیازی به تلاش برای رشد اجتماع حس نمی‌کنند.

اما مربی و نهـــاد تربیت چطور باید متربیـــان را با این هویت آشنا کند؟

برای آشناشدن با خلقیات، فرهنگ، گرایش‌ها و روحیات و در یک کلام برای آشناشدن با هویت اجتماعی یک جامعه باید به میان مردم آن جامعه رفت. مواجهه گزینشی با اقشار خاصی از جامعه، ما را با هویت اجتماعی آن جامعه بیگانه می‌کند، حتی اگر خود ما عضوی از آن جامعه باشیم. به همین‌خاطر، از اقشار و گروه‌های مختلف جامعه، کسانی که با طیف‌های متنوع‌تری از مردم معاشرت و تعامل دارند، با هویت اجتماعی آن جامعه آشـــناترند و این هویت را در خود درک کرده و برای رشد و تکامل هویت اجتماعی‌شـــان ارزش بیشتری قائل هستند، مثلا کسبه و اهل بازار، همیشه یکی از بهترین گزینه‌ها برای آشنایی با خصوصیات آن جامعه هستند؛ زیرا با اقشار خاص یا گزینش‌شده‌ای مواجه نیســـتند؛ تقریبا همه افراد شهر را مخاطب خود می‌دانند و روش صحیح معاشرت با افراد مختلف را بلدند. اما بعضی مشاغل، فرد را فقط با گروه‌های خاصی از جامعه مواجـــه می‌کند. پلیس و قاضی بیشـــتر با مجرمان و خلافکارها مواجهند و روانشناســـان با افسردگان. ایشان به اقتضای شغلشان با همه فرهنگ و افراد و خصوصیات جامعه خود آشنا نیستند. صحبت‌های این افراد، ما را بیشتر با هویت بخشی از جامعه آشنا می‌کند. آمار افسردگی و جرم و جنایت در کلام ایشان خیلی برجسته است. گویی بعضی از ایشان، از نشاط‌ها و نیکوکاری‌های موجود در جامعه بی‌خبرند. بعضی مشاغل هم هستند که انسان‌ها را فقط با نیمه پر لیوان فرهنگ جامعه آشنا و از ضعف‌ها و کاستی‌ها غافل می‌کند. به هر حال، مواجهه محدود و گزینش‌شده با یک طیف و یک قشر، انسان را با هویت اجتماعی جامعه خود بیگانه می‌کند.

قدم اول ایجاد و تربیت هویت اجتماعی، زمینه‌ســـازی برای مواجهه متربی با اقشـــار مختلف جامعه است. محدودکردن متربی در محیط بسته و مواجهه با گروه‌های گزینش‌شده از افراد جامعه، هویت اجتماعی را تضعیف می‌کند.

برخی رفتارها هم هستند که به اسم رفتار تربیتی، متربیان را با هویت اجتماعی خود بیگانه می‌کنند. بعضی از مدارس غیرانتفاعی، متربی را در محیط هـــای ایزوله محدود کرده و تلاشی برای مواجه‌کردن او با حقایق و سلایق مختلف جامعه خود نمی‌کنند. با این رفتار، هویت‌های اجتماعی را تضعیف و متربیان را از هویت اجتماعی خود دور می‌کنند.

بعضی رفتارها و بسترهای اجتماعی هم آگاهانه و برای تخریب هویت اجتماعی افراد جامعه، مردم را صنف‌صنف و دسته‌دسته می‌کند تا هر فرد، فقط در جمع همفکران و هم‌ســـلیقه‌های خود محصور و با افراد و اقشـــار مختلف جامعه بیگانه شود و روش صحیح تعامل با دیگـــران -که هویت اجتماعی خود او هستند- را نیاموزد.

بارزترین نمونه این کنش، رفتار شـــبکه‌های اجتماعی است که با تکیه بر هـــوش مصنوعی، مخاطبـــان و متربیان خود را به‌گونـــه‌ای در جمع همفکران و هم‌ســـلیقگان خود غرق می‌کنند تا کم‌کم چگونگی معاشرت و مدارا با افکار و سلایق مخالف را فراموش کنند. این سیاســـت، به سرعت جامعه را بستر شـــکل‌گیری انواع دوقطبی و مســـتعد بروز اختلافات ســـنگین اجتماعی و تضعیف هویت‌های اجتماعی می‌کند. سهم اینستاگرام در شکل‌گیری دوقطبی‌ها و اختلافاتی که الآن در جامعه مشاهده می‌کنیم، بهترین شاهد برای اثبات این ادعاست.

آری! برای مضمحل کـــردن هویت اجتماعـــی یک جامعه و فروپاشـــی آن از درون، راحت‌تریـــن کار این اســـت که با چنین کارهایی، دوقطبی‌های اجتماعی را تشدید کنیم و با پیداکردن شـــدیدترین کلونی‌ها، دوقطب مخالف را به جان هم بیندازیم.

حجاب اگرچه مهم‌ترین مســـئله و مشـــکل امروز جامعه ما نیســـت، اما یکی از قوی‌ترین کانون‌های شـــکل‌گیری یک دوقطبی فراگیر در جامعه ما بود که طراحان جنگ ترکیبی را به این نتیجه رساند که می‌تواند بهترین محور برای ایجاد اختلافات اجتماعی در جامعه امروز ما باشد.

اگر موضوع حجاب هم نبود، شبکه‌های اجتماعی، می‌توانست بر موضوعات ساده دیگری مثل واکسن، سفر اربعین، برجام و... متمرکز شده و بعد از شکل‌گیری هسته‌های اولیه دوقطبی‌ها، طرفداران دوقطب (یا دست‌کم یکی از قطب‌ها) را در نظر خود به جزمیتی برساند که طرف مقابل را عاری از هرگونه عقلانیت و هرگونه پایگاه مردمی و اجتماعی تصور کند و با شوریدن بر آنها، جامعه را به اغتشاش و ناامنی بکشاند.

راهکار اساسی برای مقابله تربیتی با این آسیب، تربیت هویت اجتماعی در افراد جامعه و القا و تشـــدید هویت اجتماعی به متربیان است. «نهاد تربیت» موظف به ایجاد زمینه‌هایی است که متربیان را از کلونی‌های ساختگی خارج و با اقشار مختلف جامعه و هویت اجتماعی‌اش مواجه کند.
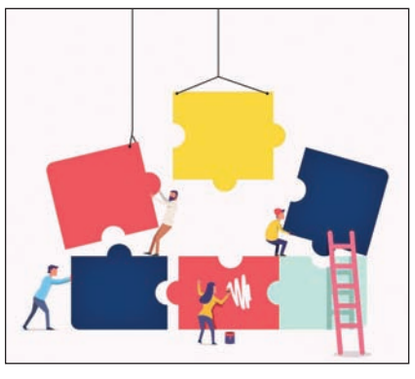
تنها بعد از دریافت و شناخت این هویت است که می‌توان راه تلاش برای تکامل این هویت و روش مدارا و مواجهه با افراد مختلف را به متربی آموخت.