همشهری

شنبه ۹ مهر ۱۴۰۱ • ۴ ربیع‌الاول ۱۴۴۴ • سال سی‌ام • شماره ۸۶۰۲ • ۲۴صفحه • ۱۶صفحه راهنما ویژه تهران • ۵۰۰۰ تومان

HAMSHAHRI • ISSN 1735-6386 • Vol.30 • No.8602 • SAT • OCT.1 • 2022

صفحه ۱۷

زخم تروریسم بر تن زاهدان

حمله مسلحانه و تروریستی به کلانتری ۱۶ زاهدان منجر به کشته و زخمی‌شدن چند ده‌نفر شد

مولوی عبدالحمید: از مردم و جوانان عزیز زاهدان انتظار می‌رود آرامش خودشان را حفظ کنند

صفحه ۲

زنان در لباس آتش‌نشان

رئیس جمهور: حضور بانوان در آتش‌نشانی اقدام ارزشمندی است

شهردار تهران: تامین مسکن آتش‌نشانان اولویت ماست

عکس: همشهری/ مهدی نصیری

۳

بخشی از **گفته‌های سید ابراهیم رئیسی در مراسم گرامیداشت روز ایمنی و آتش‌نشانی** را با اسکن این کیوآرکد ببینید.

روز امتحان خونین در کابل

یک‌سال پس از سلطه طالبان در کابل، افغانستان همچنان از ناامنی و حملات تروریستی رنج می برد

تصاویری از **قبل و بعد از حادثه تروریستی آموزشگاه کاج** در پایتخت افغانستان را با اسکن این کیوآرکد ببینید.

صفحه ۷

ارتقای ۷ پله‌ای ایران در نوآوری

گزارش شاخص جهانی نشان می دهد که ایران در میان ۱۳۲ اقتصاد نوآور دنیا، رتبه ۵۳ را از آن خود کرده است

صفحه ۱۱

موسیقی جنگ نوای حماسه است

گفت‌وگو با مجید انتظامی، آهنگساز درباره حال و هوای این روزهای موسیقی کشورمان

صفحه ۲۴

سرمقاله مدیرمسئول

آیا جمهوری اسلامی نظامی پاسخگوست؟

همین صفحه

آتش‌سوزی در عرصه‌های طبیعی

(در ۵ ماه نخست سال)

تعداد آتش‌سوزی

سال ۱۴۰۰: **۱۸۴ فقره**

سال ۱۴۰۱: **۱۰۲ فقره**

وسعت آتش‌سوزی

سال ۱۴۰۰: **۶۲۷۲ هکتار**

سال ۱۴۰۱: **۸۶۷ هکتار**

وضعیت مناطق درگیر آتش‌سوزی در مقایسه با سال قبل

کاهش ۴ استان

نرخ کاهش آتش‌سوزی در مقایسه با سال قبل

کاهش ۸۲ فقره‌ای

وسعت کاهشی مناطق درگیر آتش‌سوزی در مقایسه با سال قبل

کاهش ۵۴۰۵ هکتاری

مستندی کوتاه درباره **یکی از عوامل مرگ جنگل‌های زاگرس** را با اسکن این کیوآرکد ببینید.

صفحه ۱۴

گزارشی درباره فعالیت بیش از ۱۰ هزار دندانساز زیرزمینی که هیچ تخصصی برای این کار ندارند

تجارت پرسود دندان به قیمت جان مردم

صفحه ۹

امروز و در قالب شنبه‌های افتخار و امید، ساخت ۱۰ هزار واحد مسکونی در شهر تهران شروع می‌شود

این شنبه؛ خانه‌سازی در جنگ‌افزارسازی

صفحه ۱۲

سرمقاله

عبدا... گنجی؛ مدیرمسئول

آیا جمهوری اسلامی نظامی پاسخگوست؟

گاهی روشنفکران، برون‌گرایان و مقلدان کلیشه‌های سیاسی غرب می گویند جمهوری اسلامی پاسخگو نیست؟ فلان نهاد پاسخگو نیست؟ هر کس هر کار بکند کسی نمی‌تواند یقه‌اش را بگیرد. برخی با کنایه و متأثر از ماهیت دینی نظام می گویند: «اینها معتقدند فقط باید به خدا پاسخگو بود.» برخی معتقدند چون نظام دینی است خود را در پارادایم حق-باطل تعریف و درباره آنچه علیه باطل است، لزومی به پاسخگویی نمی‌بینند. ادراکی که در بخشی از مردم معتبر کرده‌اند نیز همین گزاره است. اما دقت در پدیده‌ها و مصادیق اتفاقات نشان می‌دهد جمهوری اسلامی فراتر از حد نرمال پاسخگوست اما برخی پاسخگویی را جمع کردن بساط نظام می‌دانند و فقط اینگونه راضی می‌شوند لذا دشمنان، منافقان، وابستگان نظام پیشین و سکولارها نیازی به اقناع ندارند. اما باید برای تشنگان حقیقت این موضوع روشن شود که چگونه پاسخگوترین نظام سیاسی جهان را در ذهن برخی وارونه ساخته‌اند. به حوادث ریز و درشت سال‌های پس از انقلاب بنگرید! در ماجرای قتل‌های زنجیره‌ای در سال ۱۳۷۷ کدام نظام سیاسی قتل مخالفان توسط سازمان امنیتی‌اش را رأسا به‌عهده می گیرد؟ اعلام می کند و می‌پذیرد؟ (می گویند چون در دولت خاتمی بود، اعلام شد؟ آنها که چنین می گویند مگر رئیس‌جمهور در ایران را صاحب اختیار می‌دانند؟) در نمونه ماجرای هواپیمای اوکراینی در جهان موردی هست که فرماندهان عالی نظامی آن شخصا موضوع را بپذیرند، اعلام عذرخواهی کنند و از خدا برای خود طلب مرگ نمایند؟ و نظام سیاسی کشته‌شدگان این موضوع را شهید محسوب و هنوز ۱۰ نفر از مرتبطان با موضوع در زندان باشند؟

در ماجرای متروپل وزیر کشور ۳ روز آنجا ماند، معاون اول رئیس‌جمهور و معاون اقتصادی حضور یافتند، رئیس‌جمهور شخصا حضور یافت، تیم‌های ویژه شهرداری تهران به آنجا اعزام شدند. غرامت جان‌باختگان قبل از تشکیل هر دادگاهی پرداخت شد، ۴ شهردار متوالی آبادان زندانی شدند... اما آنچه دیدید هشتگ «تفنگت را زمین بگذار» بود و وقتی یقه آنان گرفته می‌شود، خود را فیلمساز متمایز از حاکمیت معرفی و علت دستگیری خود را به آن ارجاع می‌دهند. در ماجرای کهریزک رهبری شخصا آن‌را جنایت خواند و تا پایان کار پیش‌رفت. با دادستان وقت تهران آنگونه برخورد شد و از مسئولیت قضا عزل شد. در ماجرای ستار بهشتی و زهرا کاظمی تا آخر مراحل قضایی و صدور حکم پیش رفت. در ماجرای تجمع آب اصفهان شخص رئیس جمهور، وزیر نیرو و معاون اول حضور یافتند و با هم‌اندیشی کشاورزان موضوع را در کوتاه‌مدت حل و در بلندمدت راه‌های آن را شروع کردند در ماجرای آب شهرکرد و همدان شخص وزیر نیرو مثل یک کارگر در میدان می‌دوید و درخصوص مهسا امینی به‌رغم اینکه همه اسناد تاکنون علت فوت را سکته می‌دانند، در کجای دنیا رئیس پلیس کشور شخصا با خانواده تماس می گیرد. رئیس جمهور شخصا به خانواده قول پیگیری می‌دهد. وزیر کشور شخصا مأمور ویژه رسیدگی می‌شود. قوه قضاییه و پزشکی قانونی وارد موضوع می‌شوند. رده‌های مختلف مسئولان استانی به سراغ خانواده می‌روند، اما چرا عده‌ای راضی نمی‌شوند؟ چون او بهانه است. دسته‌ای پایان جمهوری اسلامی را می‌خواهند و عده‌ای پایان اجرای شریعت را و بس. در همه حوادث ریز و درشت دیگر اگر حریت و اخلاق به میدان بیاید و کینه‌های شتری به حاشیه رانده شود، همین گونه است اما طبیعی است که دنیای حقوق با دنیای سیاست بسیار متفاوت است. ممکن است فردی در افکار عمومی ۱۰۰ بار به اعدام محکوم شود اما در عالم حقوق سندی برای یک‌سال زندان نیز برایش یافت نشود. در سیل و زلزله نیز همین گونه است. مسئولان ما بهتر از هرجای جهان کنار مردم‌اند تا جایی که در زلزله سرپل‌ذهاب و بم شخص رهبری حضور یافتند و در بم این سرکشی دوبار انجام شد. بنابراین آنکه احساس می کند درمقابل خدا پاسخگوست، طبیعی است که می‌داند پاسخگویی به حق‌الناس مقدم بر پاسخگویی به حق‌الله است.

داده‌نما

گرافیک: مهدی سلامی

بانک‌ها در اغتشاشات چقدر آسیب دیدند؟

آتش زدن خودروی آتش‌نشانی، آمبولانس، خودرو و موتور پلیس، تخریب تابلوها و مبلمان شهری، سوزاندن سطل‌های زباله و... اینها گوشه‌ای از خسارت‌های مادی است که اغتشاشگران در ۲ هفته اخیر برای کشور ایجاد کرده‌اند. بررسی خسارت‌های وارد آمده نشان می‌دهد این مردم هستند که علاوه بر تحمل هزینه‌های روانی اغتشاشات اخیر، باید هزینه‌های وارد آمده را هم بپردازند. بانک‌ها هم از این قاعده مستثنی نیستند. تکلیف بانک‌های دولتی که مشخص است و معلوم که هزینه خسارت آن از بیت‌المال می‌رود. بدون شک بانک‌های خصوصی هم سهامدارانی از مردم دارند که اکنون باید درصورت‌های سود و زیان خود، هزینه تخریب‌های وارد آمده به شعب خود را هم مشاهده کنند. اینجا مروری کرده‌ایم بر خسارت‌های بانک‌های کشور در اغتشاشات اخیر.

۱۷ شعبه بانک

در سراسر کشور با آتش اغتشاشگران در روزهای گذشته دچار آتش‌سوزی شدند.

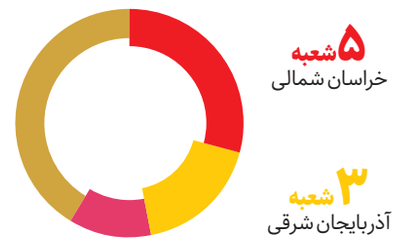

۴۵۰ میلیارد تومان
حداقل خسارت وارد شده به شعب بانک‌هایی است که توسط آشوبگران آتش گرفتند.

۲۸۴ دستگاه
خودپرداز در سراسر کشور دچار خسارت جدی توسط آشوبگران در روزهای اخیر شدند.

۱۸۸ دستگاه
دوربین محوطه بیرونی بانک‌ها توسط اغتشاشگران یا دزدیده شده‌اند یا کاملا از بین رفته‌اند.

۱۸ تابلوی بانک
در سراسر کشور در جریان آشوب‌های اخیر شکسته شده و خسارت جدی دیده است.

۳۲۳ شعبه‌بانک
باحمله اغتشاشگران در شب‌های گذشته دچارشکستگی شیشه شدند و آسیب دیدند.

۱۱ سرقت بانک
هم در شب‌های گذشته با ایجاد ناآرامی و برهم‌زدن نظم عمومی صورت گرفت.

ویژه‌های امروز

پای صحبت‌های هنرمند اصفهانی «ساکت مزیدی»

تابلوهایم را دریابید

دفاع مقدس، فقط نبرد و جانفشانی‌های مردان در خط مقدم نبود، پشت جبهه‌ها، زنان گمنامی بودند که از آسایش خود گذشتند و پای تشت‌های خونین لباس‌های رزمنده‌ها نشستند. شستند و دوختند تا ثابت کنند برای این وطن، برای این انقلاب، جان شیرین ارزشی ندارد. یکی از این بانوان ساکت مزیدی است. هنرمندی اصفهانی که هنر مشبک و معرق را از ۱۷ سالگی از پدرش آموخت و در مدت کوتاهی به سمت استادی این رشته رسید...

۲۲

رئیس ستاد کل نیروهای مسلح تاکید کرد

اقدام خصمانه آمریکا بی‌جواب نمی‌ماند

رئیس ستاد کل نیروهای مسلح گفت: اگر آمریکایی‌ها نسبت به پهپاد ایرانی اقدامی داشته باشند، نیروهای مسلح جمهوری اسلامی ایران به این اقدام خصمانه پاسخ خواهند داد و این حق مقابله و انتقام را برای خود محفوظ می‌دانیم. سردار سرلشکر محمدباقری در واکنش به ادعای انهدام یک فروند پهپاد ایرانی در اقلیم شمال عراق افزود: نیروهای مسلح جمهوری اسلامی اطلاعات کامل و دقیقی نسبت به پایگاه‌های حریر و دهوک در عراق دارند...

۱۰

نام علیرضا فغانی از فهرست داوران بین‌المللی ایران خارج شد

کارت قرمز برای آقای داور!

خداداد افشاریان ۲ دلیل مهم را برای کنار گذاشتن فغانی از فهرست داوران بین‌المللی فوتبال ایران عنوان کرده است. نخستین دلیل از نگاه افشاریان مسئله «محدودیت سنی» بوده است. فغانی ۴۴ سال و ۶ ماه سن دارد و در آستانه ۴۵ سالگی است. جالب اینکه برخی رسانه‌ها نیز در تأیید این تصمیم از رسیدن فغانی به پایان سن قانونی قضاوت بین‌المللی نوشته‌اند اما براساس قوانین صریح فیفا مسئله محدودیت سنی داوری از...

۱۷

امیرحسین برای رفتن به روسیه مشکل ویزا دارد

داستان اسفندیار

امیرحسین اسفندیار می تواند خودش را به روسیه برساند؟ بازیکن تیم ملی والیبال که در لیگ ملت‌ها یکی از بهترین‌های ایران بود، در مسابقات قهرمانی جهان مثل خود تیم با افت‌وخیزهایی روبه‌رو شد، با این حال بازی‌های او در حدی بود که...

۲۰

6 260641 200359 >

6 260641 200014 >

رهبری

پیام تسلیت درپی درگذشت آقای حاج‌محسن لبّانی

رهبر معظم انقلاب در پیامی درگذشت عبد صالح و مؤمن بصیر، آقای حاج‌محسن لبّانی را تسلیت گفتند. به گزارش پایگاه اطلاع‌رسانی دفتر حفظ و نشر آثار آیت‌الله خامنه‌ای، متن پیام رهبر معظم انقلاب اسلامی به این شرح است:
بسم‌الله الرّحمن الرّحیم، درگذشت عبد صالح و مؤمن بصیر، مرحوم آقای حاج‌محسن لبّانی را به خاندان و بازماندگان و نیز دوستان و همکاران آن مرحوم تسلیت عرض می‌کنم و رحمت و مغفرت الهی برای ایشان مسألت می‌نمایم.
سیدعلی خامنه‌ای، ۸ مهر ۱۴۰۱
به گزارش فارس، حاج‌محسن لبانی، یار دیرین امام و رهبری و از فعالان نهضت انقلاب اسلامی بود که پنجم مهر ماه پس از یک عمر مجاهدت دعوت حق را لبیک گفت. مرحوم لبانی پس از پیروزی انقلاب اسلامی با مسئولیت‌هایی که داشت ازجمله نماینده امام(ره) و رهبری در بازار تهران، خدمات فراوانی در جبهه انقلاب انجام داد و در زمان جنگ تحمیلی هم مسئولیت‌های گوناگون تامین احتیاجات جبهه را بر عهده گرفت و خدمات مهمی را در این زمینه ارائه کرد. وی ریاست شورای مرکزی اصناف را برعهده داشته و همچنین عضو مجموعه نمایندگان و معتمدان امام در بازار همراه با مرحوم حاج سعید امانی بود. زمانی که امام خمینی رحمت‌الله علیه تولیت حوزه علمیه مروی را طی حکمی، به آیت‌الله مهدوی کنی دادند، طبق وقف‌نامه، غیر از تولیت، یک نفر هم باید به‌عنوان ناظر باشد؛ لذا با پیشنهاد حضرت آیت‌الله مهدوی کنی، مرحوم لبانی به‌عنوان ناظر انتخاب شد که وظیفه نظارت بر تمام امورات مدرسه را بر عهده داشت. وی از یاران انقلاب اسلامی است که خدمات خویش را رایگان انجام داده‌اند و معیشت خود را خودشان از کسب تامین کرده‌اند.

دفاعی

ادامه عملیات سپاه علیه تروریست‌های شمال عراق

نیروی زمینی سپاه با صدور اطلاعیه‌ای درباره موشک‌باران مقر تروریست‌های مستقر در اقلیم شمال عراق اعلام کرد: این سلسله عملیات تا خلع سلاح گروهک‌های تروریستی ادامه پیدا خواهد کرد و از دولت مرکزی و دولت اقلیم شمال عراق می‌خواهیم که به مسئولیت‌های خود در برابر جمهوری اسلامی ایران به‌عنوان همسایه، جدیت بیشتری نشان دهد.
به گزارش سپاه‌نیوز، نیروی زمینی سپاه در این اطلاعیه آورده است: در پی تشدید شرارت‌های دامنه‌دار گروهک‌های تجزیه‌طلب و تروریست از مبدأ اقلیم شمال عراق و به‌دنبال اثبات نقش و دخالت مستقیم، بی‌پرده و آشکار برخی گروهک‌های تجزیه‌طلب تروریستی در آشوب‌های اخیر و همچنین کشف و خنثی‌سازی یکی از بزرگ‌ترین دسیسه‌های خرابکاری در تاسیسات هسته‌ای ایران توسط گروهک تروریستی کومله و به‌دنبال بی‌اعتنایی اقلیم شمال عراق به تذکرات و اخطارها برای برچیدن و جمع‌آوری مقرهای این تروریست‌ها، نیروی زمینی سپاه در واکنشی قاطع و تلافی‌جویانه، مراکز و مقرهای شناسایی‌شده آنان را که مأموریت تولید و پشتیبانی از شرارت‌های اخیر را نیز دنبال می‌کردند، زیر آتش سنگین قرار داد.
این اطلاعیه بر قاطع و کوبنده بودن پاسخ‌های سپاه به شرارت‌های دنباله‌دار این گروهک‌های تروریستی، تاکید داشته است.

خبرگان

واکنش مجلس خبرگان‌رهبری به حوادث اخیر

مجلس خبرگان‌رهبری با صدور بیانیه‌ای پیرامون حوادث اخیر، بر ساماندهی فضای مجازی، احقاق حقوق خسارت‌دیدگان و حمایت از اقدام‌های قوه قضاییه در راستای پیگرد قضایی آشوب‌طلبان تأکید کرد. به‌گزارش پایگاه اطلاع‌رسانی مجلس خبرگان‌رهبری، دراین بیانیه آمده است: «حوادث تلخ و فتنه‌ای که در روزهای اخیر شاهد آن بودیم، گرچه با حضور به‌موقع و هوشیاری زنان و مردان بصیر ایران اسلامی به‌ویژه دانشجویان انقلابی کشورمان در تجمع سراسری امت رسول‌الله(ص) بحمدالله خنثی شد، اما بار دیگر دستاویزی برای سلب امنیت و آرامش جامعه، اهانت به مقدسات دینی و هجمه علیه ارکان نظام اسلامی را فراهم کرد و عده‌ای قلیل که درک و تحلیل درستی از مسائل ندارند، نقشه و هدف شوم دشمنان کینه‌توز این نظام و میهن اسلامی را اجرا نمودند و برای کشور و مردم هزینه ایجاد کردند.» این بیانیه می‌افزاید: «بی‌تردید هتک حرمت قرآن کریم، آتش‌زدن مسجد، آسیب‌زدن به اموال خصوصی و عمومی یا تعرض به نیروهای انتظامی، بسیجی و حافظان امنیت در یک کشور اسلامی با داشتن مردمی معتقد به مبانی دینی، نمی‌تواند بدون خط‌دهی، هدایت و سوءاستفاده سرویس‌های بیگانه از احساسات جوانان صورت پذیرد.» دراین بیانیه تأکید شده است: «مجلس خبرگان‌رهبری، ضمن محکوم کردن اقدام‌های ساختارشکنانه و ابراز همدردی با مردم آسیب‌دیده دراین حوادث و حمایت همه‌جانبه از رهبری معظم انقلاب و اصل مترقی ولایت‌فقیه، بر ضرورت تبیین و ارائه روایت صحیح از قضایای اخیر، ساماندهی فضای مجازی، دلجویی و احقاق حقوق خسارت‌دیدگان، حمایت از اقدام‌های قوه قضاییه در راستای پیگرد قضایی آشوب‌طلبان و لزوم هوشیاری و خنثی کردن توطئه‌های شوم نظام سلطه و صهیونیسم جهانی علیه انقلاب اسلامی ایران تأکید می‌کند.»

زخم تروریسم بر تن زاهدان

گزارش

در جریان یک حمله تروریستی در زاهدان، تعدادی از تروریست‌ها به یک کلانتری حمله کردند و آن را به رگبار بستند؛ حادثه‌ای که به‌دنبال موج‌سواری و تحریک احساسات عمومی در پی انتشار یک خبر مجعول اتفاق افتاد.
به‌گزارش همشهری، براساس اعلام منابع آگاه، در این عملیات تروریستی تعدادی از کارکنان انتظامی کلانتری و عابران، مجروح و به بیمارستان‌های زاهدان منتقل شدند. اخبار حکایت از آن دارد که یک ماشین آتش‌نشانی، یک پایگاه اورژانس و یک بانک نیز ازسوی اشرار مسلح به آتش کشیده شده‌است.
گفته می‌شود افراد مسلح ضمن به رگبار بستن کلانتری، تعدادی کوکتل مولوتف به سمت کلانتری پرتاب کردند. پیش‌از این عملیات تروریستی هم تعدادی از نمازگزاران نمازجمعه اهل تسنن زاهدان به تحریک برخی چهره‌های سیستان‌وبلوچستان به خیابان آمده بودند.
یک شاهد عینی دراین باره به رسانه‌ها گفته‌است: «تعدادی از نمازگزاران بعد از اقامه نماز به سمت کلانتری ۱۶ هجوم بردند و یکی از آنان با اتوبوس به دیوار کلانتری زده و قصد تخریب دیوار و ورود به کلانتری را داشتند که موفق نشدند و تنها بخشی از دیوار تخریب شده است.»
انجام چنین اقدام‌های تروریستی درحالی است که پیش‌از این فرمانده انتظامی سیستان و بلوچستان خبر منتشر شده درباره یکی از مسئولان انتظامی چابهار را تکذیب کرده بود. سردار احمد طاهری در واکنش به این خبر گفته بود که کانال‌ها و شبکه‌های وابسته به گروهک‌های منتسب به معاندان نظام اسلامی، به‌صورت هماهنگ و برنامه‌ریزی شده در شبکه‌های اجتماعی، خبری جعلی با مضمونی بسیار سخیف علیه یکی از مسئولان انتظامی شهرستان چابهار منتشر کردند؛ خبری توهین‌آمیز که موجب تنفر عموم مردم شده‌است.
وی همچنین تأکید کرده بود که پلیس با افرادی که این خبر جعلی را تهیه و منتشر کرده‌اند، قاطعانه برخورد می‌کند: «پلیس فتا و معاونت حقوقی فرماندهی انتظامی استان با جدیت تمام و با هماهنگی و پشتیبانی دستگاه قضایی، در اسرع‌وقت با عاملان اهانت به مقام انتظامی و نشردهندگان اکاذیب برخورد قاطع قانونی خواهند کرد.»

هدایت فتنه از خارج کشور

نماینده ولی‌فقیه در سیستان‌وبلوچستان و امام جمعه زاهدان نیز به این خبر واکنش نشان داده و گفته بود: «متأسفانه در استان خود شاهد پرونده‌ای مشابه ماجرای مهسا امینی هستیم که باید مورد رسیدگی قرار گیرد.»
آیت‌الله مصطفی محامی همچنین تأکید کرده بود که ایجاد فتنه و آشوب به بهانه‌های واهی محکوم است و مردم چابهار باید هوشیاری خودشان را حفظ کنند؛ چراکه آشوبگران این فتنه را از خارج از کشور هدایت می‌کنند.
امام جمعه اهل‌سنت چابهار نیز درباره اغتشاشات اخیر در این شهر عنوان کرد: «این افراد از مردم چابهار نبودند و از بیرون خط‌مشی گرفتند و به این فتنه دامن زدند. مردم چابهار امتحان خود را در دفاع از نظام و انقلاب پس داده‌اند و اکنون نیز پیروی از قانون، صبوری و هوشیاری را در دستور کار قرار می‌دهند.»

مردم به شایعات توجه نکنند

این اقدام‌های تروریستی در شرایطی است که شورای تامین سیستان و بلوچستان در اطلاعیه‌ای اعلام کرد: «مردم عزیز و خداجو و فهیم شهرستان زاهدان به اطلاع شما می‌رسانیم؛ اقدام افرادی که قصد داشتند با تیراندازی، اوضاع شهر را ناامن کنند، با هوشیاری و واکنش نیروهای امنیتی و انتظامی کنترل شده‌است.»
در این اطلاعیه از شهروندان درخواست شده‌است که ضمن حفظ آرامش خود، از نزدیک شدن به اماکن و محل‌های تجمعی خودداری کنند. شورای تامین سیستان و بلوچستان همچنین از مردم بصیر و آگاه سیستان و بلوچستان تقاضا کرده‌است به شایعه‌هایی که ازسوی معاندان منتشر می‌شود، توجه نکنند.
ازسوی دیگر امام‌جمعه اهل سنت شهر زاهدان، از مردم استان سیستان و بلوچستان درخواست کرد به شایعه‌هایی که در سطح شهر در حال چرخش است، توجه نکنند.

برخورد قاطع با عوامل اغتشاش

مولوی عبدالحمید که ساعتی بعد از اتفاق‌های رخ داده در زاهدان در شبکه استانی در پخش زنده با مردم سخن می‌گفت، افزود: شیعه و سنی در کنار هم سال‌هاست که در استان زندگی می‌کنند و وقایع رخ‌داده امروز، به‌دست عوامل نفوذی دشمن انجام شده‌است و در این رابطه مردم استان باید هوشیار و آگاه باشند تا به حوادث پیش‌آمده بیشتر دامن زده نشود.
وی همچنین از عوامل نیروهای امنیتی و انتظامی سیستان و بلوچستان درخواست کرد که با عوامل اغتشاش‌های دیروز با قاطعیت برخورد کنند. واکنش‌ها به تحرکات تروریستی در سیستان‌وبلوچستان به همین‌جا ختم نشد و امام جمعه اهل سنت مهرستان با بیان اینکه حفظ و تامین امنیت وطن برای ما مهم است، تأکید کرد: «نباید اجازه دهیم عده‌ای با ایجاد اختلاف، در جامعه دودستگی ایجاد کنند.»
مولوی عبدالخالق حسین‌زهی در گفت‌وگویی افزود: در شهرستان مهرستان اتحاد بین شیعه و سنی مثال‌زدنی است و در موقعیتی قرار داریم که نیاز کشور و جامعه به همین وحدت و انسجام است. برای حفظ دین، میهن و نظام باید تلاش کنیم و نسبت به خاک وطن وفادار باشیم و اجازه ندهیم دشمن برای تجزیه کشور ما تصمیم بگیرد. وی با بیان اینکه حفظ و تامین امنیت وطن برای ما مهم است، ادامه داد: ما در شهرستان مهرستان بیشتر از همیشه پای آرمان‌های نظام، سنت پیامبر(ص) و دین اسلام هستیم و از مسئولان نظام می‌خواهیم به کسانی که صحبت‌های اختلاف‌انگیز و تفرقه‌افکن دارند، تذکر داده شود تا نتوانند در وحدت و انسجام ما رخنه کنند.

مکث

تلاش دشمنان برای گسترش ناامنی‌ها

تحریک احساسات مردم چابهار در روزهای اخیر در شرایطی بود که پیش‌از اقدام‌های تروریستی دیروز در زاهدان، مجمع نمایندگان سیستان‌وبلوچستان در بیانیه‌ای از اقدام‌های به‌موقع مجریان نظم و قانون در کشور حمایت و تأکید کردند باید با عواملی که قصد دارند در استان با ادعاهای واهی و خارج از مسیر قانونی، احساسات و عواطف پاک مردم و جوانان غیرتمند و غیور استان را در راستای منافع شخصی و اهداف گروهک‌های معاند، جریحه‌دار کنند، برخورد قضایی لازم صورت گیرد. دراین بیانیه ضمن محکومیت اغتشاش‌های اخیر در کشور، اشاره شده‌است: «درحالی‌که فضای جامعه ایران اسلامی آکنده از اندوه سالگرد رحلت نبی‌مکرم اسلام(ص) بود، دشمنان دین و نظام جمهوری‌اسلامی درپی فتنه‌انگیزی‌های متعدد به بهانه فوت تأسف‌برانگیز یکی از دختران این مرز و بوم، برای چندین روز برخی از شهرها و مناطق کشور را به آشوب کشیده و دراین میان خسارات متعدد و سنگینی به بیت‌المال و اموال عمومی و خصوصی مردم وارد کردند و موجب شهادت مظلومانه چند تن از نیروهای جان برکف انتظامی و مردم عادی شدند.» در ادامه این بیانیه آمده‌است: «اگرچه دشمنان و معاندان نظام و مردم، درصدد صید ماهی از آب گل‌آلود و گسترش ناامنی‌ها به سایر مناطق کشور، به‌ویژه استان‌های چندقومیتی بودند، اما با حضور میلیونی امت رسول‌الله در روزهای گذشته، این فتنه نیز در نطفه خنثی شد، لیکن این‌بار عده معدودی افراد معلوم‌الحال قصد دارند با تحریک و تهییج احساسات پاک جوانان غیور سیستان و بلوچستان، آنان را به ادامه مسیر اغتشاشات با ادعاهای واهی تشویق کنند.»

بیانیه ۱۰ بندی وزارت اطلاعات درباره حوادث اخیر کشور

امنیتی

وزارت اطلاعات در بیانیه‌ای تحلیلی به جزئیات بیشتری از پشت پرده حوادث روزهای اخیر در برخی نقاط کشور پرداخت. براساس گزارش روابط‌عمومی وزارت اطلاعات در مقدمه این بیانیه آمده است: سربازان گمنام امام زمان (عج) برای شکار هدفمند عناصر اصلی ترور و تخریب، ضمن حضوری ناملموس در صحنه اغتشاشات و کمک به برادران و خواهران فداکار، مقتدر و سربلند خود در فرماندهی انتظامی جمهوری اسلامی و همراهی با نیروهای بسیج جان برکف و همیشه حاضر در صحنه‌های دفاع از کشور، در عین حال بخش اصلی مأموریت، توجه و توان خویش را معطوف به رصد و ردیابی سازمان‌دهندگان و آتش‌بیاران اصلی پشت صحنه، اعم از کشورهای بیگانه تا تروریست‌های آلبانی نشین و سایر گروهک‌های معاند و فرقه‌های دست‌پرورده استعمار و عناصر سرسپرده داخلی آنها کردند.
در روزهای عبرت‌آموز گذشته که فعالیت لایه‌های پنهان فتنه‌گر تشدید شده بود، به همان نسبت امکان شناسایی عوامل مخرب و تروریست نیز افزایش یافت. از سوی دیگر، به نسبت افزایش فعالیت حامیان بیگانه و سایر سازمان دهندگان ترور و تخریب، مزدوران داخلی آنها عنان از کف داده، سر از چاه و چاله‌های استتاری خویش برآوردند و بدین‌سان، امکان شناسایی و بازداشت آنها بیش از پیش فراهم آمد تا مأموریت مهم وزارت اطلاعات در حد بالایی تحقق یابد.
طرفه آنکه میدان رویارویی مدافعان وطن و حافظان نظم و امنیت کشور در روزهای گذشته، با مجموعه‌هایی از عناصر متنوع گروهکی، عوامل سازمان‌های جاسوسی بیگانه، دخالت مستقیم دولت‌های آمریکا و انگلیس و دنباله‌روهای سعودی آنها تا عناصر ناآگاه و فریب خورده اغتشاشگر در کف خیابان‌ها مواجه بود.
اینک بنا به مقتضای شرایط عمومی کشور و تا آنجا که ملاحظات امنیتی اجازه می‌دهد، بخشی از کشفیات و دستگیری‌های صحنه و پشت صحنه را به آگاهی ملّت فهیم، صبور و مقاوم ایران اسلامی می‌رساند:
در بخش‌های دیگری از این بیانیه آمده است:
۱- در روزهای گذشته، ۴۹نفر از عوامل و مرتبطین گروهک منافقین بازداشت شده‌اند. نامبردگان بنا به دستور تروریست‌های آلبانی نشین، از تولید اخبار جعلی تحریک کننده اغتشاشگران تا سازماندهی ترور و تخریب، جهت‌دهی به شعارها، حضور مستقیم در صحنه‌های اغتشاشات خیابانی و تخریب اموال عمومی، تأمین تجهیزات مختلف برای مقابله با پلیس و مواد محترقه برای به آتش کشیدن اماکن و خودروهای عمومی و شخصی، فعالیت داشته‌اند.
۲- بازداشت ۷۷نفر از عوامل گروهکی کردستان، اعم از مزدوران رسمی گروهک‌های صهیونیستی موسوم به کومله، دمکرات، پاک، پژاک تا تعدادی از کادرهای رده بالای این گروهک‌ها که در دو سوی مرزهای غربی کشور مشغول توطئه علیه مردم مظلوم کردستان بودند. در میان بازداشت شدگان، یک کادر برجسته و عضو مرکزیت یکی از گروهک‌هایی که مقیم اقلیم کردستان عراق است نیز حضور دارد. وی آموزش‌های نظامی را در پایگاه‌های آمریکایی ـ صهیونیستی اقلیم مذکور فراگرفته و به‌عنوان فرمانده مبرز نظامی شناخته می‌شود. او در حال طراحی، سازماندهی و هدایت هسته‌های آشوبگر برای منطقه غرب کشور بود که طی یک عملیات غافلگیرانه، دستگیر و به محل‌های از پیش تعیین شده منتقل و هم‌اکنون در زندان است.
۳- دستگیری ۵عضو گروهک‌های تکفیری ـ تروریستی همراه با ۳۶کیلوگرم مواد منفجره که با استفاده از فرصت اغتشاشات، درصدد بمبگذاری در محافل مردمی و نیز در جمع آشوبگران و انتساب انفجارها به طرف‌های مقابلِ هر یک، برای تشدید نزاع و درگیری طرفین بودند. تروریست‌های یادشده علاوه بر طرح ترور یکی از مسئولان ارشد کشور، طرح‌های بمبگذاری در یکی از هیئت‌های عزاداری شیراز و در میدان شهدای مشهد را داشتند که با عنایت اهل‌بیت (علیهم‌السلام) خنثی شدند.
۴- سازمان جاسوسی بهاییت بنا به دستور مرکزیت مستقر در حیفای اشغالی، ورود پرحجمی به صحنه آشوب و اغتشاش و تشویق به خرابکاری و تخریب اماکن عمومی داشت. بر این مبنا در روزهای اخیر هسته اصلی و سرّی بهاییت شامل ۳ نفر از سران بهاییت و ۲ نفر از تیم رسانه‌ای آنها بازداشت شدند.
۵-۹۲نفر از وابستگان رژیم منحوس پهلوی و از سلطنت‌طلبان نشان‌دار در صحنه‌های اغتشاش و پشت صحنه‌ها شناسایی و بازداشت شدند.
۶-۹تبعه بیگانه از اتباع آلمان، لهستان، ایتالیا، فرانسه، هلند، سوئد و... در صحنه اغتشاشات یا در پشت صحنه‌های توطئه بازداشت شدند.
۷- شناسایی عناصر مرتبط با رسانه‌های بیگانه در تهران و استان‌های مختلف کشور که تعدادی از آنها بازداشت، تعدادی احضار و برای عده‌ای دیگر فعلاً تشکیل سابقه شد تا پس از دریافت مجوز مرجع قضایی، احضار یا بازداشت شوند.
۸- ضمن زیرنظر داشتن سفارتخانه‌هایی که عوامل آنها کوچک‌ترین دخالت یا ورود به صحنه اغتشاشات داشتند، تذکر لازم به شکل مقتضی به دیپلمات‌های ذیربط داده شد. ازجمله سفارت‌های آلمان، فرانسه، انگلیس، سوئد و...
۹- شناسایی و بازداشت ۲۸نفر از اراذل و اوباشی که سابقه زندان، خرید و فروش و مصرف موادمخدر، اوباش‌گری، تجاوز به عنف و... را دارا هستند در صحنه اغتشاشات. حمله نامبردگان به نیروهای حافظ امنیت کشور و مجروح کردن آنها مستند است. همچنین ۲ کارگاهِ تولید کوکتل مولوتف از آنها کشف شده است.
۱۰- تعداد قابل توجهی کلت کمری، انواع مسلسل، فشنگ‌های مربوطه و تفنگ‌های ساچمه‌زنی نیز کشف و ضبط شده است.
در بخش دیگری از این بیانیه آمده است: همچنان که گفته شد، فهرست فوق‌الاشاره صرفاً شامل عوامل گروهکی، فرقه‌ای، سازمانی و بیگانه است و دربردارنده بازداشت ده‌ها عنصر اغتشاشگر که به‌صورت هدفمند (و به‌اصطلاح تک‌زنی در صحنه) نیست. اما تحقیقات اولیه از متهمان اشاره شده، نشان‌دهنده سازماندهی و آمادگی پیشینی گروهک‌های مختلف و آدم‌کشان حرفه‌ای برای بهره‌گیری از هر واقعه‌ای، فارغ از نوع واقعه، محل وقوع آن، طبیعی یا مصنوعی بودن حادثه است.

یادداشت

مصطفی قربانی؛ کارشناس مسائل سیاسی

اغتشاشات و جای خالی تبیین

اغتشاشات اخیر را می‌توان دارای ۲لایه طبیعی و غیرطبیعی دانست؛ لایه طبیعی آن برخاسته از نارضایتی‌هایی است که در جامعه وجود دارد و لایه غیرطبیعی آن، برخاسته از توطئه‌های دشمنان خارجی و ضدانقلاب. ۲نکته مهم در این میان آن است که اولا لایه اخیر حجم عمده یا نقش اصلی را در ایجاد خسارت‌های اخیر دارد و دوم اینکه عمده امید آنها، به صحنه آوردن مردمی است که از وضع موجود نارضایتی‌هایی دارند. درواقع، دشمنان خارجی و ضدانقلاب درصدد آن هستند تا با انواع و اقسام شیوه‌های عملیات روانی، تحریف، روایت‌سازی دروغ و... بخش‌هایی از مردم را اغوا و اغفال کرده و آنها را علیه نظام وارد خیابان کنند؛ این در حالی است که عموم مردم ولو ناراضیان، با وجود نارضایتی، اما قطعاً مخالف دخالت بیگانگان و آشوب‌های ضدانقلاب و خدشه به امنیت عمومی هستند. با این حال، بیگانگان و ضدانقلاب می‌کوشند تا با تحریک و به میدان آوردن آنها، به‌ویژه نوجوانان و جوانان، ضمن ایجاد اختلال در کار نظام و امورات روزمره مردم، با سیاسی کردن نارضایتی‌ها به ترویج اقدامات خشونت‌بار نیز بپردازند.
با توجه به آنچه گفته شد و دقت در این واقعیت که دشمنان با اغواگری درصدد تعمیق و توسعه آشوب و اغتشاش در کشور هستند، به‌طور طبیعی، در کنار اقدامات لازم برای کنترل آشوب‌ها، یکی از مهم‌ترین دستورالعمل‌ها، ارائه تبیین و روایت صحیح و دقیق از وضع موجود، برای جامعه یا افکار عمومی به‌ویژه نوجوانان، جوانان و چهره‌های مؤثر مانند فوتبالیست‌ها و هنرپیشه‌هاست؛ بدین‌ترتیب که ضمن تشریح اهداف و برنامه‌های دشمنان برای آنها باید این نکته مهم یادآوری شود که آنها ناخواسته در زمینی بازی می‌کنند که هم سرانجام مشخصی ندارد و هم می‌تواند به پروژه خطرناکی چون «تجزیه ایران» ختم شود. نکته مهم در این میان آن است که در روزهای اخیر، عمده بحث‌ها پیرامون تخریب‌ها و نمایش حضور مردمی «امت رسول‌الله» بود؛ اقدامی که اگرچه در جای خود بسیار مناسب و به‌موقع بود، اما قطعاً کافی نبود. حلقه مفقوده در اقدامات لازم برای مواجهه با این قضایا، کم‌توجهی به جهاد تبیین بود؛ بدین‌ترتیب که در روزهای اخیر تقریباً هیچ هشدار رسمی یا غیررسمی از سوی دلسوزان نسبت به پروژه تجزیه ایران به عوامل داخلی غیرمغرض داده نشد. به تعبیر دقیق‌تر، امروز اگرچه شاهد همراهی برخی بازیگران سینما و تلویزیون، برخی فوتبالیست‌ها و برخی استادان دانشگاه با موج اعتراضی موجود در کشور هستیم، اما در این تردیدی نیست که بسیاری از این افراد که در فضای مجازی به ظاهر از «آزادی و حقوق زنان» در ایران دفاع می‌کنند، با وجود وطن‌دوستی، نمی‌دانند که در حال کمک به دشمن هستند. به‌عبارت دقیق‌تر، عمده آنها نمی‌دانند که دشمن روی توییت‌های آنها برای ترویج نارضایتی و سیاسی کردن نارضایتی‌ها حساب کرده است. حال در این شرایط، تبیین شرایط حساس کشور و نقشه‌های دشمنان برای به آشوب کشیدن کشور و اینکه تداوم آشوب‌ها چه تبعاتی برای کشور دارد، ضرورتی جدی است که متأسفانه چندان مورد توجه قرار نگرفته است. براین اساس، جای امیدواری وجود دارد که در روزهای آتی توجه بیشتری به جهاد تبیین با محوریت تبیین نقشه‌های دشمنان برای به آشوب کشیدن ایران و دست‌های پشت‌پرده آشوب‌های اخیر صورت گیرد تا با خودداری برخی افراد سرشناس از اتخاذ برخی مواضع، ضمن بازگشت آرامش به کشور، دشمن بار دیگر ناامید شود.

مجلس

قالیباف با اشاره به آثار دفاع‌مقدس در مدیریت‌ها

موفقیت موشک‌سازان در فاصله ۱۰۰متری خودروسازان

رئیس مجلس در نخستین یادواره سرداران شهید شهرستان‌های لامرد و مهر با اشاره به‌وجود برخی مشکلات در اداره کشور، افزود: اگر امروز ما در اداره کشور مشکلاتی می‌بینیم و برخی می‌گویند این مشکلات برای جنگیدن و دشمن‌تراشی است، باید بگویم هیچ‌کدام منطق ندارد. ما جنگی را شروع نکرده‌ایم و با جایی جنگ نکرده‌ایم. به گزارش فارس، محمد باقر قالیباف گفت: با صراحت می‌گویم اگر در مسائل اقتصادی، اجتماعی و فرهنگی چالش‌ها و مشکلاتی داریم و کارنامه قابل‌قبولی نداریم به این دلیل است که از فرهنگ دفاع‌مقدس در اداره کشور، مدیریت، تصمیم‌گیری و قانونگذاری در هر بخشی استفاده نمی‌شود و اگر فرهنگ دوران دفاع‌مقدس را مبنای مدیریت کشور قرار می‌دادیم شرایط امروز ما به‌مراتب بهتر بود. وی با اشاره به درک و باور فرهنگ با بیان مصداقی در یک نقطه جغرافیایی یعنی شمال و جنوب اتوبان کرج در تهران که محل قرار گرفتن مجموعه هوافضای سپاه و شرکت‌های خودروسازی است، اشاره کرد و در تشریح این مثال گفت: در شمال اتوبان کرج نمونه‌ای از حکمرانی، الگو و حرکت مبتنی بر باورهای اسلامی وجود دارد؛ به‌نحوی که در دهه ۶۰ تولید خمپاره ۶۰ و ۱۲۰ برای ما ممکن نبود و برای تولید مهمات دچار مشکل بودیم. حداکثر برد آتش ما ۱۵ کیلومتر بود و رژیم صدام می‌دانست از ۱۵کیلومتر به بعد نیروهایش می‌توانند آزادانه زندگی کنند و احساس امنیت داشته باشند، اما همان فرهنگ، توانست به سرعت در حوزه علم، فناوری و صنعت، پیشرفت ایجاد کند تا جایی که امروز در عرصه موشکی جزو چند کشور اول دنیا باشیم. رئیس مجلس شورای اسلامی افزود: امروز موشک‌های بالستیک ما از جو خارج و به جو بازمی‌گردند و در عین نقطه‌زنی می‌توانند اهداف متحرک را هم مورد هدف قرار دهند. سرعت موشک‌های ما بالای چند ماخ است، اما متأسفانه ۱۰۰متر پایین‌تر در اتوبان کرج صنایع خودروسازی وجود دارد که امان مردم را هم در قیمت و هم در کیفیت بریده‌اند. امروز در یک جنگ تمام‌عیار شناختی و جنگ نابرابر اقتصادی و فرهنگی هستیم که اگر با همان روحیه و فرهنگ دفاع‌مقدس بایستیم و پیش برویم اساس کار خود را در جامعه گذاشته‌ایم.

خبر

تعیین تکلیف ۵۸ گود رهاشده پایتخت

صارمی: ایمن‌سازی شهر اولویت شهرداری تهران است

معاون شهرسازی و معماری شهرداری تهران با تأکید بر ضرورت ارتقای ایمنی در کلانشهر تهران گفت: کاهش ریسک از وضع موجود شهر با تمرکز بر پیشگیری از وقوع حوادث و بحران‌ها و ایمن‌سازی ساختمان‌ها از مهم‌ترین اولویت‌های مدیریت شهری تهران در این دوره است.

به گزارش همشهری، حمیدرضا صارمی به تشریح اقدامات این معاونت در حوزه ارتقای ایمنی در ساخت‌وسازها و تاب‌آوری شهری پرداخت و گفت: «شهر به‌عنوان یک موجود زنده، دارای جریانات و ابعاد متنوع و مختلفی است که بی‌توجهی به هر یک از آنها، عواقب جبران‌ناپذیری را به‌دنبال دارد. یکی از مهم‌ترین این ابعاد که بایستی به آن توجه ویژه‌ای داشت، مسئله ایمنی شهری و کاهش آسیب‌پذیری شهرها در مقابله با خطرات احتمالی و حفاظت از جان شهروندان است. وجود گسل‌های فعال در شهر تهران، خطر فرونشست‌ها و... ضرورت توجه ویژه به ارتقای سطح ایمنی شهری را صدچندان کرده است. بنابراین کاهش ریسک از وضع موجود شهر با تمرکز بر پیشگیری از وقوع حوادث و بحران‌ها و ایمن‌سازی ساختمان‌ها از مهم‌ترین اولویت‌های مدیریت شهری تهران در این دوره است.»

معاون شهردار تهران با تأکید بر ضرورت پیشگیری از وقوع حادثه برای تأمین ایمنی شهر، بیان کرد: «اگرچه وقوع برخی حوادث همچون زلزله امری طبیعی و اجتناب‌ناپذیر است، اما با برنامه‌ریزی و مدیریت صحیح می‌توان تا حد زیادی آسیب‌های ناشی از آن را کاهش داد. مدیریت شهری تهران در این دوره به موضوع ایمنی ساختمان‌ها توجه مضاعفی دارد. ما در حوزه ایمنی بناها در شهر تهران با چند گروه از ساختمان‌ها مواجه هستیم؛ ۱-ساختمان‌های واقع در بافت فرسوده ۲-ساختمان‌های در مجاورت گسل‌ها ۳- ساختمان‌هایی که طی سالیان گذشته، بدون توجه به اصول و مقررات شهرسازی و ایمنی احداث شده‌اند و نهایتا آن دسته از ساختمان‌هایی که قرار است، ساخته شوند. در حوزه نوسازی بافت فرسوده اقدامات خوبی ازجمله افزایش محدوده بافت فرسوده، افزایش تراکم تشویقی، ارائه تسهیلات و بسته‌های تشویقی به مالکان و سرمایه‌گذاران برای نوسازی بافت‌های فرسوده و همچنین انعقاد تفاهمنامه‌های مختلف با ارگان‌ها و سایر سازمان‌ها برای نوسازی بافت فرسوده را در دستور کار قراردادیم که خوشبختانه اکنون شاهد تسریع روند نوسازی در محلات بافت فرسوده هستیم.»

صارمی با اشاره به ساخت‌وسازهای روی گسل و حریم گسل‌ها، گفت: «با توجه به اهمیت ویژه و لزوم پرداختن به ساخت‌وسازهای روی گسل و حریم گسل‌ها و ضرورت انجام ملاحظات لازم در طراحی و ساخت این قبیل پروژه‌ها و بعضا ممانعت از انجام هرگونه ساخت‌وساز در آنها به‌علت وجود پدیده‌هایی همچون اثرات جهت‌پذیری زلزله (Directivity) و حوزه نزدیک (Near field)، ضرورت داشت تا ضمن تدقیق در نقشه گسل‌های شهر تهران، این نقشه‌ها در قالب لایه طرح تفصیلی طراحی و بارگذاری شود تا امکان شناسایی وضعیت هر ملک و تبیین ضرورت‌ها و استانداردهای لازم درخصوص آنها فراهم شود؛ اکنون این امکان تحت عنوان لایه‌ای در طرح تفصیلی شهر تهران در دسترس قرار گرفته است.»

او درخصوص اقدامات انجام‌شده برای ایمن‌سازی ساختمان‌های قدیمی که امکان تخریب و نوسازی ندارند، افزود: «از آنجایی که همواره خطرات بالقوه زلزله در تهران و آسیب‌پذیری زیاد برای ساختمان‌های قدیمی وجود دارد، ایمنی‌سازی این قبیل ساختمان‌ها را با ارائه مجوز بهسازی نسبی نیز در دستور کار قرار دادیم. توجه مضاعف به ارتقای کیفیت مصالح ساختمانی، استفاده از مصالح سبک و تغییر فناوری ساخت از دیگر مواردی است که به آن توجه ویژه‌ای شده است. همچنین در سال ۱۴۰۰ تعداد ۲۵۱ گود رهاشده داشتیم که با پیگیری‌های به‌عمل‌آمده تاکنون ۵۸ گود یا رفع خطر شدند یا مجددا فعال شدند بنابراین در این خصوص تعداد گودهای رهاشده به ۱۹۳ گود تقلیل یافته است.»

معاون شهردار تهران در پایان با اشاره به یکی از مهم‌ترین اقدامات مدیریت شهری در این دوره، گفت: «تشکیل قرارگاه ایمنی کالبدی کلانشهر تهران به دستور شهردار محترم تهران بیانگر مصمم‌بودن مدیریت شهری برای ارتقای ایمنی شهری است. این قرارگاه باهدف پیشگیری از وقوع حوادث و بحران‌ها تشکیل‌شده و کارکرد اصلی آن کاهش ریسک از وضع موجود شهر و حوزه شمول آن در حوزه ابنیه، بافت شهری و شریان‌های حیاتی است که در این میان معاونت شهرسازی و معماری به‌عنوان یکی از ارکان اصلی این قرارگاه موضوعات مختلفی را در دستور کار خود قرار داده است.»

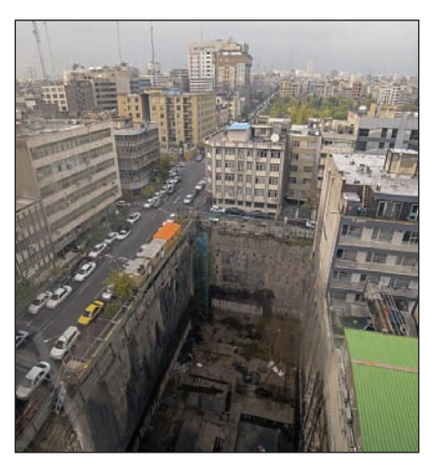

عکس: مجتبی عربزاده

همزمان با مراسم گرامیداشت روز ایمنی و آتش‌نشان و در حضور رئیس‌جمهور و شهردار تهران صورت گرفت

زنان در لباس آتش‌نشان

■ سیدابراهیم رئیسی: حضور بانوان در آتش‌نشانی اقدام ارزشمندی است؛ مشکل مسکن آتش‌نشانان هم با تلاش جهادی شهردار انقلابی حل خواهد شد

■ زاکانی: دشمن می‌کوشند امید را در دل مردم بمیرانند

گزارش

سرانجام، ۱۶ زنی که مراحل استخدامی در آتش‌نشانی را پشت سر گذاشته بودند همزمان با مراسم گرامیداشت روز ایمنی و آتش‌نشانی (هفتم مهر) و در حضور رئیس‌جمهور و شهردار تهران رسما فعالیت خود را آغاز کردند؛ مراسمی که در سالن ۱۲ هزارنفری ورزشگاه آزادی برگزار شد. همچنین در این روز ایستگاه آتش‌نشانی قیطریه مورد بهره‌برداری قرار گرفت.

به گزارش همشهری، آتش‌نشانان جزو قشر شجاع و زحمتکش جامعه به‌حساب می‌آیند و معمولا در زمان حادثه جزو نخستین نیروهایی هستند که به محل حادثه اعزام می‌شوند. به همین دلیل، توجه به وضعیت آتش‌نشانان و امکانات سازمان آتش‌نشانی ضروری به‌نظر می‌رسد. این موضوع در مراسم هفتم مهر هم از سوی رئیس‌جمهور و شهردار تهران مورد توجه قرار گرفت و آنها از حل مشکلات آتش‌نشانان خبر دادند.

سیدابراهیم رئیسی، در این مراسم ضمن گرامیداشت یاد شهدا و تبریک روز آتش‌نشان گفت: «روز آتش‌نشان فرصتی است برای تجلیل از مقام ایثار و گذشت آتش‌نشانان و تقدیر از کسانی که با روحیه خداخواهی، دگر خواهی را جلوه‌گر کردند و حفظ جان مردم را سرلوحه کار خودشان قرار دادند؛ این روحیه گذشت، ایثار و فداکاری بسیار ارزشمند است و ما نیز تقدیر و تجلیل می‌کنیم از مقام شهیدان آتش‌نشان و شهدای دفاع‌مقدس و همه کسانی که جان عزیزشان را برای امنیت کشور و آسایش مردم فدا کردند.» رئیس‌جمهور با بیان اینکه آتش‌نشانی به ظاهر، یک شغل است اما در باطن این کار شغل نیست بلکه نوعی فداکاری، ایثار و فداشدن برای خدمت به مردم و نجات دیگران است، عنوان کرد: «این جایگاه و مسئولیت‌پذیری بسیار ارزشمند است؛ پیشگیری و آموزش به مردم در حوزه آتش‌نشانی بسیار مهم است؛ اینکه به جمع شما، خانم‌های آتش‌نشان پیوستند کار بسیار ارزشمندی است.» او با تأکید بر اینکه آموزش عمومی ضرورت دارد تا دچار حادثه نشویم؛ تا آتشی شعله‌ور نشود که آتش‌نشانان بخواهند وارد صحنه شوند؛ گفت: «در این عرصه نقش رسانه ملی بسیار مهم است تا آتش‌نشانان بتوانند موارد مختلف این حوزه را آموزش دهند.»

رئیس‌جمهور با اشاره به ساخت ساختمان‌های ایمن در کشور عنوان کرد: «باید در ساخت و سازها مراقبت شود و شهرداری‌ها و سازمان نظام مهندسی و سازمان آتش‌نشانی کار خود را با دقت انجام دهند. در مورد ساختمان‌های ناایمن تذکر دهید و ضرب‌الاجل تعیین کنید چراکه حادثه‌ای مثل متروپل نباید دوباره تکرار شود؛ بعد از اخطار نیز اقدامات قانونی پیگیری شود تا ما ساختمان ناایمن در تهران و کشور نداشته باشیم.»

رئیسی با اشاره به اینکه سازمان آتش‌نشانی باید موضوع مقابله با حوادث را دانش‌بنیان کند، گفت: «خواسته‌های شما در سازمان آتش‌نشانی درست است و بحث مسکن با اقدام جهادی شهردار انقلابی تهران به‌جد دنبال می‌شود و مشکل مسکن کارکنان در سازمان آتش‌نشانی حل خواهد شد؛ مسئله سختی کار نیز پیگیری خواهد شد و این خواسته‌های اشاره شده قطعا در ارتقای کار آتش‌نشانان مؤثر خواهد بود.» رئیس‌جمهور یادآور شد: «هر چند آتش‌نشانی تجهیز شده اما این کافی نیست و سازمان آتش‌نشانی در کل کشور باید به تجهیزات روز مجهز شود. امیدواریم دولت بتواند در خدمت شما باشد و شما آتش‌نشانان نیز در خدمت مردم باشید و به آنها اطمینان دهید که در حوادث در کنار آنها هستید.» او با بیان اینکه کشور با حضور ایثارگران و خانواده شهدا و مردم گام‌های بلندی برداشته است و آنچه امروز انقلاب را امیدوار کرده این حضور و آنچه دشمن را ناامید می‌کند روحیه ایثار است، گفت: «دشمن اشتباه محاسباتی را ۴۳ سال است که تکرار می‌کند و گمان می‌کند ایران مانند کشورهای دیگر است که بتواند با حیله‌ها و فتنه‌ها بر آن سلطه پیدا کند؛ مردم ایران به شما اجازه این سلطه را نخواهند داد؛ مردمی که برای چندمین‌بار است که دشمن را ناکام می‌گذارند و دشمن بداند که همواره در مقابل مردم ایران ناکام خواهند ماند.»

تامین مسکن برای آتش‌نشانان

در ادامه این مراسم، شهردار تهران با اشاره به اینکه باید از جناب رئیس‌جمهور تشکر کنیم که عنایت ویژه‌ای به مدیریت شهری و به‌ویژه به آتش‌نشانان دارند، گفت: «در حوزه آتش‌نشانی مشکلاتی را از قبل به ارث بردیم و تلاش کردیم برای تامین نیازهای آتش‌نشانان انجام وظیفه کنیم و با اولویت‌بندی به آتش‌نشانان خدمت عرضه کنیم، مثلا یکی از مصوبات ما تامین مسکن برای آتش‌نشانان بود.» علیرضا زاکانی ادامه داد: «آتش‌نشان به‌عنوان نیروی جان بر کف در همه عرصه‌ها ایثار و فداکاری در پیش می‌گیرد و در همه ایامی که ایمنی و امنیت مردم در معرض خطر قرار می‌گیرد خودش را در معرض انواع خطرات قرار می‌دهد تا از هموطنان دستگیری کند.»

شهردار تهران با بیان اینکه آتش‌نشانان جایگاه ویژه‌ای بین ملت ما دارند، تأکید کرد: «خانواده آتش‌نشانان تهران ۶۰ شهید را تقدیم کردند، ۱۷ شهید در دوره دفاع‌مقدس و ۴۳ شهید در بعد از ایام دفاع‌مقدس؛ افرادی که در عرصه‌های سخت جان خود را برای آسایش مردم تقدیم کردند.» علیرضا زاکانی همچنین گفت: «تمام دشمنان می‌کوشند که امید را در دل ملت ما بمیرانند اما باید به خواب ببینند که با حضور جریان انقلابی و دولت خدمتگزار این امکان مهیا شود؛ امیدواریم در پرتوی عنایت‌های رهبری و سایه حضور دولت خدمتگزار بتوانیم گام‌های اساسی را برای ساختن ایران اسلامی بهتر از هر زمانی برداریم.»

افتتاح ایستگاه آتش‌نشانی در قیطریه

همزمان با گرامیداشت روز آتش‌نشان ۱۶ آتش‌نشان زن فعالیت خود را در شهر تهران آغاز کردند. مدیرعامل سازمان آتش‌نشانی و خدمات ایمنی شهرداری تهران در این رابطه گفت: «اکنون ۱۶ آتش‌نشان زن رسما می‌توانند در عملیات‌ها وارد شوند. پس از بررسی روند، برای جذب بانوان آتش‌نشان جدید در مرحله بعدی تصمیم‌گیری خواهد شد.» همچنین یک ایستگاه آتش‌نشانی نیز در این روز به بهره‌برداری رسید تا تعداد ایستگاه‌ها همچنان رو به افزایش باشد. قدرت‌الله محمدی با اشاره به این موضوع، تأکید کرد: «تا پایان امسال ۳ ایستگاه آتش‌نشانی نیز به بهره‌برداری خواهد رسید.» به‌گفته مدیرعامل سازمان آتش‌نشانی و خدمات ایمنی شهرداری تهران، مدیریت شهری جدید در رفع مشکلات آتش‌نشانان گام‌های مؤثری برداشته است. قدرت‌الله محمدی در این مراسم با بیان اینکه رفع برخی کاستی‌ها و پیگیری مطالبات، مورد انتظار آتش‌نشانان است، گفت: «با این شرایط سخت برای آتش‌نشانان و خانواده‌هایشان، توقع برخورداری حداقلی از امنیت روحی و معیشتی خواسته زیادی نیست. هرچند در این دوره شهردار تهران گام‌های مؤثری برای رفع مشکلات آتش‌نشانان برداشت اما به‌دلیل انباشت مشکلات، برخی از آنها همچنان پابرجاست.» او درباره برخی از خواسته‌های آتش‌نشانان عنوان کرد: «حل مشکل مشاغل سخت و زیان‌آور در حوزه تهران بزرگ که این کارکنان مشمول صندوق تأمین اجتماعی نیستند یکی از این خواسته‌هاست.» محمدی یادآور شد: «ثبت موضوع شهادت آتش‌نشانان در بنیاد شهید و امور ایثارگران، دستور تسریع و تصویب لایحه وزارت کشور به هیأت دولت به‌منظور حل مشکل حقوق کارکنان شهرداری و آتش‌نشانی، تامین زمین برای احداث بیمارستان تخصصی به نام شهدای آتش‌نشانی برای کارکنان این سازمان و پیش‌بینی ردیف مالی در بودجه جهت تامین تجهیزات تخصصی مورد نیاز آتش‌نشانی از دیگر درخواست‌های آتش‌نشانان است.»

مکث

ضرورت ارائه خدمات مستمر روانشناسی به آتش‌نشانان

عضو هیأت‌رئیسه شورای شهر تهران با اشاره به سختی کار و پراسترس بودن شغل آتش‌نشانی بر ارائه خدمات روانشناسی به آنان تأکید کرد. سوده نجفی به مناسبت روز آتش‌نشان از ایستگاه ۲۳ سازمان آتش‌نشانی بازدید کرد. رئیس کمیته سلامت شورای شهر تهران ضمن تقدیر و قدردانی از زحمات و تلاش‌های کارکنان سازمان آتش‌نشانی در نشستی که با آنان داشت در جریان مسائل و مشکلات آنان درخصوص چالش‌های معیشت، کمبود نیرو، مسکن، بیمه، حقوق و دستمزد، بازنشستگی و... قرار گرفت. او پس از استماع دغدغه‌های کارکنان سازمان آتش‌نشانی با بیان اینکه در یک‌سال گذشته با توجه به بازدیدهای مکرر از این مجموعه همواره پیگیر مشکلات‌شان در شورای شهر بودم، گفت: «سازمان آتش‌نشانی عملکردی شبه‌نظامی دارد و در تمام بحران‌ها از جمله اغتشاشات اخیر نقش مؤثری داشته است.» نجفی تأکید کرد: «ضرورت دارد ارائه خدمات روانشناسی در طول خدمت کارکنان سازمان آتش‌نشانی به‌صورت مستمر ارائه شود که اقدامات لازم در این مورد را پیگیری خواهم کرد.»

عضو هیأت‌رئیسه شورای شهر تهران همچنین درخصوص چالش‌های موجود با سازمان تامین اجتماعی عنوان کرد: «تهاتر ساختمان‌های شهرداری با سازمان تامین اجتماعی جهت رفع مشکلات یکی از مواردی است که پیشنهاد آن را مطرح کرده‌ام و در حال بررسی است.» نجفی درخصوص مسکن پرسنل سازمان آتش‌نشانی نیز گفت: «در جریان اینکه حدود ۸۰ درصد از نیروهای این سازمان در خارج از شهر و حومه تهران زندگی می‌کنند هستم، لذا از شهردار تهران درخواست کردم به‌طور جد پیگیر تعاونی مسکن کارکنان این سازمان باشد.»

آتش‌نشانی تهران بر مدار توسعه

- سال ۱۳۰۳ نخستین پایگاه آتش‌نشانی در شهر تهران تأسیس شد.
- سال ۱۳۷۹ طرح تعیین روز آتش‌نشانی و ایمنی توسط شورای‌عالی انقلاب فرهنگی تأیید شد.
- ۷ مهر به‌عنوان روز آتش‌نشان نامگذاری شده است.
- ۱۶ آتش‌نشان زن فعالیت خود را رسما آغاز کردند.
- تمام آتش‌نشانان زن در ایستگاه ۷۷ سازمان آتش‌نشانی مستقر هستند.
- ۱۵ تا ۳۷ درصد حقوق آتش‌نشانان امسال افزایش یافته است.
- ۱۸ دستگاه خودروی آتش‌نشانی جدید این هفته فعال شده‌اند.
- آتش‌نشانی دومین شغل پراسترس دنیا محسوب می‌شود.
- آتش‌نشانان ۲۴ ساعت در ایستگاه زیر زنگ می‌خوابند.
- ساخت مسکن برای آتش‌نشانان امسال آغاز می‌شود.
- هر آتش‌نشان با ۵ سال سابقه فعالیت مشمول مسکن می‌شود.
- ۴ دقیقه فاصله زمانی رسیدن نیروهای آتش‌نشانی تهران به محل حادثه است.
- ایستگاه قیطریه به‌عنوان ۱۳۴ اُمین ایستگاه آتش‌نشانی افتتاح شد.

نقل‌قول خبر

علیرضا نادعلی
سخنگوی شورای اسلامی شهر تهران

تقریبا حدود ۲ میلیون تومان تحت عنوان حق مسکن به فیش‌های حقوقی آتش‌نشانان اضافه شده و سقف اضافه‌کاری نیز افزایش یافته است. تقریبا به حقوق ۹۰ درصد آتش‌نشانان از ۱۵ تا ۳۷ درصد اضافه شده است. یکی از مطالبات بحق آتش‌نشانان بحث مسکن آنها بود که خوشبختانه با دستور شهردار تهران ۴ قطعه زمین برای ساخت مسکن آتش‌نشانان اختصاص داده شده و امیدواریم هرچه سریع‌تر کار وارد مرحله اجرایی شود.

فاطمه تنهایی
شهردار منطقه ۸ تهران

منطقه ۸ با عنوان منطقه امام رضا(ع) شناخته می‌شود. امیدواریم بتوانیم نام مبارک حضرت و آشنایی با سیره و زندگی ایشان را در منطقه ۸ با اجرای دیوارنگاری بیشتر کنیم. بنابراین به‌منظور منقش‌شدن ۸ دیواره منتخب این منطقه به‌نام مبارک حضرت علی‌بن موسی‌الرضا(ع) با اعلام فراخوان «امام مهربانی‌ها» با همکاری سازمان زیباسازی شهر تهران از هنرمندان دعوت به همکاری شده است. هنرمندان می‌توانند آثار خود را برای ارزیابی در سامانه رویدادهای هنری سایت سازمان زیباسازی شهر تهران بارگذاری کنند.

یادداشت

فداکاری‌های وصف‌نشدنی

پرویز سروری
رئیس شورای‌عالی استان‌ها

روز آتش‌نشان، روز ارج‌نهادن به تلاش و خدمت بی‌بدیل آتش‌نشانان عزیز و ایثارگرانِ عرصه‌های خطیر خطر است؛ آنان که سلامت و جانِ عزیز خود را به مخاطره می‌اندازند تا جان و جهانِ هم‌نوعان را نجات دهند. به پاس ارج‌نهادن به حماسه‌آفرینی و از خودگذشتگی آتش‌نشانانِ دریادل که در اطفای حریق پالایشگاه آبادان در هفتم مهر سال ۱۳۵۹ به شهادت رسیدند، روز هفتم مهر، به نام روز آتش‌نشان، نامگذاری و مزین شده و نام بلندآوازه آنان، در دفتر ایثار و افتخار، ثبت و ماندگار شد. در این سال‌ها، بارها شاهد ایثار آتش‌نشانان عزیزمان بوده‌ایم که حادثه پلاسکو و شهادت جمعی از آتش‌نشان‌های شریف وطن، گل سرسبد آنها بوده و همواره در خاطره جمعی مردمان ایران‌زمین خواهد ماند. ملّت فهیم ما، قدردان فداکاری‌های وصف‌ناپذیر فرزندان عزیزِ خود بوده و به نام پرافتخار آتش‌نشان می‌بالند؛ هرگز نام سربلند آنان را فراموش نمی‌کنند و سپاسگزار همیشگی آن عزیزان بوده و هستند. اینجانب، با گرامیداشت یاد و نام شهدای آتش‌نشان و ارج‌نهادن به زحمات مخلصانه و طاقت‌فرسای این عزیزان، روز آتش‌نشانی و ایمنی را به آتش‌نشانان عزیز و خانواده‌های صبورشان صمیمانه تبریک عرض می‌کنم، برای آنها آرزوی سلامتی، بهروزی و شادکامی از خداوند متعال دارم.

عدد خبر

۴۵ هزارتن
روزانه ۴۵ هزار تن زباله در مناطق شهری و ۱۰ هزار تن در مناطق روستایی ایران تولید می‌شود. متوسط سرانه تولید زباله هر نفر در شهر ۷۶۰ گرم و در روستاها ۴۸۵ گرم است.

۶ برابر
در سال ۲۰۲۱ ایران رتبه ۱۷ در تولید زباله را داشته است. همچنین به نقل از اطلس کلانشهر تهران هر فرد به‌طور متوسط سالانه ۶ برابر وزن خود زباله تولید می‌کند.

۳۲۰ کیلوگرم
متوسط سرانه زباله تولیدشده در تهران ۳۲۰ کیلوگرم است. این رقم در ایران ۶۰۰ گرم و در شمال شهر تهران ۱۲۰۰ گرم است.

۵۰۰ غرفه
۵۰۰ غرفه تحویل زباله در تهران همگی فعال هستند و در این میان به‌طور متوسط در هر غرفه بازیافت شهر تهران روزانه بین ۱۰۰ تا ۲۰۰ کیلوگرم پسماند تحویل داده می‌شود که در قیاس با عدد کل تولید زباله در کلانشهر تهران یعنی ۷۵۰۰ تن عدد قابل توجهی نیست.

۳ کیسه
هر ایرانی روزانه به‌طور میانگین ۳ کیسه پلاستیکی مصرف می‌کند که متوسط عمر استفاده از هر کیسه تنها ۱۲ دقیقه است که ۹۶ درصد از ۳ کیسه مصرفی مستقیم وارد سطل زباله می‌شود.

چهره روز

روزهای سخت آقای وزیر

عیسی زارع پور؛ وزیر ارتباطات با تأکید بر اینکه دولت سیزدهم توسعه کسب‌وکارهای دیجیتال را یکی از راهبردهای اساسی خود می‌داند، گفت: با تصویب هیأت وزیران «کارگروه ویژه اقتصاد دیجیتال» در سطح دولت تشکیل شده که تمام اختیارات رئیس‌جمهور و هیأت وزیران را در برداشتن موانع از سر راه کسب‌وکارهای دیجیتال دارد. او این صحبت‌ها را در واکنش به انتقادها از محدودیت‌های اعمال‌شده روی شبکه‌های مجازی بیان و تأکید کرده این محدودیت‌ها را مراجع ذیصلاح امنیتی به ما ابلاغ کرده‌اند. برداشتن آنها هم به تشخیص همان مراجع است اما این وزارتخانه همواره حامی کسب‌وکارهای دیجیتال بوده و در شرایط پیش رو ضمن رایزنی با این نهادها تمام تلاش خود را برای حل مشکلات کسب‌وکارهای برخط و همچنین تقویت زیرساخت‌ها و پلتفرم‌های داخلی برای میزبانی کسب‌وکارها و هموطنان به‌کار بسته است. اکنون همه منتظرند ببینند که نتیجه رایزنی‌های وزیر ارتباطات چه خواهد بود؟ آیا او موفق به رفع محدودیت‌ها می‌شود؟ یا کاربران کسب‌وکارشان را به پلتفرم‌های داخلی منتقل خواهند کرد؟

نقد خبر

رؤیای امنیت شغلی

خبر: فتح‌الله بیات، رئیس اتحادیه کارگران قراردادی و پیمانی ازارائه لایحه لغو دادنامه ۱۷۹ دیوان عدالت اداری ازسوی دولت به مجلس خبر داد.

نقد: از سال ۱۳۷۵ که دادنامه ۱۷۹ دیوان عدالت اداری به‌دنبال یک شیطنت حقوقی صادر و عقد قرارداد موقت در کارهای با ماهیت مستمر، قانونی دانسته شد، امنیت شغلی کارگران در ایران ذره‌ذره آب شد تا جایی که امروزه فقط ۴درصد از کارگران کشور در کارهای دائمی و مستمر، قرارداد دائم دارند. پیش‌ازاین، در پایان دولت دوازدهم، درخواست لغو این دادنامه ناروا را محمد شریعتمداری، وزیر وقت کار به سیدابراهیم رئیسی، رئیس وقت قوه قضاییه و متولی دیوان عدالت اداری ارسال کرد. حالا اما، رئیسی، ریاست دولت جدید را بر عهده دارد و با دست بازتری قادر است این مطالبه ۲۶ساله جامعه کارگری را پیگیری کند و با اجرای قانون برای تعیین سقف قرارداد موقت در کارهای غیرمستمر، راه سوءاستفاده از این قراردادها را در مشاغل مستمر ببندند.

ارزیابی تاثیر تشکیل کمیته رصد تورم

دولت موتور تورم را خاموش می‌کند؟

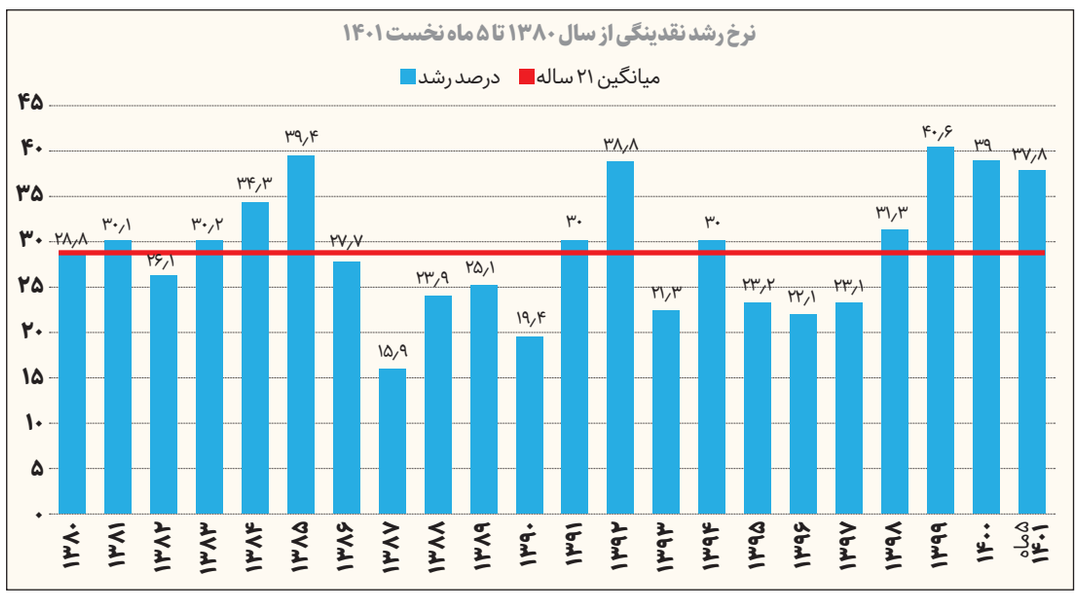

تورم

سخنگوی اقتصادی دولت می‌گوید: تقریباً تمام موتورهای ایجاد تورم از ناحیه بی‌انضباطی‌های بودجه‌ای، شبکه بانکی، خلق پول و نوسان‌های بی‌ضابطه نرخ ارز و... در ماه‌های گذشته کنترل شده است. این روایت جدید احسان خاندوزی، وزیر اقتصاد است آن‌هم چند روز پس از تصمیم ستاد هماهنگی اقتصادی دولت که رأی داد یک واحد ویژه رصد تورم زیرنظر یکی از معاونت‌های اقتصادی رئیس‌جمهور تشکیل شود. حالا سؤال اصلی این است که با تشکیل یک واحد ویژه در نهاد ریاست‌جمهوری دست بانک مرکزی برای خاموش‌کننده موتور تورم بازتر شده یا نه؟

وزیر اقتصاد با بیان اینکه مهار تورم یکی از اولویت‌های مهم در مجموعه سیاست‌های دولت است، می‌گوید: مسئله تورم به‌صورت ثابت و هفتگی در بانک مرکزی رصد و گزارشی از عواملی که موجب بی‌انضباطی مالی و پولی در کشور شده و همچنین بی‌انضباطی‌ها که به ایجاد تورم و تحمیل آن به جامعه منجر می‌شود و همچنین تخلف دستگاه‌ها، مسائل منجر به کسری بودجه، بی‌انضباطی‌های بانکی را بانک مرکزی به‌صورت مستمر به ستاد اقتصادی دولت ارائه می‌کند.

او تأکید کرد: با سرعت در حال مهار موتورهای تولید تورم هستیم. البته به ثمر نشستن آن مستلزم گذر زمان است. خاندوزی تأکید کرد: در نخستین گزارش کمیته رصد تورم بانک مرکزی که به ستاد اقتصادی دولت ارائه می‌شود، با دقت در اعداد و ارقام در مورد مهار عوامل بودجه و تورم و کنترل پایه پولی در طول ۶ ماه اول امسال گزارشی ارائه خواهد شد.

تورم تا کجا پایین می‌آید؟

بانک مرکزی می‌گوید: نرخ تورم ماهانه از ۱۰٫۶درصد در خرداد امسال به ۴٫۳درصد در تیرماه و ۲٫۴درصد در مردادماه رسیده و به این ترتیب بخش قابل توجهی از آثار تورمی ناشی از حذف ارز ۴۲۰۰تومانی کالاهای اساسی در نیمه اردیبهشت امسال تخلیه شده تا جایی که نرخ تورم نقطه به نقطه در مرداد با ۶دهم درصد کاهش به ۴۵٫۸درصد و نرخ تورم سالانه منتهی به مرداد امسال با ۴دهم درصد کاهش به ۴۰٫۱درصد رسیده است. این نهاد اقتصادی در عین حال با اشاره به روند شاخص بهای تولیدکننده به‌عنوان شاخص پیش‌نگر تورم مصرف می‌افزاید: انتظار می‌رود که کاهش ۲دهم درصدی شاخص تورم تولیدکننده اثر مثبت خود بر کاهش تورم بخش مصرف در ماه‌های آینده را نشان دهد.

۲موتور تورم‌ساز

به گزارش همشهری، درحالی‌که بانک مرکزی و دولت امیدوارند که با کاهش شاخص تورم تولید، نرخ تورم در بخش مصرف هم نزولی شود، اما ۲موتور اصلی تورم‌ساز یعنی پایه پولی و نقدینگی خارج از مدار در حال حرکت هستند؛ به‌گونه‌ای که حجم نقدینگی در پایان مرداد امسال به بیش از ۵۴۰۱هزار میلیارد تومان رسیده که نسبت به پایان سال ۱۴۰۰، ۱۱٫۸درصد رسیده و نرخ رشد ۱۲ماهه نقدینگی در پایان ماه پنجم سال جاری به ۳۷٫۸درصد رسیده است. این میزان از رشد نقدینگی نشان می‌دهد که انتظار برای کاهش سریع تورم منطقی نیست و به همین دلیل وزیر اقتصاد تأکید دارد: به ثمر نشستن آثار خاموش شدن موتورهای تورم مستلزم گذر زمان است.

افزون بر اینکه رشد پایه پولی در ۱۲ماهه منتهی به مرداد امسال به ۳۰٫۳درصد رسیده که نسبت به پایان سال گذشته ۱۱٫۳درصد رشد را نشان می‌دهد؛ هرچند نسبت به دوره مشابه سال گذشته رشد پایه پولی حدود یک درصد فروکش کرده است.

در اورژانس تورم چه می‌گذرد؟

به‌گفته وزیر اقتصاد، قرار است بانک مرکزی به‌زودی گزارشی از وضعیت شاخص‌های کلان و متغیرهای پولی ازجمله وضعیت کسری بودجه دولت، کنترل پایه پولی و نقدینگی در ۶ماه نخست امسال به دولت ارائه دهد. این گزارش می‌افزاید: کاهش نرخ تورم تا زمانی که نرخ رشد نقدینگی بالاتر از میانگین بلندمدت باشد، دور از انتظار خواهد بود و به همین دلیل لازم است که دولت کنترل رشد نقدینگی را دست‌کم به زیر ۲۵درصد برساند. از سوی دیگر بانک مرکزی هم باید برنامه ضدتورمی خود را به‌طور شفاف اعلام کند ازجمله اینکه مشخص شود از نظر این نهاد اقتصادی، نرخ تورم هدف در یک سال آینده در چه محدوده‌ای نوسان خواهد داشت.

مانیتورینگ تورم از پاستور

هفته گذشته ستاد هماهنگی اقتصادی دولت تصمیم نهایی را گرفت و اعلام کرد: واحد رصد تورم و کنترل رشد آن در یکی از معاونت‌های ریاست‌جمهوری تشکیل می‌شود و این واحد مسئولیت دارد تا سیاست‌های لازم برای جلوگیری از افزایش قیمت‌ها را به ستاد هماهنگی اقتصادی دولت ارائه دهد. هنوز مشخص نیست که مانیتورینگ تورم از پاستور زیر نهاد کدام‌یک از معاونت‌های ریاست‌جمهوری تشکیل می‌شود و آیا قرار است مسئولیت آن به محمد مخبر، معاون اول یا محسن رضایی، معاون اقتصادی رئیس‌جمهور داده شود؟ سه‌شنبه هفته پیش اعضای ستاد هماهنگی اقتصادی دولت مقرر کردند واحد رصد تورم به‌منظور رصد و کنترل رشد آن در یکی از معاونت‌های ریاست‌جمهوری تشکیل شود و سیاست‌های مقتضی برای جلوگیری از افزایش قیمت‌ها را به این ستاد پیشنهاد کند. به این ترتیب قرار است به‌منظور جلوگیری از رشد نقدینگی، بانک مرکزی دقت لازم را اعمال کند و تمام دستگاه‌های اجرایی با بانک مرکزی در این زمینه هماهنگی لازم را داشته باشند.

آب

زنگ خطر پاییز کم‌باران

با وجود عبور از فصل گرم سال، همچنان آمارها از بالابودن میزان مصرف آب شرب شهری حکایت دارد؛ درحالی‌که هم براساس پیش‌بینی‌های میان‌مدت هواشناسی و هم مشاهدات محسوس روزهای اخیر، پاییز امسال می‌تواند نسبت به فصول پاییز سال‌های قبل کم‌باران‌تر و خشک‌تر باشد.

به گزارش همشهری، آخرین اطلاعات مؤسسه تحقیقات آب وزارت نیرو نشان می‌دهد در هفته اول مهرماه، از مجموع ۳۰حوضه آبریز درجه ۲ کشور، ۱۸حوضه آبریز بدون بارش بوده و متأسفانه در هفته دوم (منتهی به ۱۵مهر) نیز همچنان ۱۴حوضه، قطره‌ای بارندگی نخواهند داشت. با توجه به اینکه اقلیم ایران در دوره خشکسالی قرار دارد و در شرایط فعلی، مخازن سدهای آن با کسری آب نسبت به میانگین سال‌های قبل و دوره‌های بلندمدت مواجه است، همین تغییرات هفته‌ای در بارش‌های جوی نیز حتی با فرض مرتفع‌شدن در میان‌مدت، می‌تواند به چالشی برای پایداری منابع آبی تبدیل شود.

تصمیم‌گیری براساس شرایط بحرانی

سال‌هاست که بحران آب در ایران از حد فرضیه و هشدار عبور کرده و همه مردم شواهدی از آن را در زندگی خود می‌بینند. در این شرایط، گرچه با همت متولیان حوزه آب، پایداری شبکه توزیع آب شرب کشور حفظ شده و در اغلب فصول، مردم بدون مشکل خاصی به آب سالم و پایدار دسترسی دارند؛ اما واقعیت این است که اگر تمهیدات مدیریتی متناسب با بزرگی بحران اندیشیده نشود، دیر یا زود همین تلاش‌های سخت نیز به هدف مطلوب اصابت نخواهد کرد و تبعات کم‌آبی با آثار زیان‌بارتری برای همه بروز خواهد کرد.

به همین دلیل است که معاون آب و آبفای وزیر نیرو نیز بحث مدیریت آب در کشور را جدی و نیازمند توجه بیشتر دانسته و می‌گوید: شرایط آب در کشور به‌گونه‌ای است که همه مدیران ما باید خود را در شرایط بحرانی ببینند و تصمیم‌گیری‌ها بر این اساس صورت پذیرد. به اعتقاد محمد جوانبخت، مدیرعامل شرکت مدیریت منابع آب ایران، اقتصاد آب، تعرفه‌ها و ارزش واقعی آن، پاشنه آشیل بخش آب است که از دستیابی کامل به اهداف حوزه آب ممانعت می‌کند. در حقیقت، در اقتصاد ایران، آب به‌عنوان یک کالای پرمصرف، با شرایط کاملاً غیراقتصادی تولید و مصرف می‌شود و همزمان آسیب‌های این وضعیت برای حوزه آب، به شکل‌گیری یک دور باطل و تشدید این شرایط منجر خواهد شد.

سدهای تهران کم‌آب‌تر از همیشه

تهران پرجمعیت‌ترین کانون کشور و به‌تبع آن بزرگ‌ترین مصرف‌کننده آب در کشور است؛ ازاین‌رو بحران آب نیز در آن راحت‌تر قابل رصد خواهد بود. براساس آمارهای شرکت آب منطقه‌ای تهران، میزان بارش‌های جوی حوزه آبریز تهران در سال آبی ۱۴۰۱-۱۴۰۰(اول مهر ۱۴۰۰ تا ۳۱شهریور ۱۴۰۱) در مقایسه با متوسط بلندمدت (۵۴ساله) با کاهش ۲۶درصدی روبه‌رو بوده و همین مسئله ورودی آب به مخازن سدهای تهران را تحت‌تأثیر قرار داده است. در این وضعیت، با وجود تمهیداتی که برای کاهش مدیریت انقباضی خروج آب غیرشرب از مخازن سدها اندیشیده شده، باز هم تراز آبی سدهای پنج‌گانه پایتخت با کسری مواجه بوده است.

طبق آمارهایی که بهزاد پارسا، مدیرعامل شرکت آب منطقه‌ای تهران از وضعیت بارندگی در سال آبی گذشته ارائه داده، میزان بارش‌ها در حوضه عملکرد استان تهران در سال آبی گذشته به حوالی ۲۰۶میلی‌متر رسیده که این میزان در مقایسه با بارش ۲۷۵میلی‌متری سال آبی ۱۴۰۰-۱۳۹۹ بالغ‌بر ۲۵درصد کاهش نشان می‌دهد. در این شرایط با وجود افزایش دما و افزایش ضریب ذوب برف و یخ در ارتفاعات مشرف به سدهای پایتخت، باز هم میزان ورودی آب به سدهای تهران در سال آبی گذشته نسبت به سال آبی قبل از کاهش پیدا کرده است.

مدیرعامل آب منطقه‌ای تهران می‌گوید: با توجه به عدم بارش برف و نبود پوشش برفی مناسب در حوضه آبریز سدهای تأمین‌کننده آب شرب کلانشهرهای تهران و کرج در زمستان سال ۱۴۰۰، اندک برف موجود در حوضه آبریز سدها نیز به‌تدریج ذوب شده و دیگر شاهد رواناب و سیلاب‌های ناشی از ذوب برف نیستیم که همین امر میزان ورودی آب به مخازن سدهای پنج‌گانه تهران را با کاهش ۱۶درصدی نسبت به سال آبی گذشته روبه‌رو کرده است.

سیل مصرف ادامه دارد

در شرایطی که اطلاعات حوزه آب از تداوم خشکسالی و کم‌بارشی حکایت دارد، داده‌های شرکت آب و فاضلاب استان تهران نشان می‌دهد میزان مصرف آب در استان تهران در نخستین روزهای پاییز هم تفاوت چندانی با روزهای گرم تابستان نداشت؛ به‌گونه‌ای که یکم مهرماه بیش از ۳میلیارد لیتر آب در این استان مصرف شد.

طبق گزارش این شرکت، در حالی که انتظار می‌رفت با شروع فصل پاییز از حجم بالای مصرف آب در تهران کاسته شود، اما به‌عنوان نمونه میزان مصرف آب در روز یکم مهرماه معادل ۳میلیارد و ۴۵۰میلیون لیتر بوده و در باقی روزهای هفته اول مهرماه نیز تغییری نداشته است. این حجم مصرف آب با میزان مصرف آن در روزهای اوج مصرف در تابستان گذشته تفاوتی ندارد و میزان مصرف آب در تهران در شرایطی همچنان بالاست که بنا بر اعلام سازمان هواشناسی استان تهران، میزان بارش‌ها در مهر و آبان امسال کاهش محسوسی نسبت به میانگین بلندمدت دارد. همچنین میزان بارش‌های استان تهران در مقایسه با متوسط بلندمدت با کاهش ۲۶درصدی مواجه بوده است. اکنون میزان ورودی آب به مخازن سدهای پنج‌گانه تهران با کاهش ۱۶درصدی نسبت به سال آبی گذشته مواجه است و در آستانه فصل پاییز و شروع سال آبی جدید با ۴۱۱میلیون مترمکعب ذخیره آبی و کسری ۸۹میلیون مترمکعبی نسبت به سال گذشته وارد سال آبی ۱۴۰۲-۱۴۰۱ می‌شویم.

در چنین شرایطی در کنار تمامی اقدامات فنی و مهندسی برای تأمین آب توسط شرکت آب و فاضلاب استان تهران، فقط مشارکت همدلانه شهروندان و رعایت شیوه‌های مدیریت مصرف است که تداوم تأمین پایدار آب شرب پایتخت را تضمین می‌کند.

فراخوان مناقصه عمومی
شماره ۱۴۰۱/۷۰

شرکتی در نظر دارد انجام عملیات بهسازی خاک به روش جت گروتینگ بخشی از محوطه پروژه کاغذ سبز واقع در کشت و صنعت سلمان فارسی، کیلومتر ۳۷ جاده اهواز - آبادان، استان خوزستان را از طریق مناقصه عمومی به پیمانکاران واجد شرایط واگذار نماید.
مقتضی است متقاضیان دارای سابقه مرتبط تا پایان روز اداری دوشنبه مورخ ۱۴۰۱/۰۷/۱۱ ، رزومه خود را به آدرس پست الکترونیکی KGPC.NICC@GMAIL.COM ارسال نمایند.
جهت کسب اطلاعات بیشتر در این خصوص، در روزهای کاری و طی ساعات ۹ الی ۱۶ با شماره تلفن‌های ۸۸۷۹۰۱۳۱ -۰۲۱ (داخلی۱۱۴) یا ۷۳۳۰۱۵۸ - ۰۹۱۲ تماس و یا از طریق آدرس الکترونیکی فوق‌الذکر ارتباط حاصل فرمایید.

تمدید آگهی
فراخوان ارزیابی کیفی
مناقصه‌گران

شرکت پتروشیمی خراسان (سهامی عام) در نظر دارد پروژه احداث تصفیه‌خانه تکمیلی پساب به روش طرح و ساخت (EPC) را از طریق مناقصه عمومی به پیمانکار واجد صلاحیت واگذار نماید. پیمانکاران واجد شرایط، می‌توانند نسبت به دریافت اسناد ارزیابی کیفی با مراجعه به سایت www.khpc.ir اقدام و حداکثر تا پایان وقت اداری چهارشنبه ۲۷ مهر ماه پس از تکمیل اسناد همراه با مدارک مورد نیاز به نشانی ذکر شده در ذیل همین آگهی ارسال نمایند. ضمناً در صورت نیاز به کسب اطلاعات بیشتر با تلفن ۳۱۳۳ (۰۵۸) داخلی ۲۷۸۰ و ۲۶۹۵ تماس حاصل فرمایند.
توضیحات : دریافت اسناد و تحویل مدارک هیچگونه حقی برای متقاضیان جهت دعوت به مناقصه ایجاد نخواهد نمود.
آدرس محل تحویل اسناد : دبیرخانه حراست مجتمع پتروشیمی خراسان واقع در بجنورد کیلومتر ۱۷ جاده بجنورد به شیروان تلفن تماس ۳۱۳۳-۰۵۸
روابط عمومی شرکت پتروشیمی خراسان (سهامی عام)

آگهی مناقصه عمومی

شرکت بهره‌برداری و تعمیرات نیروگاه صبا در نظر دارد موضوعات مشروح ذیل را از طریق برگزاری مناقصه به پیمانکاران، فروشندگان و یا سازندگان واجد شرایط واگذار نماید. لذا کلیه واجدین شرایط می‌توانند جهت دریافت اسناد مناقصه به سایت اینترنتی www.sabaom.com مراجعه نمایند.

۱ خرید شش عدد فلومتر گاز نیروگاه سیکل ترکیبی خرمشهر	مناقصه شماره ۱۴۰۱/۴۰
۲ خرید کابل قدرت نیروگاه زرگان اهواز	مناقصه شماره ۱۴۰۱/۴۱
۳ مناقصه طراحی، تدارکات و ساخت (EPC) سیستم تصفیه خانه RO به همراه ساختمان و مخزن بتنی ذخیره آب نیروگاه سیکل ترکیبی خرمشهر	مناقصه شماره ۱۴۰۱/۳۹
۴ عملیات رنگ‌آمیزی پایه‌های مخزن هوایی آب نیروگاه چابهار	تجدید مناقصه شماره ۱۴۰۱/۱۶
۵ ساخت و نصب یک ست برج روتور نیروگاه سیکل ترکیبی خرمشهر	تجدید مناقصه شماره ۱۴۰۱/۲۴
۶ تهیه، طبخ و توزیع غذا کارکنان نیروگاه سیکل ترکیبی خرمشهر	تجدید مناقصه شماره ۱۴۰۱/۲۶
۷ خرید ۱۰۰ عدد بست مرمن کوپلینگ مربوط به فلیم تیوب نیروگاه سیکل ترکیبی قم	تجدید مناقصه شماره ۱۴۰۱/۲۸
۸ خرید الکتروموتور القایی نیروگاه زرگان اهواز	تجدید مناقصه شماره ۱۴۰۱/۲۹
۹ خرید بریکر MV، سلول بریکر، CT و رله‌های حفاظتی نیروگاه زرگان اهواز	تجدید مناقصه شماره ۱۴۰۱/۳۰
۱۰ خرید ترانسفورماتور قدرت نیروگاه زرگان اهواز	تجدید مناقصه شماره ۱۴۰۱/۳۱
۱۱ خرید شش عدد سنسور سرعت نیروگاه سیکل ترکیبی خرمشهر	تجدید مناقصه شماره ۱۴۰۱/۳۳

شرکت بهره‌برداری و تعمیرات نیروگاه صبا

تمدید آگهی
فراخوان ارزیابی کیفی
مناقصه‌گران

شرکت پتروشیمی خراسان (سهامی عام) در نظر دارد پروژه خط انتقال پساب خروجی تصفیه خانه فاضلاب شهر بجنورد به رسوب‌گیر بند قارلق به روش طرح و ساخت (EPC) را از طریق مناقصه عمومی به پیمانکار واجد صلاحیت واگذار نماید. پیمانکاران واجد شرایط، می توانند نسبت به دریافت اسناد ارزیابی کیفی با مراجعه به سایت www.khpc.ir اقدام و حداکثر تا پایان وقت اداری چهارشنبه ۲۷ مهرماه پس از تکمیل اسناد همراه با مدارک مورد نیاز به نشانی ذکر شده در ذیل همین آگهی ارسال نمایند. ضمناً در صورت نیاز به کسب اطلاعات بیشتر با تلفن ۳۱۳۳ (۰۵۸) داخلی۲۷۸۰ و ۲۶۹۵ تماس حاصل فرمایند.
توضیحات : دریافت اسناد و تحویل مدارک هیچگونه حقی برای متقاضیان جهت دعوت به مناقصه ایجاد نخواهد نمود.
آدرس محل تحویل اسناد : دبیرخانه حراست مجتمع پتروشیمی خراسان واقع در بجنورد کیلومتر ۱۷ جاده بجنورد به شیروان تلفن تماس ۳۱۳۳-۰۵۸
روابط عمومی شرکت پتروشیمی خراسان (سهامی عام)

همشهری را در شبکه‌های اجتماعی دنبال کنید
telegram @hamshahrinews
instagram hamshahrinewspaper
twitter @hamshahrinews

میز خبر

اختصاص منابع آموزشی برای هزینه سرویس مدارسِ استثنایی

حمید طریفی حسینی، رئیس سازمان آموزش و پرورش استثنایی درباره سرویس مدارس استثنایی در تهران و تعامل با شهرداری در سال تحصیلی جدید گفت: درخصوص شهر تهران با شهرداری توافق لازم را انجام داده‌ایم و مسئولان مربوطه در تاکسیرانی آموزش‌هایی را به مدیران مدارس ما داده‌اند تا برای دانش‌آموزان ثبت نام درخواست را در سامانه مورد نظر انجام دهند و مسیر رفت‌وآمد مشخص شود و از این بابت مشکل خاصی نداشته‌ایم. چند روز قبل نیز با شهردار تهران صحبت‌هایی داشتیم و در بازگشایی مدارس قول دادند که مسئله خاصی در این رابطه وجود نداشته باشد. از هفته آینده نیز سرویس‌ها شروع به‌کار می‌کنند و مشکلی نداریم. هر تعداد دانش‌آموز که متقاضی استفاده از سرویس باشند، امکانات برایشان فراهم می‌شود. ما حدود پنج هزار دانش‌آموز داریم و هر تعدادی از آنها که سرویس بخواهند ما این کار را برایشان انجام می‌دهیم و مشکلی هم وجود ندارد. در شهر تهران مسئله‌ای بابت سرویس مدارس استثنایی نداریم. قول‌های لازم از طرف شهرداری و شورای شهر داده شده است و روال سابق درخصوص سرویس، امسال هم برقرار خواهد بود. شهرداری با شرکت‌های مربوطه‌ای که چنین خدماتی می‌دهند تفاهمات لازم را منعقد می‌کند و قرار نیست پولی به آموزش و پرورش استثنایی داده شود و ما بخواهیم با شرکت‌ها تعامل کنیم بلکه تعهدی سه‌جانبه بین شهرداری، شرکت تاکسیرانی شهر تهران و اداره آموزش و پرورش استثنایی شهر تهران صورت می‌گیرد. کار توسط این دوستان انجام می‌شود، اما اینطور نیست که ما پولی به خانواده‌ها بدهیم یا به شرکت بپردازیم.

طریفی حسینی درباره افزایش هزینه‌های سرویس در سال جاری گفت: افزایش هزینه خیلی زیاد است. جای تشکر دارد که شهرداری تقبل کرده و کمک می‌کند و این مسئولیت را مانند سال‌های گذشته انجام می‌دهد. با هماهنگی‌هایی که انجام شده دنبال این هستیم که در برخی از شهرها و کلانشهرهای دیگر، همین مدلی که مدیریت شهری درخصوص سرویس مدارس استثنایی در تهران پیش گرفته را عملی کنیم و حداقل در کلانشهرها این کار را انجام دهیم، اما هنوز خیلی موفق نشده‌ایم. شهرداری کلانشهرها این بضاعت و ظرفیت را دارند همانطور که شهرداری تهران این کار را انجام می‌دهد، شهرهایی مثل شیراز، اصفهان، مشهد، تبریز، اهواز، کرج و... می‌توانند این کار را انجام دهند و انتظار داریم رسانه‌ها در این امر به ما کمک کنند. البته ما منتظر نمانده‌ایم و بخشی از هزینه را خودمان به‌عنوان سرانه سرویس به مدارس‌مان ابلاغ کرده‌ایم و به آنها کمک می‌کنیم و در طول سال تحصیلی هم این کمک تکرار می‌شود. سال گذشته حدود ۳۵ درصد منابع سازمان آموزش و پرورش استثنایی مربوط به تعلیم و تربیت؛ آموزشی و پرورشی و توانبخشی بچه‌ها را صرف هزینه ایاب و ذهاب دانش‌آموزان‌مان کردیم و این کاری است که بقیه دستگاه‌ها باید انجام بدهند و ما باید این هزینه را در زمینه آموزشی، پرورشی و توانبخشی بچه‌ها صرف کنیم، اما چون این کار را انجام نمی‌دهند و اگر سرویس رایگان نباشد، پوشش تحصیلی بچه‌ها دچار مشکل می‌شود پس ما این کار را می‌کنیم. (ایلنا)

«هاری» در ایران چقدر قربانی می‌گیرد؟

«بهزاد امیری»، رئیس گروه مدیریت بیماری‌های قابل انتقال بین انسان و حیوان وزارت بهداشت، با اشاره به وضعیت بیماری هاری در ایران گفت: در سال گذشته بالغ بر ۲۶۰هزار مورد حیوان گزیدگی در کشور ثبت شد و ۱۶مورد مرگ در اثر هاری در کشور رخ داد. از ابتدای امسال هم تاکنون متأسفانه ۷نفر جان خود را در اثر این بیماری از دست داده‌اند.

او درباره مهار این بیماری در ایران توضیح داد: بر آورد شده است که اگر ۷۵درصد از سگ‌های صاحب‌دار و بدون صاحب واکسینه شوند و به‌صورت سالانه این کار تکرار شود به هدفی که سازمان جهانی بهداشت برای حذف هاری در سال ۲۰۳۰ تعیین کرده است خواهیم رسید. سگ‌های بدون صاحب باید جمع‌آوری شوند، اگر بیمار هستند درمان شوند و اگر بیماری آنها غیرقابل درمان بود با مرگ ترحم‌آمیز به زندگی آنها خاتمه داده شود. سگ‌های باقیمانده باید واکسینه شد و تحت عقیم‌سازی قرار گیرند تا از ازدیاد نسل آنها جلوگیری شود و همچنین پلاک‌گذاری شوند و اگر فردی تمایل داشت از آنها نگهداری کند واگذار و در غیراین صورت پس از انجام این اقدامات رهاسازی شوند. هم‌اکنون به‌دلیل کمبود امکانات، منابع مالی و نیروی انسانی این کار به‌صورت کامل انجام نمی‌شود با این حال اقدامات روبه جلویی است که این امیدواری را به‌وجود می‌آورد که میزان حیوان گزیدگی از جانب سگ‌ها را کنترل کنیم. بهزاد امیری همچنین در مورد واکسن‌های هاری گفت: واکسن تولید داخل هاری در ایران نداریم و همه آنها وارداتی است که سالانه برای هر دوز آن بین ۵ تا ۷ یورو هزینه می‌شود. همانطور که گفته شد سال گذشته ۲۶۰هزار مورد حیوان گزیدگی در کشور رخ داد، اگر نیمی از این افراد واکسن هاری را دریافت کرده باشند که معمولا هم در ۳نوبت این واکسن برای هر فرد تزریق می‌شود و علاوه بر آن برای موارد شدیدتر سرم هم تزریق شده است که برای هر ویال سرم ۳۰۰واحدی ۵۶یورو هزینه می‌شود با احتساب سرم و واکسن هزینه بسیار زیادی صرف پیشگیری از هاری پس از مواجهه با حیوان گزیدگی در کشور شده است، که البته این هزینه بسیار لازم است و یکی از دلایل پایین مرگ در اثر هاری با وجود تعداد گزش‌های بسیار زیاد این موضوع در کنار زحماتی است که پرسنل بهداشتی و درمانی در ۷۰۰مرکز درمان و پیشگیری هاری انجام می‌دهند. شست‌وشوی زخم ناشی از حیوان گزیدگی، تزریق سرم و واکسن هاری از جمله خدماتی است که در این ۷۰۰مرکز صورت می‌گیرد. افرادی که در اثر هاری در کشور فوت کرده‌اند افرادی بوده‌اند که برای دریافت خدمات پیشگیری و درمان به این مراکز مراجعه نکرده‌اند یا مراجعه آنها با تأخیر بوده است؛ همچنین ممکن است واکسیناسیون آنها کامل نبوده باشد. (ایلنا)

۲عامل اصلی ایستادن قلب ایرانیان

میانگین سنی سکته‌های قلبی در ایران ۱۰تا ۲۰سال پایین‌تر از کشورهای غربی است و ۴۲درصد فوتی‌های کشور هم به‌دلیل بیماری‌های قلبی - عروقی ثبت می‌شود

گزارش

روز جهانی قلب با این شعار برگزار شد؛ «با تمام قلب خود از قلب‌تان مراقبت کنید»، شعاری که برای ایرانی‌ها یک هشدار جدی است، چرا که ۴۲درصد فوتی‌های کشور به‌دلیل بیماری‌های قلبی و عروقی گزارش می‌شود. میانگین سنی سکته‌های قلبی در ایران هم ۱۰تا ۲۰سال پایین‌تر از کشورهای غربی و بین ۴۰تا ۶۰سال است. بیشترین بیماری‌های قلبی و عروقی هم فشار خون بالا، تنگی رگ‌های قلب، سکته و نارسایی‌های قلبی، نامنظمی‌های ضربان قلب و... عنوان می‌شود که به‌دلیل بی‌توجهی مردم و نبود روند درمانی مناسب در نهایت منجر به سکته‌های قلبی و مغزی می‌شود. طاهره سماوات، کارشناس مسئول بیماری‌های قلب و عروق اداره بیماری‌های غیرواگیر وزارت بهداشت در این‌باره به ایسنا گفته: «مرگ‌ومیرهای زیر ۷۰ سال بالایی داریم اما این روند در ایران خیلی هم با آنچه در دنیا رخ می‌دهد متفاوت نیست. البته موضوع عوامل خطر مرتبط با بروز بیماری‌های قلبی و عروقی چندوجهی است و تمام عوامل بر عهده وزارت بهداشت نیست و چند سازمان باید کمک کنند. مردان و زنان هم آمار یکسانی در زمینه بیماری‌های قلبی - عروقی دارند اما هورمون محافظت‌کننده استروژن در خانم‌ها تا سن یائسگی می‌تواند عوامل خطر بروز بیماری قلبی را کاهش دهد.» این مسئول درباره تأثیر ابتلا به کرونا بر بروز بیماری‌های قلبی و عروقی هم می‌گوید: «ابتلا به بیماری کرونا، فشارخون افراد را تحت‌تأثیر قرار می‌دهد و خیلی از افرادی که فشارخون بالا هم نداشتند به واسطه ابتلا به کرونا به فشارخون بالا مبتلا شدند. در واقع فشارخون برخی بالا رفت و برای کسانی که فشارخون بالا داشتند، فشارخون‌شان تشدید شده و از کنترل خارج شد.»

۲عامل تشدید بیماری‌های قلبی - عروقی

آمار فوت ناشی از بیماری‌های قلبی - عروقی عدد قابل توجهی را به‌خود اختصاص داده که شامل سکته‌های قلبی و مغزی، همچنین بیماری‌های قلبی منجر به فوت است. این وضعیت هم ناشی از ۲عامل است؛ افزایش سن و شیوع فاکتورهای خطر. این نکته را مسعود اسلامی، متخصص قلب و عروق و دبیر علمی بیست و دومین کنگره بین‌المللی تازه‌های قلب و عروق به همشهری می‌گوید و در توضیح بیشتر عنوان می‌کند: «هر قدر سن بالاتر برود مرگ‌ومیر ناشی از این بیماری‌ها هم افزایش پیدا می‌کند. علاوه بر این شیوع فاکتورهای خطر (چاقی، دیابت، فشارخون کنترل نشده، چربی خون بالا که تحت درمان نیست) هم افراد را در معرض فوت ناشی از بیماری‌های قلبی - عروقی قرار می‌دهد.» به گفته این متخصص کنترل نشدن مناسب فاکتورهای خطر باعث افزایش قابل توجه بیماری‌های قلبی - عروقی در کشور شده است: «در ایران فاکتورهای خطر به‌صورت مناسب درمان نمی‌شوند. نیمی از افراد دارای فشار خون بالا هیچ درمانی دریافت نمی‌کنند یا بیماران دارای چربی خون بالا درمان مؤثری ندارند. افراد مبتلا به چاقی روش‌های مؤثری برای کاهش وزن را دنبال نمی‌کنند و ریسک بیماری‌های قلبی - عروقی در آنها بالاست. برخی بیماران هم دیابت کنترل شده مناسب ندارند.» او در پاسخ به این سؤال که چرا این فاکتورها با وجود افزایش ریسک مرگ همچنان مورد بی‌توجهی مردم ایران است بیان می‌کند: «فشار خون، بیماری بدون علامت است. ممکن است فرد سال‌ها با آن زندگی و پس از حدود ۱۰سال به‌دلیل سکته مغزی فوت کند و دلیل آن را هم نداند. از سوی دیگر برخی افراد هم می‌دانند که دچار فشار خون هستند اما نیمی از آنها هیچ دارویی مصرف نمی‌کنند و برخی دیگر هم پس از مدتی روند درمانی خود را رها می‌کنند. ۲عامل تشخیص ندادن بیماری و درمان نامناسب باعث می‌شود که عوارض بیماری‌های فشار خون در ایران بسیار بالا باشد.»

نباید منتظر بروز علائم بیماری بود

به‌گفته اسلامی فشار خون زندگی افراد را از روال عادی خارج نمی‌کند و این مسئله بی‌توجهی نسبت به بیماری را تشدید کرده است: «در ۹۰درصد موارد، فردی که افزایش فشار خون شریانی دارد، هیچ علائمی ندارد و در ۱۰درصد ممکن است علائمی از جمله سردرد، خستگی زودرس و... بروز کند. به همین دلیل اگر هیچ اقدامی برای اندازه‌گیری و کنترل فشار خون انجام نشود، نخستین علائم می‌تواند آخرین علامت یعنی سکته‌های قلبی و عروقی و حتی مرگ باشد.» این پزشک دارودرمانی را مؤثرترین روش در کنترل بیماری‌های قلبی - عروقی عنوان می‌کند و می‌گوید: «مهم‌ترین علت مصرف نشدن دارو، از سوی بیمار رخ می‌دهد یا ممکن است مقدار داروی تجویز شده ناکافی باشد. در بیماری افزایش فشار خون، فرد باید دارو را به میزانی مصرف کند که منجر به کنترل شود و تا آخر عمر ادامه داشته باشد. اما بیماران بعد از مدتی خسته می‌شوند و خودسرانه اقدام به کاهش یا قطع مصرف می‌کنند. این وضعیت بیشترین خطر را دارد چرا که اگر بیماری بعد از قطع یا کاهش دارو عود کند، شدیدتر خواهد بود و عوارض بسیار بیشتری هم دارد. این نکته بسیار مهمی است که مردم باید بدانند؛ فشار خون بیماری قابل علاجی نیست اما با مصرف دارو کنترل و درمان می‌شود.» اسلامی درباره اینکه با بروز چه علائمی فرد باید به‌صورت جدی اقدام به درمان کند هم توضیح می‌دهد: «درباره فشار خون نباید منتظر بروز علائم بود، چرا که آن زمان بسیار دیر خواهد بود. توصیه این است که تمامی افراد بعد از ۱۸سالگی اقدام به اندازه‌گیری فشار خون کنند. اگر این عدد نرمال (۱۴روی ۹) بود باید به‌صورت سالانه تکرار شود و اگر بالاتر باشد، فرد به فشار خون مبتلاست و پزشک باید نسبت به روند درمانی آن تجویز مناسب را داشته باشد.»

افزایش ریسک ابتلا با چربی خون بالا

چربی خون هم یکی از فاکتورهای منجر به بیماری‌های قلبی - عروقی است. به گفته اسلامی، در رژیم غذایی ۲نوع مفید و مضر وجود دارد: «درباره چربی‌های مضر (کلسترول یا LDL) به ازای هر یک میلی‌گرم که در بدن افراد افزایش پیدا کند، ۲درصد بیماری‌های قلبی - عروقی بیشتر می‌شود. این مسئله بسیار مهمی است. ممکن است فرد بگوید که من فقط ۱۰میلی‌گرم چربی مضر بالاتر از حد طبیعی دارم اما همین عدد می‌تواند ریسک ابتلا به بیماری را ۲۰درصد افزایش دهد.» او درباره اینکه کنترل چربی خون در افراد از چه زمانی باید آغاز شود هم می‌گوید: «در این‌باره توصیه این است که افراد بعد از ۱۸سالگی چربی خون را اندازه‌گیری کنند. اگر در محدوده نرمال قرار داشته باشند، افراد باید هر ۳سال اندازه‌گیری این فاکتور را تکرار کنند اما اگر از حد نرمال بیشتر شود، توصیه به رژیم غذایی با کلسترول کمتر است. پس از ۶ماه اگر وضعیت چربی در خون در فرد به حد نرمال برنگردد دارودرمانی آغاز می‌شود.»

پیک سکته‌های قلبی در ایران، ۴۰تا ۶۰سال

به جز فاکتورهای خطر ۲عامل دیگر هم در افزایش ابتلا و مرگ به‌دلیل بیماری قلبی - عروقی اثرگذار بوده است؛ کووید-۱۹ و استرس‌های روحی. دبیر علمی بیست و دومین کنگره بین‌المللی تازه‌های قلب و عروق در این باره توضیح می‌دهد: «سن سکته‌های قلبی در ایران ۱۰تا ۲۰سال کمتر از کشورهای غربی است. پیک مرگ ناشی از بیماری‌ها در کشورهای غربی ۶۰تا ۷۰سال و بیشترین شیوع آن در ایران بین ۴۰تا ۶۰سال است. البته مهم‌ترین علت این وضعیت در کشور ما کنترل نشدن مناسب فاکتورهای خطر است اما نحوه مواجهه با استرس‌های روحی باید مورد توجه قرار بگیرد.» اسلامی ادامه می‌دهد: «این استرس‌ها در تمام دنیا وجود دارد و به‌دسته حاد و مزمن تقسیم‌بندی می‌شوند که می‌توانند شیوع بیماری‌های قلبی - عروقی را افزایش دهند. استرس‌های روحی حاد به شکل خبرهای ناگهانی شوک‌آور به افراد منتقل می‌شود و می‌تواند در همان لحظه منجر به ایست قلبی و مرگ شود. استرس‌های مزمن هم به‌عنوان مثال یعنی فردی که از محیط و شرایط کاری و زندگی خود احساس رضایت ندارد و هر روز با این استرس‌ها مواجه است. این مسئله هم می‌تواند به‌تدریج منجر به تنگی عروق و در نهایت سکته‌های قلبی و مغزی شود.» به گفته این متخصص با فروکش کردن کرونا هم میزان مراجعات به‌دلیل بیماری‌های قلبی - عروقی افزایش پیدا کرده و در این‌باره هم ۲ عامل دخیل است: «مردم در پیک بیماری به‌دلیل ترس از ابتلا به کرونا به مراکز درمانی مراجعه نمی‌کردند و اگر پیش از پاندمی دچار بیماری بوده و طی این مدت روند درمانی خود را متوقف کرده باشند، این مسئله باعث می‌شود که نتیجه درمان به خوبی گذشته نباشد یا زمان برای درمان از دست رفته باشد. نارسایی قلبی و تنگی عروق در برخی از این بیماران حادتر شده است. از سوی دیگر ثابت شده، کووید-۱۹ عوارض دیررس هم دارد و شاهد بروز آنها پس از کاهش پیک بیماری هستیم. به همین دلیل میزان مراجعات به‌دلیل بیماری‌های قلبی - عروقی در حال افزایش است.»

۲روش پیشگیری از افزایش بیماری

این متخصص درباره راهکارهای پیشگیری از افزایش این بیماری‌ها به ۲روش اشاره می‌کند و می‌گوید: «روش غربالگری یکی از روش‌های پیشگیری است. یعنی در نظام سلامت و بهداشت کشور سیستمی وجود داشته باشد که تمام افراد هر سال مورد ارزیابی و کنترل قرار بگیرند. اما چنین سیستمی در کشور ما وجود ندارد. به همین دلیل افراد می‌توانند با مراجعه به پزشک عمومی یا خانواده، درخواست چکاپ قلبی و عروقی داشته باشند. اگر نتایج بررسی وضعیت فشار، چربی و قند خون نرمال بود و فرد ابتلا به دیابت نداشت، این آزمایش‌ها باید هر ۳ سال یک‌بار تکرار شود.» راهکار دوم هم به‌گفته اسلامی کاهش استرس است که از سوی روانپزشکان انجام می‌شود: «در این‌باره ما هم به جز اقدامات دارودرمانی به بیماران توصیه می‌کنیم برای کاهش تأثیر استرس بر بدن برخی ورزش‌های همراه با آرامش از جمله پیاده‌روی در محیط آرام، یوگا یا مدیتیشن را در برنامه روزانه خود بگنجانند.»

■ سالانه حدود ۱۸ میلیون و ۶۰۰ هزار نفر در سراسر جهان به علت بیماری قلبی عروقی فوت می‌کنند

■ در ایران ۴۲ درصد فوتی‌ها مربوط به بیماری‌های قلبی و عروقی است

■ سن سکته‌های قلبی در ایران ۱۰ تا ۲۰ سال پایین‌تر از کشورهای غربی است، این عدد در دنیا ۶۰ تا ۷۰ سال و در ایران ۴۰ تا ۶۰ سال اعلام شده است

عوامل خطر اصلی بیماری قلبی عروقی و سکتهٔ مغزی

■ رژیم غذایی ناسالم، کم‌تحرکی، استعمال دخانیات، مصرف الکل و عوامل اجتماعی از جمله استرس و اضطراب که شکل فشارخون بالا، قند خون بالا و کلسترول خون بالا، اضافه وزن و چاقی و گرفتگی و تنگی عروق بروز می‌کند

■ ۸۰ درصد مرگ‌های زودرس ناشی از بیماری‌های قلبی و عروقی با کنترل عوامل خطر قابل پیشگیری است

علائم اولیه بیماری‌های قلبی

■ احساس گیجی، خستگی، تنگی نفس، درد قفسه سینه، عرق سرد و سردرد

■ ۹۰ درصد موارد ابتلا به افزایش فشار خون شریانی هیچ علائمی ندارد

آمار و ارقام بیماری‌های قلبی و عروقی در کشور

- ۳۲درصد افراد ۱۸ سال به بالا فشارخون بالا دارند (32%)
- ۳۱ درصد افراد بالای ۲۵ سال کلسترول خون بالا دارند (31%)
- ۳۹درصد افراد ۲۵ سال به بالا تری گلیسرید بالا دارند (39%)
- ۱۴ درصد افراد ۲۵ سال به بالا قندخون بالا دارند (14%)
- ۵۴ درصد افراد ۱۸ سال و بالاتر دچار کم تحرکی هستند (54%)
- ۱۴ درصد افراد بالای ۱۸ سال دخانیات مصرف می‌کنند (14%)
- ۳۸ درصد افراد ۱۸ سال به بالا دارای اضافه وزن هستند (38%)
- ۲۵ درصد افراد ۱۸ سال به بالا دچار چاقی هستند (25%)

نقل‌قول

بهرام عین‌اللهی
وزیر بهداشت
جایگاه پانزدهم ایران در سرعت رشد علمی در علوم پزشکی و سلامت در بین کشورهای دنیا مطلوب است. با وجود ۱۳واحد پارک علم و فناوری سلامت در کشور، رتبه ایران در این زمینه قابلیت ارتقا هم دارد. بسیاری از مقامات کشورهای همسایه خواستار کمک ایران هستند. /ایرنا

پیرحسین کولیوند
رئیس جمعیت هلال احمر
یکی از اقداماتی که قرار است در پارک‌های بحران و مرکز آموزش شبیه‌سازی شده صورت گیرد آموزش مقابله با مخاطرات از طریق عینک‌های سه‌بعدی است و قصد داریم شیوه مقابله با آن را در مساجد، مدارس، محلات و... آموزش دهیم. این پارک در محدوده شهرستان شهریار استان تهران خواهد بود. /ایسنا

پیمان پیشگاهی
مدیرکل توانبخشی هلال‌احمر
اگر بیمه‌های پایه همچنان خدمات ارتز و پروتز را پوشش ندهند، با افزایش چشمگیر هزینه دست و پای مصنوعی و ارتزهای کمک حرکتی، معلولیت افراد منجر به خانه‌نشینی و خروج آنها از مشاغل کنونی و بازار کار می‌شود. /ایسنا

جامعه

«حمایت از حقوق سالمندان» به کجا رسید؟

درحالی جمعیت ایران با سرعت به سمت سالمندی پیش می‌رود و طی سه دهه آینده ۳۰درصد جامعه را سالمندان تشکیل می‌دهند که پیش‌نویس لایحه جامع حمایت از حقوق سالمندان روند کندی را برای تصویب در پیش گرفته است. حسام‌الدین علامه، رئیس پیشین دبیرخانه شورای ملی سالمندان درباره آخرین وضعیت تدوین پیش‌نویس این لایحه به ایسنا گفت: مطالعات برای تدوین پیش‌نویس لایحه جامع حمایت از حقوق سالمندان در سال ۱۳۹۹ آغاز شد. این لایحه با ۷۲ماده و در چهار فصل تنظیم شده که در این لایحه هم حقوق اساسی سالمندان، هم تکالیف دستگاه‌ها و هم ضمانت اجرایی حقوق سالمندان دیده شده است. او با اشاره به اینکه اوایل شهریور ماه امسال پیش‌نویس این لایحه برای تمامی صاحب‌نظران حوزه سالمندی از جمله دستگاه‌های عضو شورای ملی سالمندان فرستاده شده است، توضیح داد: بر این اساس نزدیک به ۴۰نظر درخصوص این لایحه به‌دست آمده که اکثر نظرات حاکی از حمایت از کلیات این لایحه بوده و بعضاً نکات اصلاحی و تکمیلی در مورد تکالیف دستگاه‌ها نیز از سوی صاحب‌نظران ارائه شده است که طی چند روز گذشته این نظرات تجمیع شده و لازم است در این راستا گروهی از کارشناسان حقوقی آنها را ویرایش نهایی کنند و پس از آن این نسخه در شورای ملی سالمندان به تصویب برسد.

عدد خبر

۱۴۲ هزار و۲۹۸ ازدواج در ۳ماه نخست سال۱۴۰۱ ثبت شده است.

۴۴ هزار و۱۵۹ طلاق در بهار سال‌جاری به ثبت رسیده است.

۵۲ هزار و۱۵۵ ازدواج در فروردین، رکورد ازدواج در بهار امسال است.

۱۶ هزار و۲۲۵ ثبت ازدواج در استان تهران، بالاترین تعداد در بهار است.

۱۶ هزار و۷۳۷ مورد طلاق در خرداد، رکورد طلاق در بهار است.

۷ هزار و۹۲۶ مورد طلاق در تهران، بیشترین تعداد طلاق است. ۲۴۵ طلاق در استان کهگیلویه و بویراحمد کمترین‌ترین تعداد طلاق است.

منبع: سازمان ثبت احوال کشور

با مردم
شماره تلفن ارتباطی با خوانندگان
۰۲۱۲۳۰۲۳۳۳۷

تبلیغ ارزش‌های معنوی و انسانی در صدر اقدامات فرهنگی باشد
پایان ماه محرم و صفر دلیلی بر کمرنگ شـــدن فضای جامعه از معنویات و ارزش‌ها نشـــود و انتظار می‌رود تبلیغ و ترویج و جذب دینداری در صـــدر اقدامات فرهنگی قرار بگیرد و در این مســـیر رسانه‌ها پیشگام و سرافراز خواهند بود.
محمودیان از تهران

طرح‌های آبخیزداری جلوی خشکسالی ایران را خواهد گرفت
هرچند تاکنون کوتاهی‌هایی شده است اما هنوز هم دیر نیست و با اجرای طرح‌های متعدد آبخیزداری می‌توان جلوی یک اتفاق تلخ بسیار بزرگ را گرفت. هرساله بارش‌های چشمگیر باران در سراسر کشـــور بوده ولی دریغ از جمع و نگهداری از آب باران و برف برای مصارف مختلف کشاورزی و آب شرب شهری. درحالی‌که با اجرای طرح‌های آبخیزداری هم می‌توان منابع زیر زمینی را تقویت کرد و بهبود بخشید و هم مصارف کشاورزان را تامدتی تامین کرد. به‌عنوان نمونه هم‌اکنون هزار و ۷۰۰حلقه چاه عمیق در شهرستان ما(خوی) وجود دارد که اکثرا هم شخصی هستند و می‌توانند به سرعت این شهر را به ورطه خشکســـالی بیندازد. در حالی است که بجای آب مصرفی از زیر زمین هیچ تامین و جایگزینی نیست و در سال اخیر آب چاه‌های عمیق نصف شـــده‌اند و این یعنی خطر بزرگ. در این مسیر بهترین راه ورود مســـتقیم دولت و اقدام قاطع در برخورد با متخلفان و اجرای جدی طرح‌های آبخیزداری در سراسر کشور است.
روحانی از ارومیه

نانوایی‌های عرضه‌کننده نان سبوس دار معرفی شوند
با توجه به تقاضای بسیاری از مردم به‌خصوص انبوه بیماران دیابتی و قلبی که ضرورت دارد نان سبوس دار مصرف کنند پیشنهاد می‌شود شورای آرد و نان شهرها و استان‌های کشور نانوایانی که سهمیه آرد سبوس‌دار خالص را دارند، قیمت آنها با وزن مشخص و نوع نان را اطلاع‌رسانی عمومی نمایند.
محمود بلیغیان از اصفهان

پیامک
ارسال پیام کوتاه خوانندگان
۰۲۱۲۳۰۲۳۹۱۶

کیفیت بسیار پایین نان در شهرک ولیعصر منطقه ۱۸
از بازرســـان ســـازمان‌های مختلف از جمله تعزیرات، استاندارد، بهداشـــت و... تقاضا دارم ســـری به نانوایی‌های بربری و سنگک در شـــهرک ولی عصر منطقه ۱۸ بزنند تا به مفهموم جدیدی از بی‌کیفیت بودن یک کالا دســـت یابند. وزن نان‌ها که قطعا کمتر از میزان مصوب است، کیفیت هم خمیر و سوخته و.... چندین بار هم برخی بازرسان آمده و تذکری داده و رفته‌اند. که این تذکرها تأثیری نداشته و سلامت مردم به خطر افتاده است.
آذرگون از شهرک ولی عصر تهران

آموزش و پرورش لرستان به بازنشستگان خود توجه کند
همه ساله تعداد زیادی معلم در استان لرستان بازنشسته می‌شوند که آموزش و پرورش هیچ برنامه‌ای بـــرای آنها ندارد. درحالی‌که معلمان ۳۰سال و بیشتر از اینها عمر خود را صرف تدریس علم و دانش کرده‌اند بیکاری محض آنان را بیمار و افسرده خواهد کرد و جا دارد سازمان آموزش و پرورش فکری برای بازنشستگان بکند و با اجرای برنامه‌های فرهنگی و تفریحی و برگزاری تور و گردهمایی و... به قشر مؤثر و مفید جامعه خدمات رسانی کند.
پارسا از خرم‌آباد

براساس سن و صنف و مدرک تحصیلی اینترنت بدهند
قطع اینترنت و فیلتر کردن آن شاید مقطعی خوب باشد اما افرادی مانند من که کارشان پژوهش و تحقیق است با نبود اینترنت دچار معضلات بسیاری شده‌اند و واقعا نمی‌دانیم تکلیف‌مان چیست. بیایند و براساس مدرک و صنف و سن به افراد اینترنت مخصوص بدهند که هیچ‌کس معطل نماند.
رضوانی از تهران

کالاهای مصرفی برچسب قیمت ندارد
به‌رغم بودن مصوبات و اعلام در خبرها و تأکید فراوان بسیاری از کالاهای مصرفی برچسب قیمت ندارند. در حالی که لازم است همه کالاها از جمله موبایل، لوازم خانگی، قطعات کامپیوتر، پوشـــاک، خودرو و غیره برچسب قیمت داشته باشند و بر این کار نظارت شود.
موسوی از شهرقدس

پیام @
تلگرام با مردم @bamardom_hamshahri

قیمت دستمال کاغذی از کنترل خارج شده است
قیمت دستمال‌های کاغذی و بهداشتی از کنترل خارج شده و سر به فلک کشیده است. از سازمان تعزیرات خواهشمندم نظارتی بر قیمت دستمال کاغذی و بهداشتی داشـــته باشند و جلوی گران شدن روزانه این کالاها را بگیرند. هم‌اکنون قیمت دستمال کاغذی اقتصادی ۸عددی ۲۳۰هزار تومان است. آیا باید به دوره دستمال پارچه‌ای بازگردیم؟
دشتی از تهران

خرید از سراهای فروش کالا یعنی سرگردانی؟
۸روز قبل از یکی ســـراهای فروش کالاهای ایرانی که بسیار هم تبلیغات رســـانه‌ای دارد، خرید کرده‌ایم و قرار بود در مدت ۳روز کالاهای خریداری شده را درب منزل تحویل دهند، با گذشت ۸روز هنوز خبری نیست و برای این تأخیر هم آنها هیچ اطلاع‌رسانی نشده است. برای نشان دادن حسن انتخاب به مردم فقط تبلیغات گسترده و سراسری و پر هیاهو کافی نیست و البته عمل به آنچه قول داده شده لازم و ضروری است که بزرگ‌ترین تبلیغ است.
مقدم از اصفهان

اپراتورهای تلفن ۱۳۷ با دقت بسیار گزینش شوند
اپراتورهای تلفن ۱۳۷ که کارشان پاسخگویی به مردم مربوط به شهرداری‌هاست باید از بین افراد صبور و با متانت و بردباری و کلا مردمی و دلسوز مردم انتخاب شوند و به‌عنوان پل ارتباطی با رعایت اصل تکریم ارباب رجوع عمل کنند. از این پاسخگویان توقع می‌رود در مقابل تذکرات و انتقادات سازنده مردم و گلایه آنها از مسئولان که عمدتا از عملکردها و کوتاهی‌های احتمالی شهرداری و ادارات و سازمان‌های تابعه آنها در کل کشور است صبور بوده و امین مردم در رساندن پیام آنها به مسئولان باشند نه اینکه خدای نکرده منتقدان مودب را با برخوردهای نامناسب تهدید کنند.
عبدی از تهران

شکارچی دختران فراری به اتهام تجاوز در دادگاه کیفری پای میز محاکمه رفت

اعدام برای متهم خانه وحشت

جنایی

پرونده جنجالی خانه وحشت چند روز قبـــل در دادگاه کیفری تحت رسیدگی قرار گرفت و سعید، متهم اصلی پرونده که به اتهام قتل دختری جوان و زندانی کردن ۲دختر دیگر در خانه‌اش دستگیر شده، به جرم تجاوز به ۳دختر از سوی قضات به اعدام محکوم شد.
به گزارش همشهری، اســـرار خانه وحشت پانزدهم آذرماه سال گذشته فاش شد. وقتی مأموران پلیس با ورود به خانه‌ای در حوالی میدان قزوین ۲دختر جوان را که یکی از ۳ســـال قبل و دیگری از ۸ماه قبل‌تر در آنجا زندانی بودند نجات دادند. در ادامه و با دستگیری متهم اصلی پرونده به نام سعید که جوانی ۳۳ساله بود معلوم شد که وی با معرفی خود به‌عنوان مأمور پلیس، دختران فراری را فریب داده و به خانه‌اش در حوالی خیابان قزوین می‌کشاند و به همراه خواهرش آنها را زندانی می‌کرد. اما این همه ماجرا نبود. چرا که پیدا شدن جسد نایلون پیچ یک دختر در این خانه که حدود ۴ماه از قتل او می‌گذشت نشان می‌داد که پلیس با پرونده‌ای پیچیده و مرموز روبه‌رو است. به همین دلیل سعید و خواهرش با دستور قاضی محمد وهابی، بازپرس دادســـرای جنایی تهران در اختیار مأموران اداره دهم پلیس آگاهی تهران قرار گرفتند، اما سعید مدعی شـــد که ۲دختری که در خانه‌اش زندانی بودند به خواسته خودشـــان در آنجا حضور داشتند و دختری که در خانه‌اش به قتل رسیده نیز توسط همان ۲دختری که در خانه‌اش زندانی بودند، کشته شده است.
این در حالی بود که خواهر سعید می‌گفت کسی جز برادرش قاتل نیســـت. او توضیح داد که مقتول یکی از دختران فراری بود که ســـعید در خانه‌اش زندانی کرده بود. این دختر فراری یک روز قصد فرار از خانه را داشته که سعید با وی درگیر شد و در نهایت جانش را گرفت.
تیم جنایی با بررسی همه جانبه به این نتیجه رسید که ۲دختری که از خانه وحشـــت نجات یافته بودند نقشی در قتل ندارند و با دستور قاضی هر دو مدتی قبل آزاد شدند که یکی از آنها را خانواده‌اش تحویل گرفت و دیگری به بهزیستی تحویل داده شد.
از ســـوی دیگر تحقیقات در این پرونـــده برای رفع ابهامات موجود ادامه داشت و یکی از ابهامات هویت مقتول بود که با انجام تحقیقات برطرف شد. دختری که در خانه وحشت به قتل رســـیده بود و جسدش ۴ماه در آنجا نگهداری می‌شـــد و دچار فساد نعشی شده بود، ساکن مشهد بود. او مینا نام داشت و متولد ســـال ۶۸ بود و پیش از اینکه ناپدید شود با مادرش تماس گرفته و گفتـــه بود که در تهران اســـت. در ادامه به دســـتور بازپرس آزمایش دی ان‌ای از مادر این دختر انجام و معلوم شـــد دختری که جسدش در خانه وحشـــت پیدا شـــده بود، همان مینا بوده که پس از ترک خانه‌شـــان در مشهد به تهران آمده اما زمانی که به تهران رســـیده با سعید آشنا شده و ســـعید با معرفی خود به‌عنوان پلیس و این ادعا که می‌خواهد به او سرپناه بدهد، وی را به خانه وحشت کشانده و در آنجا زندانی کرده بود. همچنین در ادامه تحقیقات مشخص شـــد که زن دیگری نیز در خانه وحشت زندانی بوده که در نهایت موفق به فرار از آنجا شـــده بود. این زن که اهل شاهرود بود پس از اینکه توسط پلیس شناسایی شد، در تحقیقات گفت: به همراه دختر خردسالم از شاهرود به تهران آمدم تا دوســـتم را ملاقات کنم اما وقتی به تهران رسیدم و به موبایل دوســـتم زنگ زدم خاموش بود. از طرفی آدرسی از او نداشـــتم و مدارکی هم همراهم نبود تا به هتل یا مسافرخانه بروم. حوالی ترمینال با سعید آشنا شدم و او خودش را پلیس معرفی کرد و وقتی دید جایی ندارم پیشنهاد داد به خانه‌اش بروم. حتی با خواهرش تماس گرفت تا اعتماد مرا جلب کند. من هم از همه جا بی‌خبر قدم به خانه مرموز گذاشتم و در آنجا زندانی شدم. وی ادامه داد: سعید با تهدید به من تجاوز کرد و گاهی مرا در اتاق یا دستشویی زندانی می‌کرد. در آنجا متوجه شدم به جز من ۲دختر دیگر هم در آنجا زندانی هســـتند که یکی از آنها در کمد نگهداری می‌شـــد. در نهایت با پیگیری شوهرم که از شهرســـتان به تهران آمده بود، از اسارت در خانه وحشت نجات یافتم اما از ترســـم جرأت نکردم به کسی حرفی بزنم و اسرار خانه وحشت را فاش کنم. چون سعید از من فیلم سیاه تهیه و تهدیدم کرده بود اگر به کســـی حرفی بزنم فیلم را در فضای مجازی منتشر می‌کند.
هرچه دامنه تحقیقات گســـترده‌تر می‌شـــد ابعاد بیشتری از این پرونده فاش می‌شد. بررسی‌ها نشان می‌داد که سعید با پرسه زدن حوالی ترمینال، دختران فراری را شناسایی و خودش را سرهنگ میلاد فتوحی معرفی و آنها را فریب می‌داده است. از سوی دیگر با توجه به کشـــف مدارک شناســـایی زیادی در خانه وحشت این موضوع مطرح شده که دختران و زنان زیادی در خانه وحشت قدم گذاشته و در آنجا زندانی شده بودند. در ادامه تحقیقات مشخص شد که سعید به دخترانی که در خانه‌اش زندانی بودند می‌گفته که در خانه دوربین مخفی نصب کرده و زمانی که خارج از خانه است آنها را کنترل می‌کند. گاهی وقت‌ها نیز در غیاب سعید، خواهرش نقش زندانبان را ایفا کرده و اجازه خـــروج و فرار از خانه را بـــه دختران زندانی نمی‌داده است.

اشد مجازات

پرونده سعید، شکارچی دختران فراری، در ادامه به دو قسمت تقسیم شد؛ قسمت اول رسیدگی به اتهام قتل و حبس غیرقانونی دختران و تهدید آنها بود و قسمت دوم رسیدگی به اتهام تجاوز و آزار و اذیت دختران.
بخش اول همچنان در دادسرای جنایی تهران در حال رسیدگی است و هنوز منجر به صدور کیفرخواست نشده است اما بخش دیگر پرونده که رسیدگی به اتهام تجاوز به عنف است، مطابق قانون به دادگاه کیفری یک استان تهران فرستاده شد و سعید چند روز قبل در شعبه ششـــم پای میز محاکمه رفت. در ابتدای جلســـه کیفرخواســـت قرائت و اعلام شد که طبق شکایت ۳ شاکی و مدارک موجود در گواهی پزشکی قانونی و اظهارات شکات و همچنین اظهارات خواهر سعید که در تحقیقات اعلام کرده بود، برادرش حدود سه سالی بود که چند دختر فراری را به خانه آورده و با زور و تهدید به آنها تجاوز می‌کرده و حتی آنها را مورد ضرب و شتم قرار می‌داده است. همچنین متهم در تحقیقات به برقراری روابط نامشـــروع با دختران فراری اقرار کرده بود. در این شـــرایط متهم به اتهام ۳ فقره زنای به عنف پای میز محاکمه قرار گرفت.
مسعود افرازه، وکیل شـــکات در این‌باره می‌گوید: با اطلاع از تعرض و آزار و اذیت‌های ســـعید نسبت دختران جوان، به‌صورت داوطلبانه به همراه همکارم محمود حاج لویـــی، به‌عنوان وکیل شـــکات وارد این پرونده شـــدیم. پرونده از نظر تجاوز به عنف و آدم‌ربایی به دادگاه کیفری یک استان تهران ارجاع شـــد اما از جنبه رســـیدگی به قتل در شعبه دوم دادسرای جنایی تهران همچنان در حال رسیدگی است. وی ادامه داد: متهم ۳مرتبه در دادگاه کیفری پای میز محاکمه رفت و قضـــات دادگاه باتوجه به درخواست شکات و مدارک موجود در پرونده رأی بدوی خود را صادر کردند. وکیل شـــکات در ادامه گفت: به موجب حکم قضات، سعید به‌خاطر ۳ فقره زنای به عنف نسبت به شـــکات به یک مرتبه اعدام با چوبه دار به‌عنوان حد شـــرعی محکوم شـــد. وی تصریح کرد: رای دادگاه بدوی بوده و ظرف ۲۰روز از سوی دوطرف (شکات یا متهم) قابل اعتراض است. وی افزود: درصورت اعتراض شکات یا متهم، پرونده به دیوان عالی کشور ارجاع خواهد شد در غیر این صورت رأی قطعی و قابل اجرا خواهد بود.

پایان سرقت‌های خشن زورگیران از راننده‌های زن

انتظامی

مرد شـــرور بـــا همدســـتی ۲نفر دیگـــر خودروی شـــهروندان، به‌خصوص زنان و دختـــران جوان را زورگیری کرده و اموالشان را می‌دزدیدند.
به گزارش همشهری، رسیدگی به این پرونده از چندی قبل به‌دنبال وقوع چند زورگیری و آدم‌ربایی خشونت‌بار در چند نقطه از پایتخت در دستور کار کارآگاهان اداره شانزدهم پلیس آگاهی تهران قرار گرفت. بررســـی‌های اولیه حاکی از آن بود که ۳نفر در این سرقت‌ها دست دارند. آنها با زورگیری خودروهایی که راننده‌های آنها زن هستند آنها را نیز ربوده و با ضرب و شتم اموالشان را سرقت می‌کردند. یکی از این پرونده‌ها به ماجرای زورگیری یک دستگاه خودروی پژو ۲۰۷در شرق تهران مربوط می‌شد. سارقان خشن هنگام سرقت این خودرو راننده آن را با ضربات چاقو مجروح کرده بودند. شدت این ضربات به حدی بود که راننده از ناحیه دست فلج شده بود. شواهد به‌دست آمده نشان می‌داد که سارقان پس از سرقت پژو ۲۰۷ به‌سوی غرب تهران حرکت کرده و در آنجا دست به شرارت دیگری زده‌اند. آنها در ادامه تصمیم گرفتند که یک خودروی پژو ۴۰۵ که سرنشینان آن زن و مردی جوان بودند را سرقت کنند. سارقان خشن تلاش کردند با تهدید چاقو این دو نفر را از خودروی‌شان پیاده و آن را سرقت کنند اما وقتی با مقاوت آنها مواجه شدند با ضربات چاقو راننده را از ناحیه کتف مجروح کرده و خودرو را سرقت کردند. ماموران پلیس آگاهی سایه به سایه به تعقیب اعضای این باند می‌پرداختند و به‌دنبال سرنخی برای دستگیری آنها بودند. تا اینکه خبر رسید تبهکاران یک دستگاه خودروی تندر ۹۰را از زن و شـــوهری زورگیری کرده‌اند. آنها در جریان این سرقت مرد جوان را از خودرو پیاده کرده و همسر او را نیز همراه با خودرو با خود برده بودند. هیچ‌کس تا ساعت‌ها از سرنوشت زن ربوده شده اطلاعی نداشت و معلوم نبود که بر سر او چه آمده است تا اینکه ساعتی بعد زن جوان با همسرش تماس گرفت و گفت سارقان پس از سرقت ماشین و طلاهایش، او را در مرکز شهر رها کرده‌اند.
اعضای این باند هر روز دســـت به ســـرقت تازه‌ای می‌زدند و امنیت شهروندان را به خطر انداخته بودند. در این شرایط بود که کارآگاهان پلیس آگاهی با انجام تحقیقات شبانه‌روزی توانستند هویت متهمان را که سابقه‌دار هســـتند شناســـایی کنند و به این ترتیب عملیات دستگیری آنها کلید خورد.
آنطور که بررسی ســـوابق متهمان و تحقیقات میدانی نشان می‌داد مخفیگاه اعضای این باند در جنوب تهران بود. مأموران تیم عملیاتی پلیس با شناسایی مخفیگاه ســـر کرده این باند در عملیاتی ضربتی توانستند او را دستگیر کنند. او در بازجویی‌های اولیه ضمن اعتراف به ســـرقت به عنف، آدم‌ربایی و ضرب و جرح شـــاکیان با همراهی ۲همدستش اطلاعاتی درباره آنها در اختیار پلیس قرار داد. همچنین همه شاکیان پرونده در جریان مواجهه حضوری با متهم، او را شناسایی کردند.
سرهنگ علی ولی‌پور گودرزی، رئیس پلیس آگاهی تهران بزرگ در این‌باره گفت: هم‌اکنون متهم در بازداشت به سر می‌برد و تحقیقات برای کشف سایر جرائم احتمالی او و دستگیری ۲همدست فراری‌اش ادامه دارد.

۴ سال زندگی با جسد هم‌اتاقی

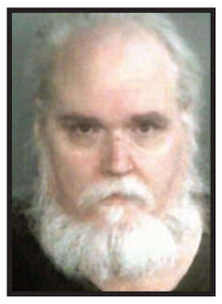

خارجی

دارن پیرتل اهل کالیفرنیا ۴سال جسد هم‌اتاقی‌اش را در خانـــه مخفی کرد تا بتواند حقوق او را دریافت کند. او برای اینکه کسی متوجه مرگ هم‌اتاقی‌اش نشود حتی اقساط وام مسکن او را هم پرداخت می‌کرد.
به گزارش همشهری به نقل از لس‌آنجلس تایمز، مأموران پلیس در شمال کالیفرنیا به تازگی مردی ۵۷ساله را دستگیر کرده‌اند که با مخفی کردن جســـد هم‌اتاقی‌اش در خانه، از حساب او سرقت می‌کرد. این مرد که دارن پیرتل نام دارد، دوشنبه گذشته در دادگاهی در شهر بوت در ایالت کالیفرنیا به سرقت هویت و جعل متهم شد و حالا باید به این اتهام در دادگاه محاکمه شود.
هم اتاقی دارن پیرتل مردی ۶۴ساله به نام کوین اولسون بود که از اکتبر ۲۰۱۸خبری از او نبود. خانواده کوین به پلیس گفته‌اند که در این مدت هر بار که با منزل او تماس می‌گرفتند، هم‌اتاقی وی یعنی دارن پیرتل جواب تلفن را می‌داد و هر بار مدعی می‌شد که کوین برای انجـــام کاری از خانه خارج شده و در آنجا حضور ندارد.
آنها بارها تـــلاش کردند که با کوین تماس بگیرند اما وقتی موفق نشـــدند، به ماجرا مشـــکوک شـــدند و پلیس را خبر کردند. پلیس که با شکایت خانواده کوین تحقیقات برای یافتن او را آغـــاز کرده بود مدتی قبل راهـــی خانـــه وی شـــدند. دارن پیرتل به مأموران گفت که کوین به خارج از شـــهر رفته و در آنجا حضور ندارد اما مأموران که به ماجرا مشکوک بودند شروع به بازرسی خانه کردند و در نهایت جسد کوین اولسون را در کف اتاق پیدا کردند.
بررسی‌های پزشـــکی قانونی نشان می‌داد که کوین در اواخر سال ۲۰۱۸درگذشته و در این مدت هم‌اتاقی‌اش جسد او را در کف اتاق مخفی کرده بود تا کسی متوجه مرگ وی نشود. ماموران پلیس متوجه شدند که انگیزه دارن پیرتل از مخفی کردن جســـد هم‌اتاقی‌اش، استفاده از حقوق او بوده است. کوین اولسون بازنشســـته نیروی دریایی آمریکا بود و حقوق بازنشستگی‌اش هر ماه به‌حساب وی واریز می‌شد. دارن پیرتل نیز در این مدت اقدام بـــه جعل چک‌هایی به نام کوین می‌کرد و به ایـــن ترتیب حقوق بازنشســـتگی وی را برداشـــت می‌کرد. او برای اینکه کسی متوجه مرگ کوین نشود، حتی اقساط وام مسکن وی را نیز پرداخت می‌کرد.
هنوز مشخص نیست که علت مرگ کوین چه بوده و آیا هم‌اتاقـــی‌اش وی را به قتل رسانده یا اینکه او دچار مرگ طبیعی شده اســـت. به همین دلیل بقایای جسد او به پزشکی قانونی منتقل شده و تحقیقات برای مشخص شدن علت مرگ او آغاز شده است.
براساس این گزارش، دارن پیرتل هم‌اکنون با وثیقه یک میلیون دلاری بازداشت شده و قرار است به‌زودی در دادگاه محاکمه شود.

مرگ دردناک پسر خانم بازیگر

پسر نسرین مقانلو، بازیگر مطرح سینما و تلویزیون که برای دیدن خانواده‌اش از آمریکا به ایران آمده بود، در حادثه‌ای تلخ در خانه‌شان جان باخت.
به گزارش همشـــهری، ســـاعت ۱۶:۳۰ پنجشنبه گزارش مرگ مشکوک پسری جوان به قاضی ساسان غلامی بازپرس ویژه قتل تهران اعلام شد و او دســـتور تحقیقات در این‌باره را صادر کرد. بررسی‌ها نشان می‌داد که فرد جان باخته متولد ۷۵ و فرزند یکی از بازیگران زن مطرح کشورمان است. او در خانه‌اش حالش بد شده و جانش را از دست داده بود. خانم بازیگر در تحقیقات به تیم جنایی گفت: من ۲ پسر دارم که متوفی پسر بزرگم بود. او مدتی قبل برای تحصیل به آمریکا رفت و چند روز قبل برای دیدار ما به ایران برگشته بود. وی افزود: پسرم چند سال قبل سرش به جایی برخورد کرد و جراحی مغز انجام داد و از آن پس دارو مصرف می‌کرد و تحت درمان بود. حتی در آمریکا هم تحت درمان بود تا اینکه ۱۰، ۱۲روز قبل برای دیدن من و خانواده به ایران آمد.
وی درباره روز حادثه نیز گفت: آن روز پســـرم بعد از صـــرف ناهار به اتاق رفت تا داروهایش را مصرف و استراحت کند. وی افزود: دقایقی از رفتن او می‌گذشت که ناگهان حالش بد شد. حالت تهوع داشت و چندبار استفراغ کرد و ناگهان از هوش رفت. من هم وحشـــت زده به اورژانس زنگ زدم که پس از حضور اورژانس و انجام معاینه اعلام کردند او جان باخته است و ما به‌شدت از این اتفاق دردناک شوکه شدیم و هنوز مرگ پسرم را باور نداریم. با اظهارات خانم بازیگر جسد متوفی به پزشـــکی قانونی منتقل شده تا با کالبدشـــکافی و انجام آزمایشـــات تخصصی علت اصلی مرگ دردناک او مشخص شود.

کوتاه از حادثه

تصادف پژوها و کامیون ۷قربانی گرفت

تصادف ۲دستگاه پژو ۲۰۶ با یک کامیون حادثه تلخی را رقم زد و موجب جان‌باختن ۷نفر شد. به گزارش همشهری، این حادثه روز پنجشنبه در کیلومتر ۱۵ جاده طارم به منجیل اتفاق افتاد. رسول حیدری، سرپرســـت جمعیت هلال‌احمر شهرستان طارم گفت: به‌دنبال تصادف ۲خودروی ۲۰۶ و کامیونت خاور در محور طارم به منجیل، ۷نفر از سرنشینان خودروی ۲۰۶ که ۳نفر آن کودک و ۴نفر دیگر بزرگسال بودند؛ جان خود را از دست دادند.
او ادامه داد: عملیات رها سازی اجساد قربانیان با کمک نیروهای امدادی هلال‌احمر شهرستان طارم و رودبار عملیات انجام شد و علت وقوع این حادثه از سوی پلیس راه در دست بررسی است.

آتش‌سوزی هولناک در پاساژ

آتش زدن عمـــدی یکی از مغازه‌های پاســـاژی در پردیس باعث گسترش شعله‌های آتش به سایر مغازه‌ها شد و به ۱۳واحد تجاری خسارت ســـنگین وارد کرد. به گزارش همشهری، این حادثه در نخستین ساعات بامداد پنجشنبه در یکی از بزرگ‌ترین پاساژهای شهرستان پردیس اتفاق افتاد و هرچند به هیچ‌کس آسیبی نرسید اما ۱۳مغازه در میان شعله‌های آتش سوخت.
مهدی درفکی، رئیس آتش‌نشـــانی پردیـــس در این‌باره گفت: به دنبال آتش‌سوزی پاســـاژ امید پردیس آتش‌نشانان ایستگاه ۳ به محل آتش‌سوزی اعزام شـــدند. او ادامه داد: عملیات اطفای حریق و لکه‌گیری حدود ۵ ساعت طول کشـــید و خوشبختانه این حادثه تلفات جانی در پی نداشت و فقط ۲ آتش‌نشان به‌دلیل دودگرفتگی با کمک عوامل اورژانس که در محل حضور داشتند به‌صورت سرپایی مداوا شدند. در این حریق به ۱۳ واحد تجاری که در ضلع شرقی بودند آتش سرایت کرد و به‌دلیل آتش گرفتن نمای کامپوزیت و شکستن شیشه‌ها بود که حریق به داخل سرایت کرده و باعث وسعت آتش‌سوزی شد، اما با ورود عوامل آتش‌نشانی از سرایت آتش به ضلع غربی و نقاط دیگر جلوگیری به‌عمل آمد.
براساس این گزارش فیلم دوربین‌های مداربسته محل حادثه فردی را نشان می‌دهد که ابتدا یکی از مغازه‌های پاساژ را به آتش می‌کشد و در ادامه شعله‌های آتش به سایر مغازه‌ها سرایت می‌کند.

تنبیه بدنی، دانش‌آموزی را راهی بیمارستان کرد

تنبیه بدنی دانش‌آموزی در روزهای آغازین بازگشـــایی مدرسه کار او را به بیمارستان کشـــاند. به گزارش همشهری، این حادثه در کلاس درس جغرافیا در هنرستان آیت‌الله بهاری شهرستان بهار، واقع در اســـتان همدان اتفاق افتاد. ماجـــرا از این قرار بود که یکی از دانش‌آمـــوزان در کلاس با معلم به مشـــاجره لفظی پرداخت و همین موضوع حادثه تلخـــی را رقم زد. در این حادثه معلم تصمیم به تنبیه دانش‌آموز گرفت و کار به جایی رسید که دانش‌آموز به‌شدت مصدوم شد و با درخواست کمک از اورژانس او به بیمارستان منتقل شد. مهدی جلیلی، مدیر روابط‌عمومی اداره‌کل آموزش‌وپرورش اســـتان همدان با تأییـــد این خبر از بررسی پرونده در مرکز ارزیابی عملکرد و پاسخگویی به شکایات اداره کل آموزش‌وپرورش خبر داد. او گفت: براســـاس قوانین و مقررات، آیین‌نامه اجرایی مدارس و آیین‌نامه انضباطی مدارس، هیچ معلمی حق تنبیه بدنی دانش‌آموزان را تحت عیچ عنوانی ندارد و تنبیه بدنی دانش‌آموزان، خط قرمز آموزش‌وپرورش است. مدیر روابط‌عمومی اداره کل آموزش‌وپرورش استان همدان با تأکید بر اینکه مرکز ارزیابی عملکرد و پاسخگویی به شکایات اداره کل آموزش‌وپرورش استان همدان این موضوع را با جدیت بررســـی می‌کند، ادامه داد: اگر تخلفی از ســـوی معلم یا مدیر مدرســـه صورت گرفته باشد، مســـتندات لازم جمع‌آوری و به هیأت رسیدگی به تخلفات اداری استان ارسال و برابر مقررات با متخلفان برخورد می‌شود.

سرقت گله گوسفند در یک چشم برهم زدن

۲سارق حرفه‌ای که در یک چشم برهم زدن یک گله گوسفند را سرقت کرده بودند، توسط پلیس دستگیر شدند و در اعترافات‌شان چگونگی ارتکاب این سرقت را شرح دادند.
به گزارش همشهری، به‌دنبال وقوع چندین فقره سرقت احشام در محدوده شهری، رسیدگی به موضوع به‌صورت ویژه در دستورکار کارآگاهان پلیس آگاهی قرار گرفت و مأموران با بررسی اظهارات مالباختگان و سرنخ‌های به‌دســـت آمده، تحقیقات خود را آغاز کردند. در جریان تحقیقات انجام شده، مأموران پی بردند که پای ۲سارق که از اتباع یکی از کشورهای همسایه هستند در میان است. در این شرایط بود که مأموران مخفیگاه آنها را شناسایی کرده و با مجوز قضایی راهی آنجا شدند و ۲متهم را دستگیر کردند.
ماموران همچنین در جریان بازرسی مخفیگاه دستگیرشدگان ۲۰۰ راس گوسفند سرقت شده را کشـــف کردند. آنها درباره چگونگی ارتکاب این ســـرقت گفتند: به دامداری‌هایی که کارگران آنها از هموطنان‌مان بودند می‌رفتیم و به آنها پول می‌دادیم تا فرصت را برای سرقت‌های‌مان فراهم کنند. آنها همزمان که صاحب دامداری نبود به ما خبر می‌دادند و برای سرقت به آنجا می‌رفتیم.
سرهنگ دوستعلی جلیلیان، فرمانده انتظامی شهرستان ری با اعلام جزئیات این پرونده گفت: هم‌اکنون متهمان در بازداشت به‌سرمی‌برند و پرونده اتهامی‌شـــان برای رسیدگی به دادسرا فرستاده شده است.

جهان‌نما

مناطق شرقی اوکراین زیر چتر اتمی روسیه

مناطق شرقی اوکراین پس از پیوستن به روسیه زیر چتر اتمی مسکو قرار گرفته‌اند و مسکو از این پس با سلاح هسته‌ای از آنها دفاع خواهد کرد

ولادیمیر پوتین، رئیس‌جمهوری روسیه، جمعه میزبان مراسم الحاق ۴منطقه‌ای از اوکراین بود که هفته گذشته در همه‌پرسی الحاق خواهان پیوستن به خاک روسیه شده بودند؛ همه‌پرسی که اوکراین و متحدان غربی‌اش آن را ساختگی و غیرقانونی می‌خوانند. پوتین گام نخست را برای الحاق رسمی این ۴منطقه پنجشنبه برداشت و با امضای احکامی زمینه را برای پیوستن رسمی مناطق اشغالی خرسون و زاپوریژیا هموار کرد و کرملین رسما این احکام را منتشر کرد. جمعه همچنین مراسم بزرگی در میدان سرخ مسکو برگزار شد. مسکو پیش‌تر و پس از گرفتن شبه‌جزیره کریمه در سال ۲۰۱۴ و برگزاری همه‌پرسی در آن منطقه نیز مراسمی مشابه در میدان سرخ مسکو برگزار کرده بود. دولت روسیه اعلام کرده این ۴منطقه جدید پس از پیوستن رسمی به روسیه زیر چتر اتمی مسکو قرار می‌گیرند و در نتیجه درصورتی که تعرضی به آنها صورت گیرد، مطابق با دکترین امنیت ملی روسیه، مسکو با سلاح هسته‌ای از آنها دفاع خواهد کرد.

جو بایدن، رئیس‌جمهوری آمریکا، با تأکید بر اینکه کشورش هرگز ادعای مسکو بر قلمروی حاکمیتی اوکراین را به رسمیت نخواهد شناخت، گفت: واشنگتن آماده است تا هزینه‌های اقتصادی بیشتری را همراه با متحدان خود به روسیه تحمیل کند. این در حالی است که به‌گفته ناظران، پس از اعمال تحریم‌های شدید علیه روسیه پس از آغاز جنگ در اوکراین به‌نظر نمی‌رسد که مجازات‌های اقتصادی زیادی برای تحمیل به مسکو باقی مانده باشد؛ مگر اینکه آمریکا بتواند چین و هند را وادار کند تا با نوعی اعمال سقف قیمت برای صادرات انرژی روسیه موافقت کنند.
همچنین گفته شده، آمریکا و آلبانی قرار است قطعنامه محکوم کردن همه‌پرسی در مناطق شرقی اوکراین را که روسیه در شورای امنیت سازمان ملل وتو کرده در مجمع عمومی سازمان ملل مطرح کنند. روزنامه گاردین پیش‌تر در گزارشی با اشاره به نقش غرب در آغاز جنگ روسیه و اوکراین نوشت: مشخص بود که توسعه پیمان ناتو در شرق اروپا به یک تراژدی منجر می‌شود. ما اکنون هزینه تکبر آمریکا را می‌پردازیم. حمله روسیه به اوکراین نگرانی‌ها نسبت به هرگونه تنش نظامی میان روسیه و ناتو را عمیقا تشدید کرده است. واقعیت این است که جنگ سرد غرب با روسیه حالا دیگر داغ شده است. درست است که ولادیمیر پوتین در تحولات اخیر نقش اول را داشته اما نمی‌توان از رفتار متکبرانه ناتو و سیاست گوش ناشنوای این پیمان و آمریکا در ۲۵سال گذشته در برابر مسکو چشم‌پوشی کرد. تحلیلگران بسیاری در ۲دهه گذشته بارها نسبت به تداوم توسعه ناتو و حرکتش به‌سوی مرزهای یک قدرت بزرگ (روسیه) هشدار داده و گفته بودند که این سیاست پایان خوشی نخواهد داشت. اکنون جنگ در اوکراین و تحولاتی که در این کشور روی می‌دهد تأییدی است بر تمام آن هشدارهایی که نادیده گرفته شدند. تد گالن کارپنتر، کارشناس ارشد مطالعات دفاعی و سیاست خارجی اندیشکده کاتو، می‌نویسد: «تاریخ نشان خواهد داد که رفتار واشنگتن با روسیه در دهه‌های پس از فروپاشی اتحاد جماهیر شوروی، یک اشتباه سیاسی در ابعاد بسیار گسترده بوده است. کاملا قابل پیش‌بینی بود که گسترش ناتو در نهایت به یک شکست تراژیک و احتمالا خشونت‌آمیز در روابط غرب با روسیه منجر خواهد شد. ناظران مستقل بارها و بارها نسبت به این مسئله هشدار دادند، اما مورد توجه واقع نشد. اکنون با توجه به تبعات بسیار سنگین اقتصادی و سیاسی جنگ روسیه در اوکراین، کشورهای اروپایی و جامعه جهانی هزینه تکبر دستگاه سیاست خارجی آمریکا را می‌پردازند.

امتحان خونین در پایتخت افغانستان

یک‌سال پس از سلطه طالبان در کابل، افغانستان همچنان از ناامنی و حملات تروریستی رنج می‌برد

عکس: الجزیره

گزارش

شاید از میان ۶۰۰دانش‌آموزی که صبح روز جمعه در کلاس‌های مدرسه‌ای در شهر کابل پشت میز و صندلی نشسته و در حال پاسخ دادن به سؤالات امتحان ورودی دانشگاه بودند، هیچ‌کدام‌شان این تصور را نداشتند که هنوز امتحان تمام نشده، برخی از آنها جسدشان از حوزه امتحانی بیرون می‌رود. ماجرا از آنجا آغاز شد که فردی انتحاری و مسلح در ابتدا نگهبانان ورودی مدرسه را به رگبار بست و سپس با ورود به کلاس امتحان، خودش را منفجر کرد. آمار اولیه کشته‌شدگان در حمله انتحاری صبح جمعه به مرکز آموزشی در غرب کابل تا ۲۰نفر اعلام شد، اما ساعاتی بعد الجزیره به نقل از یک مقام دولت موقت طالبان اعلام کرد که شمار کشته‌شدگان این انفجار حداقل ۳۲نفر است. در این حادثه حداقل ۴۰نفر دیگر هم زخمی شدند. خبرگزاری فرانسه پس از وقوع این انفجار گزارش داد که ویدئوها و تصاویر منتشر شده در فضای مجازی، قربانیان خونین را نشان می‌دهد که از صحنه انفجار به سمت مراکز درمانی خارج می‌شوند. ذبیح‌الله مجاهد، سخنگوی طالبان نیز این حمله را به‌عنوان یک اقدام وحشیانه محکوم کرد و وعده داد که با عاملان این حمله برخورد جدی صورت خواهد گرفت. خبرنگار خبرگزاری فرانسه در این ارتباط گفت: بیشتر قربانیان حمله در مرکز آموزشی کابل دختران هستند. یکی از دانشجویان شاهد این انفجار نیز که برای مداوا در بیمارستان بستری بود، به خبرگزاری فرانسه گفت: ما حدود ۶۰۰دانش‌آموز در کلاس بودیم و بیشتر قربانیان این اقدام دختران هستند.

بحران داعش‌ساز

اگرچه تا ساعات اولیه پس از وقوع این انفجار هیچ گروهی مسئولیت این حمله را برعهده نگرفت، اما به‌طور معمول چنین انفجارهایی از سوی عوامل گروه تروریستی داعش سازماندهی و انجام می‌شود. گروه تروریستی داعش این روزها بزرگ‌ترین دغدغه امنیتی مقامات طالبان و عامل نگرانی مردم افغانستان است. این گروه تروریستی که در افغانستان با نام «شاخه خراسان» در حال فعالیت است، طی ماه‌های اخیر حملات تروریستی مشابهی انجام داده است.
پایگاه خبری اطلاعات روز که در کابل مستقر است، در گزارش خود پیرامون حادثه انتحاری روز جمعه، این حادثه را در منطقه دشت‌برچی کابل عنوان کرد و افزود که تقریبا هر جمعه، انفجارهای مشابهی عبادتگاه‌ها و یا دیگر مؤسسات عمومی در افغانستان را هدف قرار می‌دهد که عامل آن گروه تروریستی داعش است. محله دشت‌برچی در غرب کابل به‌طور عمده محل سکونت اقوام هزاره افغانستان است که از جامعه شیعیان این کشور به‌شمار می‌روند. طی ماه‌های گذشته حملات کوچک‌تری نیز از سوی داعش در دشت‌برچی انجام شده که در آنها نیز بیشتر قربانیان از میان هزاره‌ها و شیعیان ساکن در غرب کابل بوده‌اند. ازجمله در ماه آوریل همین امسال، ۲انفجار در بیرون دبیرستانی در دشت‌برچی رخ داد که جان ۶نفر را گرفت. مدرسه دیگری در همان محله در ماه مه ۲۰۲۱ مورد حمله قرار گرفت و در آن حادثه نیز دست‌کم ۸۵نفر کشته شدند که بیشتر آنها دانش‌آموزان هزاره بودند. همچنین یک زایشگاه در همان محله در ماه می ۲۰۲۰ صحنه حمله هولناکی بود که ۱۶کشته ازجمله از میان نوزادان برجای گذاشت.
در عین حال نمی‌توان همه حملات تروریستی و انتحاری اخیر در افغانستان را فقط متوجه اقوام هزاره یا دشت‌برچی در غرب کابل کرد، بلکه در مواردی حتی اعضای طالبان در دیگر بخش‌ها و شهرهای افغانستان قربانی حملات تروریستی داعش بوده‌اند. براساس آمار مؤسسه مطالعات شرق در مشهد، از زمان به قدرت رسیدن طالبان در شهریورماه سال گذشته تا ۲۷شهریورماه امسال گروه تروریستی داعش حداقل با ۲۴۷حمله در اشکال گوناگون در برابر طالبان عرض‌اندام کرده است. از این حملات، ۱۲مورد به‌صورت انتحاری، ۱۲۹حمله با پرتاب راکت و یا انفجار بمب و ۱۰۶حمله نیز از طریق ترور و حمله مستقیم صورت گرفته است. در عین حال کابل با ۹حمله انتحاری، ۶۴حمله راکتی و انفجار بمب و ۳ترور میزبان بیشترین عملیات‌های تروریستی داعش بوده است. پس از کابل، ولایت‌های ننگرهار و کنر نیز ناامن‌ترین ولایت افغانستان در رویارویی با حملات داعش بوده‌اند.

طالبان کجای کار است؟

در پی حمله انتحاری روز جمعه به مرکز آموزشی در غرب کابل، سمیرا حمیدی، فعال عفو بین‌الملل در جنوب آسیا، این قتل‌ها را شرم‌آور و نشان‌دهنده ناتوانی و شکست مطلق طالبان در حفاظت از مردم افغانستان عنوان کرد.
حقیقت هم آن است که طالبان از زمان تصرف قدرت در آگوست ۲۰۲۱ همواره تأکید کرده که پس از سال‌ها جنگ، امنیت افغانستان را تامین می‌کند، اما با وقوع ده‌ها انفجار طی ماه‌های اخیر در مناطق مختلف افغانستان، هنوز این کشور ناامن است و با وجود خروج نیروهای آمریکایی، همواره داعش به حملات خود ادامه می‌دهد.
به‌نظر می‌رسد که از زمان تسلط طالبان بر افغانستان، طالبان برای حفاظت از مردم، به‌ویژه شیعیان هزاره که در مدارس، مساجد و مراکز آموزشی هدف قرار گرفته‌اند، اقدامات چندانی انجام نداده است. در این ارتباط، وبگاه اطلاعات روز به نقل از کاربران افغانستان می‌گوید: طالبان مقصر اصلی حملات به مراکز آموزشی هستند؛ زیرا آنها با مسئولان مراکز آموزشی همکاری نمی‌کنند و برای این مراکز مجوز استفاده از سلاح را صادر نمی‌کنند.
از سوی دیگر عدم‌تشکیل دولت فراگیر و همه‌شمول باعث شده تا سایر گروه‌های قومی، مذهبی و سیاسی در افغانستان رابطه محدودی با دولت موقت طالبان دنبال کنند و همین انحصارگرایی در قدرت یکی از مهم‌ترین دلایل عدم‌مشارکت دیگر گروه‌ها در تامین امنیت فراگیر در افغانستان است.

نقل قول

سرگئی لاوروف
وزیر خارجه روسیه
غرب نیت خود در مبارزه با روسیه از طریق قربانی کردن جان مردم اوکراین را پنهان نمی‌کند و به‌نظر می‌رسد که آمریکایی‌ها برای جان اوکراینی‌ها ارزشی قائل نیستند. غربی‌ها تلاش دارند تا یک حکومت نئونازی شدیدا ضدروس را با سیل ارسال تسلیحات مدرن در کی‌یف مستقر کنند.(تاس)

خلوصی آکار
وزیر دفاع ترکیه
گروه تروریستی پ.ک.ک و ی.پ.گ هیچ‌گاه نماینده خواهران و برادران کرد ما نبوده‌اند. مهم نیست که چه‌کسی از تروریست‌ها حمایت می‌کند و چه‌کسی پشت آنهاست، مبارزه قاطعانه ما با روحیه تهاجمی علیه تروریست‌ها ادامه خواهد داشت. نیروی هوایی ارتش در تمامی فعالیت‌های خود چه در مرحله برنامه‌ریزی و چه در اجرا، حساسیت‌های لازم را به خرج می‌دهد.(آناتولی)

کیوسک

روزنامه وال استریت ژورنال [آمریکا]

فاجعه توفان مرگبار «ای‌ین» در فلوریدا

روزنامه آمریکایی وال استریت ژورنال با انتشار تصویری از ویرانی‌های ناشی از توفان قدرتمند «ای‌ین» در ایالت فلوریدا نوشته: گذشته از ویرانی‌های گسترده، بالا آمدن ۳ تا ۵ متری آب در طول ۴۰۰کیلومتر از سواحل این ایالت مردم و مسئولان را به‌شدت نگران کرده است.

تنش‌های دریای اژه، تهدیدی علیه ناتو

رویداد

اختلافات فزاینده یونان و ترکیه که هر دو عضو پیمان آتلانتیک شمالی (ناتو) هستند، به تهدیدی علیه این پیمان تبدیل شده است. همزمان با درگیری‌های کلامی رهبران یونان و ترکیه، مانورهای نظامی ۲کشور در دریای اژه به‌طور چشمگیری افزایش یافته است. در تازه‌ترین تحول، ترکیه اواخر هفته گذشته در اعتراض به استقرار خودروهای زرهی آمریکا در ۲جزیره دریای اژه در نزدیکی سواحل ترکیه، سفیر یونان را احضار کرده است. ترکیه همچنین در یادداشت اعتراضی خطاب به یونان و آمریکا اعلام کرده: «استقرار خودروهای زرهی در این جزایر، نقض جدیدی از تعهدات قراردادی یونان ناشی از پیمان صلح لوزان در ۱۹۲۳و معاهدات صلح پاریس در ۱۹۴۷بوده و در نتیجه مغایر با قوانین بین‌المللی است. یونان و آمریکا باید به این اقدامات پایان داده و وضعیت این جزایر را به شرایط غیرنظامی بازگردانند.» دور جدید تنش‌های دو کشور در ماه آگوست کلید خورد، زمانی که ترکیه همسایه خود را متهم کرد که جنگنده‌های این کشور را بر فراز دریای اژه رهگیری کرده است. میدل‌ایست مانیتور می‌نویسد: امروز ترکیه و یونان هم در شرایط دشوار اقتصادی قرار دارند و هم اینکه هر دو کشور در آستانه انتخابات هستند. ترکیه در ژوئن ۲۰۲۳ انتخابات ریاست‌جمهوری را پیش‌رو دارد و یونان در ماه اوت ۲۰۲۳ انتخابات پارلمانی را انجام خواهد داد. نقطه اشتراک دیگر دو کشور، بالا گرفتن نارضایتی‌های عمومی از سیاستمداران است. در چنین شرایطی به‌نظر می‌رسد رهبران هر دو کشور بر آنند تا از استراتژی بحران‌آفرینی کنترل‌شده استفاده کنند؛ یعنی هر دو کشور درصدد ایجاد شرایطی هستند که بتوانند حس ملی‌گرایی را تحریک اما در عین حال کنترل کنند اما به‌نظر می‌رسد این استراتژی وحدت پیمان ناتو را نشانه خواهد رفت آنهم در شرایطی که این پیمان در بحبوحه جنگ روسیه و اوکراین بر ارائه چهره‌ای متحد و قدرتمند از خود به جامعه جهانی تمرکز کرده است. جنگ اوکراین همین حالا هم اتحاد اعضای این پیمان را تحت‌تأثیر قرار داده است. در این میان ناتوانی در رفع تنش‌های ترکیه و یونان در دریای اژه، مشکلات این نهاد امنیتی را بیش از پیش آشکار کرده است.

تمدید مناقصه عمومی شماره ۱۴۰۱/۰۶۱

شرکت خدمات انفورماتیک (سهامی عام)
در نظر دارد تأمین تجهیزات مورد نیاز خود به شرح ذیل را از طریق مناقصه عمومی واگذار نماید.

موضوع مناقصه	مهلت دریافت اسناد و تحویل پاکات پیشنهادی	سپردهٔ شرکت در مناقصه
تامین و تحویل تجهیزات ذخیره ساز طبق مشخصات مندرج در اسناد مناقصه	تا ساعت ۱۲:۰۰ روز یکشنبه مورخه ۱۴۰۱/۰۷/ ۱۷	ضمانتنامه بانکی به میزان ۷۰۰،۰۰۰،۰۰۰ ریال

شرایط اخذ اسناد
از کلیه اشخاص حقوقی واجد شرایط دعوت به عمل می آید جهت اخذ اسناد مناقصه در ساعات اداری (۸ الی ۱۶)، به نشانی: تهران، بلوار میرداماد، میدان مادر، خیابان شاه نظری، خیابان مددکاران (نظام سابق)،تقاطع خواجوی،پلاک ۶، طبقه همکف، دبیرخانه مناقصات (آقای شجاعی- شماره تماس ۲۷۳۷۰) مراجعه نمایند. جهت اخذ اسناد مناقصه ارائه مدارک ذیل الزامی است:
● معرفی نامه معتبر از جانب شرکت مناقصه گر.
● ارائه گواهینامه معتبر رتبه‌بندی از سازمان برنامه و بودجه کشور در زمینه رایانه‌های غیر Main frame
محل تحویل پاکات پیشنهادی، آدرس فوق، دبیرخانهٔ مرکزی شرکت خدمات انفورماتیک می‌باشد.
شرکت خدمات انفورماتیک در رد یا قبول پیشنهادات ارائه شده مختار بوده و هزینه درج آگهی بر عهده برنده مناقصه خواهد بود.

آگهی فراخوان عمومی شناسایی سرمایه گذاران جهت پروژه های سازمان

سازمان مدیریت میادین میوه و تره بار شهرداری تهران در نظر دارد نسبت به شناسایی سرمایه گذاران بخش خصوصی اعم از اشخاص حقیقی و حقوقی جهت تامین منابع مالی پروژه های خود و توسعه مراکز اقدام نماید. لذا از کلیه اشخاص حقیقی و حقوقی که تمایل به مشارکت در پروژه های این سازمان دارند دعوت به عمل می آید ظرف مدت ۱۵ روز از زمان انتشار این آگهی(حداکثر تا تاریخ ۱۴۰۱/۰۷/۲۷)، درخواست کتبی خود را به همراه تکمیل جدول ذیل به دبیرخانه دفتر مرکزی سازمان به نشانی: تهران، انتهای خانی آباد نو، میدان مرکزی میوه و تره بار، جنب درب شماره ۳، ساختمان مرکزی سازمان با کد پستی ۱۸۹۷۷۳۴۵۸۱ از طریق پست ارسال نمایند.

فرم مشخصات سرمایه گذار

شخص حقیقی	نام و نام خانوادگی		نام پدر	کد ملی
شخص حقوقی	نام شرکت /شماره ثبت	کد اقتصادی	شناسه ملی	نام و نام خانوادگی مدیر عامل و رییس هیات مدیره (دارندگان حق امضاء)
سوابق اجرای پروژه های سرمایه گذاری	نام پروژه	دستگاه مربوطه	نوع و کاربری پروژه	مدت زمان اجرای پروژه
	۱-			
	۲-			
	۳-			
	۴-			
	۵-			
توانایی مالی جهت سرمایه گذاری با ذکر مبلغ	به حروف (ریال)			به عدد(ریال)
نشانی و کد پستی				
تلفن همراه و ثابت				

روابط عمومی و امور بین الملل سازمان مدیریت میادین میوه و تره بار شهرداری تهران

آگهی اطلاع رسانی عمومی برگزاری مزایده الکترونیک فعال سازی کوتاه مدت (موقت) اماکن خالی و غیر فعال موجود در میادین، بازارها و میدان مرکزی

سازمان مدیریت میادین میوه و تره بار شهرداری تهران به صورت هفتگی و یا هر دو هفته یک بار، نسبت به اختصاص و فعال سازی اماکن خالی و غیر فعال موجود در میادین، بازارها و میدان مرکزی به صورت کوتاه مدت(موقت) به متقاضیان واجد شرایط اقدام می نماید؛ لذا متقاضیان محترم می‌توانند با ورود به سامانه مزایده الکترونیک سازمان به نشانی mayadinonline.tehran.ir و با رعایت شرایط ذیل در مزایده شرکت نمایند.
الف) مدت زمان بهره برداری حداقل یک ماه و حداکثر تا سه ماه می باشد.
ب) زمان برگزاری مزایده(درصورت وجود اماکن قابل تخصیص) هر هفته یا دو هفته یک بار و غالباً در روز سه شنبه می باشد، لذا متقاضیان می بایست ضمن مراجعه به سامانه مزایده الکترونیک سازمان از وضعیت برگزاری مزایده مطلع گردند.
ج) سپرده شرکت در مزایده به صورت پلکانی و بر اساس حق بهره برداری پایه ماهیانه کارشناسی می باشد که متقاضیان می بایست با رعایت موارد مندرج در ماده **۲و۳** اسناد و به روش توضیح داده شده در سامانه مزایده الکترونیک پرداخت نمایند.
د) هزینه انتشار اسناد **۴۰۰/۰۰۰** ریال می باشد که متقاضیان می بایست به روش توضیح داده شده در سامانه مزایده الکترونیک، پرداخت نمایند.
هـ) متقاضیان محترم ضمن ورود به سامانه مزایده الکترونیک سازمان به نشانی mayadinonline.tehran.ir و مطالعه اسناد، آگاهی از شرایط مزایده و تکمیل فرآیند شرکت در مزایده، **فرم پیشنهاد قیمت** را که از سامانه چاپ و تکمیل نموده اند در پاکت در بسته قرار داده و در مهلت مقرر به **مدیریت حراست سازمان** به نشانی: تهران- انتهای خانی آباد نو -میدان مرکزی میوه وتره بار- جنب درب ورودی شماره ۳ - ساختمان مرکزی سازمان مدیریت میادین میوه و تره بار تحویل نمایند.
و) متقاضیان می‌بایست ضمن چاپ و الصاق «برچسب شرکت در مزایده» که از سامانه مزایده الکترونیک دریافت نموده اند، حتماً موضوع مزایده و کاربری مورد تقاضا و مشخصات خود شامل نام و نام خانوادگی، کد ملی و تاریخ تولد برای اشخاص حقیقی؛ نام(شرکت/موسسه/...) و شناسنامه ملی برای اشخاص حقوقی و شماره تماس ثابت و همراه خود را بر روی پاکت تحویلی درج نمایند.
ز) متقاضیان می توانند جهت کسب اطلاعات بیشتر با شماره تلفن های ۹۶۰۱۸۳۸۴ (مدیریت واگذاری) و ۹۶۰۱۸۱۳۴ (مدیریت حقوقی) و درخصوص اماکن میدان مرکزی؛ با شماره تلفن ۹۶۰۱۸۳۲۸ تماس حاصل نمایند.
ح) سازمان در رد یا قبول هر یک از پیشنهادات مختار خواهد بود.

روابط عمومی و امور بین الملل
سازمان مدیریت میادین میوه و تره بار شهرداری تهران

■حضرت امیر المؤمنین علی(ع):
هر کس باطل را یاری کند، به حق ستم کرده است.

■ اذان ظهر: ۱۱:۵۴ ■ غروب آفتاب: ۱۷:۴۸
■ اذان مغرب: ۱۸:۰۷ ■ نیمه شب شرعی: ۲۳:۱۲
■ اذان صبح فردا: ۴:۳۶ ■ طلوع آفتاب فردا: ۶:۰۰

روزنامه اجتماعی، فرهنگی، اقتصادی

همشهری

■ شنبه ۹ مهر ۱۴۰۱ ■ سال سی‌ام ■ شماره ۸۶۰۲ ■

تولید؛ دانش بنیان، اشتغال آفرین

■صاحب امتیاز: **مؤسسه همشهری**
■مدیرمسئول: **عبدا... گنجی**
■سردبیر: **دانیال معمار**

■ پذیرش آگهی:
■ تلفن: ۸۴۳۲۱۰۰۰

■ توزیع و اشتراک:
موسسه نشرگستر امروز نوین
■تلفن: ۶۱۹۳۳۰۰۰

■ چاپ: همشهری
■تلفن: ۴۸۰۷۵۰۰۰

■دفتر مرکزی: تهران، خیابان ولیعصر (عج)، کوچه شهید سیدکمال قریشی، شماره ۱۴
■کدپستی ۴۵۹۵۶-۱۹۶۶۶ ■تهران، صندوق پستی ۱۹۳۹۵/۵۴۴۶
■تلفن: ۲۳۰۲۳۰۰۰، نمابر: ۲۲۰۴۶۰۶۷

■همشهری: www.hamshahrionline.ir
■سایت روزنامه: newspaper.hamshahrionline.ir

صفحه آخر

گر من از سرزنش مدّعیان اندیشم
شیوه مستی و رندی نَرَوَد از پیشم
حافظ

گرینویچ

دستگیری سارق بارانی

علاقه برخی‌ها به سرقت اشیای مشخص، انسان را شگفت‌زده می‌کند؛ درست مثل سارق سرشناسی که بالاخره بعد از ۱۳سال به دام پلیس افتاده است؛ این سارق، علاقه عجیبی به بارانی داشته و در طول ۱۳سال، بیش از ۳۶۰کت بارانی دزدیده است. علاقه عجیب این سارق به بارانی، به‌خصوص بارانی‌های زنانه، چنان زیاد بوده که مردم محلی به او لقب «مرد بارانی» داده بودند. پلیس گفته است که این مردم ۵۱ساله، هیچ‌گونه سابقه‌ای نداشته و به‌عنوان یک روزنامه‌فروش دوره‌گرد، زندگی آرامی هم داشته است. او به طور مشخص به برند خاصی از بارانی علاقه داشته و بیشتر سرقت‌هایش، از همین بارانی بوده است. او دوچرخه‌سواران را نشان می‌کرد و وقتی آنها دوچرخه‌شان را پارک می‌کردند بارانی‌هایی را که صاحبان دوچرخه‌ها روی آن رها کرده بودند، می‌دزدید. او کارش را از سال ۲۰۰۹ شروع کرده بود و سال‌ها هدف شماره یک پلیس اوزاکا بود.

میهمان عجیب گاوها

حیوانات گاهی با قبول دیگر موجودات در محیط زندگی‌شان موجب حیرت می‌شوند. همان‌طور که پذیرفتن یک حیوان عجیب توسط یک گله گاو، در سراسر جهان خبرساز شده است. ماجرا از این قرار است که یک مزرعه‌دار در آلمان، متوجه شده که گله گاوهایش، یک توله گراز را در میان خود پذیرفته است و با او مثل گوساله‌های خود رفتار می‌کند. این کشاورز گفته که این توله گراز، احتمالا وقتی که گله‌اش از نزدیکی مزرعه عبور می‌کرده، جا مانده و گم شده است. این توله خیلی زود جذب گله گاوها و برخوردار از حمایت‌های آنها شده است. کشاورز آلمانی گفته است که گرازها، یکی از دشمنان اصلی کشت و کار در این منطقه هستند و مزارع را ویران می‌کنند، با این حال دلش نمی‌آید این بچه گراز را از گله بیرون کند. او همچنین به شکارچیان سپرده است که به این حیوان شلیک نکنند.

جنجال کروکودیل در انگلیس

اعضای یک خانواده در انگلیس، ادعایی تکان‌دهنده را مطرح کرده و گفته‌اند که به چشم خود، شنا کردن ۳ تمساح یا کروکودیل بزرگ را در ساحل یورکشایر دیده‌اند. سارا کریون به همراه خانواده خود در پارک دلفین آبی در یوکشایر شمالی اتراق کرده بودند که ناگهان، چیزی در آب توجه آنها را جلب کرده است. ابتدا او و سپس پسرش، چیزی را دیده‌اند که از نظر آنها، شنا کردن همزمان ۳ تمساح بوده است. این ادعا حسابی سر و صدا به پا و بسیاری را نگران کرده است. اما مسئله این است که این حیوان، اصلا در انگلیس زندگی نمی‌کند. یک دانشمند متخصص در زندگی دوزیست‌ها، قاطعانه گفته است که این ادعا نمی‌تواند درست باشد؛ «چیزی که آنها دیده‌اند کروکودیل نیست. دیدن این گونه‌های گرمسیری در دریای شمال، قطعا نامحتمل است. این موجودات در دریاچه‌ها زندگی می‌کنند و اصلا بومی انگلیس نیستند.» این صحبت‌ها، سردرگمی مردم را بیشتر کرده و حالا آنها می‌گویند اگر این موجودات کروکودیل یا تمساح نبوده‌اند، پس چه بوده‌اند؟ سارا و پسرش، از این موجودات عکس و فیلم گرفته‌اند اما کیفیت آنها اینقدر پایین است که فقط تردیدها را بیشتر می‌کنند.

داروخانه‌های خانگی

خیلی از ما در خانه‌هایمان، داخل کشوهای آشپزخانه، در یکی از طبقات یخچال یا داخل قفسه یکی از کمدها، یک داروخانه خانگی داریم که پر است از انواع قرص و شربت و گاهی هم آمپول. از آموکسی‌سیلین و آسپرین بگیر تا ایپوبروفن و قرص سرماخوردگی. داروهایی که حتی گاهی نمی‌دانیم تاریخ مصرفشان تمام‌شده یا نه، یا اصلا دستور مصرفشان چگونه است. برخی از این داروها، بازمانده‌های نسخه‌هایی است که مدت‌ها قبل پیچیده شده و برخی دیگر داروهایی است که می‌توان بدون نسخه آن را از داروخانه تهیه کرد، مثل مسکن‌ها. اما موضوع مهم اینجاست که این داروها بدون مشورت با پزشک و خودسرانه مصرف می‌شوند که می‌تواند عوارض زیادی به جا بگذارد.

بد نیست بدانید که مصرف دارو در ایران بالاتر از استانداردهای جهانی است، به‌طوری که تحقیقات انجام شده درباره مصرف خودسرانه دارو در کشور نشان می‌دهد، ۱۰ تا ۱۵ درصد داروها در ایران بدون مشورت با پزشک مصرف می‌شوند که در این بین، داروهای مسکن و آنتی‌بیوتیک‌ها بیشترین میزان مصرف خودسرانه را دارند. از عوارض این پدیده هم می‌توان به بستری شدن ۱۰ تا ۲۰ درصد از بیماران در مراکز درمانی به‌علت عوارض دارویی اشاره کرد.

تصور اشتباه ما نگهداری داروها در منزل برای روز مباداست، درحالی که این کار بسیار خطرناک و نادرست است. بسیاری از این داروها بدون اینکه ما بدانیم، به‌خاطر رعایت نکردن شرایط نگهداری، فاسد شده‌اند و موجب مسمومیت می‌شوند. با اینکه بعضی از افراد فکر می‌کنند نگهداری قرص و دارو در یخچال می‌تواند از فاسد شدن آن جلوگیری کند، اما هر دارویی باید در دمای خاصی نگهداری شود، در غیراین صورت مجاز به مصرف آن نیستید. علاوه بر این، تداخل دارویی هم یکی دیگر از عوارض نگهداری داروها در منزل است. خیلی از ما خبر نداریم اما مصرف چند دارو به‌صورت همزمان، می‌تواند موجب مسمومیت و به خطر افتادن سلامتی‌مان شود.

بنابراین الان وقت مناسبی است تا در هر خانه‌ای، به قفسه یا جعبه دارویی‌مان سری بزنیم و به آن سر و سامان بدهیم. گرچه داروها نقش مؤثری در درمان بسیاری از بیماری‌ها دارند، ولی زمانی که دیگر نیازی به آنها نباشد ضروری است که برای جلوگیری از خطرات احتمالی، آنها را به شکل مناسبی دور بریزیم.

اول آخر

برداشت سنتی برنج در سوادکوه مازندران ■ عکس: حوا احمدی

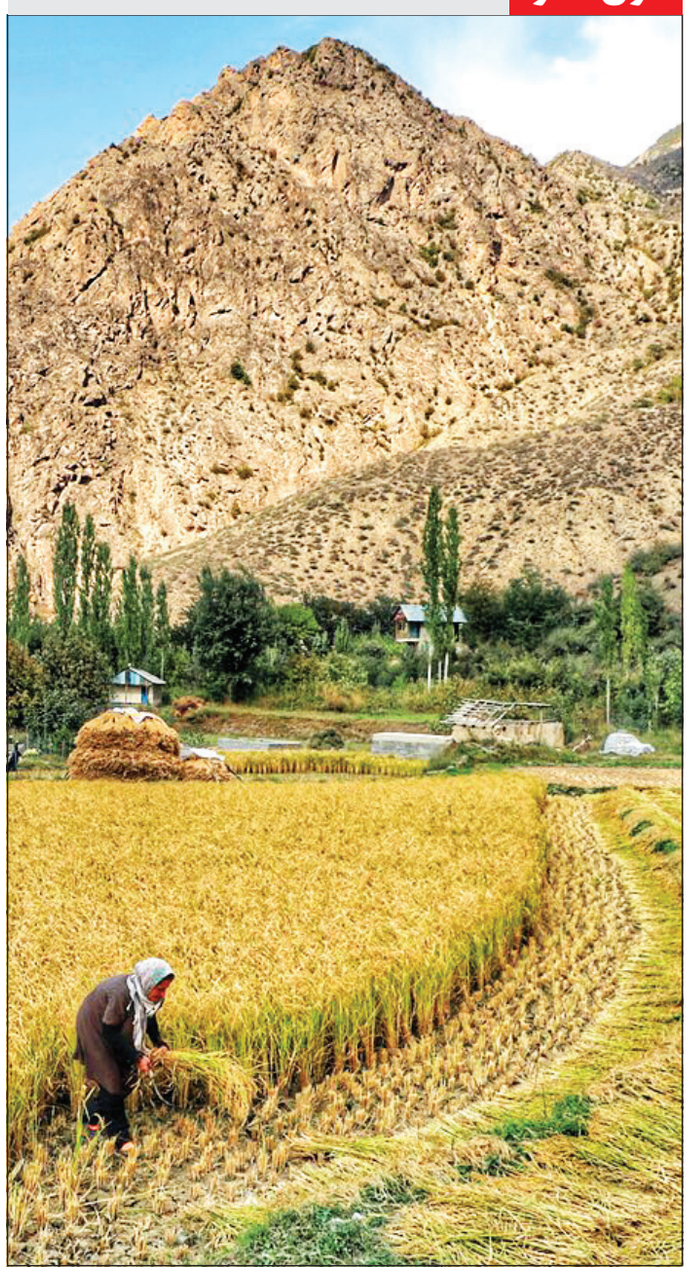

فرهنگ و زندگی

پرواز اشباح

پرواز رمزآلود هزاران هواپیمای بدون مسافر در انگلیس

شرکت‌ها و کسب‌وکارهای بزرگ، گاهی کارهایی می‌کنند که ما آدم‌های معمولی از آنها سر در نمی‌آوریم. البته چیزی که می‌توانیم از آن مطمئن باشیم این است که هرچند از نظر ما این کارها غیرمنطقی می‌آیند ولی برای صاحبان آن شرکت‌ها و کسب‌وکارها سود زیادی دارند. درست مثل پروازهای تجاری عجیبی که در چند سال اخیر به انگلیس رفته و از آن کشور خارج شده‌اند. گاردین گزارش داده است که از سال ۲۰۱۹ میلادی، ۵هزار هواپیمای مسافربری، مطلقا خالی و بدون حتی یک مسافر به انگلیس رفته و یا از این کشور خارج شده است. این روزنامه همچنین گزارش داده است که ۳۵هزار پرواز هم تقریبا خالی و با کمتر از ۱۰درصد از گنجایش صندلی‌هایش انجام شده است. این یعنی، ۴۰هزار «پرواز شبح» در انگلیس انجام شده است، آن هم بدون اینکه مردم بدانند واقعا این پروازها برای چه هستند.

این پروازهای خالی به اروپا و آمریکا و قاره‌های دنیا بوده است و اثرات محیط‌زیستی فاجعه‌باری هم داشته‌اند. سفرهای هوایی، بیشتر از هر فعالیت دیگری در یک ساعت گازهای گلخانه‌ای منتشر می‌کنند و برخلاف دیگر صنایع، کمتر مورد توجه فعالان محیط‌زیست بوده‌اند. حالا آنها می‌گویند این پروازها، شوکه‌کننده هستند و خواستار اعمال قانون مالیات بر سوخت جت هستند. دولت انگلیس هم تأیید کرده است که این پروازها، از نظر محیط‌زیستی آسیب‌رسان هستند اما برنامه‌ای برای لغو آنها ندارد اصلا از کجا معلوم که دست خودش هم در این سفره نباشد؟

اینکه چرا این پروازهای اشباح انجام می‌شوند یک راز است. تنها خطوط هوایی دلیل آن را می‌دانند و هیچ اطلاعاتی در این‌باره منتشر نمی‌کنند. برخی می‌گویند، اگر خطوط هوایی این پروازها را انجام ندهند، امکانات و فرصت‌هایشان در فرودگاه‌های بزرگ را از دست می‌دهند. اما در دوران کرونا، بسیاری از پروازها لغو و معلق شد و هیچ‌کدام از خطوط هوایی امتیازات خود در فرودگاه‌ها را از دست ندادند. پیش از این گمان می‌رفت که تنها پروازهای ورودی بین‌المللی خالی به انگلیس می‌آیند اما گاردین در گزارش خود فاش کرده است که بسیاری از پروازهای خالی، از مقصد انگلیس به دیگر کشورها بوده‌اند.

براساس این گزارش، از سال ۲۰۱۹ به بعد، ماهانه به‌صورت میانگین ۱۳۰ پرواز کاملا خالی انجام شده است. و آمار نشان می‌دهد که این پروازها، قبل از همه‌گیری کرونا هم انجام می‌شده است و نمی‌توان آنها را به شرایطی که کرونا ایجاد کرده ربط دارد.

و دلیل انجام این پروازها، همچنان نامشخص است. چه بسا ما هرگز نفهمیم این پروازها برای چه بوده است.

جهان روز

بشقاب سبز من

وقتی می‌شنویم کسی گیاهخوار است، نخستین چیزی که به ذهنمان می‌رسد، تصویر یک آدم لاغر است که پشت میز نشسته و زل زده به بشقاب پر از سبزی آب پز! بعد هم بوی کلم و کدوی آب پز توی سرمان می‌پیچد و قیافه‌مان در هم می‌رود. اینکه چرا بعضی ها گیاهخوار می‌شوند و چطور در دنیای کلم‌ها و کدوهای آب پز دوام می‌آورند، سؤالی است که جواب دادنش هم سخت است هم آسان؛ دلیل‌هایی که گیاهخوارها برای گیاهخوار شدنشان می‌آورند، ظاهرا هم انسانی است، هم بهداشتی و البته روشنفکرانه. ولی همیشه یک سؤال بزرگ برای آدم باقی می‌ماند که اگر قرار بود انسان گیاهخوار باشد، پس چرا خدا گوشت برخی از حیوانات را حلال کرده است؟

■■■

باید اعتراف کرد که یک جور پز روشنفکری هم در گیاهخواری هست؛ اینکه فلانی به مقاماتی رسیده که نه‌تنها برای جان آدم‌ها حرمت قائل است، بلکه به حق حیات حیوانات هم احترام می‌گذارد. ولی مسلما این نمی‌تواند تنها دلیل گیاهخواری باشد. آدم‌ها به دلایل متفاوتی ممکن است گیاهخوار شوند. قابل دفاع‌ترین این دلایل می‌تواند یک رژیم غذایی برای حفظ تندرستی باشد. ضمن اینکه در زمانه‌ای که آدم‌ها همه‌چیزخوار شده‌اند، گیاهخواری یک جور دیسیپلین به آدم می‌دهد. وقتی آدم‌ها در ۳۶۵روز سال ۳۶۵جور غذا می‌خورند، گیاهخواری کمی آنها را محدود می‌کند و این مدل محدودیت‌ها که آدم برای خودش درنظر می‌گیرد، اگر با خودآگاهی همراه باشند، همیشه سازنده‌اند.

■■■

امروز، یکم اکتبر و نهم مهر، روز جهانی گیاهخواری است. جامعه گیاهخواران آمریکای شمالی این روز را در سال ۱۹۷۷ پایه‌ریزی کردند و در سال ۱۹۷۸ اتحادیه بین‌المللی گیاه خواری از آن حمایت کرد. هدف از نام گذاری این روز هم معلوم است؛ ترویج فرصت‌های بهبود زندگی در گیاهخواری. این روز سعی دارد تا میزان آگاهی نسبت به فواید اخلاقی، محیطی، سلامتی و انسانی سبک زندگی گیاهخواری را افزایش دهد. با همه اینها و با وجود اینکه در کشور ما هم تا حدودی این سبک از زندگی جاافتاده و حتی رستوران‌های مخصوصی برای گیاهخواران وجود دارد، اما این رژیم غذایی در کنار فواید زیادش، مضراتی هم دارد که افراد قبل از تصمیم به گیاهخوار شدن، باید بدانند تا به جای کمک به تندرستی‌شان، سلامتی‌شان را به خطر نیندازند.

فراخوان

بی تعارف و تکلف، مثل همین متن کوتاهی که می بینید. ما منتظریم تا نوشته‌هایتان درباره مسائل روزمره، مشکلات و دغدغه هایتان را برای ما ارسال کنید. اگر اهل طنز و کاریکاتور و طراحی هم هستید جایتان اینجا محفوظ است. متن یا طرح تان که آماده شد یک تماس با شماره ۲۳۰۲۳۶۳۶ بگیرید تا برای رساندنش به ما، راهنمایی تان کنیم.

باشگاه نویسندگان

شنبه

آه از انسان‌های فست‌فودی

عیسی محمدی
روزنامه‌نگار

نمی‌دانم چه‌کسی بود که می‌گفت یا جایی نوشته بود که صبر آدمی، یا صبر کردن درباره چیزی که موضوع آن قرار گرفته، نسبت مستقیمی با اهمیت آن چیز نزد شما دارد. اما این یعنی چه؟ شما اگر مشکل قلبی داشته باشید و تنها چند متخصص قلب باشند که بتوانند مشکل‌تان را رفع کنند، هر چند روز و حتی ماه که لازم باشد، منتظر می‌مانید تا نوبت‌تان برسد. درحالی که اگر به فلان سوپرمارکت بروید و یک دقیقه بیشتر معطل شوید، سریع راه‌تان را کج می‌کنید و به جایی دیگر می‌روید؛ چرا که می‌دانید و دانسته‌اید که صدها سوپرمارکت هستند که می‌توانند نیاز شما را رفع کنند. در واقع این نیاز شما، شاید اینقدری اهمیت نداشته باشد و تا فردا هم بتوانید صبر کنید که انجامش بدهید. اما آن موضوع قلب، به این راحتی‌ها نیست و شما یک قلب که بیشتر ندارید. چنین است که صبر کردن، نسبت مستقیمی با اهمیت چیزها و ایده‌ها برای شما پیدا می‌کنند.

اما این ماجرا چرا توسط این فرد مطرح شده بود؟ قضیه را به زندگی مدرن امروزی ربط داده بود؛ اینکه انسان مدرن امروزی می‌خواهد همه‌چیز را فست‌فودی و سریع به‌دست بیاورد. به قول نویسنده، حتی این انسان مدرن، اگر وارد حوزه معنویات هم شود، سریع دوست دارد یک خدای فست‌فودی برای خودش دست و پا کند و حاضر نیست که در این زمینه صبر کند. این در حالی است که در نگاه کلاسیک شرقی، شما هزار عمر هم اگر داشته باشید، کم است که صرف کسب و به‌دست آوردن حقیقت کنید. به واقع با چنین نگاهی، شما از پیش به مقصد رسیده‌اید...

این روزها همین نگاه مسموم به صبر و اهمیت چیزها و ایده‌ها، باعث شده تا زندگی‌های چندان جالبی نداشته باشیم. چرا که سریع می‌خواهیم به چیزها و ایده‌ها برسیم. همین ایده سریع رسیدن، باعث می‌شود تا کارها خراب شود. انگار که مثلا بخواهید غذایی بپزید که باید ده یا پانزده ساعت برایش وقت بگذارید، اما دوست دارید یک ساعته تمامش کنید. در این صورت نه حلیم خوبی خواهید خورد و نه سمنوی خوبی خواهید چشید و نه هیچ غذای دیگری را تجربه خواهید کرد که نیاز به ساعت‌های زیادی برای جا انداخته شدن دارد. بله رفقا، صبر چنین چیزی است؛ اگر نباشد که زندگی‌ها هم لطفی نخواهد داشت.

اگر اشتباه نکنم چینی‌ها هستند که ضرب‌المثلی دارند که: آنکه آرام‌تر می‌رود، سریع‌تر می‌رسد. این ضرب‌المثل البته در ظاهر خودش، تناقض بزرگی دارد. مگر می‌شود کسی که آرام‌تر می‌رود، سریع‌تر برسد؟ این، همان ماجرای صبر و صبوری است. شاید برای‌تان جالب باشد بدانید که ایده بزرگ موفقیت در زندگی مدرن، بیشتر از اینکه به‌شدت عمل بستگی داشته باشد، به پیوستگی عمل بستگی دارد. یعنی شما می‌توانید عمل شدیدی داشته باشید، اما الزاما انسان موفقی نباشید و زود خسته شوید. اما می‌توانید عملی با سطح انرژی و شدت کم داشته باشید، اما چون به این عمل همیشه وابسته هستید و حتی یک روز را هم بدون آن نمی‌گذرانید، در نهایت به موفقیت می‌رسید. این‌جاست که می‌گویند او که آرام‌تر می‌رود، سریع‌تر می‌رسد؛ درحالی که شاید با دودوتا چهار ریاضی‌وار چنین چیزی درست از آب در بیاید. جالب اینکه در فرهنگ اسلامی نیز چنین نگاهی به‌شدت وجود دارد. آن‌جا که مهم‌ترین و بهترین عمل نزد خداوند را، عملی می‌دانند که مداوم باشد، ولو اینکه کم باشد. دقت کنید که عمل کم ولی مداوم، شما را به مقصد می‌رساند اما عمل فراوان ولی بدون مداومت، شما را نمی‌تواند به چنین نقطه‌ای برساند. چنین نگاهی، نه‌تنها در زندگی فردی که حتی در زندگی اجتماعی هم به‌شدت وجود دارد. موضوع چنین نگاهی هم در ابتدا جوانترها هستند؛ چرا که در ابتدای امر تصور می‌کنند زمان زیادی برای عمل کردن و جبران کردن دارند، درحالی که واقعا چنین نیست. جوان‌ترها ضمن اینکه می‌خواهند سریع و فست‌فودی به همه‌چیز برسند، ولی با این‌حال خیالشان هم راحت است. چرا که تصور می‌کنند عمر زیادی دارند. این همان نکته طلایی است که درک نشده است: اگر ایده و چیزی برای شما اهمیت زیادی دارد، باید زمان زیادی برایش صرف کنید و حتی همین حالا هم دیر است! همین است که باعث می‌شود تا خیلی‌ها دست از ادامه تحصیل بردارند، چون تصور می‌کنند شاید رسیدن به فلان جایگاه علمی یا تخصصی یا...، اهمیت لازم را ندارد که این همه زمان بخواهیم صرفش کنیم.

اما چرا اهمیت ندارد؟ این‌جاست که به موضوع مهم دیگری هم می‌رسیم: چه چیزی برای من اهمیت دارد؟ شاید یکی از نقاط ضعف بزرگ زندگی مدرن را بشود در همین‌جا جست‌وجو کرد: چیزی برای من اهمیت دارد که بیشترین نفع را برای من داشته باشد. این‌جاست که هم با ایده‌های نفع‌محوری و هم خودمحوری روبه‌رو می‌شویم؛ ایده‌هایی که باعث می‌شود تا زندگی فست‌فودی امروزین مدرن نصفه‌نیمه ما و دیگران شکل بگیرد. اینکه سریع می‌خواهیم به همه‌چیز برسیم؛ بدون اینکه پله‌پله برویم و زمان لازم را صرف کنیم و اجازه بدهیم تا ایده‌ها و تلاش‌ها به خوبی جا بیفتند؛ نگاهی که هم در زندگی فردی و موفقیت‌های فردی اهمیت بسیاری دارد و هم در زندگی‌ها و موفقیت‌های اجتماعی و عمومی.

بله رفقا، کل ماجرا چنین است که می‌گویم و می‌نویسم: اگر واقعا ایده‌ای اینقدر برایتان ارزش ندارد که بخواهید ساعت‌ها و روزها و ماه‌ها برایش وقت بگذارید، اهمیت زیادی برای‌تان ندارد و در نتیجه در قبال آن به‌شدت بی‌صبر خواهید بود. منشأ بسیاری از بی‌صبری و عصبانیت‌های فردی و اجتماعی امروز ما شاید چنین باشد؛ احساس می‌کنیم ایده‌هایی داریم که باید سریع به آنها برسیم، اما حاضر نیستیم فرایند تدریجی جاافتادن این ایده‌ها در خودمان و زندگی‌مان و حرفه و نگاه و دانشگاه‌مان را طی کنیم. وقتی با این شدت به سمت ایده‌ها و چیزها می‌رویم، عملا همه‌چیز «از پیش خراب شده» است. اما وقتی که به قول همان نویسنده اول ماجرا، ایده‌ای و چیزی اینقدر برای‌تان اهمیت دارد که حاضرید همه عمرتان را هم صبر کنید و منتظر جا افتادنش بمانید، عملا «از پیش رسیده‌اید» و همه‌چیز به خوبی جا می‌افتد. این، شاید یکی از بزرگ‌ترین تفاوت‌های زندگی غربی و شرقی یا زندگی مدرن و غیرمدرن باشد؛ چیزی که هنوز غربی‌ها نتوانسته‌اند حلش کنند و بابت همین، حسابی دارند به شرقی‌ها غبطه می‌خورند...

تبعیض را کنار بگذاریم

همه‌جانبه‌نگری در اجرای قانون حجاب و عفاف یعنی تبعیض نباشد و همه در مسیر رفتارسازی‌های صحیح قرار گیرند

۱۰

ارتقای ۷ پله ای ایران در نوآوری

گزارش شاخص جهانی نوآوری نشان می‌دهد که ایران رتبه ۵۳ را از آن خود کرده است

۱۱

این شنبه؛ خانه‌سازی در جنگ‌افزارسازی

امروز و در قالب شنبه‌های افتخار و امید، ساخت ۱۰ هزار واحد مسکونی در شهر تهران شروع می‌شود

۱۲

همشهری جامعه

شنبه ۹ مهر ۱۴۰۱ ■ ۴ ربیع‌الاول ۱۴۴۴ ■ سال سی‌ام ■ شماره ۸۶۰۲

تجارت پرسود دندان به قیمت جان مردم

گفت‌وگو با مسئولان جامعه دندانسازان ایران درباره فعالیت بیش از ۱۰ هزار دندانساز زیرزمینی که هیچ تخصص و دانش کافی‌ای برای انجام این کار ندارند

گزارش
فاطمه عسگری‌نیا
روزنامه‌نگار

حتما شما هم در سایه بمباران تبلیغاتی لبخندهای زیبا برای یک‌بار هم که شده به این موضوع فکر کرده‌اید و با ایستادن در مقابل آیینه و یک لبخند تصنعی وضعیت دندان‌های خود را سنجیده‌اید. البته در ۲ سال گذشته که کرونا بالاجبار همه ما را میهمان فضاهای مجازی برای برقراری ارتباط با دیگران کرد همین لایوها و سلفی‌ها خیلی‌ها را به فکر کشیدن دستی به سر و روی دندان‌هایشان انداخت. از همان موقع بود که تبلیغات گسترده اصلاح طرح لبخند بازار کار زیبایی دندان را حسابی رونق بخشید و روزبه‌روز به تعداد دندانسازهای زیرزمینی هم افزوده شد. حرفه‌ای که گرچه تحصیل کردگان دانشگاهی‌اش باید حسابی برای قبولی در کنکور و تحصیل در دانشگاه زحمت کشیده و درس بخوانند اما فعالان بازار غیرقانونی آن با گذراندن یک دوره نهایتا یک ماهه آن هم با پولهای گزاف و رقم‌های بزرگ خیلی راحت فعالیت‌های زیرزمینی خود را به پشتوانه تبلیغات در شبکه‌های مجازی شروع می‌کنند و تفاوت قیمت‌هایشان با فعالان قانونی این عرصه باعث شده تا نیازمندان به دریافت این خدمات را به سمت خود جذب کنند. برای اطلاع از چند و چون کار این دندانسازهای زیرزمینی و اطلاع از نحوه فعالیت هایشان سری به اپلیکیشن بازار زدیم. جایی که کافیست کلمه دندانساز را سرچ کنید تا لیست بلند بالایی از این افراد را نشانتان دهد. قیمت خدماتی که ارائه می‌کنند انقدر وسوسه انگیز است که اگر تجربه دندان درد داشته باشید بدتان نمی‌آید با کشیدن دندان‌های پوسیده و دارای مشکل، ایمپلنت‌های ارزان این مراکز را جایگزینشان کنید. به سراغ یکی از این دندانسازها در خیابان امام خمینی حوالی خیابان جیحون می‌رویم. به سختی آدرس را پیدا می‌کنیم. ساختمانی قدیمی در میان چند تعمیرگاه خودرو، اما از تابلو و نشانی که مشخص کند درست آمده‌ایم یا نه خبری نیست. اطرافیان هم خبری از فعالیت هیچ دندانسازی در آن حوالی ندارند. دوباره با شماره تلفن اعتباری که داریم تماس می‌گیریم. پسرجوان می‌گوید لطفا از کسی ادرس نپرسید چند لحظه منتظر بمانید خودم پایین می‌آیم. انقدر با ترس و دلهره صحبت می‌کند انگار قرار است کار خلاف قانونی انجام دهیم. بعد از چند دقیقه پسرجوان در را باز می‌کند. حدودا ۱۹ ساله با شلواری که پر از زاپ‌های ریز و درشت است و موهایی شبیه بوکسورها. خط و خش‌های روی ساعد دستش مانند تابلوی نقاشی توی چشم می‌زند. باز خواهش می‌کند بی‌سر و صدا به طبقه دوم ساختمان برویم. وارد واحد که می‌شویم یک میز کوچک پذیرش درست در کنار در ورودی قرار گرفته کمی جلوتر یونیت دندانپزشکی یاسی رنگی قرار دارد و در انتهای واحد درست زیر پنجره‌هایی که رو به خیابان است آلبوم دست دندان‌ها گذاشته شده است. فضای ساده و بی‌رنگ و لعاب. از داخل آشپزخانه ساختمان جوان دیگری به ما اضافه می‌شود سن و سالش بیشتر از ۲۰ سال نیست. روپوش سفیدی به تن دارد و با لبخند به استقبالمان می‌آید. درباره قیمت دست دندان و لمینت گپ کوتاهی باهم می‌زنیم از سابقه کاری و خدمات با کیفیتش برایمان می‌گوید برای اثبات حرفهایش دفتری پر و پیمان از نام ونشانی مشتریانش نشان می‌دهد و می‌گوید تمام کارهای دندانپزشکان را ما انجام می‌دهیم اما آنها به نام خودشان تمام می‌کنند. علت نداشتن تابلوی دندانسازی را هم فرار از مالیات عنوان می‌کند و می‌گوید قیمت‌های ما نصف دندانسازان دارای تابلوست برای خدمات بهتر و ارزانتر به مراجعه‌کنندگان نمی‌شود با این هزینه‌ها مالیات را هم پرداخت کنیم.

برگزارکننده دوره‌های دندانسازی و کاشت ناخن یکی است

فرید هاشمی نژاد، سرپرست علمی جامعه دندانسازان و مربی دانشگاه شهید بهشتی می‌گوید آموزش‌های غیررسمی که در حوزه دندانسازی برگزار می‌شود باعث افزایش قارچ گونه این مراکز در تهران شده است. به‌طوریکه در مناطق مرکزی شهر حوالی خیابان انقلاب بیش از ۵۰۰ دندانساز فعالیت دارند. علتش هم تمرکز صنوف فروشنده متریال و مواداولیه دندانسازی در این محدوده از شهر است.

دوره‌های آموزشی که مؤسسه‌های غیرتخصصی برای علاقه‌مندان به فعالیت در این بخش برگزار می‌کنند خیلی هم ارزان نیست. دوره‌هایی که با دریافت مبالغ هنگفت ۵۰ تا ۱۰۰ میلیون تومانی برای ۴ جلسه در یک ماه برگزار می‌شوند و به افراد اجازه می‌دهد که به جای یک دندانساز حرفه‌ای فارغ التحصیل از دانشگاه که باید ۴ سال سخت تحصیل کند و برای هر شاخه از این علم یکسال درس بخواند به راحتی در جامعه به‌صورت غیرقانونی بدون پروانه کار و مجوزی فعالیت داشته باشند.

هاشمی نژاد می‌گوید متأسفانه ما شاهد برگزاری این دوره‌های آموزشی مختصر توسط مجموعه‌هایی هستیم که دوره‌های ناخن کاری و آرایشگری و... را هم برگزار می‌کنند و همین برای اثبات غیرعلمی بودن این آموزش‌ها آن هم در دانشگاه‌های بزرگ و صاحب‌نام کافیست؛ کسانی که با استفاده از نام دانشگاه به راحتی داوطبین شرکت در این دوره‌ها را فریب می‌دهند: «برگزاری دوره‌های آموزشی در محیط‌های دانشگاهی شگرد این افراد برای علمی جلوه دادن این آموزش‌ها و دریافت مبالغ هنگفت از شرکت‌کننده‌هاست.»

دندانسازهایی که حالا در گوشه و کنار تهران خیلی راحت به جذب مشتری و ارائه خدمات غیراستاندارد می‌پردازند از شرق تهران که حالا به‌عنوان یکی و پایگاه‌های اصلی این افراد شناخته می‌شود تا غرب تهران و از شمال تا جنوبی‌ترین نقطه پایتخت. دندانسازهایی که تنها راه ارتباطی با آنها یک شماره تماس اعتباری است و به محض وقوع کوچکترین مسئله و مشکل برای مشتریان ظرف چشم به هم زدنی کاسه کوزه خود را جمع کرده و در محل نامشخص دیگری شروع به فعالیت می‌کنند.

امنیت شغلی بالای دندانسازهای زیر زمینی

سرپرست علمی جامعه دندانسازان معتقد است متأسفانه چون زمان بروز آسیب‌های دهان ودندان بعد از دریافت خدمات غیراستاندارد طولانی است این افراد از امنیت شغلی بالاتری برخوردارند: «آسیب‌های خدماتی مانند بوتاکس و تزریق ژل ممکن است در فاصله زمانی نهایتاً یکماهه خود را نشان دهد و فرد به‌طور مشخص می‌داند این آسیب حاصل چیست اما در مورد دندان اینگونه نیست. اولا زمان طولانی‌تری آسیب‌ها خود را نشان می‌دهند، ثانیا این آسیب‌ها گاه در دیگر قسمت‌های بدن تأثیر خود را نشان می‌دهند؛ از مشکلات گوارشی گرفته تا عفونت های داخلی و فرد هرگز نمی‌داند سرمنشا این مشکلات خدمات غیراستاندارد دندانسازی است که دریافت کرده به‌خاطر همین موضوع دندانسازان زیرزمینی و غیرحرفه‌ای با آسودگی خیال به فعالیت غیرقانونی خود ادامه می‌دهند؛ درحالی که اگر افراد از لابراتوارهای قانونی و علمی برای دریافت خدمات استفاده کنند بعد از شرح وضعیت جسمی خدماتی که ارائه می‌شود براساس شاخص زیست سازگار خواهد بود و از بروز حساسیت در آنها جلوگیری می‌شود. وزارت بهداشت هم شرط برخورد با این مراکز را اعلام شکایت از سوی مردم عنوان کرده؛ شکایتی که هیچ وقت صورت نمی‌گیرد!»

آگاهی مردم نسبت به لابراتوار پروتز دندان و رشته پروتزهای دندانی پایین است

محمداعظم مسعودی‌زاده، رئیس هیأت مدیره جامعه دندانسازان ایران می‌گوید: از آنجا که دهان دروازه ورودی بدن است خدماتی که در این بخش به مردم ارائه می‌شود باید مطابق اصول علمی و استانداردهای موجود باشد شاید به‌خاطر این حساسیت است که دهان و دندان تنها بخش بدن است که ۱۳ تخصص را در علم پزشکی درگیر خود کرده است.

به‌گفته او از آنجا که بازار هدف دندانسازان و دندانپزشکان همه انسان‌ها به‌خاطر داشتن دهان و دندان هستند و تمامی سنین ۲ تا ۹۳ ساله مراجعه‌کنندگان به این گروه را تشکیل می‌دهند این بازار یقینا در بخش‌هایی مورد سوءاستفاده افرادی هم قرار می‌گیرد چرا که توجه به زیبایی بخش لاینفک وجودی آدم است و همه افراد دوست دارند از لبخند زیبا و چهره مقبول در جامعه برخوردار باشند. از آنجا که مردم با وجود آشنایی با دندانپزشکان شناخت کمی از لابراتوارهای دندانپزشکی دارند و تبلیغاتی درباره پشت جبهه خط مقدم دندانپزشکی که همان لابراتوارها یا به‌عبارت ساده‌تر دندانسازهاست نشده است این شناخت اندک مردم باعث شده تا سوءاستفاده‌های زیادی از این رشته شود.

رئیس هیأت مدیره جامعه دندانسازان ایران رشد فعالیت دندانسازان زیرزمینی را ریشه در مسائل مختلف از جمله اقتصادی و می‌داند و معتقد است وقتی اقتصادی کوچک می‌شود بازیگران اقتصادی از بین نمی‌روند بلکه به فعالیت‌های زیرزمینی روی می‌آورند: «عوامل دیگری که در رشد زیرزمینی فعالیت‌های دندانسازی مؤثرند کاهش توان خرید خدمات استاندارد دندانسازی توسط مردم است، ازسوی دیگر ما سیستم بیمه‌ای قوی برای خدمات دندانسازی و دندانپزشکی نداریم و در کنار همه این عوامل مشکلات فرهنگی و آموزشی مؤثر است. متأسفانه در معرفی رشته کارشناسی پروتز به جامعه خوب عمل نکردیم اطلاعات مردم در مورد تدریس این رشته به‌صورت آکادمیک در دانشگاه کم است و ذهنیت مردم از دندانساز همان دندانسازان تجربی قدیم است که معمولا ساخت دست دندان را بر عهده داشتند. البته دندانسازان تجربی قدیمی جزو استادان ما هستند اما متأسفانه برخی دندانسازهای زیرزمینی که به‌صورت غیرقانونی مشغول کارند حتی اعتبار کار دندانسازان تجربی را هم زیر سؤال برده‌اند.»

وزارت بهداشت چه سهمی در نظارت دارد؟

وزارت بهداشت تنها متولی نظارت بر عملکرد دندانسازها، صدور مجوز برای فعالیت این گروه و پیگیری شکایات مردمی است. درواقع اگر شکایتی از سوی مردم علیه این دندانسازهای غیرمجاز صورت نگیرد وزارت بهداشت هم کاری انجام نمی‌دهد.

در حوزه آموزش رشته پروتز هم متأسفانه هم سرمایه‌گذاری‌ها اندک است هم ظرفیت‌های موجود کشور بسیار کمتر از نیاز فعلی و آتی کشور است موضوعی که ضرورت نیاز به سرمایه‌گذاری و ارتقای سیستم آموزش دانشگاهی این رشته را می‌طلبد و قطعا سرمایه‌گذاری در آن موجب ارتقای ظرفیت دانشگاه‌ها خواهد شد. رشته پروتز دندان سال‌ها تنها در مقطع کاردانی دانشجو جذب می‌کرد و حالا چند سالی است که این مقطع به کارشناسی ارتقا یافته و امکان ادامه تحصیل در مقاطع بالاتر برای فارغ التحصیلان این رشته وجود ندارد لذا مربیانی که در این رشته مشغول به کارند هرگز فرصت فعالیت در جایگاه استاد را پیدا نمی‌کنند و همین مسئله باعث کاهش کیفیت آموزش و بی‌رغبتی دانشجویان علاقه‌مندان به تحصیل در این رشته شده است.

سرپرست علمی جامعه دندانسازان و مدرس دانشگاه دندانپزشکی تهران می‌گوید: نتیجه این روند کاهش خروجی دانشگاه‌های ما و کمبود نیروهای متخصص آکادمیک در برابر نیروهای غیرتخصصی و زیرزمینی در شرایطی است که جمعیت کشور رو به پیری است و تقاضا برای دریافت خدمات دندانسازی بسیار بالاست و جای خالی نیروهای تخصصی و تحصیل کرده خیلی راحت با دندانسازان زیرزمینی پر می‌شود.

کاهش خروجی رشته پروتز دندان در دانشگاه‌های کشور از یک طرف و جذب فارغ‌التحصیلان اندک این رشته در کشورهای دیگر با شرایط وسوسه‌انگیز از سوی دیگر مرثیه غم انگیز در این حوزه است. رئیس جامعه دندانسازان ایران می‌گوید: «وزارت بهداشت درمان و آموزش پزشکی به جای نظارت بر لابراتوارهای دندانسازی غیرمجاز دائما با سنگ اندازی‌های ریز و درشت مقابل فعالان حرفه‌ای و قانونی این بخش موجب دلزدگی این افراد شده است. از مشکلات صدور پروانه گرفته تا دریافت مالیات و عوارض و... مسائلی که قیمت تمام‌شده خدمات در مراکز علمی و قانونی را بالا برده و باعث می‌شود تا در برابر رقبای زیرزمینی ناتوان شویم. به‌خاطر همین خیلی از تحصیل کردگان این رشته هم یا به جمع فعالان زیرزمینی می‌پیوندند و از تمدید پروانه و به‌روزرسانی علمی خود خودداری می‌کنند یا تن به مهاجرت می‌دهند.»

تشکل‌های مردمی را جدی نمی‌گیرند

محمداعظم مسعودی‌زاده نادیده گرفتن تشکل‌های مردم نهاد از سوی وزارت بهداشت را عامل دیگر بروز این مشکلات می‌داند و می‌گوید: «تمام کشورهای دنیا این مشکل را با کمک تشکل‌های مردم نهادی مانند جامعه دندانساران ایران رفع کرده‌اند در واقع دولت هم نظارت بر مراکز غیرقانونی را بر عهده آنها سپرده و هم اختیاراتی مانند صدور پروانه و.... را به آنها واگذار کرده به‌خاطر همین بخش خصوصی برای نفع خودش هم که شده با نظارت دقیق اجازه فعالیت مراکز غیرقانونی و به خطر انداختن سلامت مردم را به کسی نمی‌دهد؛ این در حالیست که ما در کشور اختیار هیچ کاری را نداریم نه صدور پروانه و نظارت بر مراکز غیرقانونی را. به‌خاطر همین هر روز مثل قارچ از گوشه و کنار شهرهای بزرگ و کوچک دندانسازهای غیرقانونی رشد می‌کنند و از قضا مشتریان زیادی هم دارند.» نگرانی‌های این استادان دانشگاه به حق است چرا که طبق نتایج مطالعات اتاق بازرگانی ایران که برای واردات ایمپلنت انجام شده است ایرانی‌ها سالی ۳۰ میلیون دندان را از دست می‌دهند و از آنجا که باید برای بازسازی این دندان‌ها هزینه‌های گزافی را در مطب‌های دندانپزشکی پرداخت کنند دست به دامن لابراتوارهای زیرزمینی و غیرقانونی می‌شوند و با دریافت خدمات غیراستاندارد سلامتی خود را به خطر می‌اندازند.

به‌گفته رئیس انجمن دندانسازان ایران شرکت‌های تجاری در حوزه تجهیزات پروتز سرمایه‌گذاری عجیب و غریبی کرده و مارکتینگ بزرگی شکل داده‌اند که مافیاهای زیادی در آن فعالیت دارند. چرا که تجارت پر سودی است. محمداعظم مسعودی‌زاده ادامه می‌دهد: به جرأت می‌توان گفت تنها حدود ۱۰ درصد تجهیزات دندانسازی مورد نیاز کشور به‌صورت قانونی وارد کشور می‌شود و ۹۰ درصد مابقی به‌صورت غیرقانونی و قاچاق!

کرونا به این بازار پر سود دامن زد

توجه به زیبایی لبخند و دندان‌ها در ۲، ۳ سال اخیر که کرونا سایه سنگینش را بر کشور انداخت بیشتر شد. رئیس انجمن دندانسازان ایران می‌گوید: طی ۲ سال اخیر ۵۰ درصد مشتریان زیبایی دندان ما بیشتر شده است. این در حالی است که بخش عمده‌ای از نیازمندان به دریافت خدمات دندان برای بهره‌مندی از خدمات ارزانتر راهی مراکز غیرمجاز و زیر زمینی می‌شوند. به‌گفته او موضوع زیبایی تأثیر زیادی در سلامت روان و ذهن و اعتماد به نفسشان دارد به‌خصوص از وقتی که رسانه‌های ما از جمله رسانه ملی با پخش برنامه‌های لبخند محوری مانند خندوانه و افزایش حضور افراد در رسانه‌های مجازی اجتماعی و لایوهای اینستاگرام، مروج نیاز کاذب به زیبایی لبخند می‌شوند. زیبایی دندان‌ها ۳۰ درصد از مجموع زیبایی چهره یک فرد را به‌خود اختصاص می‌دهد و مردم حاضرند برای تامین این زیبایی بدون علم و آگاهی نزد دندانسازهای غیرمجاز رفته و ریسک آن را به جان بخرند.

نکته‌ها

۵ برابر لابراتوارهای قانونی، لابراتوارهای زیرزمینی داریم
رئیس انجمن دندانسازان ایران
تعداد لابراتوارهای دندانسازی قانونی کشور را حدود ۲ هزار لابراتوار برمی‌شمارد و می‌گوید ۵ برابر این تعداد ما لابراتوارهای غیرقانونی و زیرزمینی داریم.
۱۰ هزار دندانسازی و مجموعه‌هایی که در سایه عدم‌آگاهی مردم از آسیب های وارده به دهان و دندان به‌خاطر دریافت خدمات غیراستاندارد به فعالان این حوزه جرأت کاذب داده و همین جرأت کاذب باعث شده درحالی‌که دندانپزشک و لابراتوارهای تخصصی جرأت دست کردن در دهان افراد را بدون علم و دانش کافی ندارند آنها به راحتی نسبت به قالب‌گیری در دهان مراجعان خود اقدام کنند.

چند پیشنهاد رئیس انجمن دندانسازان و سرپرست علمی جامعه دندانسازان که هر دو از استادان علمی دانشگاه تهران هستند از وزارت بهداشت درمان و آموزش پزشکی می‌خواهند برای جلوگیری از فعالیت غیرقانونی دندانسازان زیر زمینی کنترل فعالیت این مراکز را به انجمن دندانسازان ایران سپرده و با اعتماد به سازمان‌های مردم نهاد حافظ سلامت مردم باشند. آنها می‌گویند: این حق قانونی مردم است همانطور که دندانپزشک خود را می‌شناسند لابراتوار دندانسازی خود را هم شناخته و با علم و آگاهی از موادی که قرار است در دهانشان قرار بگیرد نسبت به انجام این کار اقدام کنند. در این صورت دندانپزشکان هم دیگر نمی‌توانند برای کسب سود بیشتر با دندانسازهای زیرزمینی که قیمت تمام‌شده کمتری دارند فعالیت کنند. به اعتقاد این ۲ کارشناس بهره‌گیری از تجربیات کشورهای دیگر، واگذاری امور اجرایی و مدیریتی به انجمن‌های دندانسازی، سرمایه‌گذاری و ارتقای سیستم آموزش رشته پروتز در دانشگاه‌ها و نظارت بر توزیع متریال‌ها و تجهیزات تخصصی زیرنظر فعالان مجاز و... می‌تواند به بهبود وضعیت فعالان مجاز دندانسازی در کشور کمک کرده و از تعداد فعالان زیرزمینی و غیرمجاز بکاهد.

یادداشت

لعیا حسینی
کارشناس پروتزهای دندانی

درمان زیبایی دندان را به متخصصان واگذار کنید

از ابتدای آکادمیک شدن رشته پروتز دندان در سال ۱۳۴۶ تا به الان ۴۵۰۰ نفر از دانشگاه‌ها در این رشته فارغ التحصیل شده‌اند. تا سال ۸۸ تنها امکان ادامه تحصیل دانشجویان در مقطع کاردانی وجود داشت و به‌دنبال پیگیری مکرر دانشجویان و فارغ التحصیلان سرانجام در سال ۸۸ امکان ادامه تحصیل علاقه‌مندان به این رشته در مقطع کارشناسی هم فراهم شد. در سال ۹۰ تعداد دانشگاه هایی که این رشته را تدریس می‌کردند به ۹ دانشگاه در کشور رسید از دانشگاه شهید بهشتی و دانشگاه تهران گرفته تا دانشگاه آزاد واحد تهران، دانشگاه اصفهان، دانشگاه تبریز، دانشگاه گلستان، دانشگاه سبزوار، یزد و ارتش پذیرش دانشجو در مقطع کارشناسی این رشته را انجام می‌دادند و سالانه ۵۰۰ دانشجو در این مراکز پذیرش می‌شد اما امروز دانشجویان تنها در ۴ دانشگاه تهران، شهید بهشتی، اصفهان و سبزوار پذیرش می‌شوند و تعداد دانشجویان پذیرفته شده در این مراکز مجموعا به زیر ۱۵۰ نفر رسیده است.

به‌گفته کارشناسان و مربیان فعال در دانشگاه‌ها ظرفیت پذیرش دانشجو در این رشته به قدری محدود است که حتی دست مافیای فروش صندلی دانشگاه‌ها هم از آن کوتاه است و کسی نمی‌تواند با پول و پارتی به‌عنوان دانشجوی رشته پروتز بر کرسی این رشته تحصیلی تکیه بزند.

متأسفانه روند کاهش پذیرش در رشته پروتز دندان در کشور در حالی دنبال می‌شود که جمعیت کشور رو به پیری می‌روند و نیاز جامعه به دریافت خدمات دهان و دندان هر روز بیشتر و بیشتر می‌شود. پیرشدن جمعیت از یک سو و زیربارنرفتن بیمه‌ها برای جبران هزینه‌های درمان از سوی دیگر باعث شده تا عرصه فعالیت برای دندانسازهای غیرمجاز هر روز گسترده شود. در واقع معدود شرکت‌های بیمه‌ای هم که حاضر به پرداخت خسارت‌های درمان در حوزه دندان هستند عمدتا دنبال مراکزی می‌روند که کمترین هزینه تمام‌شده را اعلام کنند بنابراین دندانسازهای غیرمجاز در اولویت لیست این افراد قرار می‌گیرند و سهمی از این بخش هم نصیب دندانسازهای حرفه‌ای و تخصصی نمی‌شود.

در کنار کاهش روز افزودن سهمیه دانشگاه‌ها در پذیرش دانشجویان علاقه‌مند به تحصیل در رشته پروتز سودجویان برگزارکننده دوره‌های آموزشی دندانسازی با بهره‌گیری از این شرایط نسبت به برگزاری دوره‌های آموزشی غیراستاندارد و کوتاه‌مدت و تبلغ این دوره‌ها در شبکه‌های مجازی اقدام می‌کنند. از آنجا که این رشته این روزها بازار خوبی دارد متأسفانه تعداد زیادی از جوانان برای شرکت در این دوره‌ها ثبت نام کرده و با شرکت در آن خود را برای تاسیس یک لابراتوار غیراستاندارد زیرزمینی آماده می‌کنند. لابراتواری زیرزمینی که نه مجوز می‌خواهد نه کسی بر آن نظارت دارد.

خیلی از دندانپزشکان و دندانسازان معتقدند که یکی از علل مهم و اصلی گسترده شدن دامنه فعالیت دندانسازهای زیرزمینی و غیرمجاز بی‌توجهی به اطلاع‌رسانی درخصوص عوارض درمان‌های نامناسب زیبایی دندان در عصری است که مردم به هر بهانه‌ای می‌خواهند از خدمات زیبایی دهان و دندان بهره‌مند شوند. درواقع این بی‌توجهی به عوارض درمان‌های نامناسب باعث شده تا افراد کم سواد در این عرصه جرأت فعالیت به‌خود دهند.

مردم باید برای انجام درمان‌های زیبایی دندان‌های خود از پزشکان متخصص و متخصصان رشته پروتز دندان کمک بگیرند همانطور که برای جراحی‌های زیبایی چشم، بینی و... نزد متخصصان رفته و تحت شرایط کاملا علمی و تخصصی اهداف خود را دنبال می‌کنند. ما باید با بهره‌گیری از شبکه‌های اجتماعی مجازی که مردم دسترسی آسانی به آنها دارند به گوشزد سرهم کنیم که علم درمان‌های زیبایی دندانپزشکی آنقدر گسترده است که تخصص‌های جداگانه دانشگاهی برای آن تعریف شده و هر روز شاهد روش‌های جدید هستیم که باید توسط متخصص دانشگاهی انجام شود. برای مثال در روش لامینیت سرامیکی یا همان ونیر سرامیکی ابتدا دندانپزشک تراش کمی روی دندان‌ها انجام داده، قالب‌گیری می‌کند و سپس قالب‌ها به لابراتوار فرستاده می‌شود. لامینیت‌های سرامیک در لابراتوار آماده شده و در جلسه بعد روی دندان‌ها چسبانده می‌شوند. تراش لامینیت با تراش روکش متفاوت بوده و بسیار کمتر است و فقط ۰.۳ تا ۰.۵ میلی متر از سطح روی دندان برداشته می‌شود. اگر درمان زیبایی به درستی انجام نشود مثلا مینای دندان‌ها بیش از حد تراشیده شود و به عاج برسد، یا روش انجام کار با دقت و صرف زمان کافی نباشد، مشکلات زیادی در پی خواهد داشت که شاید بعضاً قابل جبران نباشند. متأسفانه خیلی از افرادی که به بهانه پرداخت هزینه کمتر از خدمات غیراستاندارد دندان‌سازی‌های زیرزمینی بهره می‌گیرند برای اصلاح وضعیت دندان‌های خود راهی مطب دندانپزشکی می‌شوند و این کار قطعا برای آنها هزینه‌های سنگین‌تری را در بر خواهد داشت ضمن اینکه ممکن است به‌خاطر شرایط آسیبی که به دندان‌ها وارد شده است امکان اصلاح هم وجود نداشته باشد. هر کسی که مایل است به فرم دلخواه و زیبایی برای دندان‌های خود برسد، باید به دندانپزشک متخصص مراجعه کند که با روش‌ها و تکنیک‌های ترمیم دندان کاملاً آشنا باشد و بتواند متناسب با نوع دندان و ویژگی‌های شخص بیمار، بهترین نتیجه ممکن را برای او رقم بزند. همچنین، این متخصص دندانپزشکی، باید در مهارت‌های زیبایی‌شناسی به درک بالایی دست پیدا کرده باشد. وجود چنین شخصی متضمن بهبود ظاهر و اصلاح طرح لبخند افراد خواهد بود.

نقل قول خبر

محمدجواد حاج علی‌اکبری
خطیب جمعه تهران
امنیت کشور قابل مسامحه نیست. گروهک‌های پلید در اقلیم کردستان عراق از قاچاق و تعرض به امنیت کشور گرفته تا انواع فسادها را در کارنامه خود دارند. این جریان‌ها مخصوصا در فتنه‌گری‌های اخیر نیز دخالت‌هایی داشتند که باید به آنها پاسخ اساسی داده می‌شد که این اقدام از سوی سپاه به خوبی انجام شد./ فارس

سید محمد حسینی
معاون پارلمانی رئیس‌جمهور
حساب کسانی که آگاهانه منافع مردم را نادیده گرفته و احساسات جوانان و نوجوانان را تحریک کردند با کسانی که از روی هیجان در اعتراضات حضور داشتند جداست و مطالبه عمومی این است که آتش بیاران معرکه باید نسبت به آثار و تبعات منفی اقدامات خود پاسخگو باشند و هزینه خسارت‌هایی را که به بار آورده‌اند، بپردازند. / فارس

خبر

در بیانیه حزب مؤتلفه عنوان شد

فتنه اخیر برنامه‌ریزی شده بود

حزب مؤتلفه اسلامی در واکنش به اغتشاشات و اعتراضات اخیر در بیانیه‌ای اعلام کرد: «ملت حسینی و زینبی ایران، در محرم و صفر امسال، رهاوردهای بزرگی به‌دست آورد.»
در این بیانیه با اشاره به درگذشت «مهسا امینی» آورده شده است: «استکبار و استعمارگران در فتنه‌ای هماهنگ و همزمان به صحنه آمدند و با شبهه‌افکنی، دروغ‌پردازی، تهمت کشتن بدون هیچ دلیل و قرینه‌ای و نیز دعوت به شورش در برنامه‌ای از قبل طراحی شده به‌گونه‌ای عمل کردند که در جریان آن فتنه‌ای را رقم زد که با تأسف موجب شهادت و کشته شدن تعدادی از هموطنانمان شد.»
در این بیانیه بر پیگرد عوامل اغتشاش، جبران خسارت‌ها، دلجویی از حافظان امنیت کشور و نیز شناسایی عوامل داخلی و خارجی فتنه‌انگیزی اخیر و نیز برطرف کردن برخی مشکلات از سوی دولت تأکید شده است. / ایرنا

تبعیض را کنار بگذاریم

همه‌جانبه‌نگری در اجرای قانون حجاب و عفاف یعنی تبعیض نباشد و همه در مسیر رفتارسازی‌های صحیح قرار گیرند

گزارش

زمانی که سیدابراهیم رئیسی در گفت‌وگوی تلویزیونی خود با مردم مسئله اصلاح روش اجرای قانون عفاف و حجاب را مطرح کرد حتما این ذهنیت برای همگان شکل گرفت که قطعا در سیاستگذاری‌های گذشته عفاف و حجاب، خلل‌ها و کاستی‌هایی بوده که امروز لازم است روش اجرایی آن به‌روزرسانی شود یا مورد بازبینی قرار گیرد. حتما این ذهنیت نیز شکل گرفته که ما قانون حجاب را چندین سال است داریم، پس اگر چالشی پیش می‌آید در چرخه اجرا و ارزیابی است؛ البته اتفاقات و آشوب‌های اخیر که مردم را واقعا خسته کرده است نیز این توقع را قطعا از دولت مطالبه می‌کند که این اصلاحات را انجام دهد یا اگر قرار است سازمان‌های دیگری مسئول امر باشند، مشارکت کنند. ۳۲نهاد در قانون عفاف و حجاب مسئول هستند و تنها پلیس و گشت ارشاد، مسئولیت کنترلی در این موضوع را ندارند. باید بدانیم که سیاستگذاری عفاف و حجاب در راستای قانون آن، یک زنجیره است که اگر یک مهره از این زنجیره دچار خلل باشد یا کار خود را به‌درستی انجام ندهد در روند آن مشکل پیش می‌آید. وقتی هم چالشی پیش می‌آید ظرفیت سیاسی شدن را پیدا می‌کند؛ چیزی که ما در ماجراهای اخیر و در ادامه آن آشوب‌های متاثر از آن به‌خوبی احساس کردیم.

اولین قدم در اصلاح قانون حجاب

از این جهت اگر قرار است اصلاح روش اجرای این قانون صورت پذیرد باید در عین درنظر گرفتن شرایط زمانی، مکانی و چارچوب‌های مورد پذیرش، مخاطب فرهنگی که قرار است موردنظر باشد نیز تعیین شود. به این معنا که اگر قرار است گشت ارشاد مقوله درونی‌سازی و نهادینه‌سازی باورها و ارزش‌های عفاف و حجاب را در جامعه پیگیری کند باید آمادگی رفتاری افراد را به‌خوبی پیش‌بینی کند. همچنین لازم است این روش برای همه افراد و آحاد جامعه به‌عنوان گروه هدف انجام شود؛ نه اینکه برخی مواخذه شوند که حجاب را رعایت نکردند و برخی آزادانه رفتارهای نابهنجار در جامعه داشته باشند. عینی‌ترین مثال برای این مسئله ماجرای مهسا امینی بود. ممکن است مردم این سؤال را در ذهن داشته باشند که چرا یک دختر شهرستانی به‌خاطر بدحجابی باید مورد مواخذه قرار گیرد، اما بیشتر سلبریتی‌هایی که اتفاقا همواره خطوط قرمز را زیر پا می‌گذارند حتی یک تذکر نیز دریافت نمی‌کنند؛ مگر نه این است که وزارت فرهنگ و ارشاد اسلامی در این زمینه باید پاسخگو باشد و اصلا چرا در جشنواره‌های فیلمی که برگزار می‌شود و این سلبریتی‌ها مدام شرکت می‌کنند، رعایت حجاب آنها مورد سؤال قرار نمی‌گیرد؟ یا این سؤال قطعا برای مردم ایجاد شده که چرا برخی کارمندان بخش خصوصی که دارای فرم‌های پوششی هستند که اتفاقا نابهنجار تلقی می‌شود مورد مواخذه قرار نمی‌گیرند؟ چرا مراکز طراحی مد که انواع و اقسام لباس‌های نابهنجار و خارج از عرف را وارد جامعه می‌کنند مورد مواخذه قرار نمی‌گیرند؟ اصلا چرا برخی مرجعیت‌های مجازی که تولیدکننده و تبلیغ‌کننده مظاهر بی‌عفتی و پوشش‌های نابهنجار هستند از سوی نهادهای مسئول مورد سنجه و تذکر قرار نمی‌گیرند؟ یعنی تمام نهادها بیکار نشسته‌اند و بار تمامی کنترل‌های رفتار اجتماعی برعهده پلیس و گشت ارشاد است. باید درنظر گرفت که وقتی بار اجرای یک قانون برعهده یک نهاد می‌افتد طبیعتا وظیفه سنگینی است و از آنجا که مقوله حجاب، ظرفیت سیاسی شدن را دارد به محض وجود یک مسئله برای نظام هزینه‌ساز می‌شود.

زنجیره حجاب را حفظ کنیم

فرشته روح‌افزا، استاد دانشگاه در گفت‌وگو با همشهری می‌گوید: در اجرای قانون حجاب ۳۲دستگاه متولی هستند و مدیریت کنترلی حجاب آخرین زنجیره و برعهده پلیس است. طبیعی است که اگر آن نهادها کار خود را به‌درستی انجام ندهند همه وظیفه‌ها روی دوش پلیس می‌افتد. در ادامه صحبت‌های روح‌افزا می‌توان این را هم اضافه کرد که وقتی وظیفه پلیس زیاد باشد ممکن است که نتواند آن نگاه جامع‌نگر را در امر کنترلی به‌کار گیرد و جامعه هدف در امر عفاف و حجاب به‌خوبی دیده نشود؛ یعنی برخی برای خود در جامعه نابهنجار باشند و قانون را زیر پا بگذارند و برخی به ناگاه در ردیف این سیاست کنترلی قرار گیرند.
به اعتقاد روح‌افزا مجموعه افراد جامعه ما باید به آن درک برسند که بدحجابی و بی‌حجابی نتیجه‌ای جز هرج و مرج و بی‌ثباتی ندارد. حالا همین بی‌ثباتی خواسته معاندین نظام ماست. آنها می‌خواهند امنیت روانی افراد و جامعه را مختل کنند؛ از این‌رو تمامی نهادهای فرهنگی باید با ذکاوت بیشتری عمل کنند. از این‌رو باید در گام نخست اصلاح قانون عفاف و حجاب، رفع تبعیض صورت گیرد؛ یعنی اگر رفتار کنترلی قرار است انجام شود برای همه بی‌حجاب‌ها و بدحجاب‌ها اعم از سلبریتی‌ها، مردم عادی، بالاشهری و پایین‌شهری اعمال شود؛ نه اینکه به‌صورت نمونه‌وار تذکر داده شود؛ چراکه در این صورت عده‌ای ناراحت می‌شوند که چرا کلیت جامعه را رصد نمی‌کنید و بعد هم چالش و هزینه برای نظام ایجاد می‌شود. در ماجرای مهسا امینی به‌خوبی این انتقاد قابل برداشت بود که چرا این دختر شهرستانی باید مورد تذکر قرار می‌گرفت؛ درحالی که در همان ساعتی که آن مرحومه در حال تذکر گرفتن بود، بسیاری بودند که قانون را زیر پا می‌گذاشتند و طبیعی است که پلیس به تنهایی نمی‌تواند همه را در مسیر درونی‌سازی بحث عفاف و حجاب قرار دهد. باید درنظر بگیریم که موضوع حجاب و ناهنجاری در پوشش نیز «وضعیتی اظهارشده» است؛ یعنی وضعیتی که گفته می‌شود وجود دارد و مردم در مورد آن صحبت می‌کنند، رسانه‌های جمعی درباره آن بحث می‌کنند و نخبگان سیاسی- اجتماعی آن را مورد تحلیل قرار می‌دهند؛ بنابراین باید همه‌جانبه‌نگری در آن لحاظ شود. همه‌جانبه‌نگری یعنی تبعیض نباشد و همه در مسیر رفتارسازی‌های صحیح در چارچوب عفاف و حجاب قرار گیرند.

دفاعی

رئیس ستاد کل نیروهای مسلح تاکید کرد

اقدام خصمانه آمریکایی‌ها بی‌جواب نمی‌ماند

رئیس ستاد کل نیروهای مسلح گفت: اگر آمریکایی‌ها نسبت به پهپاد ایرانی اقدامی داشته باشند، نیروهای مسلح جمهوری اسلامی ایران به این اقدام خصمانه پاسخ خواهند داد و این حق مقابله و انتقام را برای خود محفوظ می‌دانیم.
سردار سرلشکر محمدباقری در واکنش به ادعای انهدام یک فروند پهپاد ایرانی توسط نیروهای آمریکایی در اقلیم شمال عراق افزود: نیروهای مسلح جمهوری اسلامی اطلاعات کامل و دقیقی نسبت به پایگاه‌های حریر و دهوک در عراق دارند.
وی خاطرنشان کرد: ما تنها با تجزیه‌طلب‌های تروریست در حال برخورد سخت نظامی هستیم و هیچ اقدامی در این مقطع نسبت به آمریکایی‌ها نداریم. آنها بدانند انتقام این حرکت برای نیروهای مسلح ما محفوظ است و به جای خود و مناسب با آن، برخورد خواهیم کرد.
رئیس ستاد کل نیروهای مسلح ادامه داد: این ادعای آمریکایی‌ها درباره انهدام پهپاد رزمی جمهوری اسلامی ایران ثابت می‌کند آمریکا با تروریست‌ها و تجزیه‌طلب‌ها همدست و در حال همکاری با این گروه‌های تجزیه‌طلب و تروریست‌هاست.
سرلشکر باقری در ادامه با توصیه به کشورهای همسایه که پایگاه‌های آمریکایی و صهیونیستی در آنها مستقر است، گفت: اگر اقدام خصمانه‌ای علیه جمهوری اسلامی ایران، امنیت ملی و منافع ملی از پایگاه‌های آمریکایی در کشورهای همسایه اتفاق بیفتد، حتماً به آن پایگاه‌ها جواب خواهیم داد.
وی با تأکید بر اینکه دوستی کشور ایران با کشورهای همسایه رسم و رسومی دارد و اگر این رسم و رسوم رعایت نشود باید انتظار پاسخ منطقی و متقابل ما را داشته باشند، گفت: مقابله با هرگونه اقدام دشمنی را حق قانونی خود می‌دانیم و در همه دنیا این حق وجود دارد و ما از این حق به‌موقع استفاده خواهیم کرد.
در پی حملات موشکی و پهپادی سپاه پاسداران انقلاب اسلامی به مقرهای گروهک تروریستی کومله در اربیل عراق، برخی رسانه‌های غربی از هدف گرفته شدن یک پهپاد تهدیدآمیز ایرانی از سوی نیروهای آمریکا در این منطقه خبر داده‌اند. / فارس

شرکت کنترل ترافیک تهران

آگهی فراخوان عمومی

شماره ۳-۱۴۰۱

شرکت کنترل ترافیک تهران در نظر دارد جهت شناسائی سرمایه گذار اسکوتر برقی اشتراکی نسبت به شناسایی شرکت های دارای دانش فنی در این حوزه اقدام نماید. لذا از کلیه اشخاص حقوقی دعوت بعمل می آید تا مدارک و مستندات خود مبنی بر توانایی انجام فنی و اجرایی این پروژه را در قالب سوابق اجرایی و اسناد مالی ارائه نمایند.

ردیف	موضوع فراخوان
۱	شناسائی سرمایه گذار اسکوتر برقی اشتراکی

الف) محل تحویل اسناد:
تهران، خیابان شهید دکتر فاطمی، روبروی ضلع شمالی پارک لاله، پارکینگ طبقاتی لاله، طبقه ۸ دبیرخانه کمیسیون فراخوان شرکت کنترل ترافیک تهران. تلفن: ۸۹۱۸۹
ب) مهلت تحویل اسناد:
متقاضیان می بایست اسناد مکتوب خود را در پاکت سر بسته و مهر شده حداکثر تا ساعت ۱۵:۰۰ روز شنبه مورخ ۱۴۰۱/۰۷/۲۳ به دبیرخانه کمیسیون فراخوان شرکت کنترل ترافیک تهران ارائه و رسید دریافت نمایند.
توضیحات:
شرکت کنندگان می توانند جهت کسب اطلاعات بیشتر با شماره ۸۹۱۸۶۲۵۰ تماس حاصل نمایند.

مدیریت ارتباطات و امور بین الملل
trafficcontrol.tehran.ir

شرکت کنترل ترافیک تهران

آگهی تمدید نوبت اول فراخوان عمومی

شماره ۲-۱۴۰۱

شرکت کنترل ترافیک تهران به عنوان متولی توسعه و بهره برداری سامانه های هوشمند حمل و نقل (ITS)، در راستای تحقق اهداف پروژه هوشمند سازی کلانشهر تهران در حوزه مدیریت و کنترل ترافیک شهر تهران، در نظر دارد جهت شناسائی مشاوران نرم افزاری در حوزه تولید نرم افزار جامع مدیریت تابلوهای دیجیتال اطلاع رسانی ترافیکی نسبت به شناسایی شرکت های دارای دانش فنی در این حوزه اقدام نماید. لذا از کلیه اشخاص حقوقی دعوت بعمل می آید تا مستندات خود مبنی بر توانایی انجام فنی و اجرایی این پروژه را در قالب سوابق اجرایی (تولید نرم افزارها) و گردش مالی شرکت ارائه نمایند.

ردیف	موضوع فراخوان
۱	شناسائی مشاوران نرم افزاری در خصوص تولید نرم افزار جامع مدیریت تابلوهای دیجیتال اطلاع رسانی ترافیکی

الف) محل تحویل اسناد:
تهران، خیابان شهید دکتر فاطمی، روبروی ضلع شمالی پارک لاله، پارکینگ طبقاتی لاله، طبقه ۸ دبیرخانه کمیسیون مناقصات شرکت کنترل ترافیک تهران. تلفن: ۸۹۱۸۹
ب) مهلت تحویل اسناد:
متقاضیان می بایست اسناد مکتوب خود را در پاکت سر بسته و مهر شده حداکثر تا ساعت ۱۵:۰۰ روز شنبه مورخ ۱۴۰۱/۰۷/۲۳ به دبیرخانه کمیسیون فراخوان شرکت کنترل ترافیک تهران ارائه و رسید دریافت نمایند.
توضیحات:
شرکت کنندگان می توانند جهت کسب اطلاعات بیشتر با شماره ۸۹۱۸۶۲۳۵ تماس حاصل نمایند.

مدیریت ارتباطات و امور بین الملل
trafficcontrol.tehran.ir

آگهی مزایده

نوبت اول

مزایده شماره: ۱/ج/۴۳۳۰/۰۱

هیأت اجرایی فروش املاک در نظر دارد یکی از املاک مازاد بر نیاز خود را با وضع موجود و با شرایط ذیل از طریق مزایده عمومی به فروش برساند. متقاضیان می توانند جهت کسب اطلاعات بیشتر، بازدید از ملک و دریافت اسناد مزایده همه روزه بجز پنجشنبه ها و ایام تعطیل از ساعت ۰۸:۰۰ صبح الی ۱۶:۰۰ به دفتر هیئت اجرایی فروش املاک به نشانی : تهران- بزرگراه شهید سلیمانی، پل سید خندان، خیابان شهید کابلی (دبستان)، ساختمان ولی امر(عج)، طبقه هشتم مراجعه و یا در ساعات اداری با شماره تلفن ۲۳۸۳۲۵۳۷ تماس حاصل فرمایند.
مهلت ارائه پیشنهادات پایان وقت اداری روز شنبه مورخ ۱۴۰۱/۰۷/۳۰ می‌باشد. بازگشایی پاکت‌ها روز یکشنبه مورخ ۱۴۰۱/۰۸/۰۱ انجام و نتایج آن به متقاضیان اعلام خواهد شد.

ردیف	شهر	پلاک ثبتی		پهنه	مساحت عرصه (مترمربع)	مساحت زیربنا (مترمربع)	قیمت پایه (میلیارد ریال)	توضیحات	مبلغ تضمین شرکت در مزایده (میلیارد ریال)	نشانی
		اصلی	فرعی							
۱	تهران	۴۴۹۴	۱۰۳۳۱	مندرج در توضیحات	۱۷۰۷۳۷/۱۲	دارد	۱۸۱۰۰	دارای مصوبات کمیسیون ماده پنج شهر تهران و شورایعالی شهرسازی و معماری ایران مبنی بر توان ساخت ۲۰۶ هزار مترمربع زیربنای مسکونی (۱۱طبقه) در عرصه به مساحت ۴۶۰۹۹ مترمربع به انضمام خدمات آموزشی و درمانی به مساحت عرصه ۵۱۲۲ مترمربع، مشروط به واگذاری ۶۵ درصد عرصه به عنوان قدرالسهم شهرداری	۲۰۷	خیابان پیروزی- ضلع شمال غربی تقاطع بزرگراه امام علی و پیروزی، ملک جنگ افزارسازی

شرایط پرداخت :
الف: معادل ۴۰٪ کل مبلغ (با احتساب مبلغ تضمین شرکت در مزایده) همزمان با تنظیم مبایعه نامه دریافت می‌گردد.
ب: معادل ۴۰٪ ثمن معامله ظرف مدت ۹۰روز پس از تنظیم مبایعه نامه همزمان با تحویل ملک به خریدار دریافت می‌گردد.
ج: معادل ۲۰٪ ثمن معامله ظرف مدت ۱۸۰روز پس از تنظیم مبایعه نامه همزمان با انتقال سند مالکیت به نام خریدار دریافت می‌گردد.

شرایط شرکت در مزایده عمومی:
۱- داشتن اهلیت قانونی
۲- دریافت و تکمیل فرم شرکت در مزایده
۳- ارائه یک فقره چک تضمینی بانکی جهت تضمین شرکت در مزایده به مبلغ مندرج در جدول فوق برای ملک مورد تقاضا
۴- اعلام قیمت پیشنهادی به صورت محرمانه و مکتوب، در پاکت دربسته تحت عنوان پاکت (ب)
۵- ارائه فرم امضاء شده شرکت در مزایده به همراه برگه امضاء شده شرایط مزایده، تصویر چک تضمینی و تصویر کارت ملی در پاکت الف
۶- مزایده‌گزار در قبول یا رد یک یا کلیه پیشنهادات مختار می‌باشد و پیشنهاد قیمت ناقص، مخدوش، مشروط یا فاقد ضمانت بازگشایی نخواهد شد.
۷- در صورت استنکاف برنده مزایده از پرداخت ۴۰٪ مبلغ پیشنهادی و یا امضای مبایعه‌نامه، سپرده او ضبط و با نفر دوم مزایده مبایعه‌نامه منعقد خواهد شد و سپرده برنده دوم مزایده نیز در صورتی که از پرداخت ۴۰ ٪ مبلغ پیشنهادی و یا امضای مبایعه‌نامه امتناع ورزد، ضبط شده و با نفر سوم مزایده مبایعه‌نامه تنظیم خواهد شد.
۸- تضامین پیشنهادی نفرات اول تا سوم تا زمان تنظیم مبایعه نامه فروش نزد مزایده گزار خواهد ماند و تضامین سایر شرکت کنندگان حداکثر ظرف ۱۵ روز کاری عودت می گردد.
۹- هزینه‌های انتشار آگهی روزنامه و کارشناس رسمی دادگستری بر عهده برنده مزایده خواهد بود.

فضا

پیشنهاد سفر انسان به زهره قبل از مریخ

دانشمندان معتقدند انسان پیش از سفر به مریخ، باید برای سفر به سیاره زهره برنامه‌ریزی کند. به گزارش نیواطلس، در حالی ناسا برای فرستادن فضانوردان به مریخ در سال ۲۰۳۰ مدت‌هاست برنامه‌هایی را تدارک دیده است، جمعی از دانشمندان ناسا می گویند قبل از تلاش برای ارسال انسان به مریخ، باید یک ماموریت سرنشین دار به سیاره زهره انجام شود. اولین بار پیشنهاد سفر به زهره به‌عنوان سیاره دوقلوی زمین، در کنگره بین‌المللی فضانوردی سال ۲۰۲۲ مطرح شد. در این پیشنهاد نوام ایزنبرگ، رئیس مشترک گروه تحلیل اکتشاف زهره دانشگاه جان هاپکینز، از ایده پرواز در نزدیکی سیاره همسایه زمین حمایت کرد. ایزنبرگ گفت که یک ماموریت سرنشین دار به سمت زهره باید بر بازدید از مریخ اولویت داشته باشد.

سیاره زهره تقریبا برای دانشمندان ناشناخته است. اما به‌گفته آنها نزدیک‌ترین و شبیه‌ترین سیاره به زمین است و به‌ویژه دمای سطح آن به‌طور استاندارد به نزدیکی ۴۸۲درجه سانتیگراد می‌رسد، دلیل خوبی برای کاوش و سفر پیش از مریخ است. با شروع کاوش در مریخ و مشاهدات جیمز وب، ایزنبرگ و همکارانش بیشتر از هر زمان دیگری برای ماموریت زهره تلاش می کنند. علاوه بر این، آنها استدلال کرده‌اند که زهره یک سرزمین شگفت‌انگیز بی‌پایان است که از مناظر وسوسه انگیزی تشکیل شده است. ایزنبرگ همچنین به این نکته مهم اشاره دارد که انجام یک ماموریت سرنشین دار به سیاره زهره، باعث می‌شود تا فضاپیمای فضانوردان از نیروی گرانشی آن کمک بگیرد که این امر به‌طور بالقوه، زمان سفر به مریخ در آینده را کاهش خواهد داد. با وجود این، یک سفر با خدمه به سیاره زهره می‌تواند به‌عنوان بخشی از ماموریت ناسا برای حضور در مریخ انجام شود. هم‌اکنون، ناسا سرمایه‌گذاری هنگفتی برای کاوش در مریخ کرده و قصد دارد تا با ماموریت‌های آرتمیس که قرار است انسان را دوباره به ماه ببرد و همچنین ماموریت سفر انسان به مریخ و مکان‌های دیگر، آینده دنیای نجوم و فضا را متحول کند. با وجود این، باید دید ناسا و سایر آژانس‌های فضایی به درخواست سفر به سیاره زهره قبل از مریخ، چه پاسخی می‌دهند.

ارتقای ۷ پله ای ایران در نوآوری

گزارش شاخص جهانی نوآوری نشان می‌دهد که ایران در میان ۱۳۲ اقتصاد نوآور دنیا، رتبه۵۳ را از آن خود کرده است

نوآوری

گزارش شاخص جهانی نوآوری (GII2022) در حالی منتشر شده که ایران به رتبه دوم منطقه آسیای مرکزی و جنوبی و جایگاه سوم کشورهای دارای درآمد متوسط به پایین دست یافته است. اگرچه براساس این گزارش، ایران اکنون در رتبه ۵۳جهان قرار دارد، اما در مقایسه با سال ۲۰۲۱ با ۷پله ارتقا، عملکرد مناسبی را در مسیر نوآوری از خود به جا گذاشته است. نوآوری (Innovation) به‌عنوان مهم‌ترین عامل برای رشد اقتصادهای جهانی شناخته می‌شود. همین موضوع باعث شده که سازمان جهانی مالکیت فکری (Intellectual Property Organization) که به اختصار WIPO نامیده می‌شود، طی سال‌های گذشته، گزارش عملکرد نوآوری کشورها را منتشر کند. آخرین گزارش شاخص جهانی نوآوری حاکی از این است که سوئیس همچنان به‌عنوان نوآورترین اقتصاد جهان طی ۱۲سال گذشته در صدر جدول اقتصادهای نوآور قرار دارد. گزارش شاخص جهانی نوآوری (GII2022) در عین حال که عملکرد نوآورانه‌ترین اقتصادهای جهان را که شامل ۱۳۲ اقتصاد نوآور است، بررسی می کند، در عین حال نقاط قوت و ضعف حوزه نوآوری را هم مورد توجه قرار می‌دهد. به‌عنوان مثال، رشد بهره‌وری که معمولاً با افزایش نوآوری تحریک می‌شود، براساس این گزارش راکد بوده است.

نوآوری در اقتصاد ایران

اگرچه نوآوری به‌عنوان یکی از مهم‌ترین شاخص‌های رشد اقتصادی محسوب می‌شود، اما توجه به این نکته ضروری است که سرمایه‌گذاری در نوآوری از ضروریات است. به گزارش وب‌سایت WIPO همچنین طی دو سال و نیم گذشته با شیوع ویروس کرونا شاهد نوعی افت و خیز در اقتصاد جهانی بوده‌ایم. درحالی که بسیاری از اقتصادها از این همه‌گیری متضرر شدند اما شاهد رشد اقتصادهای دیگر بودیم. ارتقای ۷رتبه‌ای ایران در مقایسه با سال ۲۰۲۱ که ایران را در جایگاه ۵۳جهان تثبیت کرد، باعث شده که کشور ما برای دومین سال متوالی، از نظر نوآوری فراتر از پیش‌بینی‌ها ظاهر شود. توجه به این نکته ضروری است که ایران در بعضی شاخص‌ها سرآمد است. از جمله، براساس این گزارش، ایران در شاخص ثبت علامت تجاری رتبه اول و در شاخص دانش‌آموختگان علوم و مهندسی، رتبه دوم را از آن خود کرده است. همچنین ایران از نظر خروجی‌های نوآوری، عملکردی مشابه اقتصادهای اروپایی با درآمد بالا مانند لتونی (رتبه ۴۱) و کرواسی (رتبه ۴۲) دارد. این در حالی است که ایران برای نخستین بار، در میان ۳کشور برتر کشورهای با درآمد متوسط به پایین قرار گرفته است. در این طبقه بندی، هند رتبه اول، ویتنام رتبه دوم و ایران رتبه سوم را به‌دست آورده است.

با این حال، ایران در شاخص نهادها در رتبه ۱۳۱ گزارش شاخص جهانی نوآوری (GII2022) قرار گرفته است. همچنین کشور ما در شاخص سرمایه انسانی و پژوهش در رتبه۵۴، در شاخص زیرساخت‌ها در رتبه۷۵ و در شاخص پیچیدگی بازار (Market sophistication) در رتبه ۱۱ قرار گرفته است. در شاخص پیچیدگی کسب‌وکار (Business sophistication) اما ایران جایگاهی بهتر از ۱۱۵ را از آن خود نکرده است. علاوه بر این، شاخص خروجی دانش و فناوری برای ایران رتبه ۵۰ بوده و شاخص خروجی خلاقانه ایران در رتبه۳۳ قرار داشته است.

عملکرد سایر کشورها

بررسی گزارش شاخص جهانی نوآوری (GII2022) نشان می‌دهد که برای دوازدهمین سال متوالی، سوئیس نوآورترین اقتصاد جهان در سال ۲۰۲۲ است. پس از سوئیس، آمریکا، سوئد، بریتانیا و هلند قرار گرفته‌اند و این در حالی است که چین با قرار گرفتن در رتبه ۱۱جهان، با یک شیب ملایم خود را به جمع ۱۰کشور برتر دنیا نزدیک می کند. چین در سال ۲۰۲۱ در رتبه۱۲ و در سال ۲۰۲۰ در رتبه۱۳ نوآورترین اقتصادهای دنیا قرار داشت.

در این میان، عملکرد کشورهایی چون ترکیه و هند قابل توجه است، چراکه برای نخستین بار این دو کشور به فهرست ۴۰کشور برتر دنیا راه یافته‌اند.

بزرگ‌ترین خوشه‌های نوآوری علم و فناوری

گزارش شاخص جهانی نوآوری (GII2022) همچنین بزرگ‌ترین خوشه‌های نوآوری علم و فناوری (S&T) در جهان را با بیشترین تراکم مخترعان و نویسندگان علمی اعلام کرده است. خوشه‌های نوآوری علم و فناوری اغلب به‌عنوان «مرکز علم و فناوری» شناخته می‌شوند.

در سال ۲۰۲۲، خوشه توکیو-یوکوهاما برترین مرکز علم و فناوری در جهان معرفی شده و پس از آن، خوشه‌های شنژن-هنگ کنگ-گوانگژو (چین و هنگ کنگ، چین)، پکن(چین)، سئول(جمهوری کره) و سن خوزه-سان فرانسیسکو (ایالات متحده آمریکا) قرار دارند.

سرمایه‌گذاری در تحقیق و توسعه

سرمایه‌گذاری در تحقیق و توسعه (R&D) جهانی در سال ۲۰۲۰ با نرخ ۳٫۳درصد رشد کرد، اما نسبت به رشد تاریخی ۶٫۱درصدی سال ۲۰۱۹ کاهش یافته بود. تخصیص بودجه دولتی برای اقتصادهای دارای بیشترین هزینه R&D رشدی قدرتمند را در سال ۲۰۲۰ تجربه کرد. با این حال، تصویر بودجه‌های دولتی R&D در سال ۲۰۲۱ بسیار متفاوت بود. بودجه تحقیق و توسعه در کره و آلمان رو به رشد بود، اما در آمریکا و ژاپن کاهش یافت.

فناوری

سایبر تراک مثل قایق از روی آب رد می‌شود

سایبر تراک به‌عنوان یکی از متفاوت‌ترین خودروهای شرکت خودروسازی تسلا، قابلیتی دارد که علاقه‌مندان دنیای خودرو را پیش از گذشته برای عرضه این خودروی متفاوت، مشتاق کرده است. به گزارش تک کرانچ، حالا ایلان ماسک، مدیرعامل تسلا، در یک توییت اطلاعات جدیدی درباره این محصول منتشر و در آن به قابلیت مقاومت در برابر آب سایبر تراک اشاره کرده است. ماسک نوشت: سایبر تراک به قدری در برابر آب مقاوم است که می‌تواند برای مدت کوتاهی به‌عنوان قایق هم استفاده شود. با استفاده از سایبر تراک می‌توان از رودخانه‌ها و دریاچه‌ها و حتی دریاهایی که متلاطم نیستند، عبور کرد. البته ماسک نگفته است مدت کوتاهی که این خودرو می‌تواند مانند قایق روی آب شناور باشد، دقیقا در مقیاس زمانی چقدر است. در حقیقت تمام اجسام و حتی اکثر خودروهای برندهای دیگر هم می‌توانند برای مدت کوتاهی حکم قایق را داشته باشند، اما به سرعت غرق می‌شوند. علاوه بر این، نمی‌دانیم سایبر تراک از چه حجم آبی می‌تواند عبور کند. بنابراین شاید در هنگام عبور از رودخانه‌ها و دریاچه‌ها عملکردش دچار مشکل شود.

عدد خبر

۱۲۰ میلیون دلار

شرکت فایزر، غول داروسازی آمریکا، نزدیک به ۱۲۰میلیون دلار هزینه کرده است تا یک شرکت استرالیایی کوچک را خریداری کند که ادعا می‌کند برنامه‌ای را برای گوشی‌ها توسعه داده که می‌تواند با تجزیه و تحلیل صدای سرفه، ویروس کرونا (کووید-۱۹) را با دقت تشخیص دهد.

یک قطره خون

گروهی از محققان از توسعه حسگر زیستی که می‌تواند تومورهای مغزی را با بررسی کمتر از یک قطره خون تشخیص دهد، خبر داده‌اند. محققان از پرتوهای لیزری با شدت بالا برای تشکیل نانولایه‌های سه بعدی اکسید نیکل استفاده کردند. این فرایند به ایجاد یک حسگر زیستی فوق حساس منجر شد که به آنها اجازه می‌داد مقادیر بسیار کمی از مواد مشتق شده از تومور را که از سد خونی-مغزی وارد گردش خون می‌شوند، شناسایی کنند.

آگهی مزایده

نوبت اول

مزایده شماره: ج/۴۳۳۰/۰۱

هیأت اجرایی فروش املاک، تعدادی ملک مازاد بر نیاز خود را با وضع موجود و با شرایط ذیل از طریق مزایده عمومی به فروش می رساند. متقاضیان می توانند جهت کسب اطلاعات بیشتر، بازدید از ملک و دریافت اسناد مزایده همه روزه بجز پنجشنبه‌ها و ایام تعطیل از ساعت ۰۸:۰۰ صبح الی ۱۶:۰۰ به دفتر هیئت اجرایی فروش املاک به نشانی : تهران ـ بزرگراه شهید سلیمانی، پل سید خندان، خیابان شهید کابلی (دبستان)، ساختمان ولی امر(عج)، طبقه هشتم مراجعه و یا در ساعات اداری با شماره تلفن ۲۳۸۳۲۵۳۷ تماس حاصل فرمایند. مهلت ارائه پیشنهادات پایان وقت اداری روز شنبه مورخ ۱۴۰۱/۰۷/۳۰ می باشد. بازگشایی پاکت‌ها روز یکشنبه مورخ ۱۴۰۱/۰۸/۰۱ انجام و نتایج آن به متقاضیان اعلام خواهد شد.

ردیف	شهر	پلاک ثبتی		کاربری	مساحت عرصه (مترمربع)	مساحت اعیان (مترمربع)	قیمت پایه (ریال)	توضیحات	مبلغ تضمین شرکت در مزایده (ریال)	نشانی		شرایط پرداخت
		اصلی	فرعی									
۱	تهران	۱۵۹	۱۸۳۷	مسکونی	۲۲۴۲۲/۵۳	دارد	۱,۹۱۰,۰۰۰,۰۰۰,۰۰۰	مجتمع مسکونی شامل ۱ بلوک ۵ طبقه ۲۷ واحدی و ۷ بلوک ۳ طبقه ۶ واحدی و ۸ بلوک ۲ طبقه ۴ واحدی بانضمام فضاهای خدماتی و مذهبی موجود و انشعابات مربوطه، ملک فاقد پروانه و پایان کار ساختمانی بوده و با وضعیت موجود واگذار می‌گردد.	۴۵,۰۰۰,۰۰۰,۰۰۰	امین‌آباد ۶ کیلومتری شهرری ـ شهرک شهید فتاحی		ب
۲		۳۹	۱۷۶۹	مسکونی	۱۸۷/۵	۴۹۱/۷۶	۳۰۴,۰۰۰,۰۰۰,۰۰۰	ساختمان مسکونی شامل ۴ واحد مجزا و مستقل هر یک به مساحت حدود ۱۲۳ مترمربع	۱۲,۱۰۰,۰۰۰,۰۰۰	پاسداران کوچه نگارستان سوم		الف
۳		۶۹۳۳	۸۶۴۲۴	زمین	۱۳۰/۵	-	۷۲,۰۰۰,۰۰۰,۰۰۰	ملک مورد نظر فاقد راه عبور می‌باشد و جهت دسترسی به آن از پلاک مجاور حق عبور دارد. فاقد هرگونه انشعابات بوده و با وضعیت موجود واگذار می‌گردد.	۳,۶۰۰,۰۰۰,۰۰۰	ضلع شرقی میدان هفت تیر کوچه مانی پلاک ۴۹		الف
۴	اصفهان	۲۸	۱۹۸۸	مسکونی	۹۱۱/۶۰	-	۱۹۶,۰۰۰,۰۰۰,۰۰۰	املاک مورد نظر با وضعیت موجود و بصورت وکالتی واگذار می‌گردد.	۹,۸۰۰,۰۰۰,۰۰۰	اصفهان ـ بلوار گلخانه ـ شهرک خانه اصفهان	قطعه ۱۷۳	الف
۵			۱۹۹۶		۸۰۵/۳۰	-	۱۸۲,۰۰۰,۰۰۰,۰۰۰		۹,۱۰۰,۰۰۰,۰۰۰		قطعه ۱۶۵	
۶			۱۹۹۵		۸۵۰	-	۱۶۶,۰۰۰,۰۰۰,۰۰۰		۸,۳۰۰,۰۰۰,۰۰۰		قطعه ۱۶۶	
۷			۱۹۹۳		۶۰۵/۷۰	-	۱۱۳,۰۰۰,۰۰۰,۰۰۰		۵,۷۰۰,۰۰۰,۰۰۰		قطعه ۱۶۸	
۸			۱۹۹۱		۵۷۰/۵۰	-	۱۰۶,۰۰۰,۰۰۰,۰۰۰		۵,۳۰۰,۰۰۰,۰۰۰		قطعه ۱۷۰	
۹			۱۹۹۰		۴۵۶/۵۰	-	۱۱۲,۰۰۰,۰۰۰,۰۰۰		۵,۶۰۰,۰۰۰,۰۰۰		قطعه ۱۷۱	
۱۰			۱۹۸۹		۵۲۰/۷۰	-	۹۹,۰۰۰,۰۰۰,۰۰۰		۵,۰۰۰,۰۰۰,۰۰۰		قطعه ۱۷۲	
۱۱			۱۹۸۰		۸۷۲/۵۰	-	۲۱۴,۰۰۰,۰۰۰,۰۰۰		۱۱,۰۰۰,۰۰۰,۰۰۰		قطعه ۱۷۴	
۱۲	اصفهان گزبرخوار	۴۴۰	۲۹۲۷	مسکونی	۳۰۴/۹۵	حدود ۳۰۰ متر زیربنا	۱۸,۰۰۰,۰۰۰,۰۰۰	دارای ۲ طبقه مشتمل بر چهار واحد مسکونی یک خوابه (هرطبقه ۲ واحد) که با وضعیت موجود واگذار می گردد.	۹۰۰,۰۰۰,۰۰۰	شهر گز ـ شهرک لاله سرخ ـ بلوار شهداء ـ خیابان زیتون جنوبی نبش کوچه نسترن شمالی پلاک ۲۱		ب
۱۳			۲۹۲۸		۲۳۲/۲۸	حدود ۳۲۰ متر زیربنا	۱۵,۶۰۰,۰۰۰,۰۰۰	دارای ۲ طبقه مشتمل بر چهار واحد مسکونی یک خوابه (هرطبقه ۲ واحد) که با وضعیت موجود واگذار می گردد.	۸۰۰,۰۰۰,۰۰۰	شهر گز - شهرک لاله سرخ ـ بلوار شهداء ـ خیابان یاس جنوبی- پلاک ۷۳		ب
۱۴			۲۹۲۹		۲۴۱/۶۰	حدود ۲۹۰ متر زیربنا	۱۴,۸۰۰,۰۰۰,۰۰۰	دارای ۲ طبقه مشتمل بر چهار واحد مسکونی یک خوابه (هرطبقه ۲ واحد) که با وضعیت موجود واگذار می گردد.	۷۵۰,۰۰۰,۰۰۰	شهر گز ـ شهرک لاله سرخ ـ بلوار شهداء ـ خیابان یاس جنوبی ـ کوچه زنبق پلاک‌های ۲۵ ـ ۲۳		ب
۱۵	ساری	۳۴۵۴	۲۵۴	مسکونی ـ اداری/خدماتی	۲۹۳	حدود ۶۷۴ متر زیربنا	۱۹۰,۰۰۰,۰۰۰,۰۰۰	پنج دانگ و سی و پنج سیر عرصه دارای ۴ طبقه و یک نیم‌طبقه با کاربری مشخص که با وضعیت موجود و بصورت وکالتی واگذار می‌گردد. (پنج سیر از ۲۴۰ سیر از پلاک فوق به مساحت ۶/۱۰ مترمربع اوقافی می‌باشد.)	۹,۵۰۰,۰۰۰,۰۰۰	ساری ـ تقاطع خیابان‌های جام‌جم و نهضت		الف
۱۶	بروجرد	۲۳	۳۷۱۳	مسکونی	۱۵۰	۱۷۰	۳۸,۵۰۰,۰۰۰,۰۰۰	دارای ۲ طبقه مشتمل بر دو واحد مسکونی که با وضعیت موجود و بصورت وکالتی واگذار می گردد.	۲,۰۰۰,۰۰۰,۰۰۰	بروجرد ـ خیابان مدرس کوچه هشت‌متری نسترن پلاک ۸		الف
۱۷	آباده	۲۲۷۹	۸	مسکونی ـ تجاری	۲۹۵/۶۲۵	دارد	۶۰,۰۰۰,۰۰۰,۰۰۰	دارای ۲ طبقه مشتمل بر دو واحد تجاری ـ مسکونی که با وضعیت موجود و بصورت وکالتی واگذار می‌گردد.	۳,۰۰۰,۰۰۰,۰۰۰	آباده ـ خیابان امام خمینی (ره) روبروی آزادگان		الف
۱۸	سبزوار	۳۱۰۴	۴	تجاری	۱۵۳/۷۰	۶۲۰	۴۸,۵۰۰,۰۰۰,۰۰۰	دارای ۴ طبقه شامل زیرزمین ۱۵۳ مترمربع، همکف ۱۵۳ مترمربع، طبقه اول ۱۵۷ مترمربع و طبقه دوم ۱۵۷ مترمربع با کاربری تجاری که با وضعیت موجود واگذار می گردد.	۲,۵۰۰,۰۰۰,۰۰۰	سبزوار ـ بلوار مدرس ـ نبش بسیج ۱۱		الف
۱۹	شیراز	۵۱۴	۳۹	مسکونی	۳۶۰	حدود ۹۲۰ متر زیربنا	۶۰۰,۰۰۰,۰۰۰,۰۰۰	دارای ۵ طبقه مشتمل بر زیرزمین با کاربری پارکینگ و طبقات همکف و سه طبقه روی مسکونی که با وضعیت موجود و بصورت وکالتی واگذار می‌گردد.	۱۸,۰۰۰,۰۰۰,۰۰۰	شیراز ـ بلوار ارم ـ ارم یازده		ب
۲۰	اهواز	۵	۵۲۵۵	مسکونی	۳۰۰	۷۲۰	۲۱۱,۵۰۰,۰۰۰,۰۰۰	دارای ۴ طبقه مشتمل بر ۸ واحد مسکونی هر طبقه ۲ واحد	۱۰,۵۰۰,۰۰۰,۰۰۰	اهواز ـ کیانپارس ـ خیابان ۱۷ شهریور غربی		الف

شرایط پرداخت الف :

الف: معادل ۴۰٪ کل مبلغ (با احتساب مبلغ تضمین شرکت در مزایده) همزمان با تنظیم مبایعه نامه دریافت می‌گردد.
ب: معادل ۴۰٪ ثمن معامله ظرف مدت ۴۵ روز پس از تنظیم مبایعه نامه همزمان با تحویل ملک به خریدار دریافت می‌گردد.
ج: معادل ۲۰٪ ثمن معامله ظرف مدت ۹۰ روز پس از تنظیم مبایعه نامه همزمان با انتقال سند مالکیت به نام خریدار دریافت می‌گردد.

شرایط پرداخت ب :

الف: معادل ۴۰٪ کل مبلغ (با احتساب مبلغ تضمین شرکت در مزایده) همزمان با تنظیم مبایعه‌نامه دریافت می گردد.
ب: معادل ۴۰٪ ثمن معامله ظرف مدت ۹۰روز پس از تنظیم مبایعه‌نامه همزمان با تحویل ملک به خریدار دریافت می گردد.
ج: معادل ۲۰٪ ثمن معامله ظرف مدت ۱۸۰روز پس از تنظیم مبایعه‌نامه همزمان با انتقال سند مالکیت به نام خریدار دریافت می گردد.

شرایط شرکت در مزایده عمومی:

۱ـ داشتن اهلیت قانونی
۲ـ دریافت و تکمیل فرم شرکت در مزایده
۳ـ ارائه یک فقره چک تضمینی بانکی جهت تضمین شرکت در مزایده به مبلغ مندرج در جدول فوق برای هر یک از املاک مورد تقاضا
۴ـ اعلام قیمت پیشنهادی به صورت محرمانه و مکتوب، در پاکت دربسته تحت عنوان پاکت (ب)
۵ـ ارائه فرم امضاء شده شرکت در مزایده به همراه برگه امضاء شده شرایط مزایده، تصویر چک تضمینی و تصویر کارت ملی در پاکت الف
۶ـ مزایده‌گزار در قبول یا رد یک یا کلیه پیشنهادات مختار می‌باشد و پیشنهاد قیمت ناقص، مخدوش، مشروط یا فاقد ضمانت بازگشایی نخواهد شد.
۷ـ در صورت استنکاف برنده مزایده از پرداخت ۴۰٪ مبلغ پیشنهادی و یا امضای مبایعه‌نامه، سپرده او ضبط و با نفر دوم مزایده مبایعه‌نامه منعقد خواهد شد و سپرده برنده دوم مزایده نیز در صورتی که از پرداخت ۴۰٪ مبلغ پیشنهادی و یا امضای مبایعه‌نامه امتناع ورزد، ضبط شده و با نفر سوم مزایده مبایعه نامه تنظیم خواهد شد.
۸ـ تضامین پیشنهادی نفرات اول تا سوم تا زمان تنظیم مبایعه‌نامه فروش نزد مزایده‌گزار خواهد ماند و تضامین سایر شرکت‌کنندگان حداکثر ظرف ۱۵ روز کاری عودت می‌گردد.
۹ـ هزینه‌های انتشار آگهی روزنامه و کارشناس رسمی دادگستری بر عهده برنده مزایده خواهد بود.

این شنبه؛ خانه‌سازی در جنگ‌افزارسازی

امروز و در قالب شنبه‌های افتخار و امید، ساخت ۱۰ هزار واحد مسکونی در شهر تهران شروع می‌شود و تا یک‌ماه دیگر این تعداد به ۳۴هزار واحد خواهد رسید

گزارش

در متراکم‌ترین نقاط شهر می‌توان اراضی بزرگی را پیدا کرد که قابل تبدیل شدن به فضای سبز و تفریحی هستند اما به این شرط که سازمان مالک آن و شهرداری بتوانند در توافقی دوسویه کاربری این اراضی را تغییر دهند؛ پادگان‌ها و محوطه‌های نظامی از این گروه هستند. به گزارش همشهری، مجموعه بزرگ «جنگ افزارسازی» خیابان پیروزی با ۱۷هکتار مساحت یکی از این اراضی اماکن است که با پیگیری‌های فراوان مدیریت شهری فعلی، پروژه دگرگونی آن، امروز شروع می‌شود. با این کار میزان پروژه‌های در دست اجرای قرارگاه مسکن شهرداری به ۲۱هزار واحد مسکونی می‌رسد و تا یک‌ماه دیگر این رقم به ۳۴هزار واحد نیز خواهد رسید.

سرپرست سازمان نوسازی شهر تهران درباره این پروژه می‌گوید: «امروز پروژه ساخت حدود ۱۰هزار واحد مسکونی را شروع می‌کنیم که در مناطق مختلف تهران ساخته می‌شود. این بخشی از ۱۸۰هزار واحدی است که ساخت آنها در اول سال هدف‌گذاری شده بود.»

سیدمهدی هدایت می‌افزاید: «تا امروز حدود ۲۲۰هزار واحد تفاهمنامه با دستگاه‌های مختلف در قرارگاه مسکن امضا کردیم که ساخت آنها در مدت یک تا ۳سال آغاز می‌شود و امیدواریم هرچه زودتر به بهره‌برداری برسد. قرارگاه مسکن شهرداری تهران طرح‌های گوناگونی را با همکاری ارگان‌های مسئول در دست اجرا دارد ولی سازمان نوسازی در کنار آن ۲موضوع دیگر را هم دنبال می‌کند؛ یکی نوسازی بافت فرسوده است که با مشوق‌های بند۱۵ و تراکم‌هایی که هفته پیش به مناطق اعلام شد رونق بیشتری خواهد گرفت؛ که در این مشوق‌ها به سازندگان اجازه ساخت یک طبقه اضافی داده می‌شود و اگر زمین بیشتر از ۴۰۰مترمربع مساحت داشته باشد تا ۲طبقه نیز افزایش پیدا می‌کند.»

هدایت با شرح اقدامات دیگر شهرداری برای رفع مشکل مسکن می‌گوید: «فروش متری مسکن که از طریق بورس کالا انجام خواهد شد هم بخشی از طرح‌های آینده شهرداری است که امور قانونی آن در حال انجام است. این کار هم برای خانه‌دار کردن اقشار کم‌درآمد جامعه مؤثر خواهد بود و هم باعث جذب سرمایه‌های خرد به بازار مسکن می‌شود.»

تامین سرانه‌ها

زمانی که بخشی از یک پادگان برای ایجاد فضای سبز به شهرداری داده می‌شود معمولا برای قسمت باقی‌مانده آن تقاضای مجوز ساخت‌وساز می‌شود. افزوده شده واحدهای مسکونی در یک محدوده شهری ممکن است عوارضی داشته باشد. سرپرست سازمان نوسازی شهر تهران در این‌باره می‌گوید: «بنا به توافقی که شهرداری با وزارت دفاع کرده است بخشی از اراضی جنگ‌افزارسازی به شهرداری و بخشی به وزارت دفاع تعلق خواهد گرفت. شهرداری در قسمتی که مالک شده است فضای سبز، امکانات ورزشی، آموزشی و خدماتی ایجاد می‌کند. قسمتی از معابر هم تعریض و بازگشایی می‌شود.»

هدایت با اشاره به اینکه بخشی که در اختیار ارتش قرار می‌گیرد تبدیل به بافت مسکونی خواهد شد، می‌گوید: «وزارت دفاع هم در سهم خود مسکن می‌سازد اما برای اینکه نیازهای جمعیت مسکونی ساکن در آن، به امکانات و زیرساخت‌های محدوده خیابان پیروزی فشار وارد نکند توافق شده است که تمام خدمات شامل سرانه‌های هفت‌گانه مورد نیاز ساکنان در همان محدوده تامین شود.»

مجموعه جنگ‌افزارسازی از شرق به بزرگراه ۷۶متری امام‌علی(ع)، از جنوب به خیابان ۴۵متری پیروزی و از غرب و شمال به گذرهای ۲۰متری می‌رسد. این مجموعه در گذشته به‌صورت تاسیسات ساخت مهمات مورد استفاده قرار می‌گرفت اما مدت‌هاست که کاربری آن متوقف شده و هم‌اکنون شامل تعدادی سوله، ساختمان و فضای سبز است. فضای سبز آن اگرچه نیاز به بازسازی دارد اما با شرایط فعلی نیز قابل استفاده خواهد بود.

مکث

۳روش خانه‌سازی شهرداری

از ۱۸۰هزار خانه ۴۰هزار خانه از سوی شهرداری در زمین‌های متعلق به آن ساخته می‌شود اما شهرداری تهران مجری بخش عمرانی طرح‌های خانه‌سازی نیست بلکه این پروژه‌ها به ۳شکل انجام می‌شود:

اول: زمین و پروانه از سوی شهرداری ارائه می‌شود و بخش خصوصی به‌عنوان شریک، کار عمرانی را انجام و در نهایت خانه‌ها را تحویل می‌دهد. ۴۰هزار واحد مسکونی در این گروه قرار می‌گیرد.

دوم: پروانه ساخت به‌عنوان سهم شهرداری ارائه می‌شود زیرا برخی از پروژه‌ها به‌دلیل نداشتن هزینه پروانه متوقف شده بود که با این روش کار ساخت آنها شروع می‌شود. در مقابل تعدادی از واحدها به شهرداری واگذار می‌شود.

سوم: در این روش شهرداری در فرایند صدور پروانه و امور قانونی و اداری دیگر تسهیلگری می‌کند و زیرساخت‌های لازم را فراهم می‌کند و سهمی در واحدهای مسکونی نهایی دارد.

نقل قول خبر

ایوب فصاحت
مدیرعامل سازمان مدیریت میادین میوه و تره‌بار شهرداری تهران
بزرگترین مزایده سازمان میوه و تره بار تهران در سال‌جاری انجام می‌شود و تا ۱۲مهرماه فرصت برای شرکت در آن وجود دارد. واگذاری حق بهره‌برداری موقت از اماکن و امکانات بخش اصلی این مزایده است و متقاضیان می‌توانند برای کسب اطلاعات به آدرس mayadinonline.tehran.ir مراجعه کنند.

جلال ملکی
سخنگوی سازمان آتش‌نشانی تهران
دو جلسه با تعدادی از مالکان ساختمان‌های ناایمن برگزار شده و در این جلسات مهلت های ۱ و ۲ ماه توسط قوه قضاییه به مالکان داده شده است تا در فرصت ارائه شده بتوانند ضوابط و دستورالعمل‌های ایمنی را دریافت کرده و نسبت به ایمن‌سازی ساختمان‌های خود اقدام کنند. سایر مالکان نیز اخطارهای نهایی را دریافت می‌کنند

عدد خبر

۸۴۰
شیر

شهردار منطقه۲۲ از افزایش نصب شیرهای هیدرانت (شیرهای آب آتش‌نشانی) در معابر این منطقه تهران خبر داد و گفت: ۸۴۰ شیرهای هیدرانت در معابر اصلی و فرعی منطقه۲۲ همچنین بوستان‌ها فرامنطقه‌ای وجود دارد. با توجه به‌وجود بوستان‌هایی مانند چیتگر، خرگوش دره، جوانمردان، لتمان کن، آبشار تهران، وردآورد و... نصب این شیرها کمک بسزایی در مواقع اضطراری می‌کند.

۲
درصد

محسن هرمزی، معاون فنی و مهندسی شرکت متروی تهران از ساخت ایستگاه‌های پدافندی که در مقابل حملات شیمیایی، میکروبی و هسته‌ای مقاوم هستند خبر داد. براساس دستورالعمل موجود با درنظر گرفتن فضای یک مترمربع برای هر نفر در کوتاه‌مدت یعنی ۴۸ ساعت، ۱۲هزار نفر و بلندمدت یعنی ۵ روز تا یک هفته، استقرار ۵هزار نفر در شرایط قطع ارتباط کامل با بیرون ازطریق این ایستگاه‌ها امکانپذیر است.

حمل‌ونقل

بازسازی فوری ۱۰قطار مترو در انتظار تامین منابع مالی

تعمیرات اساسی ۱۷۰ دستگاه واگن مترو، ۶۸۰ میلیارد تومان و اورهال (بازسازی اساسی) ۶۸۰اتوبوس، ۲۷۲ میلیارد تومان منابع مالی مورد نیاز دارد. این ارقام را بررسی‌های کمیسیون عمران و حمل‌ونقل شورای شهر تهران نشان می‌دهد. به گزارش همشهری، سیدجعفر تشکری هاشمی که ریاست این کمیسیون را برعهده دارد، می‌گوید: «ناوگان حمل‌ونقل شهری طی دوره گذشته با بی‌مهری مدیریت شهری مواجه بود و از تعداد واگن‌های مترو و اتوبوس‌های موجود کاسته شد. به همین خاطر، از حدود ۱۵۰۰ دستگاه واگن متروی تهران، نزدیک به نیمی از آنها نیز نیازمند اورهال (تعمیرات اساسی) هستند. نیاز به تامین ناوگان حمل‌ونقل عمومی باید در قالب برنامه‌های میان‌مدت دنبال شود اما برای عبور از وضعیت اورژانسی حمل‌ونقل شهری که عموماً در نیمه دوم سال، مسائل و مشکلات آن افزایش پیدا می‌کند، می‌توان با تزریق مبلغی به‌مراتب کمتر از هزارمیلیارد تومان ناوگان حمل‌ونقل عمومی را احیاء کرد.»

او افزود: «این مبلغ در مقیاس بودجه‌های رایج برای اجرای مأموریت‌های کلیدی مدیریت شهری، رقم قابل توجهی به شمار نمی‌آید و تنها حدود دو درصد از بودجه سال ۱۴۰۱ شهرداری تهران را شامل می‌شود اما با آن تا پایان امسال می‌توان کیفیت و کمیت خدمات‌رسانی به شهروندان در ناوگان حمل‌ونقل همگانی را به‌صورت محسوسی ارتقاء داد. هزینه تعمیر اساسی هر دستگاه واگن، ۳تا۴میلیارد تومان برآورد می‌شود و علاوه بر آن، ۷۰۰دستگاه اتوبوس فرسوده را نیز درصورت اورهال می‌توان وارد خطوط کرد که تعمیر اساسی هر دستگاه اتوبوس نیز ۳۰۰تا۴۰۰میلیون تومان هزینه دارد.»

این در حالی است که مدیرعامل شرکت بهره‌برداری متروی تهران اورهال ۱۰ رام قطار را از میان قطارهای نیازمند تعمیر بسیار ضروری عنوان کرده است. به‌گفته حامد عباسی نامی این قطارها هم مربوط به خط ۵ و هم برای سایر خطوط شهری هستند که باید منابع مالی آن تأمین شود. او با اشاره به اینکه کاهش سرفاصله حرکت قطارها به اورهال و تعمیرات قطارها بستگی دارد، گفت: «هر چقدر منابع مالی در اختیار شرکت بهره‌برداری مترو قرار گیرد تا بتوانیم قطارهایمان را تعمیرات و نگهداری کنیم، سرفاصله کاهش می‌یابد. اورهال قطارها آغاز شده اما به‌صورت کند پیش می‌رود؛ چراکه به تامین قطعات نیاز داریم و برای تامین قطعات نیز نیازمند تامین مالی هستیم.»

بانک شهر
آگهی مناقصه عمومی شماره ۱۴۰۱/۰۲ س
نوبت اول
نام شرکت مناقصه‌گزار: بانک شهر
موضوع مناقصه: تعمیر و نگهداری تاسیسات الکتریکال و مکانیکال ساختمان‌های مرکزی و اقماری (بانک شهر)
مبلغ برآورد ریالی: بر اساس حقوق و دستمزد مصوب وزارت کار
مهلت و محل دریافت اسناد: از تاریخ انتشار آگهی تا ساعت ۱۴:۳۰ روز دوشنبه مورخ ۱۴۰۱/۰۷/۱۸ به نشانی خیابان انقلاب، خیابان پارس (بین پل کالج و میدان فردوسی)، کوچه جهانگیر، پلاک ۱۰، ساختمان پارس، طبقه ۶، اداره ساختمان و مهندسی بانک شهر
مهلت و محل تحویل پیشنهاد: حداکثر تا ساعت ۱۴:۳۰ روز شنبه مورخ ۱۴۰۱/۰۷/۳۰ به نشانی تهران، ضلع جنوب غربی میدان فردوسی، ساختمان مرکزی بانک شهر، دبیرخانه مرکزی تحویل نمائید.
● متقاضیان می‌توانند از زمان آغاز توزیع اسناد مناقصه با به همراه داشتن معرفی‌نامه از شرکت/موسسه و تحویل اصل فیش واریز هزینه خرید اسناد مناقصه به مبلغ دو میلیون ریال به شماره حساب ۱۱۱ امور مالی بانک شهر به نشانی فوق‌الذکر مراجعه نمایند.
● هزینه درج آگهی بر عهده برنده مناقصه می‌باشد و مدارک دریافتی به عنوان پیشینه نزد بانک شهر باقی می‌ماند.
● دستگاه مناقصه گزار در رد یا قبول هر یک یا تمام پیشنهادها در هر مرحله از مناقصه و به هر دلیل تا انعقاد قرارداد مختار و مأذون است و در این صورت صرفاً اصل سپرده ها مسترد خواهد شد.
شماره تماس کسب اطلاعات تکمیلی: ۰۲۱-۸۳۳۶۴۰۰۰ داخلی ۲۹۹۴ یا ۰۲۱-۶۶۷۶۵۲۷۶ اداره ساختمان و مهندسی

آگهی فراخوان مزایده
شرکت کی پلاس پارس قصد دارد تا ضایعات گالوانیزه نو خود را از طریق مزایده و به صورت قرارداد سه ماهه به فروش رساند. لذا از متقاضیان محترم تقاضا می‌شود جهت آگاهی از شرایط مزایده و دریافت مدارک حداکثر یک هفته پس از درج این آگهی به نشانی تهران، خیابان نلسون ماندلا (جردن)، بالاتر از پل میرداماد، کوچه قبادیان شرقی، پلاک ۱۹، شرکت کی پلاس پارس مراجعه نمایند.
جهت دریافت اطلاعات بیشتر با شماره ۸۸۲۰۱۴۲۲ داخلی ۱۳۵۳ تماس حاصل نمایید.
www.kplus.ir

آگهی فراخوان مناقصه عمومی
(دو مرحله‌ای) نوبت اول
شرکت نفت سپاهان در نظر دارد خدمات مورد نیاز خود را از طریق برگزاری مناقصه عمومی تأمین نماید.
شماره مناقصات: ۰۷۴ - ۱۴۰۱ / ش ن س
شرح مناقصه: تامین و راهبری تاکسی درون استانی و برون استانی مورد نیاز شرکت نفت سپاهان (دفتر مرکزی واقع در تهران)
جهت سایر اطلاعات و دریافت اسناد مناقصه از روز شنبه مورخ ۱۴۰۱/۰۷/۰۹ لغایت چهارشنبه مورخ ۱۴۰۱/۰۷/۲۰ به سایت شرکت نفت سپاهان به آدرس www.sepahanoil.com قسمت مناقصه ـ مزایده مراجعه گردد.

مزایده
جهت مشاهده
مزایده شرکت «رافکو»
به سایت شرکت سودیکو مراجعه فرمایید.
www.sudico.com
(تاریخ برگزاری ۱۴۰۱/۰۷/۱۰ لغایت ۱۴۰۱/۰۷/۱۲)
سایپا

دعوت به همکاری
سایپا
شرکت سایپا از کلیه شرکتهایی که در زمینه تولید ماسک UBS زیر صندلی فعالیت دارند دعوت بعمل می‌آورد که به منظور ارائه نمونه کالای مطروحه (جهت استفاده زیر صندلی عقب خودرو کوئیک) ضمن مراجعه به سایت PUR.SAIPACORP.COM ، به واحد بازرگانی شرکت سایپا به نشانی کیلومتر ۱۵ بزرگراه شهید لشگری (جاده مخصوص کرج)، خیابان ۵۵، درب شماره چهار، ساختمان شماره ۲ بازرگانی مراجعه نمایند.
شماره تماس: ۴۸۹۵۳۵۶۷
معاونت بازرگانی گروه

آگهی مناقصه عمومی
(شماره ۹)
جمهوری اسلامی ایران نیروی هوایی
فرماندهی آماد و پشتیبانی هوایی در نظر دارد اقلام مورد نیاز خود را از طریق مناقصه عمومی خریداری نماید. لذا از کلیه داوطلبان واجد شرایط دعوت بعمل می آید با در دست داشتن معرفی نامه رسمی برای دریافت اسناد مناقصه از زمان درج آگهی حداکثر ظرف مدت ۳ روز از ساعت ۷ الی ۱۲ به نشانی تهران، خیابان پیروزی، فرماندهی آماد و پشتیبانی هوایی، مرکز تهیه و خرید مراجعه نمایند. متقاضیان می‌توانند جهت کسب اطلاعات بیشتر با شماره ۳۵۷۴۴۳۹۲ تماس حاصل نمایند.
■ ۱- ماکارونی (۹/۱) ■ ۲- دوغ تک نفره (۹/۲)
■ ۳- پروتئین گیاهی (۹/۳) ■ ۴- زیتون (۹/۴)
● این فرماندهی در رد یا قبول یک یا کلیه پیشنهادات واصله مختار خواهد بود.
● ارائه مدارک و سایر اطلاعات لازم در ارزیابی توانمندی متقاضی موثر خواهد بود.
● هزینه چاپ آگهی به عهده برنده یا برندگان مناقصه می‌باشد.
فرماندهی آماد و پشتیبانی هوایی

آگهی تملک املاک واقع در طرح‌های دولتی
دانشگاه صنعتی شریف در نظر دارد مطابق با لایحه قانونی خرید و تملك اراضی و املاك برای اجرای برنامه های عمومی، عمرانی و نظامی دولت و در راستای تملک املاک واقع در طرح توسعه خود نسبت به خرید و تملک عرصه و اعیان پلاک ثبتی با شماره ۱۱/۴۶۰۲۳۹۵ که در تصرف سرکار خانم زهرا پرواس و وراث مرحوم آقای ناصر امیری است، اقدام نماید. با توجه به اینکه این دانشگاه اطلاعی از هویت و اقامتگاه وراث مرحوم آقای ناصر امیری ندارد و مالکین برای این دانشگاه مجهول هستند، لذا بدین وسیله مستندا به تبصره ۲ ماده ۴ قانون مذکور از تمامی افرادی که در ملك یاد شده حقی برای خود متصور هستند، دعوت می‌شود با در دست داشتن مدارك مثبته ظرف یك ماه از تاریخ نشر آگهی جهت توافق و عنداللزوم معرفی کارشناس منتخب خود در دفتر حقوقی دانشگاه صنعتی شریف حاضر شوند.

آگهی مزایده عمومی
بیمارستان شهید دکتر چمران در نظر دارد غرفه لوازم یدکی شهرک بعثت خود را از طریق مزایده عمومی به پیمانکار واجد شرایط واگذار نماید. متقاضیان می‌توانند جهت دریافت اسناد مزایده از تاریخ آگهی به مدت ۱۰روز به نشانی: تهران- میدان نوبنیاد خیابان شهید لنگری خیابان شهید فخری‌زاده (صنایع سابق) - بیمارستان شهید دکتر چمران - معاونت آماد - مدیریت امور قراردادها - تلفن ۲۷۹۵۱۴۷۵ مراجعه نمایند. ضمنا هزینه انتشار آگهی بر عهده برنده مزایده می‌باشد.

آگهی مناقصه عمومی
بیمارستان شهید دکتر چمران در نظر دارد سرویس و نگهداری آسانسورهای بیمارستان و شهرک بعثت خود را از طریق مناقصه عمومی به پیمانکار واجد شرایط واگذار نماید. متقاضیان می‌توانند جهت دریافت اسناد مناقصه از تاریخ آگهی به مدت ۱۰روز به نشانی: تهران- میدان نوبنیاد خیابان شهید لنگری خیابان شهید فخری‌زاده (صنایع سابق) - بیمارستان شهید دکتر چمران - معاونت آماد - مدیریت امور قراردادها - تلفن ۲۷۹۵۱۴۷۴- ۲۷۹۵۱۴۷۵ مراجعه نمایند. ضمنا هزینه انتشار آگهی بر عهده برنده مناقصه می باشد.

آگهی مزایده عمومی
بیمارستان شهید دکتر چمران در نظر دارد بخش فیزیوتراپی خود را از طریق مزایده عمومی به پیمانکار واجد شرایط واگذار نماید. متقاضیان می‌توانند جهت دریافت اسناد مزایده از تاریخ آگهی به مدت ۱۰روز به نشانی: تهران- میدان نوبنیاد خیابان شهید لنگری خیابان شهید فخری‌زاده (صنایع سابق) - بیمارستان شهید دکتر چمران - معاونت آماد - مدیریت امور قراردادها - تلفن ۲۷۹۵۱۴۷۵ مراجعه نمایند. ضمنا هزینه انتشار آگهی بر عهده برنده مزایده می باشد.

آگهی تجدید مناقصه عمومی
نوبت اول
شرکت برج میلاد تهران (وابسته به شهرداری تهران - بهره بردار مجموعه برج میلاد تهران) در نظر دارد، عملیات مرمت و کابل کشی خطوط ورودی پست برق ۶۳/۲۰ کیلو ولت مجموعه برج میلاد تهران را از طریق مناقصه واگذار نماید بدینوسیله از کلیه اشخاص حقوقی واجد شرایط جهت شرکت در این مناقصه دعوت به عمل می آید.
الف) دستگاه مناقصه گزار: شرکت برج میلاد تهران به نمایندگی از شهرداری تهران
ب) مدت اجرای پروژه: ۳ ماه شمسی
ج) برآورد پایه مناقصه بر اساس فهارس بهای تاسیسات برقی، خطوط زمینی انتقال و فوق توزیع نیروی برق و ابنیه سال ۱۴۰۱ سازمان مدیریت و برنامه ریزی کشور و ضریب بالاسری معادل ۲۷۰۱۶۸۰۶۵۹۰۳۰۰ ریال می باشد.
د) تخصص و پایه مورد نیاز: ۱- دارا بودن حداقل رتبه بندی ۵ نیرو سازمان مدیریت و برنامه ریزی کشور ۲- دارا بودن گواهی صلاحیت پیمانکاری از شهرداری تهران ۳- دارا بودن صلاحیت ایمنی پیمانکاری معتبر از وزارت کار، تعاون و رفاه اجتماعی
ه) محل تامین اعتبار پروژه: از محل تکمیل طرح های نیمه تمام فنی و مهندسی فاز یک برج میلاد تهران
و) محل دریافت اسناد و قبول پیشنهادات: بزرگراه شیخ فضل اله نوری، ورودی همت شرق، کنار گذر اختصاصی برج میلاد تهران، جنب رستوران ایوان (سنتی سابق)، ساختمان اداری، طبقه دوم، اداره حقوقی و امور قراردادها - تلفن ۸۵۸۵
ز) شماره حساب خرید اسناد: پرداخت مبلغ ۵۰۰۰۰۰۰۰ ریال به حساب جاری شماره ۱۰۰۹۰۰۰۰۰۰ بانک شهر شعبه گیشا بنام شرکت برج میلاد تهران
ح) شماره حساب واریز مبلغ سپرده شرکت در مناقصه: واریز مبلغ ۱۰۳۶۰۰۰۰۰۰۰ ریال به حساب سپرده شماره ۷۰۰۲۳۰۸۴۰۴ بانک شهر شعبه پاکنژاد کد ۲۴۰ به نام شرکت برج میلاد تهران
ط) مهلت ارائه اسناد: ده روز از تاریخ نشر آگهی نوبت دوم جهت دریافت، تکمیل و تحویل اسناد فرصت می باشد.
بدیهی است شرکت در مناقصه و ارائه پیشنهادات به منزله قبول شروط و تکالیف مقرر در اسناد مناقصه بوده و شرکت برج میلاد تهران در رد یا قبول یک یا کلیه پیشنهادات مختار است ضمناً مشروح شرایط مناقصه در اسناد درج گردیده و شرکت کنندگان باید مدارک را پس از اخذ، با قید کلمه (قبول است) امضا نموده و در پاکتهای لاک و مهر شده تحویل نمایند و همچنین هزینه هر نوبت آگهی به عهده برنده مناقصه می باشد.
ی) کلیه متقاضیان شرکت در مناقصه می بایست در هنگام تحویل پاکات به دبیرخانه، نسبت به ارائه شناسه ملی برای اشخاص حقوقی و کد ملی و تاریخ تولد برای اشخاص حقیقی اقدام نمایند.
شرکت برج میلاد تهران

آگهی مناقصه عمومی
نوبت اول
سایپادیزل تامین نان بسته‌بندی شده مصرفی رستوران سایپا
شرکت سایپا دیزل در نظر دارد تامین نان بسته بندی شده مصرفی رستوران خود را از طریق مناقصه عمومی به فروشنده واجد الشرایط دارای پروانه بهداشتی و نشان سیب سلامت در قالب انعقاد قرارداد واگذار نماید.
■ محل دریافت اسناد مناقصه: کیلومتر ۱۴ جاده مخصوص کرج- شرکت سایپادیزل- واحد بازرگانی
■ مهلت دریافت اسناد مناقصه و بازدید: حداکثر تا ساعت ۱۳ روز شنبه ۱۴۰۱/۰۷/۱۶
■ مهلت ارائه اسناد مناقصه: حداکثر تا ساعت ۱۳ روز دوشنبه ۱۴۰۱/۰۷/۱۸
■ کلیه اطلاعات شامل تاییدیه‌های لازم، سپرده شرکت در مناقصه، تضمین حسن انجام کار، پیش پرداخت، نمونه قرارداد و ... در اسناد مناقصه موجود می‌باشد.
■ شماره تلفن جهت کسب اطلاعات بیشتر ۴۴۱۹۸۲۶۰ داخلی ۱۰۸ و ۱۲۲
■ هزینه درج آگهی به عهده برنده/برندگان مناقصه می‌باشد.
■ شرکت سایپادیزل در قبول یا رد یك یا کلیه پیشنهادات بدون نیاز به ذکر دلیل مختار است.
■ به پیشنهادات مشروط مبهم، فاقد سپرده و پیشنهادهایی که بعد از مدت مقرر واصل شود ترتیب اثر داده نخواهد شد.
■ پیشنهادات فنی و قیمت می‌بایست در دو پاکت جداگانه دربسته با ذکر موضوع به همراه رسید سپرده شرکت در مناقصه تسلیم دبیرخانه مرکزی شرکت سایپا دیزل گردد.

آگهی فروش املاک
واسپاری آباد مسکن
این شرکت در نظر دارد تعداد محدودی از املاک خود با متراژهای متنوع را به شرح جدول ذیل بفروش برساند.

پروژه	تعداد واحد	کاربری
جزیره کیش – ساحل مرجان	محدود	مسکونی
جزیره قشم – مجتمع طاهری	محدود	تجاری
تبریز– شهرک رشدیه	محدود	مسکونی
تهران – نگین شهرری	محدود	مسکونی
کرج – فردیس(شهرک ناز)	محدود	مسکونی
کرج – فردیس(شهرک بنفشه)	محدود	مسکونی
تهران – میرداماد	محدود	تجاری
تهران – پاسداران	محدود	مسکونی
تهران– حسین آباد	محدود	مسکونی
تهران– دهکده المپیک	محدود	مسکونی
چالوس – بام چالوس	محدود	مسکونی
بندرانزلی – منطقه آزاد	محدود	مسکونی

و سایر پروژه ها
شماره تماس: ۰۲۱-۷۱۷۳۹
آدرس سایت: www.maskanleas.com
آدرس: تهران، سعادت آباد، پایین تر از میدان فرهنگ، خیابان داوود رشیدی، شماره ۱۳، طبقه پنجم، واحد فروش

میزخبر

هشدار فعالیت سامانه بارشی در ۱۰استان

سازمان هواشناسی با صدور هشـــدار فعالیت سامانه بارشی در ۱۰ استان از احتمال وقوع سیلاب ناگهانی، آب‌گرفتگی معابر، ریزش کوه و خسارت به محصولات کشاورزی خبر داد.
به‌گزارش تسنیم، سامانه بارشی جدید روز گذشته (جمعه ۸مهر) موجب بارندگـــی در هرمـــزگان، جنوب و غرب کرمـــان، جنوب سیستان و بلوچستان، جنوب فارس، مازندران، گلستان، خراسان شمالی، شمال خراسان رضوی، ارتفاعات سمنان و شرق تهران شد. همچنین امروز، شـــنبه هرمزگان، جنوب سیستان و بلوچستان، گلستان، مازندران، خراسان شمالی، شمال خراسان رضوی، سمنان، تهران و فردا، یکشـــنبه هرمزگان، جنوب فارس، خراسان شمالی، گلستان، مازندران، دامنه و ارتفاعات ســـمنان و تهران تحت‌تأثیر این سامانه بارشی هستند.

افتتاح ۸۱۰کلاس درس در سیستان و بلوچستان

استاندار سیستان و بلوچستان در مراسم افتتاح ۸۱۰کلاس درس گفت: در یک سال اخیر جهش خوبی را در حوزه افزایش کلاس‌های درس در استان شاهد بودیم.
به‌گزارش روابط‌عمومی استانداری سیستان و بلوچستان، حسین مدرس خیابانی گفت: با همت خیران، ســـازمان نوسازی مدارس همچنین ســـازمان مدیریت و برنامه‌ریزی استان تا نیمه اول سال بیش از ۸۱۰کلاس درس تحویل داده شـــده اســـت و ۸۰۰کلاس دیگر نیز تا پایان سال تحویل داده خواهد شد. استاندار سیستان و بلوچستان خاطرنشان کرد: همچنین ۵مدرسه با ۱۶۵کلاس دیگر تا پایان مهر در حاشیه شهرها تحویل آموزش و پرورش خواهد شد.

افزایش اعتبار شهرداری‌های بوشهر

استاندار بوشهر از افزایش اعتبارات شـــهرداری‌ها و دهیاری‌های اســـتان خبر داد و گفت: شـــهرداری‌های ۴۰گانه اســـتان بوشهر امسال یک طرح و کار ماندگار در شهرها اجرا می‌کنند. به گزارش تســـنیم، احمد محمدی‌زاده افزود: کمک اعتباری به شهرداری‌ها و دهیاری‌های اســـتان باید فقط صرف طرح‌های عمرانی شهرها و روستاها شود.
وی کمک به ظرفیت اعتباری شـــهرداری‌ها و دهیاری‌ها را مورد تأکید قرار داد و افزود: طرح‌های عمران شهری و روستایی براساس مطالبات مردم تســـریع می‌یابد که افتتـــاح زمین چمن مصنوعی توسط شهرداری بندر دیر در این راستاست.

۴ استان، آن سوی مرز سالمندی

درحالی که میانگین شاخص سالمندی در ایران ۱۰درصد محاسبه شده، استان‌های گیلان، مازندران، تهران و اصفهان بالاتر از این میانگین هستند

گزارش

بنابر آمار دبیرخانه شورای ملی سالمندان، از نظر تعدادی، تهران با یک میلیون و ۷۰۵ هزار نفر و از نظـــر درصـــد جمعیـــت ســـالمندی گیـــلان با ۱۵,۱۹درصد، سالمندترین استان‌های کشور هستند. از نظر درصد جمعیت سالمندی بعد از گیلان، مازندران با ۱۳,۲۶درصد، تهران با ۱۲,۰۶درصد و اصفهان با ۱۱,۹۱درصد، سالمندترین استان‌های کشور به شمار می‌روند. همچنین از نظر تعداد سالمندان نیز بعد از استان تهران، خراسان رضوی با ۶۵۸ هزار نفر، اصفهان با ۶۴۲ هزار نفر و فارس با ۵۴۹ هزار نفر سالمند هستند.
شـــاخص باروری به‌عنوان یک شـــاخص بررســـی وضعیت جوانی جمعیت هم نشان می‌دهد گیلان با شاخص ۱,۰۶، مازندران ۱,۱۹، البرز ۱,۱۹، سمنان ۱,۲۲ و تهران ۱,۲۷کمترین نرخ جوانی جمعیت را دارند و در چاه جمعیتی (نرخ باروری جمعیت زیر ۱,۳) هســـتند و مرکزی با ۱,۳۳ و اصفهان با ۱,۴۹در چاله جمعیتی (نرخ باروری جمعیت زیر ۱,۵) قرار گرفته‌اند.

گیلان، رتبه اول سالمندی

هم‌اکنون گیلان با درصد ۱۵,۱۹جمعیت ســـالمند، سالمندترین خطه کشور تلقی می‌شود و شـــاخص پیری در آن ۱,۹۳برابر کشور است. پیش‌بینی می‌شود این میزان در کشور مرزهای ۱۰,۴۳درصد و در گیلان محدوده ۱۵,۲درصد را درنوردیده باشد.
عضو هیأت علمی دانشگاه گیلان در این‌باره به همشهری می‌گوید: بیشتر افراد بازنشسته برای روزگار بازنشستگی شهرهای خوش آب وهوای شمالی را انتخاب و به استان‌های شمالی مهاجرت می‌کنند. مهاجرت در ســـال‌های اخیر به قدری بوده که گیلان را به رتبه اول سالمندی رسانده است. مونا اسالم‌نژاد گیلوائی می‌افزاید: جای خالی جمعیتی که براساس کاهش رشد جمعیت از آن محروم می‌شویم با مهاجرت از ســـایر نواحی پر می‌شـــود درحالی که این جایگزینی نمی‌تواند پاسخی به بحران سالمندی باشد.

مازندران، جایگاه دوم سالمندی

استان مازندران با داشـــتن ۱۲.۴ درصد جمعیت بیش از ۳میلیون نفری خود، دومین استان سالمند کشور تلقی می‌شود و بیش از ۴۰۲ هزار نفر از مازندرانی‌ها، سالمند هستند.
مدیرکل امور بانوان و خانواده اســـتانداری مازندران معتقد اســـت سالمندی استان علل مختلفی دارد و موردی که کمتر به آن توجه شده کاهش نرخ باروری در استان است.
سمیه طوسی به همشهری می‌گوید: اقبال کمتر زوج‌های جوان به فرزندآوری و همچنین مهاجرت بی‌سابقه از مناطق خشک و کویری به سمت مازندران موجب شـــده تا به‌عنوان دومین استان سالمند کشور شناخته شـــود که در نتیجه آن هویت نسلی مازندرانی‌ها به خطر افتاده است.
به‌گفته او، در ستاد خانواده و جمعیت به ریاست استاندار، کمیته‌های پنجگانه حمایت، ســـلامت، مردمی، آموزش و بازرســـی موضوع سالمندی و جوان‌ســـازی جمعیت را بررســـی می‌کنند. نهادهای خدمات‌رسان هم در حوزه آموزش زوج‌های جوان از ناباروری اولیه و ثانویه و موضوعات مشابه را اطلاع‌رسانی می‌کنند.

رتبه سوم سالمندی، تهران

پیش‌بینی می‌شود جمعیت ۶۰ساله و بیشتر (سالمندان) تهران که در سال ۱۳۹۶حدود ۱۱درصد جمعیت استان را تشکیل می‌داده‌اند در سال ۱۴۱۵، ۲۰درصد جمعیت استان را تشکیل می‌دهند. این در حالی است که براساس پیش‌بینی‌ها در سال ۱۴۱۵حدود ۱۷درصد جمعیت کشور را سالمندان تشکیل می‌دهند که نشان از پیرشدن جمعیت استان تهران بیش از متوسط کشوری دارد.
با توجه به اینکه بیشترین جمعیت استان تهران در شهر تهران زندگی می‌کنند سال گذشته اعضای شورای اسلامی شهر لایحه «آیین‌نامه مصوبه شهر دوستدار سالمند» را به تصویب رساندند.

۱۱,۹درصد جمعیت اصفهان سالمند هستند

اصفهان در میان اســـتان‌های کشـــور چهارمین جایـــگاه را از نظر جمعیت ســـالمند دارد به‌طوری که ۱۱.۹ درصـــد از جمعیت این استان را افراد بالای ۶۰ سال تشکیل می‌دهند درحالی که متوسط جمعیت سالمند کشور ۱۰ درصد است. شهر اصفهان ۲سال پیش به جمع شهرهای دوستدار سالمند پیوست. هم‌اکنون ۶۴۲ هزار نفر افراد بالای ۶۰ سال در استان اصفهان زندگی می‌کنند، اما فقط ۲۸ هزار نفر از سالمندان اصفهان تحت پوشش بهزیستی قرار دارند.
رشد سالمندی در اصفهان بیشتر از متوسط کشوری است و مسئولان این استان معتقدند با تک فرزندی بودن خانواده‌ها و تجردهای قطعی در آینده یک بحران سالمندی را خواهیم داشت و پیش‌بینی می‌شود تا سال ۱۴۲۵، ۳۰درصد جمعیت اصفهان بالای ۶۵سال باشند.
تقسیم‌بندی وظایف دســـتگاه‌ها برای اجرای دقیق قانون افزایش جمعیت در اســـتان اصفهان هم به همین دلیل در دست اجراست. مسئولان اصفهان معتقدند برای مدیریت سالمندی در این استان باید بسترهای لازم در شهر ایجاد و فرهنگ پذیرایی از سالمندان در خانواده بیش از پیش ترویج یابد.

■■■

رئیس مرکز تحقیقات سالمندی دانشگاه علوم توانبخشی و سلامت اجتماعی از وجود ۹ میلیون و ۳۰۰ هزار ســـالمند در کشـــور خبر می‌دهد و می‌گوید برنامه‌های ســـالمندی در کشور با عقب‌ماندگی ۵۰ساله روبه‌رو هستند؛ عقب‌ماندگی‌ای که در صحبت‌ها و تأکیدهای مسئولان استانی هم مشهود اســـت به‌طوری که بیشترین نیاز در استان‌های با بیشترین جمعیت سالمندی در کشور، ایجاد بسترهای لازم برای زندگی راحت سالمندان و حمایت از آنهاست.

مکث

شهر دوستدار سالمند

سازمان بهداشت جهانی در سال ۲۰۰۷ طی مطالعه‌ای جامع در ۳۳ شهر از ۲۲ کشور دنیا اقدام به تهیه ویژگی‌های اصلی شهر دوستدار سالمند در ۸ محور کرد: فضاهای باز و بناهای عمومی، حمل‌ونقل، مسکن، مشارکت اجتماعی، احترام و پذیرش اجتماعی، مشارکت مدنی و اشتغال، ارتباطات و اطلاعات، حمایت اجتماعی و خدمات بهداشتی. در میان شهرهای ایران حتی از میان سالمندترین‌ها هم‌اکنون فقط اصفهان و تهران گام‌هایی در این‌باره برداشته‌اند.

عدد خبر

۱۰ درصد

خراسان جنوبی

مدیرکل آموزش و پرورش خراسان جنوبی گفت: ۱۰درصد مدارس این استان تخریبی است و بازسازی آنها به مشارکت مردم و خیرین به‌ویژه در بیرجند نیاز دارد. به گزارش ایرنا، سیدعلیرضا موسوی‌نژاد افزود: خراسان جنوبی از مناطق زلزله‌خیز است و به همین دلیل بازسازی مدارس تخریبی نیازمند همت خیران است تا دانش‌آموزان بتوانند از مدارس مناسبی برای تحصیل استفاده کنند.

۷۷/۷ درصد

گیلان

رئیس سازمان جهادکشاورزی گیلان با اشاره به پایان برداشت برنج در این استان گفت: امسال ۱۸۵هزار هکتار از شالیزارهای استان به روش مکانیزه برداشت شد که ۷۷/۷۳درصد از اراضی شالی استان را شامل می‌شود.
به گزارش ایرنا، صالح محمدی سطح زیرکشت برنج در استان را ۲۳۸هزار هکتار عنوان و ذکر کرد: از این میزان ۲۱۳هزار هکتار ارقام محلی و ۲۵هزار هکتار ارقام پرمحصول است.

عکس خبر

برداشت انگور در دره «جوزان»

هر سال از اواخر تابستان برداشت انگور در منطقه «دره جوزان» شهرستان ملایر و روستای «توسک» و «جوزان آغاز» می‌شود. شهرستان ملایر با وجود دارا بودن بیش از ده هزار هکتار باغات و تاکستان‌های انگور سهم عمده‌ای را در تولید و صادرات کشمش در استان و حتی کشور برعهده دارد؛ اما با وجود این هنوز هم کشاورزان این شهرستان از روش سنتی خشک کردن و تیزآب زدن انگور روی کاهگل و در فضای باز برای خشک کردن این محصول استفاده می‌کنند. عکس: ایسنا

شرکت شهر سالم تهران (سهامی خاص) (وابسته به شهرداری تهران)

آگهی مـزایـده عمومی دو مرحله‌ای ۲۳-۱۴۰۱

شرکت شهر سالم تهران (سهامی خاص) در نظر دارد **پوست و زیبایی مرکز بهداشت و درمان منطقه ۱** خود را مطابق جدول ذیل از طریق مزایده عمومی واگذار نماید. بدینوسیله از کلیه اشخاص حقیقی و یا حقوقی واجد شرایط جهت شرکت در مزایده دعوت به عمل می‌آید:

الف)

موضوع مزایده	میزان سپرده شرکت در مزایده (ریال)	مدت انجام خدمات
پوست و زیبایی مرکز بهداشت و درمان منطقه ۱	۱۶۰/۰۰۰/۰۰۰	۱۲ ماه شمسی

ب) محل دریافت اسناد: شرکت شهرسالم تهران واقع در: بزرگراه شهید قاسم سلیمانی (رسالت)، بعد از ۱۶ متری دوم مجیدیه، پلاک ۱۰۰۹، طبقه همکف، امور حقوقی و قراردادها.
ج) سپرده شرکت در مزایده: به صورت ضمانتنامه بانکی به نام شرکت شهر سالم تهران و یا واریز نقدی است که می‌بایست اصل اسناد آن داخل پاکت (الف) ارائه شود. ضمانتنامه بانکی می‌بایست سه ماه اعتبار داشته باشد.
د) مهلت تهیه اسناد: از تاریخ ۱۴۰۱/۰۷/۰۹ الی پایان وقت اداری مورخ ۱۴۰۱/۰۷/۲۳
هـ) مهلت و محل ارائه پیشنهاد: از تاریخ ۱۴۰۱/۰۷/۰۹ الی پایان وقت اداری مورخ ۱۴۰۱/۰۷/۲۳ به دبیرخانه شرکت تحویل نمایید.
بدیهی است شرکت در مزایده و ارائه پیشنهاد به منزله قبول شرایط و تکالیف مقرر در اسناد مزایده بوده و شرکت شهر سالم تهران در رد یا قبول یک یا کلیه پیشنهادها مختار خواهد بود. هزینه انتشـــار این آگهی به عهده برنده مزایده خواهد بود. ضمناً مشـــروح شرایط مزایده در اسناد درج شده و مزایده‌گران باید مدارک را پس از اخذ با قید قبولی مهر و امضاء نموده و در پاکتهای لاک و مهر شده تحویل نمایند. به پیشنهادهای مبهم، مشروط و بدون سپرده و پیشنهادهایی که بعد از انقضای مدت مقرر در آگهی به شرکت تحویل گردد ترتیب اثر داده نخواهد شد. مبلغ خرید اسناد مزایده ۳/۰۰۰/۰۰۰ ریال است که باید به حساب شماره ۷۰۰۱۸۹۱۸۳۰ نزد بانک شهر شعبه کرمان جنوبی به نام شرکت شهر سالم تهران واریز گردد.

روابط عمومی و امور بین‌الملل شرکت شهر سالم تهران (وابسته به شهرداری تهران)

شرکت ساماندهی صنایع و مشاغل شهر

آگهی مزایده عمومی شماره ۰۱/۰۱

شرکت ساماندهی صنایع و مشاغل شهر بعنوان نماینده شهرداری تهران در نظر دارد «**اجاره زمین ۴۳۰۰۰ متری واقع در مجتمع صنفی و خدماتی خاوران به صورت کاربری انبار روباز و بارانداز**»، را به اشخاص حقیقی و حقوقی واجد شرایط واگذار نماید. بدینوسیله از اشخاص یاد شده جهت شرکت در مزایده با شرایط ذیل دعوت بعمل می آید :
الف- مدت انجام خدمات : ۱۲ ماه شمسی
ب- شرایط متقاضی : - دارا بودن تابعیت جمهوری اسلامی ایران
ج- سپرده شرکت در مزایده : ارائه ضمانت نامه بانکی از یکی از بانک های معتبر سطح شهر تهران و یا واریز وجه نقد به شرح جدول ذیل که بایستی به حساب شماره ۱۰۰۱۰۰۰۲۸۵۵۹۰ نزد بانك شهر شعبه توانیر کد ۳۳۴ بنام شرکت ساماندهی صنایع و مشاغل شهر واریز گردد.

ردیف	موضوع مزایده	مبلغ پایه مزایده	میزان سپرده شرکت در مزایده	مدت انجام خدمات
۱	اجاره زمین ۴۳۰۰۰ متری واقع در مجتمع صنفی و خدماتی خاوران به صورت کاربری انبار روباز و بارانداز	۶۰۰,۰۰۰,۰۰۰ ریال	۳۶۰,۰۰۰,۰۰۰ ریال	۱۲ ماه شمسی

د- شرایط دریافت اسناد و تحویل پیشنهادات :
۱- متقاضیان می توانند جهت دریافت و چاپ اسناد مزایده به سایت شرکت ساماندهی صنایع و مشاغل شهر به نشانی : http://samandehi.tehran.ir مراجعه نمایند.
۲- متقاضیان می توانند پس از مطالعه و آگاهی از شرایط مزایده، نسبت به تکمیل و مهر و امضای اسناد و فرم های درخواستی و پیشنهاد قیمت برابر با شرایط مندرج در اسناد اقدام و پاکت های سربسته و لاک و مهر شده را در پاکت پستی قرار داده و در مهلت مقرر (حداکثر۱۰ روز پس از تاریخ درج آگهی) از طریق پست ویژه به آدرس تهران، خیابان گاندی جنوبی، کوچه یکم، پلاک ۱۷، کد پستی ۱۵۱۷۶۱۶۳۱۳ ، دفتر مدیریت حراست شرکت ساماندهی صنایع و مشاغل شهر، ارسال نمایند.
ضمناً می بایستی کلیه اسناد مزایده با قید کلمه (قبول است) توسط دارندگان حق امضاء مجاز و برابر با آخرین تغییرات روزنامه رسمی، مهر و امضاء و آنها را در پاکت های مربوطه قرار داده و پاکت را لاك و مهر نمایند. شرکت‌کنندگان در مزایده پس از تسلیم پیشنهاد خود، به هیچ عنوان مجاز به پس گرفتن، تغییر، اصلاح و یا انصراف از ارائه پیشنهاد نخواهند بود.
۳- بدیهی است شرکت در مزایده و ارائه پیشنهاد به منزله قبول شروط و تکالیف مقرر در اسناد مزایده بوده و شرکت ساماندهی در رد یا قبول یك یا کلیه پیشنهادات مختار است و هزینه آگهی به عهده برنده مزایده خواهد بود.
۴- متقاضیان می توانند به جهت کسب اطلاعات بیشتر با شماره تلفن ۸۸۷۹۵۳۰۱-۰۲۱ داخلی ۱۲۶ و ۱۵۰ « امور قراردادها » تماس حاصل فرمایند.

شرکت ساماندهی صنایع و مشاغل شهر

شهرداری تهران
سازمان بهشت زهرا (س)

آگهی مناقصه عمومی
شماره : ۱۴۰۱/۳۰

سازمان بهشت زهرا (س) در نظر دارد عملیات مشـــروحه زیر را از طریق مناقصه عمومی واگذار نماید. لذا بدینوسیله از اشخاص حقوقی واجد شرایط جهت شرکت در مناقصه دعوت به عمل می‌آید.

موضوع مناقصه	میزان سپرده (ریال)	برآورد اولیه (ریال)	مدت	شرایط متقاضی
عملیات حمل، اجرا و برچیدن داربست، اسپیس و چادر	۳,۱۶۲,۰۰۰,۰۰۰	۳۱,۶۲۰,۰۰۰,۰۰۰	یکسال	۱- دارا بودن گواهی صلاحیت ایمنی پیمانکاری یا تاییدیه ثبت نام در سامانه وزارت کار

الف) محل دریافت اسناد و تسلیم پیشنهادات: کلیه داوطلبین برای خرید اسناد مناقصه می‌توانند با در دست داشتن فیش واریزی به مبلغ ۲,۰۰۰,۰۰۰ ریال به شـــماره حساب ۲۰۳۱ نزد بانک شهر شـــعبه بهشت زهرا (س) به آدرس جاده قدیم تهران، قم ساختمان اداری شماره یک سازمان، اداره قراردادها مراجعه نمایند.
ب) میزان سپرده شـــرکت در مناقصه: متقاضیان می‌بایست به شـــرح فوق سپرده شرکت در مناقصه به صورت ضمانتنامه بانکی در وجه سازمان بهشت زهرا (س) با اعتبار حداقل سه ماه و قابل تمدید یا وجه واریزی به حســـاب ۱۰۰۳ بانک شهر شعبه بهشت زهرا (س) به نام سازمان بهشت زهرا (س) به همراه اسناد مناقصه در پاکت الف به دستگاه مناقصه‌گزار ارائه نمایند.
ج) هزینه آگهی: در روزنامه همشـــهری و کیهـــان به عهده برنده مناقصه می باشد.
د) مهلت ارائه اسناد: از تاریخ انتشار آگهی به مدت ۱۰روز در اوقات اداری جهت دریافت و تکمیل و تحویل اســـناد مناقصه می‌باشـــد. (ساعت تحویل پاکات به دبیرخانه سازمان ساعت ۱۵:۴۵می باشد).
بدیهی است شرکت در مناقصه و دادن پیشنهاد به منزله قبول کلیه شروط و تکالیف اعلام شده از سوی کارفرما و همچنین پذیرش مفاد قـــرارداد و نظامنامه های اجرایی مرتبـــط و مفاد آئین نامه معاملات شـــهرداری تهران و آئین نامه معاملات سازمان خواهد بود و سازمان در رد یا قبول یک یا کلیه پیشنهادات مختار است.
ضمناً مشـــروح شـــرایط مناقصه در اســـناد درج شـــده اســـت که شرکت‌کنندگان باید مدارک را پس از اخذ با قید قبولی امضاء نموده و در پاکت‌های لاک و مهر شده «الف» و«ب» تحویل نمایند.

روابط عمومی سازمان بهشت زهرا (س)
www.beheshtezahra.ir

((نوبت دوم))

شماره مزایده: ۴۰۱/۰۰۶

PASCO

آگهی فراخوان شرکت در مزایده عمومی

شرکت مجتمع صنعتی ذوب آهن پاسارگاد (سهامی خاص)

شرکت مجتمع صنعتی ذوب آهن پاسارگاد واقع در شهرستان کوار -کیلومتر ۶۹ جاده شیراز - جهرم در نظر دارد اقلام ضایعاتی تولیدی به شرح جدول ذیل را از طریق مزایده عمومی به فروش برساند کلیه متقاضیان محترم می توانندازتاریخ ۱۴۰۱/۰۷/۰۴ لغایت ۱۴۰۱/۰۷/۱۴ جهت دریافت مدارک مزایده پس از واریز مبلغ ۱,۰۰۰,۰۰۰ ریال (غیر قابل استرداد) به شماره حساب IR۰۹۰۱۱۰۰۰۰۰۰۰۲۰۰۰۵۹۲۳۹۰۰۵ نزد بانک صنعت و معدن شعبه مرکزی تهران به نام شرکت مجتمع صنعتی ذوب آهن پاسارگاد بابت خرید اسناد مزایده با دبیر خانه این شرکت به شماره ۲۱۴-۴۲۷۸۳۲۱۱-۰۲۱ تماس حاصل فرمایند و نسبت به دریافت اسناد مزایده اقدام نمایند .
مهلت شرکت در مزایده: شرکت کنندگان در مزایده میتوانند از تاریخ انتشار آگهی حداکثر تا تاریخ ۱۴۰۱/۰۷/۱۶نسبت به ارائه پاکت مهر و موم شده اسناد تکمیل شده مزایده به دبیر خانه دفتر مرکزی مزایده گزار اقدام نمایند.
مزایده گزار در رد یا قبول هر یک از پیشنهادات مختار است و هیچ گونه اعتراضی از سوی شرکت کنندگان در مزایده قابل پذیرش نیست.

اقلام ضایعات تولیدی

ردیف	شرح کالا	وزن	واحد	ردیف	شرح کالا	وزن	واحد
1	پوسته اکسیدی	5,000	تن	8	نرمه دولومیت	6,400	تن
2	آهک تولیدی ضایعاتی	2,500	تن	9	شلاکه	2,000	تن
3	لجن حوضچه	46,000	تن	10	مذاب برگشتی تاندیش	1,000	تن
4	کلوخه سرباره	40,000	تن	11	گندله کلوخه شده	10,000	تن
5	نرمه آهک تولیدی سایز 0 تا 20 میلیمتر	2,600	تن	12	غبار گندله	13,000	تن
6	سرباره فرآوری شده غنی از آهن	36,000	تن	13	گندله TG	65,000	تن
7	مخلوط آجر و خاک نسوز ضایعاتی	645	تن	14	نرمه آهک تولیدی	12,000	تن

کمیسیون معاملات شرکت مجتمع صنعتی ذوب آهن پاسارگاد

نقل قول خبر

رستم قاسمی
وزیر راه‌وشهرسازی
در تعداد پرواز و مسافر به قطر در زمان برگزاری جام جهانی محدودیت نداریم. ایرانی‌ها می‌توانند صبح با کشتی کروز به قطر بروند و بازی‌ها را تماشا کنند و شب برگردند. از نظر تعداد پرواز محدودیت نداریم. قطری‌ها برای فرود یک هواپیما در جام‌جهانی حدود ۱۰هزار دلار می‌گیرند که برای ایران رایگان شد.

سیدعزت‌الله ضرغامی
وزیر میراث فرهنگی، گردشگری و صنایع‌دستی
گردشگری داخلی و خارجی با امنیت نسبت مستقیم دارد. یکی از مشکلات ما در حوزه گردشگری خارجی ایران‌هراسی است. یکی از آثار منفی این حوادث در حوزه گردشگری است و تا همین لحظه براساس گزارش فعالان گردشگری، این صنعت دچار خسارت‌هایی در همین مدت کوتاه شده است.

عدد خبر

۲۸ درصد
کارشناسان به اعلام سازمان جهانی گردشگری معتقدند، روند سفرهای بین‌المللی در فاصله ماه‌های سپتامبر تا دسامبر ۲۰۲۲ در قیاس با ۴ ماه پیش، امتیاز پایین‌تری می‌گیرد و اوضاع گردشگری جهان می‌تواند بدتر شود. ۴۷ درصد دیگر چشم‌انداز مثبت برای دوره سپتامبر تا دسامبر ۲۰۲۲ پیش‌بینی می‌کنند و ۲۴ درصد انتظار تغییر ندارند.

۹۲۰۰ هکتار
اراضی بستر رودخانه‌های اصفهان طی یک‌سال گذشته تعیین تکلیف شده و به‌گفته شهرام نخعی، رئیس گروه مشترکین آب منطقه‌ای اصفهان، کارکنان این صنعت در چالش منابع آب به دلایل مدیریتی و تغییرات اقلیم و بحران‌های زیست‌محیطی ناشی از آن، تلاش دارند پایداری آب شرب، بهداشت، صنعت و کشاورزی را تامین کنند.

کاهش آتش‌سوزی در عرصه‌های طبیعی

در ۵ماه اول امسال ۸۶۷هکتار در آتش سوخت که یک‌هفتم سال گذشته است

گزارش
سیدمحمد فخار
روزنامه‌نگار

درپی اختصاص بودجه ۶برابری برای کاهش آتش‌سوزی‌های جنگلی، حریق مناطق چهارگانه نسبت به سال گذشته ۸۵۰درصد کاهش یافت و به عددی رسید که یک‌هفتم سال گذشته است. این کاهش چشمگیر در شرایطی رخ داده که الگوی تغییر اقلیم و بادهای گرم هم‌اندازه سال گذشته در مناطق جنگلی ادامه یافت و لبه‌های تند خشکسالی همچنان تهدیدی جدی برای منابع طبیعی کشور محسوب می‌شود اما بودجه‌دهی‌ها، آموزش جوامع محلی و افزایش امکانات اطفا توانست شرایط را برای کاهش آتش‌ها فراهم کند. سازمان حفاظت محیط‌زیست به‌عنوان متولی محیط‌زیست کشور ۲۶،۵میلیون هکتار معادل ۱۹،۶درصد از مناطق کشور را تحت عنوان مناطق چهارگانه حفاظت می‌کند که جزو ذخیره‌گاه‌های ارزشمندی هستند که اگر دچار آتش‌سوزی شوند، خسارت زیادی را متحمل می‌شوند که گاهی شاید دیگر قابل جبران نباشد. در دولت سیزدهم گام‌های خوبی در راستای مقابله با آتش‌سوزی در مناطق چهارگانه برداشته شده به‌طوری که امسال مبلغ ۱۷ میلیارد تومان برای اطفای حریق در این مناطق اختصاص داده شده است؛ این در حالی است که تا سال‌های گذشته این مبلغ ۳میلیارد تومان بود.

وقتی آتش می‌آید...

آتش‌سوزی یکی از سخت‌ترین مشکلات برای عرصه‌های طبیعی کشور است. وقتی درختان و بوته‌ها در شعله‌ها گرفتار می‌شوند و می‌سوزند، گونه‌هایی که تحرک بیشتری دارند مانند پرندگان و مهره‌داران بزرگ‌جثه می‌توانند از مهلکه فرار کنند و خود را نجات دهند اما بی‌مهرگان مخصوصا گونه‌هایی که تحرک کمتری دارند، در آتش می‌سوزند و از بین می‌روند. براساس آمار اعلامی پایگاه اطلاع‌رسانی سازمان حفاظت محیط‌زیست، تا ابتدای ماه شهریور سال گذشته ۶هزارو۲۷۲هکتار آتش‌سوزی رخ داد اما امسال در همین مدت ۸۶۷هکتار آتش‌سوزی گزارش شده است. از نظر تعداد هم سال گذشته ۱۸۴فقره و امسال ۱۰۲فقره آتش‌سوزی رخ داده است. با توجه به این آمارها حفاظت از این مناطق ارزشمند باید با جدیت و برنامه‌ریزی‌های دقیق‌تری صورت گیرد که این امر نیازمند داشتن تجهیزات مورد نیاز برای و اطفای حریق است. سازمان حفاظت محیط‌زیست امسال نسبت به سال‌های قبل اعتبار قابل‌ملاحظه‌تری را به این بخش اختصاص داده است. اطفای حریق در مناطق چهارگانه جزو وظایف سازمان حفاظت محیط‌زیست است. البته این کار با همکاری سایر نهادهای مرتبط مانند منابع طبیعی انجام می‌شود، اگرچه سطح مناطق چهارگانه نسبت به کل کشور کم است اما چون عمدتا مراتع و جنگل‌های بکر را پوشش می‌دهد، از این‌رو از اهمیت بیشتری نسبت به سایر مناطق برخوردار است، چون در مناطق حفاظت‌شده نسبت به سایر مناطق کمتر چرای دام صورت می‌گیرد.

از این‌رو پوشش علفی فصلی در این مناطق بیشتر است به همین دلیل بیشتر مستعد آتش‌سوزی هستند، بنابراین معمولا کم و بیش در بیشتر استان‌های کشور درگیر مسئله آتش‌سوزی هستیم. در استان‌هایی مانند فارس و مازندران و در مجموع استان‌هایی که مناطق جنگلی و مرتعی زیادی دارند، آتش‌سوزی بیشتر رخ می‌دهد، برخی استان‌ها هم مانند استان‌های مرکزی و شرقی کمتر درگیر آتش‌سوزی می‌شوند. حسن اکبری، معاون محیط‌زیست طبیعی و تنوع زیستی سازمان حفاظت محیط‌زیست در این‌باره می‌گوید: تاکنون اعتبارات به‌صورت محدود و به شکل جزئی در قالب طرح‌های عمرانی به استان‌ها داده می‌شد اما امسال مبلغ ۱۷ میلیارد تومان اعتبار را بین استان‌ها تقسیم کردیم، اگرچه این مبلغ اعتبار برای خرید دستگاه‌های سنگین اطفای حریق ناچیز است، اما نسبت به سال‌های گذشته رشد خوبی داشته است، در سال‌های گذشته این عدد ۲ تا ۳میلیارد تومان بود. ۱۷ میلیارد تومان اعتبار برای خرید ۲۰۰دمنده، هزار عدد فلاکسی پت (کوله‌پشتی که مشک آب دارد و قابل حمل است)، ۴دستگاه روت فایر که روی خودرو نصب می‌شود و آب را با قدرت پخش می‌کند، یک دستگاه موتور چهارچرخ تانکر حمل آب و تعدادی منابع ذخیره آب هزینه شده است درنظر داریم تانکرهای آب را در مکان‌هایی که پتانسیل آتش‌سوزی بیشتری دارند، نصب و آب را در آنها ذخیره کنیم، همچنین بخشی از این اعتبار برای تامین هزینه‌های مصرفی جوامع محلی مانند بیل، آتش‌کوب و وسایلی که در اطفای آتش‌سوزی به ما کمک می‌کنند، هزینه می‌شود.

بخش زیادی از مناطق در ارتفاعات قرار دارند و صعب‌العبور هستند، از این‌رو زمانی که دچار آتش‌سوزی شوند، ارسال امکانات و حتی نیرو به آن مناطق دشوار است، در چنین شرایطی بالگرد بسیار کمک‌کننده است که با هماهنگی‌های انجام‌شده با مدیریت بحران و وزارت دفاع در این شرایط بالگرد ارسال می‌کنند. چندی پیش در ارتفاعات کهگیلویه و بویراحمد به‌علت رعد و برق آتش‌سوزی رخ داده بود که بالگرد با هلی‌برد نیروها به منطقه کمک زیادی کرد.

آتش‌سوزی در جنگل‌های مناطق چهارگانه کشور (تا ابتدای شهریور)

زمان	سال ۱۴۰۰	سال ۱۴۰۱	وضعیت
مناطق درگیر	استان‌های خوزستان، ایلام، کهگیلویه و بویر احمد، کردستان، چهارمحال و بختیاری و بوشهر	استان‌های فارس و مازندران	کاهش ۴استانی
تعداد آتش‌سوزی	۱۸۴ فقره	۱۰۲ فقره	کاهش ۸۲فقره‌ای
وسعت آتش‌سوزی	۶۲۷۲هکتار	۸۶۷هکتار	کاهش ۵۴۰۵هکتاری

ویژگی‌های امسال

امسال آمادگی نیروها، کمک وزارت دفاع و همکاری دستگاه‌های دیگر از جمله منابع طبیعی، آتش‌نشانی به‌ویژه جامعه محلی مانع گسترش آتش‌سوزی شد. هم آگاهی مردم و نیروها در بحث اطفای حریق بهتر بود و هم اینکه خشکسالی باعث شده بود تا شرایط پوشش گیاهی کف جنگل‌ها و مراتع ضعیف‌تر باشد، از این‌رو پتانسیل آتش‌سوزی کمتر شده بود.

وی درباره اینکه آیا برآورد خسارتی از آتش‌سوزی‌ها شده است، می‌گوید: خیر، تاکنون این کار انجام نشده است، چون اکوسیستم‌ها خیلی متفاوت هستند، اگر قرار باشد برآورد خسارت انجام شود، باید برای هر نقطه‌ای که آتش می‌گیرد، به‌طور جداگانه مطالعه صورت گیرد، البته در هر آتش‌سوزی گونه‌های مهره‌دار و پرتحرک مانند پرندگان یا مهره‌داران بزرگ‌جثه متواری می‌شوند اما بی‌مهرگان مخصوصا گونه‌های کم‌تحرک از بین می‌روند. همچنین پوشش گیاهی هم نابود می‌شود اما اگر سطح آتش‌سوزی زیاد نباشد، طبیعت می‌تواند جبران کند و دوباره احیا شود که در این حالت گونه‌ها می‌توانند دوباره به محل برگردند.

خبر روز

معاون گردشگری:

زمین‌های اطراف فرودگاه‌ها مراکز اقامتی می‌شوند

علی‌اصغر شالبافیان، معاون گردشگری وزارت میراث‌فرهنگی، گردشگری و صنایع‌دستی با اعلام انعقاد تفاهمنامه‌های مرتبط با توسعه گردشگری با دستگاه‌های دیگر در هفته گردشگری، گفت: یکی از قراردادها یا تفاهمنامه‌هایی که با دستگاه‌های دیگر امضا شد، استفاده از ظرفیت زمین‌های اطراف فرودگاه‌ها برای ایجاد تأسیسات اقامتی است.

به‌گزارش معاونت گردشگری، شالبافیان در حاشیه امضای تفاهمنامه با دستگاه‌های دیگر گفت: از آنجا که هماهنگی بین‌دستگاهی و جلب همکاری دستگاه‌ها در حوزه گردشگری یکی از کلان راهبردهای وزارت میراث فرهنگی هست ۳تفاهمنامه همکاری را با دستگاه‌های دیگر امضا کردیم که یکی از آنها تفاهمنامه‌ای درباره توسعه گردشگری ساحلی و دریایی با سازمان بنادر و دریانوردی و استانداری هرمزگان بود.

وی گفت: در اختیار قرار گرفتن ۳اسکله و مارینا با مکان‌یابی و مشخص‌شدن فرایند صدور مجوزها مورد تفاهم قرار گرفت و بخشی از زیرساخت‌های آنها نیز در حال انجام است. همچنین مقرر شد از محل تسهیلاتی که وزارت راه‌وشهرسازی و درصورت نیاز دولت می‌دهد، مورد حمایت قرار گیرند.

معاون گردشگری وزارت میراث فرهنگی گفت: تفاهمنامه دیگر با وزارت مسکن بود. از سال ۸۴ که قانون تنظیم بخشی از مالیات دولت به تصویب رسید، سرمایه‌گذاران حوزه گردشگری برای استفاده از ظرفیت این قانون درباره واگذاری زمین‌ها در حوزه اختیارات سازمان ملی مسکن دچار ابهامات و بلاتکلیفی‌هایی بودند و در این تفاهمنامه فرایند مشارکت هر یک از دستگاه‌ها و اختیاراتشان به‌صورت مشخص تدقیق شد.

وی گفت: تفاهمنامه سوم هم با شرکت فرودگاه‌ها بود که نقاط مشخصی را برای سرمایه‌گذاری در اراضی فرودگاهی برای تأسیسات اقامتی و هتلی پیشنهاد دادند تا به بسته‌های سرمایه‌گذاری مشترکی که تا پیش از این هم با وزارتخانه‌های نیرو و شهرداری و وزارت جهاد و کشاورزی داشتیم، اضافه شود.

شالبافیان گفت: نکته بعدی استفاده از ظرفیت آیین‌نامه جزء ۲ و ۳ بند الف ماده ۱۰۰ قانون برنامه ششم هست که بتوان ظرفیت‌های گردشگری کشور را در فضاهای فرودگاهی معرفی کرد. این موضوع نیز مورد تفاهم قرار گرفت و قرار شد در اسرع وقت در مجمع شرکت فرودگاه‌ها تصویب و اعلام شود.

آگهی مناقصات عمومی دو مرحله‌ای
نگهداری فضای سبز مناطق سه‌گانه (یک، دو و سه) جزیره زیبای کیش

نوبت دوم

- **نام مناقصه‌گزار:** شرکت عمران، آب و خدمات منطقه آزاد کیش
- **نشانی مناقصه‌گزار:** ■ **دفتر مرکزی :** جزیره کیش ـ میدان خلیج فارس ـ بلوار ایران ـ مجتمع اداری پارس ـ شرکت عمران، آب و خدمات منطقه آزاد کیش. تلفن : ۴۴۴۲۱۳۸۰-۰۷۶
  ■ **دفتر تهران :** بزرگراه آفریقا ـ بالاتر از چهارراه شهید حقانی (جهان کودک) ـ نبش خیابان کیش ـ ساختمان شماره ۴۵ ـ طبقه همکف. تلفن: ۸۸۷۸۰۷۴۷-۰۲۱ و ۸-۸۸۸۷۲۲۳۵-۰۲۱
- **موضوع مناقصات :** نگهداری فضای سبز مناطق سه‌گانه جزیره زیبای کیش به شرح مندرج در اسناد به مدت ۱۲ ماه شمسی

ردیف	موضوع	شماره مناقصه	برآورد اولیه (ریال)	مبلغ تضمین شرکت در فرآیند ارجاع کار (ریال)
۱	نگهداری فضای سبز منطقه یک جزیره زیبای کیش	ن/ع/۱۴۰۱/۲۰	۱۸۱،۷۲۵،۶۱۳،۹۹۶	۹،۰۸۶،۲۸۰،۷۰۰
۲	نگهداری فضای سبز منطقه دو جزیره زیبای کیش	ن/ع/۱۴۰۱/۲۱	۱۶۰،۰۲۷،۵۵۰،۹۰۱	۸،۰۰۱،۳۷۷،۵۴۵
۳	نگهداری فضای سبز منطقه سه جزیره زیبای کیش	ن/ع/۱۴۰۱/۲۲	۱۸۹،۳۴۶،۶۹۲،۷۶۰	۹،۴۶۷،۳۳۴،۶۳۸

- **تاریخ فروش اسناد مناقصات:** از تاریخ درج آگهی نوبت اول تا پایان وقت اداری مورخ ۱۴۰۱/۰۷/۱۲
- **آخرین مهلت تحویل اسناد و ارائه پیشنهادها:** از تاریخ اتمام مهلت فروش اسناد تا پایان وقت اداری مورخ ۱۴۰۱/۰۷/۲۳
- **محل فروش و تحویل پیشنهادها:** دبیرخانه دفتر مرکزی و دفتر تهران مناقصه‌گزار
- **تاریخ و محل گشایش پیشنهادها (پاکات «الف» و «ب») :** ساعت ۱۰:۰۰ مورخ ۱۴۰۱/۰۷/۲۵ در دفتر مرکزی مناقصه‌گزار
  تبصره ۱ : زمان و مکان تشکیل جلسه گشایش پاکت‌های قیمت «ج» در جلسه گشایش پاکت‌های «الف» و «ب» اعلام خواهد شد.
  تبصره ۲ : حضور نماینده تام‌الاختیار پیشنهاددهندگان در جلسه بازگشایی پاکات «ج» در صورت ارائه معرفی‌نامه معتبر کتبی، مجاز می‌باشد.
- **مبلغ خرید هر یک از اسناد مناقصات:** ۳،۰۰۰،۰۰۰ (سه میلیون) ریال که می‌بایست به روش ذیل ارائه شود :
  ■ رسید واریز نقدی به حساب شماره ۴۱۱۰۴۳۷۷۷۸۸۹۹۹۱ نزد بانک سپه شعبه بازار ونوس جزیره کیش
- **مبلغ و نوع تضمین شرکت در فرآیند ارجاع کار در هر مناقصه**، مطابق جدول فوق می‌باشد که می‌بایست به یکی از سه روش ذیل ارائه شود : ۱- ارائه رسید بانکی واریز نقدی به شماره حساب شماره ۴۱۱۰۴۳۷۷۷۸۸۹۹۹۱ نزد بانک سپه شعبه ونوس جزیره کیش ۲- ارائه چک بانکی تضمینی در وجه مناقصه‌گزار ۳- ارائه ضمانتنامه بانکی بدون هرگونه قید و شرط به نام شرکت عمران، آب و خدمات منطقه آزاد کیش مطابق اسناد مناقصه
- **ترتیب دریافت اسناد مناقصات :** شرکت کنندگان در مناقصات پس از دریافت یا خرید اسناد باید پیشنهادهای خود را به ترتیب زیر تهیه و به مناقصه‌گزار تسلیم نمایند :
  ۱- تهیه و تکمیل اسناد و پیشنهادها ۲- تسلیم پیشنهادها در مهلت مقرر در فراخوان ۳- دریافت رسید تحویل پیشنهادها
- **سایر شرایط مناقصات :**
- پیشنهاددهندگان برای هر مناقصه جداگانه مطابق اسناد مناقصه مورد ارزیابی فنی ـ بازرگانی قرار می‌گیرند و ضریب تأثیر فنی ۲۰٪ و حداقل امتیاز قابل قبول برای پذیرفتن پیشنهادات ۶۵ می‌باشد.
- با توجه به برگزاری مناقصات نگهداری فضای سبز مناطق سه گانه کیش همزمان در یک روز و امکان شرکت در تمامی مناقصات مذکور توسط شرکت کنندگان، هر شرکت تنها می‌تواند در یکی از مناطق مناقصات نگهداری فضای سبز به عنوان برنده مناقصه انتخاب گردد. ترتیب بازگشایی پاکات «ج» مناقصات و تعیین برنده به ترتیب منطقه سه، منطقه یک و منطقه دو می‌باشد.
- شرکت‌هایی که دارای قرارداد فعال نگهداری فضای سبز با سازمان و هر یک از شرکت های تابعه آن هستند مجاز به شرکت در مناقصه نمی‌باشند.
- به منظور بازدید از محل موضوع مناقصات و شرکت در جلسه توجیهی و اطلاع از شرایط و ضوابط حاکم بر مناطق، نماینده پیشنهاد دهندگان می‌بایست در ساعت ۱۲:۰۰ مورخ ۱۴۰۱/۰۷/۱۷ در دفتر مرکزی مناقصه‌گزار حضور یابد حضور نیافتن جهت بازدید و شرکت در جلسه توجیهی و عدم تکمیل و ارائه فرم بازدید تایید شده مربوطه از سوی مناقصه‌گزار به منزله حذف از مناقصه خواهد بود.
- به پیشنهادهای فاقد امضاء، مشروط، مخدوش و پیشنهادهایی که بعد از انقضا مدت مقرر در فراخوان واصل شود، مطلقاً ترتیب اثر داده نخواهد شد.
- به پیشنهادهای فاقد سپرده، سپرده‌های مخدوش یا کمتر از میزان مقرر، چک شخصی و نظایر آن ترتیب اثر داده نخواهد شد.
- هزینه درج هر دو نوبت آگهی به عهده برنده مناقصات می‌باشد.
- پیشنهادات شرکت کنندگان حداقل تا ۳ ماه بعد از آخرین موعد تسلیم پیشنهادها، اعتبار خواهد داشت و برای یک دوره سه ماهه دیگر قابل تمدید می‌باشد.
- سایر اطلاعات و جزئیات در اسناد مناقصات درج گردیده است.
- جهت کسب اطلاعات بیشتر با شماره تلفن ۴۴۴۲۱۳۸۰-۰۷۶ تماس یا به سایت‌های www.kish.ir و www.urban.kish.ir مراجعه فرمایید.

آگهی مزایده ۱۰۷-۱۴۰۱/۰۷/۰۷

صنایع شهید ستاری در نظر دارد یک قطعه زمین و یک واحد آپارتمان با وضع موجود و با شرایط ذیل از طریق مزایده عمومی به فروش برساند. متقاضیان جهت کسب اطلاعات بیشتر و بازدید از زمین و آپارتمان با شماره تلفن ۳۸-۳۵۷۶۸۸۳۶ -۰۲۱ تماس گرفته و جهت دریافت اسناد مزایده به آدرس مشروحه ذیل مراجعه نمایند و پیشنهاد خود را ظرف مدت ده روز پس از تاریخ انتشار آگهی داخل صندوق مزایده این صنایع بیندازند. پیشنهادهای رسیده در کمیسیون باز و نتیجه اعلام خواهد شد. صنایع شهید ستاری در رد یا قبول یک یا تمامی پیشنهادها مختار می باشد و هزینه درج آگهی به عهده برنده مزایده می باشد.

ردیف	شهر	پلاک ثبتی	کاربری	متراژ	قیمت پایه فروش (ریال)	آدرس
۱	تهران	۴۲۲/۸۵۹	مسکونی	۲۹/۴۴	۱۳/۰۰۰/۰۰۰/۰۰۰	تهران، میدان راه آهن، خیابان ولی عصر، خیابان مختاری، کوچه صفا، کوچه شهید سعید وکیلی، بن بست شهید کاظمی، پلاک ۱۰
۲	تهران	۴۲۲/۸۶۰	مسکونی	۲۹/۴۴		
۳	تهران	۴۲۲/۸۶۱	مسکونی	۲۹/۴۴		
۴	گرمسار	۲۶/۳۱۴	صنعتی	۱۰۰۰	۳۸/۰۰۰/۰۰۰/۰۰۰	گرمسار، شهرک صنعتی حاجی آباد، ناحیه صنعتی شرق، روبروی مجموعه بهارک
۵	گرمسار	۲۶/۳۱۵	صنعتی	۱۰۰۰		
۶	گرمسار	۲۶/۳۱۶	صنعتی	۱۰۰۰		

آدرس: تهران، انتهای اتوبان بابایی به سمت شرق، جاده پارچین، صنایع شهید ستاری تلفن تماس: ۳۸-۳۵۷۶۸۸۳۶ -۰۲۱ دورنگار: ۳۶۰۷۶۵۹۳-۰۲۱

آگهی مناقصه شماره ۶۴-۶۲-۱۴۰۱

شهرداری منطقه ۶ تهران در نظر دارد موارد مندرج در جدول زیر را، از طریق برگزاری تشریفات مناقصه عمومی به متقاضیان واجد شرایط واگذار نماید. لذا جهت شرکت در مناقصه مذکور از کلیه اشخاص حقوقی دعوت به عمل می‌آید.

الف) مبلغ و حساب سپرده‌ی شرکت در مناقصه : حساب سپرده به شماره **۱۰۰۵۰۱۲۴۷۰** به نام سپرده امانی پیمانکاران منطقه شش نزد بانک شهر شعبه میدان سیدجمال الدین اسدآبادی می‌باشد که متقاضیان می‌توانند مبلغ سپرده را به صورت نقد به حساب مذکور واریز و اصل رسید مربوطه را در پاکت الف قرار دهند و **یا** اصل ضمانتنامه صادره از بانکهای معتبر به مبلغ سپرده مذکور (حداقل دارای سه ماه اعتبار از تاریخ صدور) در پاکت الف قراردهند.

ب) محل دریافت اسناد و قبول پیشنهادات : متقاضیان می‌توانند اسناد مناقصه را از اداره قراردادهای شهرداری منطقه ۶ تهران واقع در خیابان سیدجمال الدین اسدآبادی، میدان سیدجمال الدین اسدآبادی ساختمان شماره یک، طبقه سوم واحد قراردادها تحویل گرفته و پس از تکمیل وفق اسناد مناقصه نسبت به تحویل آن به دبیرخانه مرکزی شهرداری منطقه ۶ تهران واقع در خیابان سیدجمال الدین اسدآبادی، میدان سیدجمال الدین اسدآبادی ساختمان شماره دو، طبقه‌ی همکف اقدام نمایند.

د) مهلت ارائه اسناد : ده روز از تاریخ چاپ و انتشار آگهی

بدیهی است شرکت در مناقصه و ارائه پیشنهاد به منزله قبول شروط و تکالیف مقرر در اسناد مناقصه بوده و شهرداری در رد یک یا تمام پیشنهادها مختار است و هزینه آگهی (به نسبت مبلغ معامله) به عهده برندگان مناقصه می‌باشد. ضمناً مشروح شرایط اختصاصی و فنی و شرایط عمومی در اسناد مناقصه درج گردیده که شرکت‌کنندگان باید تمامی صفحات مدارک و اسناد مناقصه را مهر (اشخاص حقوقی) و امضاء نموده و در پاکت‌های مجزا (الف و ب) به صورت لاک و مهر شده، طبق شرایط مناقصه، تحویل دبیرخانه منطقه نمایند. نظر به استقرار سیستم مدیریت یکپارچه در منطقه ۶ تعهد به اجرای ضوابط زیست محیطی، ایمنی، سلامت و کیفیت از الزامات پروژه‌ها و خدمات می‌باشد.

ردیف	موضوع	مبلغ پایه مناقصه (ریال)	میزان سپرده (ریال)	مدت	رتبه مورد نیاز	شرایط متقاضی
۱	عملیات نگهداری فضای سبز ناحیه ۳ منطقه شش	۶۳،۰۰۰،۰۰۰،۰۰۰	۳،۱۵۰،۰۰۰،۰۰۰	۱۲ ماه	کشاورزی	دارا بودن گواهینامه با رتبه مرتبط با مبلغ پیمان، دارای ظرفیت ریالی و سقف مجاز انجام کار از سازمان برنامه و بودجه کشور و ثبت‌نام و دارای تاییدیه در سامانه تامین‌کنندگان و ارائه‌دهندگان خدمت از سایت شهرداری تهران در روز برگزاری مناقصه
۲	عملیات ساماندهی و بهسازی پارک شفق و میدان ۱۲ فروردین (تجدید آگهی شماره ۵۶-۵۴-۱۴۰۱ مورخ ۱۴۰۱/۰۶/۱۲)	۱۲،۲۴۲،۶۶۲،۴۷۳	۳۶۸،۰۰۰،۰۰۰	۹ ماه	حداقل ۵ ساختمان	دارا بودن رتبه از سازمان مدیریت و برنامه و بودجه کشور و داشتن ظرفیت آزاد ریالی و تعدادی از سامانه کارت الکترونیک تامین‌کنندگان کالا و خدمات شهرداری تهران (وفق مصوبه ۴۷۳۵۲۱۱ مورخ ۹۹/۰۵/۲۲ شورای عالی فنی شهرداری تهران)
۳	عملیات ساماندهی بوستان نیلو (تجدید آگهی شماره ۵۶-۵۴-۱۴۰۱ مورخ ۱۴۰۱/۰۶/۱۲)	۱۰،۳۸۳،۸۸۷،۹۹۱	۳۲۰،۰۰۰،۰۰۰	۹ ماه		

شهرداری منطقه شش

فروش اقساطی املاک با شرایط ویژه
آگهی مزایده شماره ۰۱/۳-۶۸

نوژان صنعت آتی ساز

شرکت نوژان صنعت آتی‌ساز در نظر دارد املاک مشروحه زیر را در تهران و شهرستان‌ها به شرح آتی با وضعیت موجود و به صورت نقد و اقساط از طریق مزایده عمومی به فروش برساند. متقاضیان می‌توانند جهت کسب اطلاعات بیشتر، بازدید از املاک و دریافت اسناد مزایده، از ساعت ۸ لغایت ۱۸ با نمایندگان این شرکت تماس حاصل نموده و هماهنگی‌های لازم را به عمل آورند و تا پایان ساعت اداری **روز دوشنبه به تاریخ ۱۴۰۱/۰۷/۱۸** پاکت‌های حاوی پیشنهاد قیمت را به نمایندگان این شرکت مستقر در شهرستان‌ها و یا حداکثر تا پایان ساعت اداری **روز یکشنبه به تاریخ ۱۴۰۱/۰۷/۲۴** به دفتر شرکت **به نشانی: تهران ـ خیابان احمد قصیر (بخارست) ـ خیابان دهم ـ پلاک ۲۱ ـ طبقه اول** تسلیم نمایند.

پاکت‌های پیشنهاد ارائه شده در **روز دوشنبه به تاریخ ۱۴۰۱/۰۷/۲۵** ساعت ۹ صبح در محل شرکت به آدرس فوق با حضور اعضای کمیسیون معاملات شرکت مفتوح و قرائت خواهد گردید.

ضمناً حضور شرکت‌کنندگان در جلسه گشایش پاکت‌های مزایده اختیاری و منوط به ارائه رسید تحویل مدارک بوده و چنانچه تغییری در برگزاری و یا در زمان و مکان آن صورت گیرد مراتب از طریق وب‌سایت شرکت به اطلاع خواهد رسید.

اسناد مزایده، تصاویر و شناسنامه املاک و جدول زمانبندی بازدید، در سایت شرکت به نشانی www.nozhansanat.ir: موجود است.

توضیحات و شرایط:

۱) مبلغ سپرده شرکت در مزایده معادل **۵٪ مبلغ پایه مزایده** مندرج در آگهی می‌باشد که طبق مندرجات اسناد مزایده می‌بایست اقدام گردد.
۲) بازدید از املاک تخلیه و مطالعه مدارک مربوطه بابت کل املاک قبل از شرکت در مزایده برای تمامی شرکت‌کنندگان الزامی است.
۳) کلیه ردیف‌های مزایده شامل شرایط فروش نقدی نیز می‌گردد. **اولویت با فروش نقدی است.**
۴) تخلیه املاک دارای متصرف کلاً یا جزئاً به عهده خریدار می‌باشد.

شرایط فروش	حداقل پیش‌پرداخت	حداکثر مدت بازپرداخت	سود متعلقه
نقدی	٪۵۰	۲ ماه	بدون سود
الف	٪۴۰	۱۲ ماه	٪۱۸
ب	٪۳۰	۲۴ ماه	٪۱۸
ج	٪۳۰	۳۶ ماه	٪۱۸

NOZHAN_SANAT_ATISAZ

مشخصات املاک

ردیف	کد پرونده	نام شهر	آدرس	پلاک ثبتی	نوع ملک	کاربری	عرصه	اعیان	وضعیت ملک	قیمت پایه (ریال)	شرایط فروش	نماینده شرکت	تلفن تماس
۱	۳۷۴۰	تهران	خیابان فرحزاد - خیابان ایثارگران شمالی - البرز ۶ - مجتمع یاس - ساختمان بهار - بلوک ۲۷- طبقه ۴	۱۱۶/۳۰۸۳۸	آپارتمان	مسکونی	-	۱۷۱	تخلیه	۷۴,۰۰۰,۰۰۰,۰۰۰	نقدی	آقای عزیزی	۰۲۱-۸۲۸۹۶۲۳۵ ۰۹۱۹۱۲۶۳۵۴۸
۲	۲۴۰۵	تهران	خیابان ستارخان-خیابان کاشانی پور-کوچه اردلان-کوچه مسجد-پلاک ۱۳-طبقه سوم-واحد شرقی	۲۳۹۵/۳۶۹۵۰	آپارتمان	مسکونی	-	۱۱۱	تخلیه	۳۳,۴۰۰,۰۰۰,۰۰۰	نقدی		
۳	۱۹۲۲	تهران	بلوار قیطریه - خیابان سلیمانی شرقی - نبش خیابان خراسانی - ساختمان سپید - پلاک ۴ - بلوک شمالی -طبقه پنجم - واحد ۳۲	۳۴/۳۵۶۳	آپارتمان	مسکونی	-	۱۲۷	دارای متصرف	۶۹,۸۴۰,۰۰۰,۰۰۰	نقدی		
۴	۷۱۸	تهران	میدان هفت تیر - ابتدای خیابان مفتح جنوبی - پلاک ۲۰۹- طبقه سوم - واحد جنوب غربی	۶۸۹۸/۶۱۷	آپارتمان	اداری	-	۱۳۳	تخلیه	۳۴,۰۰۰,۰۰۰,۰۰۰	نقدی		
۵	۳۰۹۳	تهران	خیابان پلیس - بعد از کوچه امیری- جنب شیرینی هاوس- پلاک ۹۹ - طبقه دوم	۶۷۶۱/۵۳۱۵	آپارتمان	مسکونی	-	۱۲۸	تخلیه	۳۳,۴۰۰,۰۰۰,۰۰۰	نقدی		
۶	۳۱۷۸	تهران	خیابان وحدت اسلامی- کوچه مقدس خیابانی-کوچه حمامی - انتهای بن بست مسجد - پلاک ۶	۵۶۸۷/۲۸	ساختمان	مسکونی	حدود ۱۵۰	حدود۳۶۲	تخلیه	۴۷,۰۰۰,۰۰۰,۰۰۰	نقدی		
۷	۳۵۶۲	تهران	بلوار فردوس شرق- تقاطع خیابان وفا آذر- بلوک جنوبی مجتمع آیریک سنتر - طبقه زیر زمین منفی یک - واحد شماره ۱۲	واقع در پلاک‌های ثبتی مادر ۱۲۴/۵۵۶۳۲ و ۱۲۴/۵۵۶۳۱ (فاقد سند تفکیکی) صرفا با مبایعه‌نامه واگذار می‌گردد	مغازه	تجاری	-	۱۶/۹۳	تخلیه	۲۶,۶۰۰,۰۰۰,۰۰۰	ب	آقای مرادی	۰۲۱-۸۲۸۹۶۲۷۱ ۰۹۳۰۸۳۴۵۸۷۶
۸	۳۵۶۳	تهران	بلوار فردوس شرق- تقاطع خیابان وفا آذر- بلوک جنوبی مجتمع آیریک سنتر - طبقه زیر زمین منفی یک - واحد شماره ۱۵		مغازه	تجاری	-	۲۳/۶۸	تخلیه	۳۸,۹۵۰,۰۰۰,۰۰۰	ب		
۹	۳۵۶۴	تهران	بلوار فردوس شرق- تقاطع خیابان وفا آذر- بلوک جنوبی مجتمع آیریک سنتر- طبقه زیر زمین منفی یک - واحد شماره ۱۶		مغازه	تجاری	-	۱۹	تخلیه	۳۰,۸۷۵,۰۰۰,۰۰۰	ب		
۱۰	۳۵۶۵	تهران	بلوار فردوس شرق- تقاطع خیابان وفا آذر- بلوک جنوبی مجتمع آیریک سنتر- طبقه زیر زمین منفی یک - واحد شماره ۲۴		مغازه	تجاری	-	۲۲	تخلیه	۳۷,۰۵۰,۰۰۰,۰۰۰	ب		
۱۱	۳۵۶۶	تهران	بلوار فردوس شرق- تقاطع خیابان وفا آذر- بلوک جنوبی مجتمع آیریک سنتر- طبقه زیر زمین منفی یک - واحد شماره ۲۷		مغازه	تجاری	-	۱۹/۴	تخلیه	۳۵,۱۵۰,۰۰۰,۰۰۰	ب		
۱۲	۳۵۶۷	تهران	بلوار فردوس شرق- تقاطع خیابان وفا آذر- بلوک جنوبی مجتمع آیریک سنتر- طبقه زیر زمین منفی یک - واحد شماره ۳۶		مغازه	تجاری	-	۳۶/۵۷	تخلیه	۶۸,۴۰۰,۰۰۰,۰۰۰	ب		
۱۳	۳۵۶۸	تهران	بلوار فردوس شرق- تقاطع خیابان وفا آذر- بلوک جنوبی مجتمع آیریک سنتر- طبقه زیر زمین منفی یک - واحد شماره ۳۷		مغازه	تجاری	-	۲۱/۹۱	تخلیه	۳۸,۹۵۰,۰۰۰,۰۰۰	ب		
۱۴	۳۵۶۹	تهران	بلوار فردوس شرق- تقاطع خیابان وفا آذر- بلوک جنوبی مجتمع آیریک سنتر- طبقه همکف - واحد شماره ۲۷		مغازه	تجاری	-	۱۵/۳۴	تخلیه	۴۱,۸۰۰,۰۰۰,۰۰۰	ب	آقای احمدی	۰۲۱-۸۲۸۹۶۲۷۳
۱۵	۳۵۷۰	تهران	بلوار فردوس شرق- تقاطع خیابان وفا آذر- بلوک جنوبی مجتمع آیریک سنتر- طبقه همکف - واحد شماره ۲۸		مغازه	تجاری	-	۱۴/۶۸	تخلیه	۴۰,۳۷۵,۰۰۰,۰۰۰	ب		
۱۶	۳۵۷۲	تهران	بلوار فردوس شرق- تقاطع خیابان وفا آذر- بلوک جنوبی مجتمع آیریک سنتر- طبقه دو - واحد شماره ۱		مغازه	تجاری	-	۴۷/۸۸	تخلیه	۵۴,۶۲۵,۰۰۰,۰۰۰	ب		
۱۷	۳۵۷۳	تهران	بلوار فردوس شرق- تقاطع خیابان وفا آذر- بلوک جنوبی مجتمع آیریک سنتر- طبقه دو - واحد شماره ۱۶		مغازه	تجاری	-	۱۸/۷۷	تخلیه	۲۵,۶۵۰,۰۰۰,۰۰۰	ب		
۱۸	۳۵۷۵	تهران	بلوار فردوس شرق- تقاطع خیابان وفا آذر- بلوک جنوبی مجتمع آیریک سنتر- طبقه دو - واحد شماره ۲۹		مغازه	تجاری	-	۳۳/۲۶	تخلیه	۴۶,۵۵۰,۰۰۰,۰۰۰	ب	آقای سبحانی	۰۲۱-۸۲۸۹۶۲۴۴
۱۹	۳۵۷۶	تهران	بلوار فردوس شرق- تقاطع خیابان وفا آذر- بلوک جنوبی مجتمع آیریک سنتر - طبقه دو - واحد شماره ۳۳		مغازه	تجاری	-	۲۸/۲۹	تخلیه	۳۶,۱۰۰,۰۰۰,۰۰۰	ب		
۲۰	۳۵۷۸	تهران	بلوار فردوس شرق- تقاطع خیابان وفا آذر- بلوک شمالی مجتمع آیریک سنتر - طبقه منفی سه		مغازه(رستوران)	تجاری	-	۶۹۲	تخلیه	۲۳۷,۵۰۰,۰۰۰,۰۰۰	ج		
۲۱	۳۳۹۶	البرز	کیانمهر-انتهای بلوار ارم - بلوار امیرکبیر - بلوار ولی عصر شرقی - مجتمع میلاد نور	۱۷۲/۹۸۲۶	مجتمع	تجاری	۷۹۱	۳۳۱۸	تخلیه	۴۱۳,۲۵۰,۰۰۰,۰۰۰	ج		
۲۲	۵۱۵۵	کرمانشاه	میدان آزادی - خیابان ۱۷ شهریور (برق) - نرسیده به کوچه یکم برق- مابین مرکز مخابرات آزادی و مدیریت شعب بانک کشاورزی	۷۳/۱۲	زمین	تجاری	۴۵۸/۷۵	-	تخلیه	۲۳۸,۵۵۰,۰۰۰,۰۰۰	نقدی	آقای مرادی آقای سبحانی	۰۲۱-۸۲۸۹۶۲۷۱ ۰۹۳۰۸۳۴۵۸۷۶ ۰۲۱-۸۲۸۹۶۲۴۴
۲۳	۵۱۵۶	کرمانشاه	بلوار شهید بهشتی - بعداز کوچه یکم برق - مابین مرکز مخابرات آزادی و مدیریت شعب بانک کشاورزی	۷۳/۱۳	زمین	تجاری	۶۰۰	-	تخلیه	۳۳۰,۰۰۰,۰۰۰,۰۰۰	نقدی		
۲۴	۵۱۵۷	کرمانشاه	بلوار شهید بهشتی - بعداز کوچه یکم برق - مابین مرکز مخابرات آزادی و مدیریت شعب بانک کشاورزی	۷۳/۱۴	زمین	تجاری	۶۰۰	-	تخلیه	۳۱۸,۰۰۰,۰۰۰,۰۰۰	نقدی		
۲۵	۵۱۵۸	کرمانشاه	میدان آزادی - خیابان ۱۷ شهریور (برق) - نرسیده به کوچه یکم برق-مابین مرکز مخابرات آزادی و مدیریت شعب بانک کشاورزی	۷۳/۱۵	زمین	تجاری	۳۶۸/۵	-	تخلیه	۱۹۱,۶۲۰,۰۰۰,۰۰۰	نقدی		
۲۶	۲۵۳۱	کلار آباد	جاده سلمانشهر به کلار آباد - نرسیده به شهرداری کلارآباد - مجتمع آتلانتیس - طبقه ششم-واحد ۲۴ (نیمه ساز)	۳۷۱/۳۱۴	آپارتمان	مسکونی	-	۱۱۶	تخلیه	۱۹,۷۶۶,۰۰۰,۰۰۰	الف	آقای قادری آقای احمدی	۰۹۳۷۱۶۶۳۱۰۸ ۰۹۱۹۰۰۸۱۸۷۰ ۰۲۱-۸۲۸۹۶۲۷۳
۲۷	۲۵۳۲	کلار آباد	جاده سلمانشهر به کلار آباد -نرسیده به شهرداری کلارآباد - مجتمع آتلانتیس-طبقه ششم-واحد ۲۳ (نیمه ساز)	۳۷۱/۳۱۳	آپارتمان	مسکونی	-	۱۱۴	تخلیه	۱۹,۴۵۲,۰۰۰,۰۰۰	الف		
۲۸	۲۵۳۳	کلار آباد	جاده سلمانشهر به کلار آباد -نرسیده به شهرداری کلارآباد - مجتمع آتلانتیس - طبقه ششم - واحد ۲۲ (نیمه ساز)	۳۷۱/۳۱۲	آپارتمان	مسکونی	-	۱۵۵/۶۷	تخلیه	۲۶,۴۶۴,۰۰۰,۰۰۰	الف		
۲۹	۲۵۳۴	کلار آباد	جاده سلمانشهر به کلار آباد -نرسیده به شهرداری کلارآباد - مجتمع آتلانتیس - طبقه ششم - واحد ۲۱ (نیمه ساز)	۳۷۱/۳۱۱	آپارتمان	مسکونی	-	۱۴۶	تخلیه	۲۴,۸۵۴,۰۰۰,۰۰۰	الف		
۳۰	۲۵۳۵	کلار آباد	جاده سلمانشهر به کلار آباد -نرسیده به شهرداری کلارآباد - مجتمع آتلانتیس -طبقه پنجم - واحد ۲۰ (نیمه ساز)	۳۷۱/۳۱۰	آپارتمان	مسکونی	-	۱۱۶	تخلیه	۱۹,۲۷۳,۰۰۰,۰۰۰	الف		
۳۱	۲۵۳۶	کلار آباد	جاده سلمانشهر به کلار آباد -نرسیده به شهرداری کلارآباد - مجتمع آتلانتیس - طبقه پنجم - واحد ۱۸ (نیمه ساز)	۳۷۱/۳۰۸	آپارتمان	مسکونی	-	۱۵۵/۷۳	تخلیه	۲۵,۸۱۳,۰۰۰,۰۰۰	الف		
۳۲	۲۵۳۷	کلار آباد	جاده سلمانشهر به کلار آباد -نرسیده به شهرداری کلارآباد - مجتمع آتلانتیس - طبقه سوم واحد ۱۲ (نیمه ساز)	۳۷۱/۳۰۲	آپارتمان	مسکونی	-	۱۱۶	تخلیه	۱۸,۷۷۹,۰۰۰,۰۰۰	الف		
۳۳	۲۵۳۸	کلار آباد	جاده سلمانشهر به کلار آباد -نرسیده به شهرداری کلارآباد - مجتمع آتلانتیس - طبقه سوم واحد ۱۱ (نیمه ساز)	۳۷۱/۳۰۱	آپارتمان	مسکونی	-	۱۱۴	تخلیه	۱۸,۴۷۹,۰۰۰,۰۰۰	الف		
۳۴	۲۵۳۹	کلار آباد	جاده سلمانشهر به کلار آباد -نرسیده به شهرداری کلارآباد - مجتمع آتلانتیس - طبقه سوم - واحد ۹ (نیمه ساز)	۳۷۱/۲۹۹	آپارتمان	مسکونی	-	۱۴۹	تخلیه	۲۴,۱۲۶,۰۰۰,۰۰۰	الف		
۳۵	۲۵۴۰	کلار آباد	جاده سلمانشهر به کلار آباد -نرسیده به شهرداری کلارآباد - مجتمع آتلانتیس -طبقه دوم - واحد ۶ (نیمه ساز)	۳۷۱/۲۹۶	آپارتمان	مسکونی	-	۱۵۵/۷۳	تخلیه	۲۵,۱۵۱,۰۰۰,۰۰۰	الف		
۳۶	۳۶۹۸	رامسر	جاده هریس - خیابان میرزا کوچک خان - منطقه ییلاقی اکراسر - کوچه شهید محمد اکرا قلی پور - آپارتمان ۵ طبقه	۴۵۳/۲۲۲	ساختمان	مسکونی	۳۰۳	۵۱۰	تخلیه	۳۵,۰۰۰,۰۰۰,۰۰۰	نقدی	آقای احمدی	۰۲۱-۸۲۸۹۶۲۷۳
۳۷	۸۰۰۰	فریدونکنار	میدان ماهی - بلوار معلم - خیابان ساحلی - شهرک ساحلی هشت دستگاه - قطعه دوم دریا	۱۱۹/۱۱۹۱	ویلادوبلکس	مسکونی	۶۱۱	۲۵۰	تخلیه	۲۲۴,۷۰۰,۰۰۰,۰۰۰	نقدی	آقای قنبرزاده	۰۹۳۵۳۰۱۸۳۸۰ ۰۲۱-۸۲۸۹۶۲۴۰
۳۸	۳۳۶۸	چمستان	بخش لاویج - روستای رئیس کلا (فروش از طریق مبایعه‌نامه)	-	زمین	زراعی	۱۴۷۹۳	۱۲۰	تخلیه	۱۴۷,۹۳۰,۰۰۰,۰۰۰	نقدی		
۳۹	۳۳۶۹	چمستان	بخش لاویج - روستای کرچی- موسوم به زمین زربال	۸۳/۱۰۲	زمین	زراعی	۸۲۹۶۱	-	تخلیه	۷۲۰,۰۰۰,۰۰۰,۰۰۰	نقدی		
۴۰	۲۲۴۶	آمل	بلوار بسیج - لاله ۵۴ - پلاک ۲۸	۳۲/۱۹۱۳	خانه	مسکونی	۱۶۱	۵۵	در شرف تخلیه	۹,۵۰۰,۰۰۰,۰۰۰	نقدی	آقای نیکجو آقای احمدی	۰۹۱۱۵۸۳۲۷۴۰ ۰۲۱-۸۲۸۹۶۲۷۳
۴۱	۲۸۸۷	آمل	اسپه کلا - اباذر ۸ - کوچه شاکر - ساختمان آریا - طبقه سوم شرقی	۴۴/۵۷۱۴	آپارتمان	مسکونی	-	۸۳	در شرف تخلیه	۷,۸۰۰,۰۰۰,۰۰۰	الف		
۴۲	۲۸۸۸	آمل	اسپه کلا - اباذر ۸ - کوچه شاکر - ساختمان آریا - طبقه سوم جنوبی	۴۴/۵۷۱۶	آپارتمان	مسکونی	-	۸۴/۹۴	در شرف تخلیه	۸,۰۰۰,۰۰۰,۰۰۰	الف		
۴۳	۲۷۹۱	آمل	خیابان امام خمینی - خیابان آفتاب ۶ - کوچه وطن خواه ۵- پلاک ۶- طبقه یک	۴۲/۳۷۰۶	آپارتمان	مسکونی	-	۱۰۱	دارای متصرف	۱۰,۳۵۰,۰۰۰,۰۰۰	نقدی		
۴۴	۲۸۹۹	آمل	خیابان شیخ فضل الله نوری - خیابان فجر ۲۳ -بن بست دوم - نیایش ۴ - پلاک ۳ - طبقه اول	۴۱/۳۱۲۵	آپارتمان	مسکونی	-	۱۷۸/۵	دارای متصرف	۱۳,۹۵۰,۰۰۰,۰۰۰	نقدی		
۴۵	۱۴۳۱	بهشهر	خیابان گلستان - کوچه گلستان۲۵ - مجتمع شقایق ۸ - طبقه چهارم غربی	۳۱/۷۶۴۹	آپارتمان	مسکونی	-	۱۱۹	تخلیه	۹,۵۶۰,۰۰۰,۰۰۰	نقدی	آقای حسین‌پور آقای احمدی	۰۹۱۱۴۳۷۷۸۸۹ ۰۲۱-۸۲۸۹۶۲۷۳
۴۶	۲۹۰۵	بهشهر	خیابان پاسداران - خیابان شهید صدوقی - نبش کوچه شهید یوسفیان ۱۷- کدپستی ۴۸۵۱۶۶۳۸۸۴	۱۰۹۳/۳	ساختمان	مسکونی	۱۹۵	۲۰۰	دارای متصرف	۱۵,۳۹۰,۰۰۰,۰۰۰	نقدی		
۴۷	۱۴۳۴	ساری	میدان شهدا - خیابان فرهنگ - نبش کوچه مستشرق - مجتمع آپارتمانی سیمرغ - طبقه اول زیر زمین - واحد شرقی	۳۴۹۶/۴	دفتر کار	خدماتی	-	۱۶۳/۸۹	تخلیه	۳۸,۹۲۴,۰۰۰,۰۰۰	ج		
۴۸	۱۴۳۵	ساری	میدان شهدا - خیابان فرهنگ - نبش کوچه مستشرق - مجتمع آپارتمانی سیمرغ - طبقه اول زیر زمین - واحد غربی	۳۴۹۶/۵	دفتر کار	خدماتی	-	۱۸۸	تخلیه	۴۷,۴۱۵,۰۰۰,۰۰۰	ج		
۴۹	۳۴۶۰	گنبد	خیابان بعثت -نرسیده به خیابان فردوسی- مجتمع تجاری بعثت - طبقه زیرزمین یک - قطعه ۱۳	۷۱۷/۵۸۵۰۵	مغازه	تجاری	-	۱۹/۵	تخلیه	۱,۰۵۹,۰۰۰,۰۰۰	ب	آقای آتابای آقای احمدی	۰۹۱۱۹۷۶۲۵۷۳ ۰۹۱۹۰۰۸۱۸۷۰
۵۰	۳۴۶۱	گنبد	خیابان بعثت -نرسیده به خیابان فردوسی- مجتمع تجاری بعثت - طبقه زیرزمین یک - قطعه ۱۴	۷۱۷/۵۸۵۰۶	مغازه	تجاری	-	۱۹/۸۸	تخلیه	۱,۰۵۹,۰۰۰,۰۰۰	ب		
۵۱	۳۴۶۲	گنبد	خیابان بعثت -نرسیده به خیابان فردوسی- مجتمع تجاری بعثت - طبقه زیرزمین یک - قطعه ۱۵	۷۱۷/۵۸۵۰۷	مغازه	تجاری	-	۱۶/۷۲	تخلیه	۸۹۳,۰۰۰,۰۰۰	ب		
۵۲	۲۹۰۴	بندرگز	خیابان کشتیرانی - انتهای بلوار عدالت - خیابان زحمتکش - خیابان رادیو دریا	۱/۱۷۴۲	خانه	مسکونی	۲۸۸	۱۴۱	دارای متصرف	۵,۰۳۷,۰۰۰,۰۰۰	نقدی	آقای مختاری	۰۹۱۱۲۷۷۰۲۷۰
۵۳	۲۸۶۷	لنگرود	میدان بسیج (جاده چمخاله) - کوی سالی پاکه - نبش کوچه مولوی پنجم - مجتمع پارسیان - طبقه دوم - واحد شمالی	۱۹۸/۹	آپارتمان	مسکونی	-	۸۲/۸۵	تخلیه	۹,۶۹۰,۰۰۰,۰۰۰	الف	آقای اولیایی	۰۹۳۶۵۹۹۵۱۰۱
۵۴	۳۱۱۱	رضوانشهر	خیابان امام خمینی - کوچه اعیادی - ساختمان سیاوش - طبقه اول- واحد جنوب غربی	۴۷/۷۸۲	آپارتمان	مسکونی	-	۷۷	تخلیه	۷,۰۰۰,۰۰۰,۰۰۰	ب	آقای جریره	۰۹۱۱۶۲۸۸۶۹۶
۵۵	۳۵۵۹	سمنان	بلوار معلم شرقی - خیابان آیت اله غفاری - خیابان شهید رمضان گچ پزیان دهم - ضلع شمال فضای سبز - ساختمان نان فانتزی کاشفی - طبقه دوم	۳۵۷۵/۸۹۹۷	آپارتمان	خدماتی	-	۹۹/۸۴	تخلیه	۸,۰۰۰,۰۰۰,۰۰۰	نقدی	آقای یحیایی آقای احمدی	۰۹۱۲۲۸۴۵۷۸۴ ۰۲۱-۸۲۸۹۶۲۷۳
۵۶	۱۲۳۳	مهدی شهر سمنان	انتهای خیابان صاحب الزمان - دهکده پارسیان - قطعه ۱ تفکیکی	۱۸۸۶/۲۱	زمین	مسکونی	۱۹۵۱/۵	-	تخلیه	۳۳,۳۷۱,۰۰۰,۰۰۰	ج		
۵۷	۲۹۰۳	قزوین	جاده تاکستان - روستای مهدی آباد - مقابل ایستگاه گاز - جنب چاه آب	۹۳/۱۷۵۰	زمین	دامداری	۱۷۵۶۶	۲۱۶۰	تخلیه	۴۱,۷۲۱,۰۰۰,۰۰۰	ج	آقای پرهیزکار آقای احمدی	۰۹۱۲۶۸۲۷۰۲۳ ۰۹۱۹۰۰۸۱۸۷۰
۵۸	۹۸۴	قزوین	خیابان حیدری - پشت مسجد موسی ابن جعفر - کوچه احمدی - پلاک ۴۴	۴۷/۱۲	خانه	مسکونی	۵۲/۶	۹۰	دارای متصرف	۵,۴۰۰,۰۰۰,۰۰۰	نقدی		
۵۹	۶۳۰	آبیک	شهرستان البرز - منطقه بشاریات - روستای حسن آباد کلج - خیابان امام خمینی - کد پستی ۳۴۴۸۱۶۴۹۰۶	۲/۴۰۰	ساختمان	مسکونی	۳۰۳/۲۶	۱۸۰	دارای متصرف	۹,۷۲۰,۰۰۰,۰۰۰	نقدی		
۶۰	۸۱۶	اردبیل	منطقه نیار - شهرداری منطقه ۱ - روبروی ترانس برق - کوچه یعقوبی - پلاک ۳ - طبقه اول	۱/۶۰۲۴	آپارتمان	مسکونی (صرفا واحد مسکونی واگذار می‌گردد)	-	۱۴۰/۹۳	تخلیه	۶,۷۶۵,۰۰۰,۰۰۰	ج	آقای فخیمی آقای سبحانی	۰۹۱۴۹۵۲۶۸۰۰ ۰۹۳۵۵۱۵۲۴۷۱
۶۱	۵۰۴۸	اردبیل	خیابان امام خمینی(ره) -نرسیده به ایستگاه سرعین - ساختمان تجاری و اداری اولدوز - زیر زمین اول - قطعه ۱۱	۵۶۳۳/۶۷۶۴	مغازه	تجاری	-	۷۱/۵	تخلیه	۲۱,۵۰۰,۰۰۰,۰۰۰	ج		
۶۲	۲۷۵۶	تبریز	میرداماد - خیابان بینش ۲ - کوچه هشت متری یازدهم - پلاک ۳	۱۴/۴۷۲۶	خانه	مسکونی	۱۷۱	۳۰۸	تخلیه	۴۹,۱۰۰,۰۰۰,۰۰۰	نقدی	آقای عباس‌زاده آقای سبحانی	۰۹۲۱۴۱۶۱۳۵۱ ۰۹۳۵۵۱۵۲۴۷۱
۶۳	۲۱۷۰	تبریز	خیابان شمس تبریزی - گرو - خیابان شهید کربلایی- روبروی مسجد آقا بابا - جنب کوچه کوزه گر - پلاک ۱۲ - طبقه چهارم شرقی	۲۴۰۸/۱	آپارتمان	مسکونی	-	۸۱/۶۵	تخلیه	۷,۱۵۰,۰۰۰,۰۰۰	نقدی		
۶۴	۱۴۶۸	زاهدان	بلوار کمربندی خرمشهر - خرمشهر ۱۳ - پلاک ۲۱	۱۱۹۱۵/۴۹	خانه	مسکونی	۴۰۸	۳۰۱	دارای متصرف	۳۶,۰۰۰,۰۰۰,۰۰۰	نقدی	آقای کبیر	۰۹۱۵۹۶۹۶۱۳۷

میادین

محصولات پاییزی در میادین

با آغاز دومین هفته مهرماه تعداد محصولات پاییزی میادین از میوه تا محصولات فرنگی بیشتر شده است. بعد از گریپ‌فروت و انار که از شهریور در میادین عرضه شد، حالا لیموشیرین و انواع سیب‌های درشت پاییزی نیز به میوه‌ها اضافه شده و در بخش سبزی هم بعد از کدو حلوایی چغندر و شلغم هم در غرفه‌های میادین میوه و تره‌بار شهرداری تهران مشاهده می‌شود.

کیلوگرم/ تومان

انار	سیب زرد و قرمز	گریپ فروت	لیمو شیرین
۱۵,۷۰۰	۱۹,۸۰۰	۱۲,۰۰۰	۱۴,۵۰۰

قیمت در میادین / قیمت در سطح شهر

شلغم	چغندر برش	کدو حلوایی	زرشک تازه
۹,۰۰۰	۹,۰۰۰	۸,۰۰۰	۲۳,۰۰۰

سوپرمارکت

آخرین قیمت کنسرو زیتون شور

نوسان اندک قیمت کنسرو زیتون شور طی ماه‌های اخیر میانگین قیمت هر کیلوگرم زیتون شور را در محدوده ۱۲۰هزار تومان نگه‌داشته است. شیشه‌های ۶۸۰گرمی زیتون شور هسته‌دار در سوپرمارکت‌ها این روزها بین ۷۵ تا ۸۵هزار تومان به فروش می‌رسد.

قیمت هر کیلو- تومان

مجید	شور معمولی ۶۷۰گرمی	۷۱,۶۰۰
بیژن	شور هسته‌دار ۶۷۰گرمی	۸۵,۰۰۰
پیک	شور درشت ۶۵۰گرمی	۷۱,۵۰۰
اصالت	شور معمولی ۶۸۰گرمی	۷۵,۵۰۰

عکس: همشهری/ امیرپناهپور

پارکینگ پول پررونق شد

همزمان با کاهش ۲۰درصدی ارزش مبادلات سهام، ارزش مبادلات اوراق بدهی در بازار سرمایه ۳۰۶درصد رشد کرده است

گزارش

آمارها نشان می‌دهد به‌دنبال وقوع رکود ۲ساله در بازار سرمایه، تمایل برای خرید سهام به‌شدت کاهش یافته و این موضوع به افت ۲۰درصدی معاملات سهام به ارزش ۱۴۰هزار میلیارد تومان منجر شده است. در چنین شرایطی حجم معاملات اوراق بدهی ۳۰۶درصد رشد کرده است که نشان می‌دهد سرمایه‌ها در نیمه نخست سال به سمت پارکینگ پول حرکت کرده‌اند.

به گزارش همشهری، روند نزولی بازار سهام که از مردادماه ۱۳۹۹ آغاز شده آثار مختلفی بر بازار سرمایه برجای گذاشته است. این روند نزولی از یک طرف به کاهش تمایل سرمایه‌گذاران برای خرید سهام منجر شده و از طرف دیگر حجم مبادلات اوراق بدهی را افزایش داده زیرا بازار سرمایه از قاعده ریسک و بازده تبعیت می‌کند و در شرایطی که ریسک‌های بازار سهام افزایش می‌یابد سرمایه‌گذاران از این بازار خارج می‌شوند و به سمت بازارهای کم‌ریسک‌تر حرکت می‌کنند. در چنین شرایطی با توجه به آنکه نرخ سود اوراق بدهی عمدتا ثابت است از بازار اوراق بدهی به‌عنوان یک بازار کم‌ریسک و جایگزین بازار سرمایه در شرایط نزولی استفاده می‌شود به همین دلیل در ادبیات مالی به‌این بازار پارکینگ پول نیز می‌گویند زیرا سرمایه‌گذاران در شرایط بحران به پارکینگ پول پناه می‌برند تا از سرمایه‌های خود محافظت کنند و به‌محض آنکه ریسک‌های بازار سهام کاهش می‌یابد بار دیگر وارد بازار سهام می‌شوند. آمارها نشان می‌دهد این روند از اوایل دهه ۹۰ با توسعه معاملات اوراق بدهی رفته‌رفته جنبه پررنگ‌تری در بازار سرمایه پیدا کرده و حالا تازه‌ترین آمارها از مهاجرت بزرگ نقدینگی به سمت پارکینگ پول در نیمه نخست سال جاری حکایت دارد.

جابه‌جایی نقدینگی

آمارها نشان می‌دهد نزول شاخص‌های بورس از مرداد۱۳۹۹ تاکنون به خروج گسترده نقدینگی از بازار سهام منجر شده است و این موضوع موجب شده ارزش معاملات سهام در نیمه نخست سال جاری در مقایسه با سال قبل ۲۰درصد کاهش یابد.

طبق اطلاعات موجود در نیمه نخست سال جاری ۵۶۶هزار میلیارد تومان سهام در بورس تهران و فرابورس دادوستد شده است که این میزان ۱۴۰هزار میلیارد تومان کمتر از نیمه نخست پارسال است. بخش عمده این نزول متعلق به بورس تهران است که سطح معاملات در آن ۲۵درصد افت کرده است.

در نیمه نخست سال قبل جمعا ۵۲۷هزار میلیارد تومان سهام در بورس تهران دادوستد شده بود که این میزان در نیمه نخست امسال به ۳۹۶هزار میلیارد تومان رسیده است. به‌زعم کارشناسان افزایش برخی ریسک‌ها به تردید سهامداران منجر شده و همین عامل از جمله دلایل کاهش سطح معاملات در بورس تهران است. به عقیده آنها بلاتکلیفی در نتایج مذاکرات هسته‌ای منجر به بلاتکلیفی سهامداران نیز شده و همین عامل سطح معاملات خرد را هم به‌طور قابل ملاحظه‌ای کاهش داده است. در مقابل کاهش ارزش معاملات سهام، آمارها نشان می‌دهد ارزش معاملات اوراق بدهی در نیمه نخست امسال ۳۰۶درصد افزایش یافته و به ۴۴۰۹هزار میلیارد تومان رسیده یعنی ارزش معاملات اوراق بدهی در نیمه نخست امسال ۳۳۰۴هزار میلیارد تومان افزایش یافته است. اگر چه بخشی از این معاملات مربوط به عملیات بازار باز است با این حال مقایسه میزان معاملات امسال نسبت به پارسال، بیانگر رشد اعجاب‌انگیز معاملات اوراق بدهی است و نشان می‌دهد نقدینگی به میزان قابل توجهی به‌دلیل افزایش ریسک‌های موجود در بازار سهام به سمت پارکینگ پول مهاجرت کرده است.

رشد معاملات صندوق‌ها

به موازات افزایش ارزش معاملات اوراق بدهی آمارها نشان می‌دهد بخشی از نقدینگی نیز به سمت صندوق‌های سرمایه‌گذاری مهاجرت کرده و به رشد ۱۰۰درصدی ارزش معاملات این صندوق‌ها منجر شده است. طبق اطلاعات موجود به‌دلیل مهاجرت نقدینگی به سمت صندوق‌های سرمایه‌گذاری قابل معامله، ارزش معاملات آنها در نیمه نخست امسال به ۲۸۰هزار میلیارد تومان رسیده که این میزان ۷۷هزار میلیارد تومان بیشتر از نیمه نخست سال قبل است. علت افزایش ارزش معاملات این صندوق‌ها نیز همانند بازار اوراق بدهی ریسک کمتر این صندوق‌ها در مقایسه با بازار سهام است. به‌عبارت دیگر سرمایه‌گذاران به‌دلیل نزول بورس و افزایش ریسک‌های این بازار ترجیح داده‌اند بخشی از نقدینگی خود را به صندوق‌های سرمایه‌گذاری منتقل کنند. طبق آمارهای موجود بخش مهمی از سبد صندوق‌های سرمایه‌گذاری را نیز اوراق بدهی تشکیل می‌دهد.

مقایسه معاملات بازار اوراق بهادار در نیمه نخست امسال نسبت به پارسال- ارقام به میلیارد ریال

	۶ماهه پارسال			۶ماهه امسال			تغییرات	
بازار	بورس تهران	فرابورس	جمع معاملات	بورس تهران	فرابورس	جمع معاملات امسال	مقدار تغییر	درصد تغییر
سهام	۵۲۷۵۱۵۲	۱۷۷۳۷۹۰	۷۰۴۸۹۴۲	۳،۹۵۷،۶۹۸	۱۷۰۱۵۸۷	۵،۶۵۹،۲۸۵	-۱،۳۸۹،۶۵۷	-۱۹،۷
اوراق بدهی	۱۶۴۰۵۹	۱۰۶۸۷۹۷۲	۱۰۸۵۲۰۳۱	۳۶۱۲۷۹	۴۳۷۳۱۵۸۳	۴۴۰۹۲۸۶۲	۳۳،۲۴۰،۸۳۱	۳۰۶،۳
صندوق‌های سرمایه‌گذاری	۱۵۰۴۱۷۵	۵۳۵۲۲۵	۲۰۳۹۴۰۰	۱۷۴۲۲۱۲	۱۰۶۶۵۲۵	۲۸۰۸۷۳۷	۷۶۹،۳۳۷	۳۷،۷

بازار

تغییر معادلات در بازار برنج

اخبار بازار برنج این روزها ضدو نقیض است؛ عمده‌فروش‌ها از کاهش ۱۵درصدی قیمت انواع برنج در دو ماه اخیر خبر می‌دهند. رئیس اتحادیه بنکداران مواد غذایی هفته گذشته در برنامه‌ای خبری اعلام کرد که قیمت برنج ایرانی بین ۱۰ تا ۱۵درصد کاهش پیدا کرده و برنج اعلای ایرانی از ۹۰ تا ۱۱۵هزار تومان در بازار موجود است. رضا کنگری، قیمت برنج پرمحصول برداشت جدید را نیز حدود ۴۰ الی ۴۵هزار تومان اعلام کرد اما به‌نظر می‌رسد تأخیر در اعلام نرخ خرید تضمینی برنج از سوی دولت معادلات قیمتی را در شمال تاحدودی تغییر داده است. این در حالی است که در خرده فروشی‌ها، دست‌کم آنهایی که بار جدید عرضه نکرده‌اند، کاهش قیمت برنج چندان محسوس نبوده است. مغازه‌داران می گویند بار جدید را کمی ارزان‌تر از سال قبل خریده‌اند اما خریدهای قبلی را با همان قیمت پیشین به فروش می‌رسانند که نسبت به تیر و مرداد تغییر زیادی نداشته است. به گفته فروشندگان، قیمت محصول برداشت امسال هم تا چند ماه آینده با رسیدن به زمان مناسب پخت افزایش می‌یابد و در مجموع کاهش قیمت چندانی را نمی‌توان برای این محصول انتظار داشت، اما خبر خوب این است که با توجه به افزایش تولید و عرضه بیشتر برنج‌های وارداتی، رشد قیمتی هم در کار نیست. این در حالی است که وعده دولت در زمینه اعلام نرخ خرید تضمینی برنج برداشت امسال، بازار برنج را بیش از پیش در ابهام فرو برده و گفته می‌شود شمار معاملات برنج در شمال کشور به کمترین حد خود رسیده است.

کشاورزان منتظر اعلام نرخ تضمینی

نایب‌رئیس انجمن برنج روز گذشته با اشاره به اینکه قیمت برنج با هفته‌های قبل تفاوتی نداشته است، گفت: شالیکاران و کارخانه‌های شالیکوبی منتظر اعلام نرخ خرید تضمینی هستند. احمد اشراقی، از اتمام برداشت کشت اول محصول در استان‌های شمالی و برآورد رشد ۱۰ تا ۲۰درصدی تولید نسبت به سال قبل خبر داد و افزود: با توجه به شرایط جوی و کاهش ضایعات تولید نسبت به سال قبل، پیش‌بینی می‌شود که تولید امسال به ۲میلیون و ۲۰۰ تا ۲میلیون و ۳۰۰ هزارتن برسد. افزایش ۲۰درصدی تولید، لغو ممنوعیت فصلی واردات و البته کاهش تقاضا و دپوی محصول سال قبل در انبارهای فروشندگان، فاکتورهایی است که بعد از یک‌سال آشفتگی، بازار برنج امسال را در ۲ماه اخیر به آرامشی نسبی رسانده و قیمت‌ها را کاهش داده است. با این حال نارضایتی کشاورزان از افت قیمت باعث رکود در معاملات برنج در شمال کشور شده و دست‌کم در برخی از ارقام برنج، خرید و فروش به حداقل رسیده است.

کاهش خروج برنج از شهرهای شمالی

رئیس اتحادیه برنج‌فروشان بابل در این زمینه با بیان اینکه فروشگاه‌های زنجیره‌ای تمایلی برای خرید و دپو برنج‌های پرمحصول، طارم و هاشمی از خود نشان نمی‌دهند، گفت: متقاضی خرید برنج از شهرستان‌ها کاهش پیدا کرده و درحالی‌که در مدت مشابه سال‌های گذشته ۳۰ تا ۴۰درصد برنج به‌دست آمده از شهرهای شمالی خارج می‌شد، امسال کمتر از ۱۰درصد محصول از شهرهای شمالی خارج شده است. به گفته حسن تقی‌زاده، با توجه به مقاومت کشاورزان برای فروش برنج‌های طارم و هاشمی تمایل برای خرید برنج‌های پرمحصول مانند فرج، ندا و شیرودی از سوی سرمایه‌گذاران در شهرهای شمالی افزایش پیدا کرده و این افراد به‌دلیل پایین بودن نرخ این ارقام اقدام به خرید و دپوی آنها می‌کنند؛ اقدامی که به رشد قیمت برنج‌های پرمحصول منجر شده است. وی با اشاره به افزایش نرخ برنج‌های پرمحصول در بنکداری‌های شمال کشور، افزود: شیرودی از کیلویی ۳۷هزار تومان به کیلویی ۴۵هزار تومان رسیده است به‌عبارتی می‌توان گفت نرخ انواع برنج‌های پرمحصول حدود ۲۰ تا ۳۰درصد افزایش قیمت داشته است. تقی‌زاده از کاهش بیشتر قیمت برنج با برداشت ارقامی مثل دم‌سیاه گرگان در هفته‌های آینده خبر داد و افزود: موجودی برنج فراوان است و محصول کشت دوم از ماه ۸وارد بازار خواهد شد، در نتیجه پیش‌بینی افزایش قیمت بالاتر از این مطرح نیست چراکه قیمت‌ها هم‌اکنون بالا هست. وی بالاترین قیمت ارقام عطری و باکیفیت مثل طارم را در بنکداری کیلویی ۹۰هزار تومان اعلام کرد که در چنین شرایطی حداکثر قیمت برای مصرف‌کننده باید کیلویی ۱۰۰هزار تومان باشد. این در حالی است که دولت به‌صورت شفاهی قیمت تضمینی برنج را حداکثر کیلویی ۸۵هزار تومان اعلام کرده و این باعث شده فروشگاه‌ها رغبتی برای خرید برنج از خود نشان ندهند، چراکه با قیمت کیلویی ۹۰هزار تومان بنکداری، فروش برنج با قیمت ۸۵هزار تومان برای آنها زیانبار خواهد بود.

آگهی مناقصه

شرکت نوسازی و عمران اکباتان (سهامی خاص)

شرکت نوسازی و عمران اکباتان در نظر دارد، خرید دیگ آبگرم فولادی، چیلر اسکرو آب خنک، برج خنک‌کننده، مشعل و دیزل ژنراتور را به صورت تهاتر با املاک به پیمانکاران حقیقی و حقوقی واجد شرایط واگذار نماید.
متقاضیان می‌توانند جهت دریافت و تحویل اسناد مناقصه از تاریخ درج آگهی روزنامه به مدت ۱۰ روز به نشانی تهران، خیابان ولیعصر، خیابان توانیر، خیابان چهل شاهد، خیابان رستگاران، پلاک ۹ واحد بازرگانی و یا به قسمت مزایده سایت شرکت به آدرس : www.ekbatan.ir مراجعه نمایند.
تلفن تماس : ۸۸۷۹۴۱۳۴-۸۸۷۹۴۱۳۵

آگهی تمدید مهلت تحویل پاکات و ابلاغ الحاقیه شماره ۱ اسناد
مناقصه عمومی شماره ۳۴-۱۴۰۱-ع

شرکت معدنی و صنعتی گل‌گهر

بدین وسیله به آگاهی متقاضیان واجد شرایط جهت شرکت در مناقصه با موضوع «**ارائه خدمات مشاوره طراحی اولیه، تهیه و تدوین اسناد مناقصه و ارزیابی پیشنهادات مناقصه‌گران جهت انتخاب پیمانکار EPC کارخانه فیلتراسیون و آبگیری باطله کارخانه هماتیت شرکت معدنی و صنعتی گل‌گهر**» می‌رساند آخرین مهلت تحویل پاکات مناقصه از روز یکشنبه مورخ ۱۴۰۱/۰۷/۱۰ به روز یکشنبه مورخ ۱۴۰۱/۰۷/۲۴ (ساعت ۱۴) در محل دفتر کمیسیون معاملات مجتمع و یا دبیرخانه دفتر مرکزی تهران موکول گردید. لذا متقاضیان می‌توانند جهت اخذ اسناد مناقصه و الحاقیه شماره ۱ اسناد (پاسخ به سوالات مناقصه‌گران) به وبسایت این شرکت به نشانی www.geg.ir بخش مناقصه و مزایده مراجعه و اسناد مذکور را دریافت نمایند. همچنین تاریخ بازدید و حضور در جلسه پرسش و پاسخ روز شنبه مورخ ۱۴۰۱/۰۷/۱۶ مقرر گردیده است. ضمناً فرمت ضمانت‌نامه‌های مورد تهیه می‌باید عیناً مطابق با فرمت ارائه شده در اسناد مناقصه باشد.
شرکت معدنی و صنعتی گل گهر در قبول یا رد هر یک از پیشنهادات بدون نیاز به ذکر دلیل و بدون جبران خسارت مختار می‌باشد.
کمیسیون معاملات شرکت معدنی و صنعتی گل‌گهر

همشهری را در شبکه‌های اجتماعی دنبال کنید
telegram @hamshahrinews
instagram hamshahrinewspaper
twitter @hamshahrinews

آگهی مناقصه عمومی ■ شماره ۷۹ - ۱۴۰۱/۷۷

شهرداری منطقه ۱۶ در نظر دارد اجرای عملیات مشروحه ذیل را از طریق مناقصه عمومی برای اجرا در سال ۱۴۰۱ به بخش خصوصی واگذار نماید، لذا بدینوسیله از اشخاص حقوقی واجد شرایط جهت شرکت در مناقصه دعوت بعمل می‌آید :

ردیف	موضوع قرارداد	مبلغ برآورد اولیه (به ریال)	میزان سپرده شرکت در مناقصه (به ریال)	فهرست بهاء	مدت اجرا	نوبت چاپ
۱	احداث بوستان جوادیه (ملک قالیشویی) بر اساس پروژه‌های توسعه محلات منطقه ۱۶	۱۷,۴۱۳,۳۷۱,۷۶۳	۵۳۰,۰۰۰,۰۰۰	ابنیه، تاسیسات مکانیکی و برقی سازمان مدیریت و برنامه‌ریزی کشور سال ۱۴۰۱	۶ ماه	سوم
۲	اجرای عملیات مرمت و بازسازی ابنیه (مساجد، سرای محله، سرویس بهداشتی) بر اساس اعتبارات توسعه محلات	۲۱,۵۱۹,۱۹۰,۳۵۰	۶۵۰,۰۰۰,۰۰۰	ابنیه، تاسیسات مکانیکی و برقی سازمان مدیریت و برنامه‌ریزی کشور سال ۱۴۰۱	۶ ماه	اول
۳	جداره‌سازی و بهسازی محیطی خیابان نوری، محله علی‌آباد شمالی و نازی‌آباد شرقی، خیابان شهید حسن‌زاده، زیرگذر ابریشم، زیر پل روگذر دستواره آزادگان، خیابان جندقی و محله باغ آذری (توسعه محلات)	۱۴,۰۵۳,۶۰۳,۶۶۸	۴۳۰,۰۰۰,۰۰۰	-	۱۲ ماه	دوم

الف) شرایط متقاضی : جهت ردیف ۱ دارا بودن حداقل رتبه ۵ در رشته راه و ترابری یا ساختمان از سازمان مدیریت و برنامه‌ریزی کشور و همچنین کارت الکترونیکی معتبر از معاونت فنی و عمرانی شهرداری تهران الزامی می‌باشد. جهت ردیف ۲ دارا بودن حداقل رتبه ۵ در رشته ساختمان از سازمان مدیریت و برنامه‌ریزی کشور و همچنین کارت الکترونیکی معتبر از معاونت فنی و عمرانی شهرداری تهران الزامی می‌باشد. جهت ردیف ۳ دارا بودن گواهینامه تعیین توان فنی و تشخیص صلاحیت معتبر در رشته ابنیه، با رتبه مرتبط با مبلغ پیمان، دارای ظرفیت ریالی و سقف مجاز انجام کار از سازمان برنامه و بودجه کشور الزامی است همچنین پیمانکار موظف است نسبت به تاییدیه کارت الکترونیکی ارائه‌دهندگان و تامین‌کنندگان شهرداری تهران در حوزه معاونت خدمات شهری اقدام نماید.(به همراه داشتن مهر شرکت، اساسنامه و مدارک شخصی مدیرعامل و اعضاء هیات مدیره شرکت، هنگام دریافت اسناد الزامی است). ردیف های۱ الی ۲ مشمول تعدیل می گردد.
ب) میزان سپرده نقدی و شماره حساب : سپرده شرکت در مناقصه می‌بایستی بر اساس جدول فوق به حساب سپرده ۱۰۰۴۵۵۹۵۱۳ نزد بانک شهر شعبه پارک بهمن بنام شهرداری منطقه ۱۶ یا ضمانتنامه بانکی با اعتبار حداقل سه ماهه به نام شهرداری منطقه ۱۶ ارائه می‌گردد.
ج) محل و مهلت ارائه اسناد : متقاضیان می‌بایستی حداکثر ظرف ۱۰ روز از تاریخ انتشار آگهی جهت دریافت اسناد و تحویل پیشنهادات به شهرداری منطقه ۱۶ واحد قراردادها مراجعه نمایند. (اسناد در لوح فشرده (CD) تحویل متقاضی می‌گردد)
اجرای ضوابط زیست محیطی بر اساس استاندارد ISO و مفاد HSE و IMS و ارائه HSE PLAN از الزامات انجام پروژه‌ها می‌باشد. ضمناً مشروح شرایط مناقصه در اسناد درج و هزینه آگهی بعهده برنده مناقصه خواهد بود.
اسناد مناقصه از طریق تالار آگهی معاملات شهرداری تهران به نشانی business.tehran.ir قابل رویت و دریافت می‌باشد.
تمامی متقاضیان شرکت در مناقصه موظفند در هنگام تحویل پاکات به دبیرخانه، نسبت به ارائه شناسه ملی برای اشخاص حقوقی اقدام نمایند.
شهرداری در رد یک یا تمام پیشنهادها مختار است.
متقاضیان می‌توانند ضمن تحویل اسناد مناقصه بصورت فیزیکی در محل تحویل و در مدت زمان مقرر، نسبت به بارگذاری اسناد (پاکت الف) در سایت http://business.tehran.ir اقدام و درصورت نیاز به دریافت اطلاعات و اخذ راهنمایی با شماره تلفن های ۸۴۱۶۱۷ و ۸۴۱۶۱۲۰۲ سازمان فناوری اطلاعات و ارتباطات شهرداری تهران تماس حاصل نمایند.

آگهی تجدید مناقصه خرید ۱۰ دستگاه سمی تریلر حمل پسماند خانگی (۴۰۱-۱-۱۱)

سازمان مدیریت پسماند

سازمان مدیریت پسماند شهرداری تهران در نظر دارد، انجام خرید ۱۰ دستگاه سمی تریلر حمل پسماند خانگی را از طریق برگزاری مناقصه عمومی به شخص حقوقی واجد شرایط واگذار نماید. از علاقمندان به شرکت در مناقصه دعوت بعمل می‌آید ضمن مراجعه به بانک شهر شعبه بهشت کد ۲۰۲ و واریز مبلغ ۲,۰۰۰,۰۰۰ ریال به شماره حساب ۱۰۰۸۴۳۴۷۴۷۱۸ و شماره شبای IR۹۰۰۶۱۰۰۰۰۰۰۰۱۰۸۴۳۴۷۴۷۱۸، حداکثر ظرف مدت ۱۰ روز از درج آگهی با در دست داشتن اصل فیش واریزی، اسناد، مهر و اطلاعات کامل شرکت جهت دریافت اسناد مناقصه به امور قراردادهای سازمان به نشانی ذیل‌الذکر مراجعه و نسبت به ارسال اسناد مناقصه از طریق پست پیشتاز در ساعت اداری به دبیرخانه سازمان واقع در تهران، خیابان شهید رجایی، انتهای ۱۳ آبان، صالح‌آباد شرقی، سازمان مدیریت پسماند شهرداری تهران اقدام نمایند.
محل بازگشایی و قرائت پیشنهادات در محل فوق‌الذکر می‌باشد. ضمناً در صورت وجود هرگونه سوال در خصوص موضوع مناقصه، ضمن تماس با معاونت خدمات شهری و امور خودرویی به شماره تلفن : ۵۵۰۶۲۶۵۹ ، موضوع را مطرح و پاسخ لازم دریافت گردد. ضمناً مواردی که در آگهی مناقصه درج نگردیده، تابع شرایط مندرج در اسناد مناقصه و سایر ضوابط جاری و مورد عمل سازمان و شهرداری تهران می‌باشد.
توجه ۱ : کلیه اطلاعات مربوط به معاملات و قراردادهای منعقده در وبسایت شفاف‌سازی شهرداری تهران جهت اطلاع عموم شهروندان منتشر می‌گردد.
توجه ۲ : کلیه مراجعین می‌بایست با رعایت پروتکل بهداشتی (داشتن ماسک) جهت دریافت اسناد اقدام نمایند. در صورت عدم رعایت پروتکل مذکور، سازمان از پذیرفتن اشخاص معذور می‌باشد.
توجه ۳ : ضمناً کد اقتصادی ۴۱۱۴۷۹۳۹۶۶۸۳ و شناسه ملی ۱۴۰۰۵۶۱۰۴۹۳ و کد پستی ۱۸۸۴۷۵۴۱۴۱ متعلق به سازمان مدیریت پسماند می‌باشد.

ردیف	موضوع پروژه	مبلغ سپرده (ریال)	مدت (ماه)	توضیحات
۱	خرید ۱۰ دستگاه سمی تریلر حمل پسماند خانگی	۱۰,۰۰۰,۰۰۰,۰۰۰	۶ ماه شمسی	

حوزه معاونت خدمات شهری شهرداری تهران
سازمان مدیریت پسماند

همشهری ورزشی
شنبه ۹ مهر ۱۴۰۱ ■ ۴ ربیع‌الاول ۱۴۴۴ ■ سال سی‌ام ■ شماره ۸۶۰۲

داستان اسفندیار

اسفندیار که با قرارداد ۳۰۰هزار دلاری به گران‌ترین بازیکن این فصل والیبال معروف شده، برای رفتن به روسیه و تیم اورفا مشکل ویزا دارد

۲۰

همه جایزه‌ها برای کریم

بنزما آماده دریافت توپ طلا شده است
او به تازگی جوایز فصل گذشته لالیگا را گرفته و به تمرینات رئال هم برگشته است

۱۹

حمله قطر به کاتالونیا

پاری‌سن‌ژرمن به‌خاطر مسی به بارسلونا اعلان جنگ کرده است. ستاره آرژانتینی بدش نمی‌آید به تیم سابقش برگردد

۱۹

عکس | ابوالفضل امیرزاده

همیشه جذاب

امیر قلعه‌نویی پرافتخارترین سرمربی تاریخ استقلال است اما در عین حال نبرد او با این تیم هیچ‌گاه عادی نبوده است

051

روز مانده تا جام جهانی

پخش زنده

لیگ برتر ایران - هفته ۷

آلومینیوم	18:00
ملوان	
نساجی	18:00
نفت م.س	
گل‌گهر	18:30
استقلال	
فولاد	19:00
مس کرمان	
ذوب‌آهن	19:00
پیکان	

برنامه بازی

لیگ برتر ایران - هفته ۷

یکشنبه ۱۰ مهر ۱۴۰۱

هوادار	17:00
سپاهان	
پرسپولیس	18:30
تراکتور	
صنعت نفت	19:00
مس رفسنجان	

جام جهانی - گروه B

دوشنبه ۳۰ آبان ۱۴۰۱

انگلیس	16:30
ایران	

جمعه ۴ آذر ۱۴۰۱

ولز	13:30
ایران	

سه‌شنبه ۸ آذر ۱۴۰۱

ایران	22:30
آمریکا	

تیتر یک

بازهم ژنرال بازهم استقلال

در تاریخ لیگ برتر استقلال فقط یک قهرمانی بدون امیر قلعه‌نویی داشته است. او پرافتخارترین سرمربی تاریخ این باشگاه به شمار می‌آید و اسمش طوری در تار و پود آبی‌ها تنیده شده که حتی تندروترین منتقدانش هم نمی‌توانند آن را انکار کنند. با این همه اما، شاید بتوان گفت وزن محبوبیت قلعه‌نویی هم‌سنگ دستاوردهای او نیست و شاید به همین دلیل باشد که حضور امیر با تیم‌های دیگر در مقابل استقلال تقریبا هرگز یک مصاف عادی نبوده است. حواشی بسیار زیادی از رویارویی‌های قلعه‌نویی با استقلال ثبت شده که در نوع خودش بسیار عجیب است. از همین رو ملاقات امروز قلعه‌نویی در قامت سرمربی گل‌گهر سیرجان برابر استقلال هم حائز اهمیت مضاعف است.

این بازی مساوی نمی‌شود

نکته جالب توجه در مورد تقابل‌های پرشمار امیر قلعه‌نویی با استقلال این است که او یا می‌برد و یا می‌بازد. یعنی به ندرت مصاف تیم‌های قلعه‌نویی با استقلال منجر به ثبت نتیجه مساوی شده است. طی ۲۹ تقابل قبلی بین امیر و آبی‌ها، این مربی ۱۰ بار برنده بوده، ۱۴ بار شکست خورده و تنها ۵ مسابقه به تساوی انجامیده است. در فوتبالی که نرخ مساوی‌هایش بسیار زیاد است، چنین نسبتی نشان از جذابیت همیشگی تقابل‌های قلعه‌نویی با استقلال دارد. اگر قرار باشد انصاف به خرج بدهیم، باید بگوییم اغلب این بازی‌ها هم زیبا و تماشاگرپسند از آب در آمده است.

گناهش چیست؟

چنان که گفتیم قلعه‌نویی افتخارات بسیار زیادی برای استقلالی‌ها کسب کرده و قاعدتا تقابل او با این تیم باید کم‌التهاب باشد، اما اتفاقی که رخ داده دقیقا برعکس است. اینکه چرا دست‌کم گروهی از هواداران استقلال چندان از قلعه‌نویی استقبال نمی‌کنند می‌تواند دلایل متنوعی داشته باشد. برخی بر این باورند که او کامیابی استقلال را تنها در حضور خودش می‌خواهد و مایل نیست دیگر مربیان روی نیمکت این تیم به موفقیت برسند. یک‌بار فرهاد مجیدی زمانی که دستیار وینفرد شفر بود، بعد از پیروزی استقلال برابر سپاهان قلعه‌نویی به صراحت این مسئله را عنوان کرد. در همین راستا عده‌ای از هواداران مثال می‌زنند که قلعه‌نویی در دوره اول حضورش در سپاهان بازیکنانی مثل خسرو حیدری و فابیو جانواریو را با خودش به این تیم برد و استقلال را ضعیف کرد. هر چند قلعه‌نویی بارها این موضوع را توجیه کرده و گفته: «خودشان نمی‌خواستند بمانند. از خسرو بپرسید داشت به کدام تیم می‌رفت.» برخی دیگر هم به ادبیات آمیخته به منت قلعه‌نویی اشاره می‌کنند؛ اینکه بارها گفته در دسته ۳ هم استقلال را رها نکرده و به نوعی اجر کارهایش را از بین برده است.

داستان‌های فراموش‌نشدنی

از تقابل‌های قلعه‌نویی با استقلال قاب‌ها و حکایت‌های جنجالی و عجیب زیادی به جا مانده که به این راحتی فراموش نمی‌شود. او یک‌بار بعد از متوقف کردن آبی‌ها با مس کرمان مشتش را گره کرد که هنوز هم تصویر داغی در فضای مجازی به شمار می‌آید. زبان‌درازی مهدی رحمتی به قلعه‌نویی در حاشیه بازی استقلال و تراکتور هم تصویر مهم دیگری است، مثل دست ندادن فرهاد مجیدی با او در لیگ هجدهم و البته مصاحبه بسیار تند و باورنکردنی قلعه‌نویی بعد از باخت گل‌گهر به استقلال در جام حذفی که به خاطرش چند ماهی هم محروم شد.

اتفاق روز

کارت قرمز برای آقای داور!

در فهرست تازه داوران بین‌المللی فوتبال ایران، نامی از علیرضا فغانی دیده نمی‌شود. فدراسیون فوتبال در فهرست جدید داوران بین‌المللی، ۷ اسم قرار داده و علیرضا فغانی را از لیست کنار گذاشته است. در این فهرست، موعود بنیادی‌فر نفر اول به شمار می‌رود و داورانی مثل بیژن حیدری، پیام حیدری، امیر عرب براقی، حسن اکرمی، وحید کاظمی و مرتضی منصوریان ۷ داور بین‌المللی فوتبال ایران به‌شمار می‌روند. کنار رفتن علیرضا فغانی از این فهرست، حواشی خاص خودش را داشته است. او بدون تردید موفق‌ترین داور این سال‌های فوتبال ایران و یکی از بهترین داوران تاریخ آسیا به‌حساب می‌آید. داوری که در جام‌جهانی ۲۰۱۴ حضور داشت و تا روز پایانی جام‌جهانی ۲۰۱۸ نیز در روسیه بود و دیدار رده‌بندی را بین انگلیس و بلژیک سوت زد. فغانی در سال‌هایی به این موفقیت‌های بزرگ رسید که فوتبال ایران نتوانسته بود خودش را به بام فوتبال آسیا برگرداند و حالا این تصمیم درباره او، واکنش‌های زیادی را در جامعه داوری به همراه داشته است. جالب اینکه علیرضا فغانی در همین فصل نیز قضاوت چند مسابقه لیگ برتری را بر عهده داشته و هربار نیز از سوی مربیان ۲ تیم مورد ستایش قرار گرفته است. باید پذیرفت که بین این داور و چهره‌های فعلی داوری فوتبال ایران، تفاوت سطح وجود دارد و این تفاوت سطح به‌خصوص در قضاوت نبردهای حساس بیشتر به چشم می‌آید.

ادامه در صفحه ۱۸

نکته بازی

دقیقا از کجایش لذت بردی؟

حتی سرسخت‌ترین هواداران کارلوس کی‌روش هم عقیده دارند تیم ملی ایران در بازی با سنگال بر عکس مسابقه برابر اروگوئه عملکرد جالبی نداشت و خوش‌اقبال بود که متحمل شکست سنگینی نشد. ستاره اصلی بازی در این مسابقه حسین حسینی بود که چندین موقعیت تیم حریف را مهار کرد و جز این یکی، دو توپ را هم مدافعان از روی خط دروازه بیرون کشیدند. در چنین شرایطی اما مهدی پاشازاده، پیشکسوت فوتبال می‌گوید: «از سبک بازی ایران مقابل سنگال لذت بردم، چون می‌دانستیم هدف‌مان چیست.» بله خب؛ هدف ما طبق معمول تلاش برای گل نخوردن و بعد هم استفاده از تک موقعیت‌ها برای گلزنی بود، اما قاعدتا در چنین شیوه‌ای شما نباید اینقدر به تیم حریف موقعیت بدهی. مسابقه‌ای که در آن ۱۰ فرصت به حریف دادیم، چندان لذتبخش نبوده است.

خطر برای پیام

یکی از معدود بازیکنان تیم ملی که در اردوی اتریش به میدان نرفت، پیام نیازمند بود. کی‌روش در بازی با اروگوئه از بیرانوند و امیر عابدزاده استفاده کرد و کل بازی با سنگال را هم به حسین حسینی داد. از قضا هر ۳ دروازه‌بان هم عملکردی فوق‌العاده داشتند و به این ترتیب حالا خطر حذف از تیم ملی به‌شدت پیام نیازمند را تهدید می‌کند. بیرانوند که هنوز گزینه اول حضور در ترکیب اصلی است، عابدزاده هم به‌خاطر لژیونر بودن نزد کی‌روش اولویت دارد و در جام‌جهانی قبلی هم حاضر بود، حسینی را هم که با چنین نمایشی نمی‌توان حذف کرد. بنابراین اگر اتفاق عجیبی در این ۲ ماه رخ ندهد، پیام نیازمند باید آماده وداع با جام‌جهانی باشد؛ گلری که در بازگشت به سپاهان هنوز به بهترین فرم نرسیده است.

تا کی می‌خواهی درس بخوانی؟

استقلال در طول تعطیلی لیگ ۲ مسابقه دوستانه برگزار کرد و از جمله برابر تیم ملی دانشجویان با نتیجه ۲ بر یک شکست خورد. شما حتی اگر همین حالا از برگزاری این بازی باخبر شده باشید هم حتما احتمال خواهید داد که برای تیم دانشجویان محمد اوسانی گل زده. بله درست است؛ هر دو گل را خود او به ثمر رسانده تا تعداد گل‌هایش برابر استقلال در مسابقات مختلف به عدد عجیب و غریب ۱۱ رسیده باشد. اوسانی بخشی از این گل‌ها را با پیراهن نساجی و بقیه را با لباس همین تیم دانشجویان به ثمر رسانده است. شرایط طوری است که اوسانی به محض مواجهه با استقلال دروازه این تیم را باز می‌کند و به نوعی نمی‌تواند جلوی خودش را بگیرد. تنها امید استقلال باید به فارغ‌التحصیلی این آدم باشد!

چهره روز

معادله‌ای که حل نشد

لیگ از سر گرفته می‌شود، جواد نکونام هم هست

بعد از وقفه‌ای ۲ هفته‌ای در برگزاری مسابقات لیگ برتر، هفته هفتم این بازی‌ها در حالی آغاز خواهد شد که در یکی از مسابقات امشب فولاد خوزستان باید به مصاف مس کرمان برود. اهمیت مضاعف این بازی در آن است که جواد نکونام به‌عنوان سرمربی فولاد همچنان به کار خودش ادامه می‌دهد و امشب هم روی نیمکت خواهد نشست. حتما می‌دانید که از زمان بازگشت کارلوس کی‌روش به تیم ملی، این مربی روی جواد نکونام به‌عنوان دستیار ایرانی‌اش نظر داشت. حتی برخی منابع در فدراسیون فوتبال به‌طور شفاف و قطعی از حضور نکو در کادر کی‌روش خبر دادند و گفتند بعد از جام‌جهانی خود او به‌عنوان سرمربی هدایت تیم ملی را به‌دست خواهد گرفت. با این حال، باشگاه فولاد که در تابستان هزینه زیادی کرده و در زمستان هم باید در ادامه مسابقات لیگ قهرمانان آسیا حاضر شود، با پیوستن نکونام به تیم ملی مخالفت کرد.

به این ترتیب موضوع دستیار ایرانی کی‌روش به یک داستان عجیب و پیچیده تبدیل شد. برخی منابع خبری مدعی شدند ممکن است گزینه‌های دیگری از جمله علیرضا منصوریان کنار مربی پرتغالی قرار بگیرند، اما کی‌روش به وضوح این موضوع را رد کرد و رسما گفت: «یا نکونام یا هیچ‌کس». از آن‌سو نکو هم در موقعیت پیچیده‌ای گرفتار شده است. برای او بازگشت به سطح دستیاری، حتی اگر پای کی‌روش و جام‌جهانی در میان باشد یک عقبگرد بزرگ است، تا حدی که برخی شایعه کرده‌اند جواد به شرطی پیشنهاد فدراسیون را می‌پذیرد که از الان سرمربی شدنش در جام ملت‌های آسیا قطعی باشد. با این حال، همه می‌دانند که شرایط کل تیم و فدراسیون، بستگی به نتایج ملی‌پوشان در جام‌جهانی دارد و هیچ‌کس از الان نمی‌تواند چنین تضمینی بدهد. در هر صورت این داستان حسابی کش پیدا کرده و به یک معادله لاینحل تبدیل شده است. لیگ برتر در حالی از سر گرفته می‌شود که نکونام هنوز سرمربی فولاد است، هرچند همچنان احتمال دوشغله‌شدن این مربی و حضور موقتش در جام‌جهانی وجود دارد.

نمایی از آخرین تقابل استقلال و گل گهر که گل نشدن این پنالتی سرنوشت لیگ و قهرمانی را مشخص کرد

در جست‌وجوی اریک!

قلعه‌نویی و بازیکن خارجی پردردسر و مورد علاقه‌اش چهره ویژه امروز رقابت‌های لیگ برتر خواهند بود

هفته هفتم لیگ برتر امروز در شهرهای مختلف آغاز خواهد شد. هفته‌ای که تحت‌تأثیر تعطیلی لیگ برتر و اردوی تیم ملی و البته بدون تماشاگر بودن برخی استادیوم‌ها قرار خواهد داشت. مهم‌ترین نبرد امروز نیز در جدال بین دو مدعی شکل می‌گیرد. جایی که استقلال و قلعه‌نویی دوباره به هم می‌رسند و اریک باینااما، این بار بدون دردسر تجربه حضور در این مسابقه را به‌دست می‌آورد.

گل گهر-استقلال؛ بازگشت به صحنه جرم!

روبه‌رو شدن با گل گهر، این اواخر اصلا برای استقلال سخت نبوده است. آنها در هر ۵ نبرد گذشته روبه‌روی این حریف برنده بوده‌اند و امیدوارند که امروز این عدد را به ۶ برسانند. دو سال قبل، استقلال در هر دو مسابقه رفت و برگشت لیگ موفق به شکست دادن گل گهر شد و همه امتیازهای ممکن را از این تیم گرفت. آبی‌ها حتی در جام حذفی نیز این تیم را از پیش رو برداشتند تا امیر قلعه‌نویی را به نقطه اوج عصبانیت برسانند. فصل گذشته نیز این روند تغییر نکرد و باز هم همه ۶ امتیاز این نبرد به‌حساب استقلال واریز شد. هر دو مسابقه رفت و برگشت فصل گذشته اما بی‌نهایت جنجالی بودند. قبل از شروع مسابقه رفت در سیرجان، دو بازیکن خارجی استقلال ناگهان با حکم سازمان لیگ فرصت حضور در این جدال را از دست دادند. اتفاقی که با اعتراض وحشتناک استقلالی‌ها روبه‌رو شد. آن مسابقه، اتفاق فنی خاصی نداشت و با تساوی بدون گل تمام شد اما بلافاصله آبی‌ها دست به‌کار شدند و با شکایت از بازیکن خارجی حریف، پرونده را به کمیته انضباطی کشاندند. پرونده‌ای که در نهایت با برتری ۳ بر صفر آنها همراه شد. دیدار برگشت دو تیم در آزادی نیز یک پنالتی دقیقه نودی به سود استقلال داشت که حریف را به‌شدت عصبانی کرد. مهم‌ترین و شاید جالب‌ترین نکته این بازی، بازگشت دوباره اریک باینااما به نبرد با استقلال است. او حالا دیگر برچسب بازیکن «غیرمجاز» را روی خودش نمی‌بیند و با آرامش در ترکیب گل گهر قرار می‌گیرد. عامل اصلی شکست انضباطی فصل گذشته سیرجانی‌ها روبه‌روی استقلال، بیشتر از هر بازیکن دیگری برای این مسابقه انتظار کشیده است. این بازی برای او، مربی‌اش و باشگاه‌اش اهمیتی بیشتر از یک جدال سه امتیازی خواهد داشت. او علیه هدف بزرگ استقلالی‌ها برای رسیدن به سومین برد متوالی در سیرجان مبارزه می‌کند.

آلومینیوم - ملوان؛ فرار از کابوس خانگی!

نبرد امروز آلومینیوم و ملوان در شرایطی برگزار می‌شود که بازی کردن در خانه در این فصل اصلا برای مهدی رحمتی و تیمش خوش‌یمن نبوده است. اراکی‌ها در نخستین مسابقه خانگی فصل روبه‌روی هوادار شکست خوردند، در دومین بازی خانگی فصل به پرسپولیس باختند و سومین جدال خانگی را نیز به تراکتور واگذار کردند. این تیم در ۲۷۰ دقیقه بازی در استادیوم خانگی‌اش در این فصل، ۴ گل خورده و موفق نشده حتی یک گل به ثمر برساند. آنها در جدال امروز با ملوان به‌دنبال پایان دادن به این طلسم عجیب هستند. اوضاع برای هیچ‌کدام از دو تیم در جدول جالب نیست و این دو باشگاه شروع خوبی در این فصل نداشته‌اند. در دربی جوان‌ترین مربیان لیگ برتر اما رحمتی به پایان دادن بحران آلومینیوم در اراک فکر می‌کرد. استادیوم خانگی در این فصل به یک زندان بزرگ برای آلومینیومی‌ها تبدیل شده است.

نساجی-نفت؛ به یاد اشک‌های مهاجری!

رضا مهاجری و نفت مسجدسلیمان که یکی از غافلگیری‌های این فصل لیگ برتر بوده‌اند، باید خودشان را برای مسابقه با نساجی آماده کنند. نساجی یکی از تیم‌های سابق مهاجری در فوتبال ایران است. صحنه اشک ریختن او روبه‌روی سکوهای وطنی بعد از یک شکست تلخ، هنوز از ذهن هواداران فوتبال ایران پاک نشده است. آنچه برخورد بین شاگردان مهاجری و پسران مطهری را جذاب می‌کند، نمایش هجومی هر دو تیم است. هم نساجی و هم نفت در این فصل به دور از احتیاط همیشگی فوتبال بازی کرده‌اند و این مسئله موجب شده هر دو تیم فوتبال خوبی را به نمایش بگذارند. کیفیت دفاعی هر دو تیم هم در این فصل اصلا خوب نبوده است. هم نساجی و هم نفت در ۶ هفته گذشته لیگ برتر، ۸ گل خورده‌اند. این بدترین آمار در این ۶ هفته به شمار می‌رود و دروازه هیچ تیمی در لیگ برتر بیشتر از این باز نشده است. با این شرایط دفاعی و این انگیزه‌های هجومی، همه‌چیز برای برگزاری یک نبرد پرگل بین این دو تیم آماده به‌نظر می‌رسد.

فولاد-مس؛ نکو و انگیزه انتقام

دوئل فولاد و مس، برای جواد نکونام معنای خاص خودش را دارد. مس فصل گذشته در لیگ برتر حضور نداشت اما این دو تیم در جام حذفی با هم روبه‌رو شدند. امین کاظمیان که پدیده این فصل مس کرمان بوده، در آن مسابقه موفق به گلزنی شد و وحید حیدریه کار را به تساوی کشاند. در ضربات پنالتی اما این مسی‌ها بودند که موفق به شکست دادن فولاد شدند و ضربه سختی به این تیم زدند. هضم این شکست برای نکو که امید زیادی به قهرمانی در جام حذفی و رسیدن به یک جام با فولاد داشت، به‌شدت دشوار به‌نظر می‌رسید. حالا یک فرصت برای انتقام در اختیار این مربی قرار داده شده است. نکو که از مدت‌ها قبل سوژه همه اخبار و گزینه همه نیمکت‌ها بوده، فعلا روی فولاد متمرکز است و در شرایط فعلی هیچ‌چیز به جز انتقام گرفتن از فرزاد حسین خانی، خوشحال‌اش نمی‌کند.

ذوب‌آهن-پیکان؛ مساوی هفتم؟

ذوب‌آهن مهدی تارتار نخستین تیم در تاریخ لیگ برتر است که هر ۶ بازی ابتدایی‌اش را با نتیجه مساوی پشت سر می‌گذارد. با این حال آنها هنوز با رکورد تساوی‌های متوالی در لیگ برتر فاصله دارند. رکوردی که در اختیار راه‌آهن علی دایی با ۸ تساوی پیاپی در لیگ برتر است. ذوبی‌ها می‌توانند این رکورد را هم بشکنند اما شاید برخورد با تیم جوان مجتبی حسینی، فرصت خوبی برای تجربه نخستین پیروزی در لیگ برتر باشد. این بازی، دوئل دو تیم جوان و بازیکن‌سازی است که معمولا نمایش‌هایی تاکتیکی و سرسختانه را در زمین به جا می‌گذارند.

اتفاق روز

کارت قرمز برای آقای داور!

ادامه از صفحه ۱۷

خداداد افشاریان ۲ دلیل مهم را برای کنارگذاشتن فغانی از فهرست داوران بین‌المللی فوتبال ایران عنوان کرده است. نخستین دلیل از نگاه افشاریان مسئله «محدودیت سنی» بوده است. فغانی ۴۴ سال و ۶ ماه سن دارد و در آستانه ۴۵ سالگی است. جالب اینکه برخی رسانه‌ها نیز در تأیید این تصمیم از رسیدن فغانی به پایان سن قانونی قضاوت بین‌المللی نوشته‌اند اما براساس قوانین صریح فیفا مسئله محدودیت سنی داوری از «۸ سال» قبل تا امروز برداشته شده و داورها به صرف داشتن آمادگی در هر سنی می‌توانند به قضاوت در دیدارهای بین‌المللی بپردازند. آیا خداداد افشاریان به‌عنوان مسئول کمیته داوران فوتبال ایران از چنین قانونی باخبر نبوده است؟ دلیل دوم افشاریان برای کنار گذاشتن فغانی، زندگی این داور در استرالیا بوده است. سؤال بزرگ اما اینجاست که چرا فغانی سال گذشته از فهرست داوران بین‌المللی فوتبال ایران خارج نشد؟ مگر همین داور سال گذشته هم در استرالیا زندگی نمی‌کرد و بخشی از سال را در این کشور نمی‌گذراند؟ به‌نظر می‌رسد کمیته داوران به‌دنبال کنارگذاشتن فغانی بوده اما تا جام‌جهانی صبر کرده که مبادا این سهمیه برای فوتبال ایران از دست برود. درست بلافاصله بعد از پایان جام‌جهانی، فغانی دیگر در فهرست داوران بین‌المللی فوتبال ایران دیده نخواهد شد.

کمیته داوران فغانی را از فهرست بین‌المللی حذف کرده تا فضا برای داوران دیگر کمی بازتر شود. آنها باور دارند که حضور ستاره‌ای مثل فغانی، جلوی پیشرفت و دیده‌شدن داوران دیگر را گرفته است. گذر زمان اما نشان خواهد داد که این تصمیم چه تأثیری روی فوتبال ایران و پیشرفت داوران ایرانی می‌گذارد. بعید به‌نظر می‌رسد هواداران فوتبال ایران بهانه‌ای مثل جوانگرایی را دلیلی قانع‌کننده برای این تصمیم بدانند. فغانی در یک مصاحبه کوتاه به این تصمیم احترام گذاشته و واکنشی جنجالی نداشته است. قضاوت در جام‌جهانی ۲۰۲۲ احتمالا آخرین پیوند جدی این داور با فوتبال ایران است. ادامه حضور او در لیگ بیست‌ودوم بعد از این تصمیم بحث‌برانگیز، کاملا دور از ذهن به‌نظر می‌رسد. در حقیقت کمیته داوران با این تصمیم، بهترین داورش را به‌صورت غیرمستقیم از لیگ برتر نیز کنار گذاشته است.

کی‌روش به‌دنبال جادوگری!

کارلوس کی‌روش پس از اردوی اتریش مصاحبه‌ای انجام داده که در سطح بین‌المللی بازتاب‌های فراوانی داشته و با واکنش‌های فراوانی همراه بوده است. بد نیست مروری بر مهم‌ترین بخش‌های صحبت‌های کی‌روش در تازه‌ترین مصاحبه‌اش داشته باشیم.

■ بعد از شکست تیم ملی مصر مقابل سنگال در فینال جام ملت‌های آفریقا آن هم در ضربات پنالتی و پایان همکاری‌ام با فدراسیون فوتبال مصر من درگیر هیچ پروژه‌ای نبودم، بنابراین وقتی از فدراسیون فوتبال ایران با من تماس گرفتند که آیا آماده بازگشت به تیم ملی هستی، همانطور که در پستی که در شبکه اجتماعی هم نوشتم، وقتی خانواده شما را به خانه فرا می‌خواند، تنها کاری که انجام می‌دهی این است که فقط آنجا حاضر شوی، ایمان خود را نشان دهی و آماده انجام وظیفه و مأموریت شوی. ایران در طول ۹ سالی که آنجا بودم، خانواده و خانه دوم من بود، من دوران شگفت‌انگیزی را در آنجا سپری کرده و با این بچه‌ها در آنجا کار کرده بودم. برخی از این بازیکنان زمانی که من هدایت تیم ملی را برعهده گرفتم، پسربچه‌ای بیش نبودند.

■ وقتی ما در جام جهانی هستیم، کوسه‌های بزرگ ظاهر می‌شوند. مهم این است که در جام جهانی رقبایمان را بزرگ‌تر از چیزی که هستند، نکنیم و خودمان را هم کوچک فرض نکنیم.

■ ما همچنین در گروهی قرار داریم که در رده‌بندی دستمزدی هم در بهترین جایگاه است. انتظارات هواداران بالاتر از انتظاراتی که ما از تیم داریم، نیست. ما انتظارات بالایی از تیم‌مان داریم.

■ تمامی بازی‌های جام جهانی درجه سختی مشابهی دارند. در بازی اول رویکرد ذهنی تیم خیلی مهم است، سپس در حالی پا به بازی دوم می‌گذارید که به ترکیبی از نتایج گروه بستگی دارد و وقتی به بازی سوم می‌رسید فشار زیادی روی تیم وجود دارد، چون برای همه‌چیز یا هیچ بازی می‌کنید. ما مشکلی برای به رسمیت شناختن انگلیس نداریم، چون آنها بخت اول صعود از این گروه به‌عنوان صدرنشین هستند. در مورد برابری سطح ایران با ۲ تیم ولز و آمریکا هم باید بگویم که وقتی بازی‌های مرحله گروهی جام جهانی شروع می‌شود، آن هم در چنین تورنمنت کوتاهی، داستان متفاوت است، چون جایی برای پیداکردن شهرت نیست. هم‌اکنون بازی با انگلیس برای ما مهم است و وقتی این بازی تمام شد به بازی بعدی و سپس به بازی آخرمان فکر خواهیم کرد.

■ در این بازه زمانی کوتاه باید جادو کنم. باید از دانش و تجربیاتم و به‌خصوص از تعهد بازیکنانم و کمک فدراسیون استفاده کنم. شرایط به هر حال همین است و شکایتی هم ندارم.

■ هو شدن توسط هواداران چیز جدیدی برای ما مربیان نیست. من هم چنین چیزی را پیش از این تجربه کرده‌ام. ساوت‌گیت مربی خیلی خوبی است و می‌داند چطور به کارش ادامه دهد. هم‌اکنون برای من مهم است که از بروز چنین چیزی برای خودم جلوگیری کنم تا توسط هواداران ایران هو نشوم.

سوغات اتریش

بازی کردن وحید امیری، بهترین خبر برای یحیی گل‌محمدی بود

از اواخر فصل گذشته و مشخصا بازی با ذوب‌آهن که وحید امیری صدمه دید و ناچار به جراحی کمر شد، دیگر او را در میادین ندیدیم تا بازی ایران و اروگوئه که این بازیکن برای دقایقی به میدان رفت. دفعه قبلی، وحید به‌صورت نیمه‌مصدوم از اردوی تیم ملی در انتخابی جام‌جهانی به پرسپولیس برگشته بود و عجله گل‌محمدی در استفاده از او باعث تشدید آسیب‌دیدگی او شد. با توجه به اینکه کار امیری به جراحی کمر کشید، خیلی‌ها تصور می‌کردند که رؤیای جام‌جهانی برای او از دست رفته و پرسپولیس هم تا نیم‌فصل دوم نمی‌تواند از این بازیکن استفاده کند. با این حال، امیری دوران نقاهت را طی کرد و حالا در تیم ملی هم برای دقایقی بازی کرده و آمادگی‌اش قطعا بهترین سوغات از اتریش برای گل‌محمدی بود. سرمربی پرسپولیس که امسال تیم بسیار پرستاره‌ای در اختیار دارد، از این به بعد می‌تواند از امیری هم در پست‌هایی مثل دفاع و وینگر چپ یا مهاجم سایه استفاده کند.

لیگ برتر ایران (جام خلیج فارس)

رتبه	تیم	بازی‌ها	برد	مساوی	باخت	گل +/-	تفاضل گل	امتیاز
۱	پرسپولیس	۶	۴	۲	–	۸-۲	۶	۱۴
۲	گل گهر سیرجان	۶	۳	۳	–	۸-۵	۳	۱۲
۳	استقلال	۶	۳	۲	۱	۷-۴	۳	۱۱
۴	سپاهان	۶	۲	۳	۱	۷-۵	۲	۹
۵	فولاد	۵	۲	۳	–	۴-۲	۲	۹
۶	تراکتور	۶	۲	۲	۲	۷-۶	۱	۸
۷	مس رفسنجان	۶	۱	۵	–	۳-۲	۱	۸
۸	نفت مسجد سلیمان	۶	۲	۲	۲	۸-۸	–	۸
۹	پیکان	۶	۲	۲	۲	۳-۵	-۲	۸
۱۰	ذوب آهن	۶	–	۶	–	۳-۳	–	۶
۱۱	نساجی	۶	۱	۳	۲	۷-۸	-۱	۶
۱۲	مس کرمان	۶	۱	۲	۳	۷-۸	-۱	۵
۱۳	هوادار	۶	۱	۲	۳	۴-۷	-۳	۵
۱۴	آلومینیوم اراک	۶	۱	۲	۳	۱-۴	-۳	۵
۱۵	صنعت نفت	۶	۱	۱	۴	۲-۶	-۴	۴
۱۶	ملوان	۵	–	۲	۳	۴-۸	-۴	۲

حمله قطر به کاتالونیا

پاری‌سن‌ژرمن به‌خاطر مسی به بارسلونا اعلان جنگ کرده است

کادناسر گزارش داده که مسی هم‌اکنون یک پیشنهاد آماده برای تمدید قراردادش با پاریس روی میـــز دارد. آنها به او گزینه تمدید برای یک‌فصل، به‌علاوه گزینه تمدید برای یک‌فصل اضافی با شرایط اقتصادی مشابه آنچه هم‌اکنون دریافت می‌کند، یعنی دســـتمزد سالانه ۳۰میلیون یورو پیشنهاد داده‌اند. این در حالی است که رسانه‌های کاتالونی مدعی شده‌اند که هم مسی و هم رختکن بارسلونا آمادگی بازگشت او به بارسلونا را ندارند. مسی شرط‌های زیادی دارد و اگر او بیاید، برخی در رختکن (پیکه، تراشتگن و...) و برخی در پست‌های مدیریتی باید بروند.

با همه بد تا می‌کنند

رفتارهای بارسلونا با دیگر باشگاه‌ها در سال‌های اخیر و وسوسه کردن ستارگان‌شان بر کسی پوشیده نیست. اما این باشگاه با بازیکنان خودش هم بد تا می‌کند. جدا از حمله‌های هدفمند عوامل باشگاه در شبکه‌های اجتماعی و رســـانه‌ها علیه اســـطوره‌های فعلی که به آنها لقب گاوهای مقدس داده شده، بارسا برخی بازیکنانش نظیر دی‌یونگ، بریتویت، آلبا، پیکه، دست، ممفیس و... را مجبور به رفتن کرده و رفتاری با آنها داشـــته که در خور یک باشگاه حرفه‌ای نبوده است. قضیه مسی هم به همین شکل بود و ستاره آرژانتینی برای همین از بارسلونا دلخور است. حالا یک‌مورد دیگر هم فاش شـــده؛ اینکه بازیکنان تیم درصورت مصدومیت، حقوقی از باشگاه دریافت نمی‌کنند یا دستمزدشان بسیار ناچیز خواهد بود. در این فصل شاید نحوه تمرینات و بدنســـازی به‌گونه‌ای بوده که احتمال آســـیب‌دیدگی‌ها بالا رفته. آرائوخو تقریبا جام‌جهانی را از دست داده، ژول کنده، ممفیس، دی‌یونگ و عثمان دمبله هم در این فیفادی دچار آسیب‌دیدگی شـــده‌اند و هکتور بیرین هم در تمرینات بارسا مصدوم شده است. طبق شـــرایط قراردادهای جدید که متئو آله‌مانی، مدیر فوتبال باشگاه وضع کرده، کنده در دوران مصدومیتش حقوق دریافت نخواهد کرد. آرائوخو و دمبله هم حقوق دریافتی‌شان بسیار کمتر از حالت عادی خواهد بود.

خلیفی علیه بارسا، تاجر علیه خلیفی

ناصر الخلیفی، مالک قطری باشگاه پاری‌سن‌ژرمن چند روزی است برای حفظ مسی، جنگ را علیه باشگاه اســـپانیایی آغاز کرده. الخلیفی که خودش همواره متهم به آوردن پول خارج از فوتبال با باشگاه پاریسی است، درباره باشـــگاه رقیب گفته: «اهرم‌های اقتصادی بارسلونا (پیش‌فروش حق پخش ۲۵ســـال آینده) منصفانه نیست و من شـــک دارم که قانونی باشد. مطمئنم یوفا همه‌چیز را بررسی خواهد کرد. اگر اتحادیه اروپا اجازه دهد این اهرم برای بارسلونا فعال شود، سایر باشگاه‌ها هم همین را می‌خواهند. ما قوانین مالی خودمان را داریم که منصفانه برای همه اعمال می‌شود.»

همزمان روزنامه فرانسوی لیبراســـیون گزارشـــی علیه این میلیاردر قطری منتشر کرد و نوشت: «در ســـال ۲۰۲۰ یک تاجر فرانسوی- الجزایری به‌دلیل داشـــتن اسنادی مبنی بر دست داشتن ناصر الخلیفی در چندین پرونده فساد دستگیر شد. گویا این فرد ۴۱ساله به همراه همسر و فرزندانش سفری به قطر داشته و به اطلاعاتی محرمانه درباره رئیس قطری باشگاه پاری‌سن‌ژرمن دست پیدا کرده که نگرانی از افشـــای آنها سبب شده الخلیفی با کسب مجوز از امیر قطر در تاریخ ۱۳ ژوئن ســـال ۲۰۲۰ اقدام به دستگیری و حبس فرد نامبرده کند. این فرد پس از نزدیک به یک‌سال حبس، سرانجام رضایت داد که اطلاعات افشاگرانه‌اش درباره الخلیفی که شامل چند سند محرمانه روی یک فلش و هارددیسک بوده را تحویل دهد. ظاهرا در یکی از این اسناد، به نقش الخلیفی برای گرفتن میزبانی جام‌جهانی ۲۰۲۲ برای قطر اشاره شده، تورنمنتی که اعطای میزبانی‌اش به قطری‌ها از روز نخست با شک و شبهاتی همراه بوده است. تاجر فرانسوی -الجزایری در طول مدت حبسش در قطر، با انواع شکنجه‌های روانی مواجه شده و الخلیفی باید قبل از صحبت در مورد بارسلونا به رسوایی‌های خود توجه کند. کسی که در قطار نشسته، به سمت مردم سنگ پرتاب نمی‌کند.»

بازی امشب

امشب بارســـلونا پس از وقفه‌ای ۲هفته‌ای به‌دلیل بازی‌های ملی در لالیگا به میدان می‌رود. حریف آنها حریف سختی نیست. مایورکا همان تیمی است که سرمربی‌اش -خاویر آگیره- به بازیکنانش دستور داده بود وینیسیوس را مصدوم کنند. اهمیت بازی امشب در این است که در فاصله ۴هفته مانده تا ال کلاسیکو، ژاوی مجبور است یک‌مدافع راست را از بین بازیکنان موجود انتخاب کند. ســـرخی روبرتو که مصدوم بود به بازی امشب می‌رسد اما شاید او برای پست دفاع راست گزینه مناسبی در ال کلاســـیکو نباشد. آرائوخو و کنده که قابلیت بازی در این پست را دارند، مصدوم هســـتند و بیرین هم که یک‌دفاع راســـت کلاسیک است دچار آسیب‌دیدگی شده و از طرفی مدافع سرســـختی هم نیســـت. گزینه‌های ژاوی برای دفاع راســـت؛ روبرتو (انتخاب اصلی)، آلوارو نونیس، اریک گارســـیا که تنها یک‌بار در عمرش در فصل پیش مقابل مایورکا در این پســـت بازی کرده، بالده که دفاع چـــپ فیکس فعلی تیم است، مارکوس آلونسو که او هم چپ‌پاست، کاســـادو و در نهایت آلوارو سانس به توصیه رافا مارکس به یک گزینه تبدیل شده. یک گزینه دیگر هم استفاده از دفاع ۳نفره است؛ متشکل از کریستنسن، پیکه و اریک گارسیا.

شکایت از پاریس

بارسا هم بیکار ننشسته. خبر رسیده که در ســـال ۲۰۲۱، گروهی از اعضای باشگاه بارسلونا، یک شکایت حقوقی در مورد انتقال لیونل مسی به پاری سن‌ژرمن تنظیم کرده‌اند و آن را به دادگاهی در اتحادیه اروپا فرستاده‌اند. جالب اینکه دادگاه اتحادیه اروپا این شکایت را پذیرفته و قرار است جلسه رسیدگی به آن در دادگاه عمومی در تاریخ ۱۸اکتبر برگزار شود.

حمله قطر به کاتالونیا

برخی نشریات اســـپانیایی ادعا کرده‌اند که مالکان پاری‌ســـن‌ژرمن می‌خواهند اسپانیول را به‌عنوان یک فرصت تجاری بخرند و به بارسا آسیب بزنند. آنها می‌خواهند تیمی بسازند که با بارسا در کاتالونیا رقابت کند. اسپانیول زمانی به‌عنوان باشگاه نفوذی دربار در ایالت کاتالونیا شناخته می‌شد و حالا قرار است بازیچه دست قطری‌ها در این ایالت باشد.

اسناد تخلف بارسا

منابعی در اسپانیا تأیید کرده‌اند که حقوق فعلی بازیکنان بارسلونا تقریبا ۶۵۰میلیون یورو است که باید به مبلغی بین ۴۲۰ تا ۴۵۰میلیون کاهش یابد. اگر مسی بیاید، این رقم از ۷۰۰میلیون هم فراتر خواهد رفت و از لحاظ قوانین لالیگا چنین چیزی پذیرفتنی نیست. طبق گزارش‌های اقتصادی، دستمزد تیم اول در این فصل ۶۵۶میلیون است که بالاترین میزان حقوقی در تاریخ پس از فصل ۱۹-۲۰۱۸ است. در آن زمان مسی در تیم بود و دستمزدی نجومی می‌گرفت. رفتن کاپیتان‌های تیم شامل پیکه و بوسکتس و آلبا که دستمزدهای بالایی می‌گیرند می‌تواند به تعادل در دستمزدها کمک کند اما بازگشت احتمالی مسی یا خرید ستاره‌های دیگری نظیر برناردو سیلوا باز هم سقف دستمزد را بالا می‌برد.

کالای لوکس آنتیک

پیکه در این فصل شاید حدود ۳۶,۵میلیون یورو دستمزد داشته باشد، اما باید سه‌گانه را کسب کند و در ۵۰درصد مسابقات به بازی برود که فعلا برای آنکه میزان دقایق بازی‌هایش به ۵۰درصد نرسد، این بازیکن در ترکیب قرار نمی‌گیرد. اما دستمزد او چه بازی کند چه نکند حدود ۲۰,۷میلیون یورو و درصورت بازی در ۳۵درصد از مسابقات (شرط ۴۵دقیقه) ۲,۷میلیون یورو پاداش دریافت می‌کند.

بدحساب‌ترین باشگاه

هم‌راستا با میلیاردرهای قطری پاریس، میلیاردرهای اماراتی در منچسترسیتی هم علیه بارسلونا اخباری را منتشر کرده‌اند. باشگاه من‌سیتی از بدحسابی و بدقولی بارسلونا خبر داده و این در حالی است که بارســـا همچنان برای وسوسه کردن برناردو سیلوا به این بازیکن پرتغالی فشار می‌آورد و او را علیه باشـــگاه انگلیسی می‌شـــوراند. هزینه انتقال این ســـتاره ۸۰میلیون یورو خواهد بود اما نکته مشـــخص این است که کاتالون‌هـــا در معامله قبلی با این باشـــگاه پل‌های پشت‌سر خود را خراب کرده‌اند. بارسلونا فقـــط ۳میلیون از پـــول خرید فران تـــورس را پرداخت کرده و هم‌اکنون ۵۲میلیـــون یورو از قرارداد انتقال تـــورس بدهکار اســـت. بدهی‌های دیگری هم هست. عجیب است که بارسا هنوز پول خرید دی‌یونگ را که ۴سال از آن می‌گذرد به آژاکس نپرداخته و در بندهای عجیب پاداش‌های مربوط به قرارداد کوتینیو، هنوز هم به لیورپول بدهکار است. یکی از دلایل تردیـــد بایرن‌مونیخ در فروش لواندوفسکی به بارسلونا همین بدحسابی کاتالون‌ها بود. براساس آخرین گزارش اقتصادی باشگاه، بدهی‌هایی به این شرح اعلام شده است.

144 milion Euro	14 milion Euro	36 milion Euro	42 milion Euro	52 milion Euro
۱۴۴میلیون یورو بدهی به باشگاه‌های دیگر برای خرید بازیکن	۱۴میلیون یورو به لیورپول برای کوتینیو	۳۶میلیون یورو به یوونتوس برای پیانیچ	۴۲میلیون یورو به آژاکس برای دی‌یونگ به‌علاوه دست	۵۲میلیون یورو به سیتی برای فران تورس

تنها باشگاه‌هایی که بارسا از آنها طلبکار است، استون‌ویلا و ولوز هستند. استون‌ویلا باید ۱۰میلیون به بارسلونا بپردازد و ولورهمپتون نیز مبلغی از قرارداد قرضی ترینکائو به بارسلونا بدهکار است.

دربی بعدازظهری

در بازگشت از فیفادی، فوتبالی‌ها آماده تماشای بازی‌های جذابی شده‌اند

پس از ۲هفته وقفه به‌دلیل بازی‌های ملی، مسابقات باشگاهی در لیگ‌های اروپایی از امروز از سر گرفته می‌شود. امروز و امشـــب چند بازی خوب در تقویم گنجانده شده که مهم‌ترین آنها دربی شمال لندن بین تاتنهام و آرسنال است. فردا هم یک شهرآورد بزرگ در انگلیس در پیش است، بین منچسترسیتی و منچستریونایتد.

تاتنهام- آرسنال

آنتونی تیلور بازی آرسنال و تاتنهام را قضاوت خواهد کرد. وضعیـــت مصدومیت هوگو لوریـــس هنوز در هاله‌ای از ابهام است و معلوم نیست اسپرز را برابر آرسنال همراهی کند یا خیر. کولوسفسکی هم در اردوی تیم ملی سوئد دچار مصدومیت جزئی شد. ســـون‌هیونگ‌مین که در این فصل گلی نزده بود، در ۳بازی اخیر باشـــگاهی و ملی موفق شده ۵گل وارد دروازه حریفان تاتنهام و کره‌جنوبی کند. مهاجم اهل کره‌جنوبی حالا ۹۶گل در لیگ برتر به ثمر رسانده و به این ترتیب توانسته رودفان‌نیستلروی، مهاجم سابق منچستریونایتد را کنار بزند؛ مهاجمی که ۹۵گل در لیگ برتر به ثمر رسانده بود. سون در ۱۶ باری که مقابل آرسنال قرار گرفته، توانسته ۵گل و ۵پاس گل ثبت کند. ۱۴ بازی از آخرین شکست اسپرز در لیگ برتر می‌گذرد. تاتنهام بیشترین تعداد گل با ضربه سر را در این فصل ثبت کرده، با ۷گل و این در حالی است که آنها در کل فصل ۲۱-۲۰۲۰ فقط ۸گل با ضربه سر زده بودند. امیل اسمیت روو، ستاره جوان آرسنال هم به‌دلیل آسیب‌دیدگی از ناحیه کشاله تا دسامبر دور از دسترس خواهد بود اما اودگارد به ترکیب برمی‌گردد و همینطور توماس پارتی و احتمالا زینچنکو. اگر گابریل ژسوس مقابل تاتنهام کارت زرد بگیرد، بازی آرسنال مقابل لیورپول را از دست خواهد داد. ژسوس و هری کین هر دو در این فصل لیگ برتر ۷گله هستند. این دربی شماره ۲۰۶ بین ۲باشگاه است. در ۲۰۵ رویارویی گذشته، ۶۷برد به تاتنهام رسیده، ۸۴برد سهم آرسنال بوده و ۵۴بازی هم مساوی تمام‌شده است.

اینتر- آاس رم

دویســـت‌ودوازدهمین رویارویـــی اینتر و آاس‌رم یک‌بازی خاص است؛ جایی که مورینیو بـــا آاس‌رم مقابل تیمی صف‌آرایی می‌کنـــد که خاطرات خوبی از آن دارد و آخرین قهرمانی اینتر در لیگ قهرمانان اروپا با او به‌دســـت آمده. دیبالا و الشعراوی از مصدومیت رهایی یافته‌اند. در عوض، بروزوویچ که قلب تپنده اینتر اســـت، در بازی‌های ملی در ترکیب کرواسی مصدوم شده و حتی به ۲بازی رفت و برگشت اروپایی مقابل بارسلونا هم نمی‌رسد. تاریخ نشان می‌دهد که اینتر در این جدال‌های رودررو بیـــش از رم برنده از میدان خارج شده؛ ۹۴برد در برابر ۶۱باخت به آاس‌رم، ۵۷تساوی، ۳۵۲گل زده برای اینتر و ۲۸۶گل برای رمی‌ها.

تحقیر فرانسه و انگلیس در یورو

سیدبندی انتخابی یورو ۲۰۲۴ مشخص شد

سیدبندی مسابقات انتخابی یورو ۲۰۲۴ از سوی اتحادیه فوتبال اروپا اعلام شد. نکته عجیب این سیدبندی حضور فرانسه و انگلیس در سیددوم در کنار تیم‌های سطح پایینی مثل رژیم صهیونیستی، ولز، اسکاتلند و فنلاند است. تیم‌های مجارستان، لهستان و سوئیس هم معلوم نیست بر چه اساسی به سید یک راه یافته‌اند. این در حالی است که انگلیس در دوره قبلی همین رقابت‌ها تا فینال بالا رفته بود و فرانسه هم مدافع عنوان قهرمانی جام جهانی است. طبق روال دوره قبلی، تیم‌های راه‌یافته به مرحله نیمه‌نهایی لیگ ملت‌های اروپا یعنی ایتالیا، اســـپانیا، هلند و کرواســـی به‌دلیل حضور در مرحله حذفـــی این رقابت‌ها در ماه ژوئن ســـال آینده، دیرتر از سایر تیم‌های قاره ســـبز وارد مرحله مقدماتی یورو ۲۰۲۴ خواهند شد و به همین دلیل در گروه‌هایی ۵تیمی قرار می‌گیرند و به این ترتیب به جای ۱۰بازی، ۸بازی انجام خواهند داد. این ۴تیم با تیم‌های سید یک در یک گروه قرار نخواهند گرفت. قرعه‌کشی مرحله مقدماتی یورو ۲۰۲۴، روز نهم اکتبر (۱۷مهر) در شهر فرانکفورت آلمان برگزار می‌شود و ۵۳تیم ملی عضو یوفا رقبای خود را برای تورنمنتی که آلمان میزبان آن است، خواهند شـــناخت. حضور آلمان در این رقابت‌ها به‌عنوان میزبان قطعی است، ضمن اینکه روســـیه هم به‌دلیل حمله به خاک اوکراین از حضور در مسابقات محروم شده است.

سید لیگ ملت‌های اروپا: ایتالیا، هلند، کرواسی و اسپانیا

- **سید یک:** دانمارک، پرتغال، بلژیک، مجارستان، سوئیس و لهستان (تیم‌های این سید و سید لیگ ملت‌های اروپا در یک گروه قرار نخواهند گرفت)
- **سید ۲:** فرانســـه، اتریش، جمهوری چک، انگلیس، ولـــز، رژیم صهیونیستی، بوسنی، صربستان، اسکاتلند و فنلاند
- **سید ۳:** اوکراین، ایسلند، نروژ، اســـلوونی، ایرلند، آلبانی، مونته‌نگرو، رومانی، سوئد و ارمنستان
- **سید ۴:** گرجستان، یونان، ترکیه، قزاقستان، لوکزامبورگ، آذربایجان، کوزوو، بلغارستان، جزایر فارو و مقدونیه شمالی
- **سید ۵:** اســـلوواکی، ایرلند شـــمالی، قبرس، بلاروس، لیتوانی، جبل‌الطارق، استونی، لتونی، مولداوی و مالت
- **سید ۶:** آندورا، سن‌مارینو و لیختن‌اشتاین.

KARIM BENZEMA

همه جایزه‌ها برای کریم

بنزما آماده دریافت توپ طلا شده است

به روال هر سال عکســـی منتشر شده که ادعا می‌شود فهرســـت نهایی توپ طلای امسال اســـت. در این فهرســـت کریم بنزما نفر اول شده و ســـادیو مانه، محمد صلاح، وینیســـیوس، لواندوفســـکی، امباپـــه، دی‌بروینـــه، مودریچ، هالنـــد، کورتوا، رونالدو، ســـون هیونگ مین و کانسلو در رده‌های دوم تا ســـیزدهم قـــرار گرفته‌اند.

مســـی و نیمار هم کـــه این فصـــل را عالی آغاز کرده‌اند، اصلا در فهرســـت ۳۰نفر نهایی نبودند. با اینکه همگان روی برنده‌شـــدن کریم بنزما اتفـــاق نظر دارند، ابهاماتی علیه این لیســـت مطرح شده؛ ازجمله اینکه چرا امتیاز کریم ۲۷ است، درحالی‌که نفر برنده همیشه بالای ۲۰۰ یا ۳۰۰امتیاز می‌گرفت. کریم بنزما که پس از چند هفتـــه دوری از فوتبال به‌دلیل مصدومیت، از فرداشـــب به ترکیـــب رئال‌مادرید برمی‌گـــردد و مقابل اوساسونا بازی می‌کند، در هفته‌ای که گذشت به‌طور رسمی ۳جایزه لالیگا دریافت کرد. او که در ۳۲بازی فصل پیش ۲۷گل زده و آقای گل شده بود، علاوه بر دریافت جایزه پیچیچی مختص آقای گلی، جایزه آلفردو دی‌اســـتفانو را به‌عنـــوان بهترین بازیکن فصل گذشـــته لالیگا هم بـــرد و همینطور ارزشمندترین بازیکن از نظر هواداران شد. البته مارکا این جایزه را ترتیب داده بود و همه می‌دانند که این روزنامه به‌نوعی هوادار رئال‌مادرید اســـت اما بعید است کسی در شایســـتگی کریم در بردن هر ۳جایزه تردیدی داشته باشد. ســـایت گل هم پیش‌بینی کرده که احتمالا بنزما با بیشترین اختلاف امتیاز نســـبت به رتبه دوم در تاریخ این جایزه، توپ طلا را ببرد.

داستان اسفندیار

امیرحسین اسفندیار که با قرارداد ۳۰۰هزار دلاری به گران‌ترین بازیکن این فصل والیبال معروف شده، برای رفتن به روسیه و تیم اورفا مشکل ویزا دارد

امیرحسین اســـفندیار می‌تواند خودش را به روسیه برساند؟ بازیکن تیم ملی والیبال که در لیگ ملت‌ها یکی از بهترین‌های ایران بـــود، در مســـابقات قهرمانی جهان مثل خـــود تیم با افت‌وخیزهایی روبه‌رو شد، با این حال بازی‌های او در حدی بود که نظر باشـــگاه اورفا اورآل روســـیه را به‌خودش جلب کند. اســـفندیار هفته‌های پیش با این تیم به توافق رسید و پیش‌قرارداد هم امضا کرد ولی حالا برای رفتن به این کشور و نهایی کردن قراردادش با باشـــگاه روسی به مشکل خورده است.

طبق برنامه او باید روزهای آینده خودش را به روسیه برساند اما هنوز ویزا ندارد. طبق خبری که نزدیکان اسفندیار داده‌اند، او که نتوانســـته از طریق اینترنت ویزا بگیرد، امروز به دفتر نمایندگی سفارت روســـیه در اصفهان می‌رود تا شاید بتواند از این طریق ویزایش را بگیـــرد. این امیدواری وجود دارد که مشکل او حل شود و به موقع به روســـیه برسد. اما بعضی‌ها خیلی خوش‌بین نیســـتند و می‌گویند با شـــرایطی که پیش می‌رود اسفندیار مجبور اســـت این فصل در لیگ ایران بازی کند. این عده حتی مقصد اســـفندیار را هم مشخص کرده‌اند؛ ایفاسرام اردکان. خود اسفندیار فعلا حاضر نیست در این‌باره صحبت کند. او می‌گوید منتظر است تکلیفش مشخص شود تا بعد حرف بزند. برای اسفندیار مهم است که بتواند در تیم اورفا بازی کند؛ تیمی که سال پیش در لیگ روسیه هفتم شد و این فصل یک‌بازیکن هم از آرژانتین دارد. بازیکنان قد بلند، قدرتی و حرفه‌ای دلیل اصلی علاقه اسفندیار به حضور در روسیه است. او سال پیش هم لژیونر بود و برای تیم گرین‌یارد ماسیک بلژیک بازی کرد ولی ترجیح می‌دهد ایـــن فصل در لیگ بهتری بازی کند، لیگی که به سخت‌ترین لیگ والیبال معروف است. لیگ روسیه پیش از این هم بازیکن ایرانی داشته است. سعید معروف، پاسور تیم ملی یک‌فصل برای تیم زنیت‌کازان بازی کرد.

اســـفندیار گران‌ترین بازیکـــن والیبال ایران اســـت؟ با اینکه بازیکنـــان و مربیان عـــادت ندارند درباره مبلغ قراردادشـــان حرفی بزنند اما گفته می‌شـــود مبلغ قرارداد اسفندیار با اورفا لو رفته است. صحبت از ۳۰۰هزار دلار است. والیبال به غیراز اســـفندیار لژیونرهای دیگری هم دارد. میلاد عبادی‌پور برای تیم میلانـــوی ایتالیا بازی می‌کند، ســـعید معروف و مرتضی شـــریفی با فنرباغچه ترکیه قرارداد دارند، بردیا ســـعادت هم این فصل پیراهن تورشاد ترکیه را می‌پوشد. صابر کاظمی هم که ســـال پیش بعد از لیگ ایران برای حضور در یک تورنمنت به تیم العربیه قطر پیوسته بود، این فصل هم قرار است در این تیم بازی کند. تا قبل از لو رفتن مبلغ قرارداد اســـفندیار گفته می‌شـــد عبادی‌پور با ۲۵۰هزار و کاظمی با ۲۰۰هزار دلار این فصل بیشترین درآمد را از والیبال دارند اما حالا اسفندیار لقب گران‌ترین بازیکن را گرفته اســـت البته به شـــرطی که بتواند خودش را به روسیه برساند. بعید است که در لیگ ایران مبلغی در حد ۳۰۰هزار دلار به یک‌بازیکن والیبال داده شود.

پشت خط‌زن

[**جمشید حمیدی** | کارشناس والیبال]

حیف از این پاسور...

یکی از اتفاقات مهم هفته نخست لیگ برتر والیبال، شکست شهداب قهرمان فصل پیش بود. شـــهدابی‌ها که ایـــن فصل با محمدرضا تندروان به‌عنوان ســـرمربی قرارداد بسته‌اند، مقابل تیم هورسان رامسر با ســـرمربیگری رحمان محمدی شکســـت خوردند. این بازی غیراز شکست تیم قهرمان، نکات دیگری هم داشت. فرهاد سال‌افزون، پاسور با سابقه هورســـان در این بازی عالی کار کرد و بهترین بازیکن هفته اول بود. در روزهایی که والیبال ایران مشکل پاسور دارد، بازی سال‌افزون با کمترین اشتباه دلگرم کننده است. او ۲۹سال دارد و از ۱۷سالگی در همه رده‌ها درخشیده است. اگر هم فدراسیون و هم خودش در حفظ این سرمایه دقت می‌کردند، حالا او می‌توانست یکی از مدعیان بازی در تیم ملی باشد.

بازیکنانی که سرمربی ندیدند

یکی از اتفاقات هفته اول شکست سایپا مقابل راه‌یاب ملل مریوان بود. در پیروزی مریوان نقش رضا رضایی پررنگ‌تر از همه بود. او که امتیازآورترین بازیکن این هفته بود، به تنهایی ۳۵امتیاز گرفت؛ به‌اندازه یک ست‌ونیم. رضایی ســـال قبل در تیم هراز آمل بازی کرد، تیم بهروز عطایی، سرمربی تیم ملی. رضایی ۲۲ساله، با ۲متر قد که در قطر پاســـور بازی می‌کند، ۲فصل پیش در تیم اردکان چهره شده بود ولی در تیم عطایی کارایی‌اش را از دست داد. کاظم غفاری، سرعتی‌زن هورسان هم که سال پیش در هراز بود، یکی از بهترین‌های این هفته بود. حالا سؤال اینجاست که چرا سرمربی تیم ملی این بازیکنان را ندیده بود؟

جانشینان رئیس

بعد از بازگشت محمدرضا داورزنی، رئیس فدراسیون از اجلاس فدراسیون جهانی، بعضی‌ها مدعی شدند که FIVB تهدید کرده که دولت ایران نمی‌تواند در امور مدیریتی فدراســـیون دخالت کند. به‌نظر می‌رسد این موضع اطرافیان داورزنی باشد نه FIVB. فدراسیون جهانی در این سال‌ها سابقه چنین تهدیدهایی را نداشته اســـت. به هر حال اگر داورزنی قصد ماندن دارد، بگوید و اگر هم رفتنی است، رسم فدراسیون‌داری را به چند جوان یاد بدهد. البته دوستانی نظیر شهرام عظیمی رئیس سابق سازمان لیگ، میلاد تقوی دبیر فدراسیون و... خودشان را آماده جانشینی کرده‌اند و با این خیزش دوستان، رفتن داورزنی جدی‌تر از دفعه‌های قبل است.

یکشنبه روز سرنوشت مس

مدیران باشگاه مس رفسنجان فردا با داورزنی، رئیس فدراسیون والیبال جلسه دارند. آنها که میزبانی هفته اول را از دست داده‌اند، می‌گویند اگر باخت فنی‌شان پاک نشود، از لیگ کناره‌گیری می‌کنند

یکشنبه این هفته مشخص می‌شود مس رفســـنجان در لیگ برتر والیبال می‌ماند یا انصراف می‌دهد. مس در هفته اول لیگ برتر باید با فولاد ســـیرجان بازی می‌کرد اما به‌دلیل اینکه در زمین بازی حاضر نشد، باخت فنی خورد. آنها هفته اول میزبان بودند اما چون فدراسیون تصمیم گرفته بود بازی در یزد برگزار شود، به نشانه اعتراض به این شهر نرفتند. حالا هم می‌گویند اگر باخت‌شـــان از جدول پاک نشود، از لیگ انصراف می‌دهند.

فدراسیون و ســـازمان لیگ این فصل برای همه تیم‌ها شرط گذاشتند که حتما باید کفپوش استاندارد داشته باشند. ناظران کفپوش سالن والیبال مس را تأیید نکردند و به همین دلیل میزبانی هفته اول از این تیم گرفته و به یزد داده شد. مسی‌ها مدعی‌اند که کفپوش سالن مشکلی نداشـــت، با این حال به خواست فدراسیون عمل کردند و خبر دادند که می‌توانند میزبان باشند. با این حال، مسئولان سازمان لیگ با بی‌توجهی به نامه‌های آنها اصرار به میزبانی یزد داشتند و بدهی‌های باشگاه را دلیل باخت فنی اعلام کردند. اسماعیل بادرنگین، ســـرمربی مس به همشهری می‌گوید: «بحث ما با فدراسیون ســـر میزبانی بود نه بدهی‌های مالی. اول اینکه کفپوش سالن ما مشکلی نداشت. سالن ما مثل سالن والیبال آزادی ۲۰سانتی‌متر حالت ارتجاعی دارد. با این حال، حاضر شدیم گرفلور ایرانی روی پارکت‌ها را که سال پیش خریده بودیم، بکنیم. کف سالن ما مثل سالن اصفهان، گنبد و آمل پارکت است و مشکلی برای انجام بازی ندارد. ما حتی می‌خواستیم گرفلور خارجی بخریم ولی ما دولتی هستیم و برای خرید گرفلور خارجی باید مصوبه می‌گرفتیم اما مدیران ایراد گرفتند که چون گرفلور ایرانی هست، نباید معادل خارجی خریده شود.»

به‌گفته بادرنگین، باشگاه مس در چند نامه شرایط ســـالن را به اطلاع سازمان لیگ می‌رســـاند اما «نامه‌ها بی‌جواب ماند.» روز قبل از بازی مس و فولاد باشگاه مس در بیانیه‌ای به تصمیم فدراسیون مبنی بر میزبانی یزد معترض شد. به‌نظر می‌رسد دلیل اختلاف اصلی سر همین بیانیه باشد. بادرنگین می‌گوید: «مشکل را فدراسیون ایجاد کرد که میزبانی را از تیم ما گرفت.» مس به یزد رفت ولی یک ساعت و نیم بعد از شروع بازی یک نامه به رفسنجان رسید و آنها را شوکه کرد. بادرنگین توضیح می‌دهد: «بازی ساعت ۱۵شروع شد و ساعت ۱۶:۳۰ نامه زدند که به‌خاطر بدهی باشگاه به فدراسیون تیم باخت فنی خورده است. اگر مسئله این بود چرا صبح روز بازی نامه را نداده بودند؟»

مس هم به فدراسیون بدهکار است و هم به چند بازیکن ولی مشکلی برای تسویه ندارد. به‌گفته بادرنگین، باشگاه به فدراسیون چک داده بود اما «مدیرعامل باشگاه گفت چک را نگه می‌دارد تا تکلیف میزبانی مشخص شود. اگر سازمان لیگ کفپوش سالن را که هیچ مشکلی نداشت، تأیید می‌کرد و میزبانی را از ما نمی‌گرفت، چک نقد می‌شد. ما تا روز بازی فرصت پرداخت بدهی‌ها را داشتیم.» مسی‌ها سازمان لیگ را که میزبانی را از تیم گرفته به قانون‌شکنی متهم می‌کنند. بادرنگین می‌گوید: «ما در رفسنجان باید بازی می‌کردیم نه در یزد. حتی تیم سیرجان در رفسنجان هتل رزرو کرده بود. سازمان لیگ می‌گوید آنها بلیت پرواز برای یزد گرفته بودند ولی تیم سیرجان با اتوبوس به یزد رفت نه هواپیما.» مسی‌ها برای گرفتن حق‌شان مشکل دیگری هم دارند. بادرنگین شاکی است: «آقای شریف‌پور، سرپرست هیأت والیبال استان، سرپرست تیم والیبال سیرجان اســـت. او چطور می‌خواهد از حق ما دفاع کند؟» مســـی‌ها روز یکشنبه با محمدرضا داورزنی، رئیس فدراسیون جلسه دارند تا تکلیف مشخص شود. هدف آنها تأیید استاندارد سالن و پس گرفتن نتیجه ۳برصفر است اما فولاد سیرجان که طبق اعلام سازمان لیگ به یزد رفت، می‌پذیرد که یک‌بار دیگر با مس بازی کند؟

جدول ۸۶۰۲

۱۵	۱۴	۱۳	۱۲	۱۱	۱۰	۹	۸	۷	۶	۵	۴	۳	۲	۱	*
					■					■					۱
			■					■							۲
											■				۳
				■					■					■	۴
		■					■					■			۵
					■					■					۶
■						■							■		۷
			■								■				۸
	■							■						■	۹
				■					■						۱۰
		■					■					■			۱۱
■					■					■					۱۲
			■												۱۳
						■					■				۱۴
				■					■						۱۵

افقی:
۱- اذیـــت- کوچـــک- مولـــد الکتریسیته
۲- قســـمتی از سمفونی که خود آغاز و انجامـــی دارد- از القـــاب حضرت علـــی(ع)- سرپیچی کردن
۳- دســـتی- آلبومـــی بـــا آواز محمدرضا شـــجریان و سنتور منصور صارمی
۴- تـــکاور- داروی خمیـــری- استحکام
۵- ضمیر اول شخص مفرد- زن گندمگون- درخت جوان- تکرار حرفی
۶- رهایی- اشک چشم- نوعی بیماری گیاهی قارچی
۷- در آفرینـــش ز یک گوهرند- آش هفت‌دانه
۸- یاری دهنـــده- فرزند بزرگ امام حسین(ع) و شهید کربلا- مزه حقیقت!
۹- شایســـتگی- نمایشـــنامه کمدی از مولیر فرانسوی
۱۰- فعال- موقر- دریاکنار
۱۱- راه شاعرانه- پدر- سودمند- خدای تاریکی در مصر باستان
۱۲- اصل و نســـب- دادوستد- عصبانی و خشمناک
۱۳- دفتـــر شـــعری از محمود درویش، شاعر فلسطینی- عیب و عار
۱۴- پیشنهاد خارجی- بهشت- ســـازمان بین‌المللی هوانوردی غیرنظامی
۱۵- هواپیمـــا- فلـــزی براق- هرداروی افزایش تحرک دستگاه گوارش

عمودی:
۱- بی‌ســـواد- ستاره‌شـــناس- معاشرت
۲- نـــازک نارنجی- داســـتانی از هانس کریســـتیان آندرسن، نویسنده دانمارکی
۳- از محـــلات شـــمال تهران- جاودانگی- شهری در هند
۴- پایتخـــت ایتالیـــا- خیـــز برداشـــتن- دفتر حســـاب‌های دیوانی
۵- میله آهنی جـــا به جاکننده اجسام سنگین- پیر کنعان- پول خردهند
۶- بت- پیام‌آوری- پهناور
۷- زرنـــگ و حقه‌بـــاز- نوعـــی پروتئین در رشته‌های عضلانی
۸- بســـیار مهربان- سرزنش- بدون برنامه‌ریزی
۹- بالکـــن- همـــه موجودات جهان
۱۰- اســـتخوان دیواره قفســـه ســـینه- از بازی‌هـــای قدیمی دورهمی‌های خانوادگی- سنگین‌ترین حیوان
۱۱- پول قدیمی- بردگی- زوال‌پذیر
۱۲- پناه بردن به قرآن و اهل‌بیت در این حدیث قدسی تأکید شده است- گستردگی- اندک
۱۳- فناوری نوین و در حال توســـعه- بسندگی- آشنا
۱۴- مجســـمه‌ای در کنار اهرام ثلاثه مصر- مکان ویژه عزاداری
۱۵- دارایی شخصی- ویژگی- احمق

حل جدول شماره ۸۶۰۱

*	۱	۲	۳	۴	۵	۶	۷	۸	۹	۱۰	۱۱	۱۲	۱۳	۱۴	۱۵
۱	ت	ی	ر	خ	ل	ا	ص	■	ط	ب	ر	س	ت	ا	ن
۲	ا	س	ی	ا	ب	■	ا	د	ر	ن	ا	ل	■	ج	ا
۳	ج	ا	ه	ل	■	ا	ب	ر	ف	ت	■	و	ف	و	ر
۴	ی	و	■	د	ا	ر	و	غ	ه	■	ف	ل	س	ف	ه
۵	ک	ل	ب	■	ت	و	ن	ر	■	ب	ر	ز	و	■	■
۶	■	■	د	ر	و	غ	■	ب	ا	ر	د	■	ن	ح	ن
۷	م	ل	و	ا	ن	■	ت	خ	م	د	ا	ن	■	ا	ا
۸	ر	ی	ی	س	■	د	ر	ب	ا	ن	■	ه	ب	و	ط
۹	ش	ب	■	خ	و	ن	گ	ر	م	■	ت	ف	ر	ی	ق
۱۰	د	ی	ر	■	ا	ی	ل	ی	■	ه	ا	ت	ف	■	■
۱۱	■	■	ق	د	م	ا	■	ن	ب	و	ی	■	ک	ی	س
۱۲	م	ت	ع	ل	ق	■	پ	ی	غ	م	ب	ر	■	ا	ن
۱۳	ا	ر	ی	س	■	د	ر	س	د	ن	■	ا	ت	ک	ا
۱۴	و	ا	■	ر	ی	و	س	ت	ا	■	ا	س	ا	ن	ی
۱۵	ا	ز	ا	د	ر	ا	ه	■	د	ر	ا	و	ی	د	ی

جدول اعداد | ۴۳۱۱

اعداد ۱ تا ۹ را طوری در خانه‌های سفید قرار دهید که هر رقم در سطرها، ستون‌ها و مربع‌های کوچک ۳ در ۳ یک‌بار دیده شود. پاسخ‌ها در ادامه آمده است.

ساده

۱		۷				۵		۶
	۸	۵		۹		۴	۲	
۸			۶		۵			۴
		۶				۳		
۹			۲		۳			۵
	۹	۱		۵		۶	۴	
۳		۲				۸		۱

سخت

۳		۹	۱				۸	
			۵				۷	
	۸			۷				
		۱	۶					
۲				۴				۹
					۲	۶		
				۳			۵	
	۴				۵			
	۹				۴	۲		۱

متوسط

	۶		۹		۷			
						۷		۸
		۴				۱	۵	
۸				۹				
	۳		۱		۶		۴	
				۸				۹
	۵	۷				۳		
۶		۱						
			۲		۴		۶	

متوسط

۱	۶	۸	۹	۵	۷	۴	۲	۳
۵	۲	۳	۶	۴	۱	۷	۹	۸
۷	۹	۴	۳	۲	۸	۱	۵	۶
۸	۷	۵	۴	۹	۲	۶	۳	۱
۹	۳	۲	۱	۷	۶	۸	۴	۵
۴	۱	۶	۵	۸	۳	۲	۷	۹
۲	۵	۷	۸	۶	۹	۳	۱	۴
۶	۴	۱	۷	۳	۵	۹	۸	۲
۳	۸	۹	۲	۱	۴	۵	۶	۷

ساده

۱	۳	۷	۴	۲	۸	۵	۹	۶
۶	۸	۵	۳	۹	۱	۴	۲	۷
۲	۴	۹	۵	۶	۷	۱	۳	۸
۸	۲	۳	۶	۷	۵	۹	۱	۴
۵	۷	۶	۹	۱	۴	۳	۸	۲
۹	۱	۴	۲	۸	۳	۷	۶	۵
۴	۵	۸	۱	۳	۶	۲	۷	۹
۷	۹	۱	۸	۵	۲	۶	۴	۳
۳	۶	۲	۷	۴	۹	۸	۵	۱

سخت

۳	۷	۹	۱	۲	۶	۴	۸	۵
۶	۱	۴	۵	۹	۸	۳	۷	۲
۵	۸	۲	۴	۷	۳	۱	۹	۶
۴	۳	۱	۶	۵	۹	۷	۲	۸
۲	۶	۸	۳	۴	۷	۵	۱	۹
۹	۵	۷	۸	۱	۲	۶	۴	۳
۷	۲	۶	۹	۳	۱	۸	۵	۴
۱	۴	۳	۲	۸	۵	۹	۶	۷
۸	۹	۵	۷	۶	۴	۲	۳	۱

تابلوهایم را دریابید

پای صحبت‌های هنرمند اصفهانی «ساکت مزیدی» که سال‌ها در رختشویخانه اهواز و معراج‌الشهدا جانفشانی کرده است

۲۲

کتابی آموزشی برای اندیشیدن و فلسفه‌ورزی

نگاهی به کتاب «ما و تاریخ فلسفه اسلامی» نوشته رضا داوری اردکانی

۲۳

موسیقی جنگ نوای حماسه است

گفت‌وگو با مجید انتظامی، آهنگساز، درباره حال و هوای این روزهای موسیقی کشورمان

۲۴

همشهری فرهنگ

شنبه ۹ مهر ۱۴۰۱ ■ ۴ ربیع‌الاول ۱۴۴۴ ■ سال سی‌ام ■ شماره ۸۶۰۲

نمایی از فیلم ملاقات خصوصی. عکس: محمد بدرلو

اکران فیلم‌های «ملاقات خصوصی»، «خط استوا» و «گیج گاه» به تعویق افتاد

ریزش دوسوم مخاطبان سینما

اکران

شهاب مهدوی
روزنامه‌نگار

کاهش چشمگیر مخاطبان سینما و پرهیز صاحبان فیلم‌ها از اکران؛ این داستان گیشه سینماها در روزهای اخیر است. افت فروش باعث شده تهیه‌کنندگان ۳ فیلم «ملاقات خصوصی»، «خط استوا» و «گیج گاه» تن به اکران عمومی فیلم‌هایشان ندهند. وقتی تعداد سینماروها به یک سوم رسیده است طبیعی است که صاحبان فیلم‌ها حاضر به نمایش آثارشان در این شرایط نشوند.

چگونه گیشه به کما رفت

این روایت خبرگزاری ایرنا از شرایط اکران این روزهاست: «اگر شروع ناآرامی‌های اخیر در کشور را از آخرین شنبه شهریورماه ملاک قرار دهیم و برای آن، یک بازه ۷روزه (تا ساعت ۱۷ روز شنبه که سینماها به مناسبت ایام شهادت تعطیل شدند) تعیین کنیم، می‌بینیم که تعداد مخاطبان، به یک‌سوم تقلیل می‌یابد.

با توجه به متوسط میزان استقبال روزانه از سینما که در فصل تابستان، ۴۲هزار نفر در روزهای عادی و ۱۵۰هزار نفر در سه‌شنبه‌ها و ۲ روز پایانی هفته است، سینماها به‌صورت هفتگی، پذیرای ۶۰۰هزار مخاطب بودند اما بررسی‌ها نشان می‌دهد که این تعداد در بازه مورد اشاره، به ۲۳۸هزار نفر کاهش پیدا کرده است. همچنین قرار بود ۳فیلم ملاقات خصوصی، خط استوا و گیج‌گاه به روی پرده بروند که با توجه به شرایط فعلی سینماها که به کاهش سانس و البته کم شدن دفعی مخاطب منجر شده است، این فیلم‌ها نیز به روی پرده نرفتند. البته که با بروز این ناآرامی‌ها، جنگ‌های شادی و نمایش‌های کمدی که بسیاری از سینماها و پردیس‌های پایتخت قرار بود پس از ۲ماه تعطیلی، آنها را از سر بگیرند نیز همچنان متوقف مانده است.»

با انبوه فیلم‌های پشت خط مانده چه باید کرد

با ورود به فصل پاییز، سینمای ایران عملا حدود ۵ ماه فرصت برای فیلم‌های آماده نمایش در اختیار دارد. ۲ سال بحران کرونا و شرایط نامساعد اکران دست‌کم ۱۷۰فیلم را روی دست وزارت ارشاد گذاشته است؛ انبوهی از فیلم‌ها که واضح است به بسیاری‌شان هرگز نوبت اکران عمومی نخواهد رسید. اکران در گروه هنر و تجربه و اکران آنلاین، پیشنهاد سازمان سینمایی برای فیلم‌های پشت خط مانده است؛ پیشنهادی که طبیعتاً صاحبان فیلم‌های مهم و شاخص حاضر به پذیرشش نخواهند شد. فیلم‌هایی که صاحبانشان به گیشه پررونق‌شان دل بسته‌اند. یکی از این فیلم‌ها ملاقات خصوصی است که قرار بود همین روزها روی پرده برود ولی تأثیر ناآرامی‌ها بر وضعیت گیشه باعث شده تهیه‌کننده حاضر به اکران فیلمش نشود. در واقع اتفاق‌های اخیر، طرح شورای صنفی نمایش برای اکران گسترده فیلم‌ها (که عده‌ای آن را فیلمسوزی خوانده اند) را متوقف کرده است. قرار بود فیلم‌ها به سرعت روی پرده بیایند و تا پایان سال سینمایی (بهمن ۱۴۰۱) تعداد قابل توجهی از فیلم‌های در نوبت نمایش، اکران شوند. اتفاقی که فعلا به‌نظر می‌رسد قابل تحقق نیست.

مکث

پیشنهاد شورای صنفی برای رونق بخشیدن به اکران

چند روز پیش جلسه شورای صنفی نمایش با حضور اعضا برگزار شد. به گزارش خبرنگار همشهری گفته می‌شود این جلسه خروجی قابل ذکری نداشته است. رضایت ندادن صاحبان فیلم‌های ملاقات خصوصی، گیج گاه و خط استوا، به اکران آثارشان، مسیر پیش‌بینی شده را به بن بست کشاند. از طرفی گروهی در شورای صنفی نمایش حاضر شده بودند که بر اکران فیلم‌های تازه برای بازگشت رونق به گیشه اصرار داشتند. در چنین شرایطی یکی از اعضای شورای صنفی نمایش ۲ پیشنهاد برای اکران فیلم‌های تازه ارائه کرد؛ پیشنهاد اول دادن پروانه نمایش و اکران فیلم‌هایی چون «قاتل و وحشی» و «برادران لیلا» بود. فیلم‌هایی که کنجکاوی عمومی نسبت به آنها وجود دارد و می‌تواند تماشاگران را جذب سالن‌های سینما کند.
پیشنهاد دوم اکران فیلم‌هایی بود که بنیاد سینمایی فارابی در تولیدشان مشارکت داشته و البته سینماداران اغلب این فیلم‌ها را آثار جذابی برای گیشه نمی‌دانند. بنابراین پیشنهاد دوم شورای صنفی نمایش، با تبصره لزوم حمایت مالی وزارت ارشاد از سینماداران همراه شده است. فعلا این دو پیشنهاد از سوی شورای صنفی نمایش، ارائه شده و باید دید در نهایت چه تصمیمی برای باز کردن گره کور اکران گرفته خواهد شد.

نمایی از فیلم خط استوا

معرفی ۴نمایشگاه هنرهای تجسمی در رکود افتتاحیه‌ها

شروع پاییزی گالری‌ها

وقایع این روزها بر فعالیت گالری‌ها نیز اثر گذاشته و بیش از یک هفته است که نمایشگاه جدیدی گشایش نیافته است. گالری‌ها با نمایشگاه‌ها و برنامه‌هایی که از قبل تدارک دیده بودند به کارشان ادامه می‌دهند و فعلا به‌طور کلی خبری از افتتاحیه جدیدی نیست.

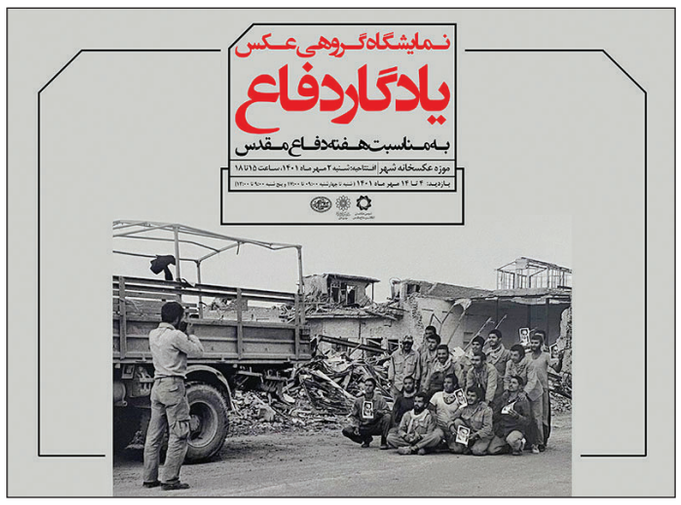

«یادگار دفاع»
نمایشگاه گروهی عکس «یادگار دفاع» به مناسبت هفته دفاع‌مقدس و با حمایت انجمن عکاسان انقلاب و دفاع‌مقدس تا ۱۴مهرماه در «موزه عکسخانه شهر» به نشانی میدان هفتم تیر، میدان بهارشیراز، بوستان بهار شیراز برپاست. در این نمایشگاه ۱۷قطعه عکس یادگاری رزمندگان از قبل و بعد از عملیات‌های مختلف در قطع ۵۰ در ۷۰ و به‌صورت رنگی و سیاه و سفید به‌نمایش گذاشته شده است. محسن شاندیز، جلیل دوروزی، بهرام محمدی‌فرد، بهزاد پروین‌قدس، یوسف گرامی، احمد بنا کاشانی، مهرداد ارشدی، یونس ذاکری، مرحوم مریم کاظم‌زاده، جهانگیر رزمی، حمزه رازدشت، سعید صادقی و شهید محمدی عکاسان این مجموعه هستند و عکس‌ها بین سال‌های ۱۳۵۹ تا ۱۳۶۶ به تصویر کشیده شده است. علاقه‌مندان می‌توانند با رعایت کامل پروتکل‌های بهداشتی شنبه تا چهارشنبه از ساعت ۹ تا ۱۷ و پنجشنبه از ساعت ۹ تا ۱۳ از این نمایشگاه بازدید کنند.

«گنجینه۱»
در طول بیش از نیم قرن هنر ایران، تغییر و تحولات چشمگیر باعث ظهور نقاشان نواندیش و نوآوری شد که خود در جریان هنر مدرن ایران نقش بسزایی داشتند. «گنجینه۱» نمونه‌ای از آثار هنرمندانی است که هر کدام ریشه در این جریان دارند. در این نمایشگاه گروهی، آثاری از فریدون آو، نصرالله افجه‌ای، هانیبال الخاص، ناصر اویسی، عبدالحمید پازکی، ژاژه تباتبایی، محمود زنگنه، محمودسعدالدین، جلال شباهنگی، حسین قوللر آقاسی و فریده لاشایی به نمایش گذاشته شده است. این نمایشگاه تا ۱۸مهرماه به جز دوشنبه‌ها از ساعت ۱۶ تا ۲۰ (پنجشنبه‌ها از ساعت ۱۱ تا ۱۶) در گالری الا به نشانی خیابان ولی عصر(عج)، بالاتر از پارک ملت، نبش کوی طاهری، شماره۲۷۰۱ (پاساژ جام جم)، طبقه دوم پذیرای علاقه‌مندان است.

«خیام، لحظه‌های حضور»
«خیام، لحظه‌های حضور» نمایشگاه انفرادی چاپ دستی قدرت‌الله عاقلی است که تا ۱۳مهرماه از ساعت ۱۰ تا ۲۰ در گالری ثالث به نشانی کریم خان زند، بین ایرانشهر و ماهشهر، شماره ۱۴۸ دایر است. در بیانیه این نمایشگاه می‌خوانیم: «مجموعه بیست رباعی از رباعیات حکیم عمر خیام با طراحی و تصویرسازی انتزاعی. به شیوه چاپ دستی و روایتی دیگرگونه از اندیشه و افکار متفکر ایرانی به دو زبان فرانسه و فارسی. از اندیشه‌های خیام چنین برمی‌آید که عبور از این جهان به جهانی دیگر وجهی تصاعدی ندارد بلکه انقطاعی و آنی است. نوعی تعلیق زمان به‌صورت لحظات برق‌آسای حضور که یک سویش ظهور بی‌جواب است و سوی دیگرش هیچ. جهان دو دروازه دارد: از دری به درون می‌آییم، و از در دیگر به در می‌شویم. انسان میان دو عدم گرفتار است. چون حاصل آدمی در این جای دو در / جز درد دل و دادن جان نیست دگر؛ خرم دل آنکه یک نفس زنده نبود / و آسوده کسی که خود نزاد از مادر.»

«واقعیت ناگوار یا از چیزهایی که نمی‌توان سخن گفت»
در نمایشگاه انفرادی آثار نوگل مظلومی با عنوان «واقعیت ناگوار یا از چیزهایی که نمی‌توان سخن گفت» آخرین مجموعه از آثار این هنرمند و یک چیدمان از او به نمایش درآمده است. این نمایشگاه تا ۱۵مهرماه از ساعت ۱۱ تا ۱۹ در گالری باوان به نشانی خیابان شهید مطهری، خیابان لارستان، خیابان عبده، پلاک هفت برپاست.

یادداشت

علی‌الله سلیمی
روزنامه‌نگار

نگاهی به کتاب «تابستان ۱۳۶۹»
اثر مرتضی سرهنگی

چهل روایت از لحظه دردناک اسارت

«اسیر»، «اسیر جنگی»، «اسارت»، «لحظه اسارت» و هر کلمه و ترکیبی از کلمات مشابه که یادآور اسارت رزمنده‌ای در بحبوبه یک نبرد نظامی یا یک منطقه جنگی را یادآوری کند، اندوه بزرگ و ناخواسته‌ای را برای خواننده یا شنونده به بار می‌آورد و تا مدت‌ها ذهن او را درگیر می‌کند. این موضوع دردناک برای ملت ما آشناست، چرا که هنوز زمان زیادی از سال‌های خون و حماسه در مناطق جنوب و غرب کشورمان نمی‌گذرد؛ سال‌های پرالتهاب جنگ تحمیلی که خسارت مادی و معنوی بسیاری به ملت ما تحمیل کرد و یکی از خسارات جبران‌ناپذیر، به اسارت کشیده شدن جسم و روح گروهی از رزمندگان و حتی شهروندان عادی ساکن در مناطق جنگی جنوب و غرب کشور بود. اگر چه کلِ دوران اسارت؛ از لحظه‌ای که رزمنده‌ای به اَسارت دشمن در می‌آید تا لحظه آزادی از اردوگاه‌های دشمن سراسر رنج و درد است اما برخی لحظات در این میان بسی دردناک‌تر است و معمولا تا پایان عمر در یاد آزاده‌ای که از بند اسارت آزاد شده می‌ماند. مانند لحظه‌ای که رزمنده‌ای به اسارت دشمن در می‌آید و تصوّر آن معمولا تا لحظاتی قبل از این لحظه برایش دشوار و حتی باورناپذیر بوده است. این موضوع دستمایه کتاب «تابستان ۱۳۶۹»؛ چهل خاطره از لحظه اسارت رزمنده‌های ایرانی به انتخاب و قلم مرتضی سرهنگی شده است؛ کتابی که خواننده را به لحظه‌های دردناک اسارت چهل رزمنده ایرانی می‌برد و لبریز از بهت، تأمل، تدبیر و استقامت تک‌تک رزمندگان ایرانی است که گزیده‌ای از خاطرات اسارت آنها توسط یکی از چهره‌های سرشناس ادبیات مقاومت، مرتضی سرهنگی انتخاب شده و درباره آن خاطره قلمفرسایی کرده است. سرهنگی در ابتدای کتاب و در بخش «اشاره» آورده است: یک ساک دستی کوچک، یک تن نحیف و یک روح آزرده، همه سوغاتی بود که اسیران ایرانی از اردوگاه‌های عراق آورده بودند. آنها را دیده بودم، همان تابستان گرم ۱۳۶۹ در مرز خسروی... دیده بودم چطور خودشان را به این طرف مرز می‌رسانند، سر روی شانه این خاک می‌گذارند و آرام می‌گریند! بعدها وقتی پا به دنیای خاطرات این اسیران گذاشتم، فهمیدم بذر رنجی که از لحظه اسارت در بطن آنها نطفه می‌بندد، در سال‌های سخت اسارت جان می‌گیرد و بزرگ‌تر می‌شود. برای زنده ماندن راهی ندارند جز اینکه روی زخم روحشان مرهم بگذارند و تاب بیاورند. یک روز با خودم گفتم حیف است این لحظه‌های اسارت که تنوع زیادی هم دارد، بی‌خواننده بماند...» او در ادامه اشاره می‌کند که با ۳۶۰عنوان کتاب با موضوع مورد نظر روبه‌رو شده و بعد از مطالعه دقیق همه آن آثار و بعد از سه سال به چهل خاطره رسیده است. برای هر خاطره یک «درباره» نوشته و از متن کتاب هم اگر به خاطره‌ای که قصه تلخ یا شیرین داشته برخورده، آن را هم به متن درباره اضافه کرده است. سرهنگی همچنین با اشاره به چهار دهه فعالیت در حوزه ادبیات دفاع‌مقدس یادآوری کرده، پس از چهل سال کار در ادبیات جنگ، اینها انتخاب من است. انتخاب‌های سرهنگی با ملاک و معیار مشخصی صورت گرفته که همین مسئله به‌کار او هویت مستقلی می‌بخشد. نخستین نکته، تفاوت در لحظه اسارت است به‌گونه‌ای که لحظه اسارت هر آزاده‌ای با لحظه اسارت آزاده دیگر متفاوت است. از موقعیت زمانی و مکانی گرفته تا نحوه مواجه با نیروهای دشمن در لحظه اسارت. نکته بعدی، لحاظ کردن قشرهای گوناگون رزمندگان، از بسیجی و سپاهی و سرباز و امدادگر گرفته تا طیف‌های دیگر مانند زنان و روحانیون و حتی مردم عادی که هر کدام در شرایط متفاوت لحظه اسارت را تجربه کرده‌اند. مورد بعدی، درنظر گرفتن اشراف سرهنگی به پیرامون و حاشیه‌های کتاب است. از آشنایی با راوی یا همان آزاده‌ای که خاطراتش در کتاب آمده تا مراحلی که از زمان بازگویی خاطرات تا تهیه و انتشار کتاب سپری شده و حتی حاشیه‌های بعد از انتشار اثر که به جذابیت کتاب «تابستان ۱۳۶۹» افزوده است. سرهنگی این نکات را با عنوان و سر کلیشه مشترک «درباره این خاطره» در انتهای خاطره انتخابی خود آورده است.
هر یک از چهل خاطره اصلی با عنوان و تیتر جداگانه در کتاب آمده و در پایان خاطره، مشخصات نسبتاً کامل کتابی که خاطره از آن گزینش شده قید و در ادامه، مطلب «درباره این خاطره» ضمیمه آن خاطره شده است.
چاپ اول (۱۴۰۱) کتاب «تابستان ۱۳۶۹»؛ چهل خاطره از لحظه اسارت رزمنده‌های ایرانی اثر مرتضی سرهنگی در ۳۲۴صفحه، شمارگان ۱۲۵۰نسخه و قیمت ۹۴۰۰۰تومان از سوی انتشارات سوره مهر چاپ و منتشر شده است.

کنار مردم هستم

محمد کاسبی بازیگر نام‌آشنای ایرانی با انتشار پیامی خود را کنار امت رسول‌الله(ص) دانست. چند روز پیش و همزمان با راهپیمایی مردم در حمایت از نظام و انقلاب، کاسبی که این روزها در بستر بیماری است این پیام را در صفحه شخصی‌اش نوشت: «از من می‌پرسند درباره وقایع اخیر موضعت چیست؟ می‌گویم من در کنار مردمم. می‌پرسند کدام مردم؟ جوابم واضح است. مردمی که امروز در میدان انقلاب گرد هم آمدند. آغاز می‌کنم این مقطع را با نام و یاد خدای حسین‌ابن‌علی(ع).»

■■■

شمع امید روشن در ایران

مجید انتظامی درباره لغو و تغییر زمان اجرای رویداد موسیقایی «همراه با خاطره‌ها» در صفحه شخصی خود در فضای مجازی توضیح داد و نوشت: «سلام به همه دوستان. قبل از هر چیزی باید از تمام اعضای ارکستر ملی ایران که در تمرین شرکت داشتند تشکر کنم. برخی از دوستان می‌پرسند که چرا «حرف» نمی‌زنی؟ و پاسخ می‌دهم: من سخنور یا سیاستمدار نیستم! من آهنگسازم و حرف‌ها، اعتراض‌ها، احساسات و واکنش‌هایم نسبت به مسائل مختلف را سال‌هاست که در موسیقی‌هایم فریاد زده و می‌زنم. چه اعتراضی بلندتر از سولوی ویولن «آژانس شیشه‌ای»؟ چه غم، ناله و خشمی بالاتر از سوت «از کرخه تا راین» و آوای «بوی پیراهن یوسف»؟ چه فریادی بلندتر از «اعتراض»؟ چه همدردی‌ای عمیق‌تر از نفس‌های «نغمه»؟ در مصاحبه‌ای اشاره کردم که فرزندانم شیشه عمر من هستند و دختران این سرزمین، شیشه عمر همه ما! اگر خدای نکرده شیشه عمری بشکند، یک خانواده تمام‌شده و می‌میرد. «امید» با دست‌های خودمان می‌میرد و ما وظیفه داریم به هر نحوی، شمع امید را در ایران روشن نگه داریم.

■■■

تا آخرین نفس

پروانه معصومی در واکنش به اتفاقات اخیر با انتشار پیامی نوشت: «انقلاب اسلامی ما را از بند ظلم و اسارت نفس رها کرد و تا آخرین نفس برای حفظش می‌جنگیم. توکل می‌کنم به آن زنده‌ای که هرگز نمی‌میرد.» به گزارش فارس، پروانه معصومی از جمله بازیگرانی است که بعد از انقلاب اسلامی حجاب را پذیرفت و طی دهه‌های مختلف در آثار بسیار مهمی حضور داشت، او همواره از حجاب خود دفاع کرده و آن را به شکلی معطوف به ذات انسان می‌داند. بازی در آثار درخشانی چون «کوچک جنگلی»، «مسافر ری»، «امام علی(ع)»، «ناخدا خورشید»، «پلیس جوان»، «یوسف پیامبر(ع)» و... معصومی را تبدیل به بازیگری نام آشنا برای مخاطبان ایرانی کرده است. به‌نظر می‌رسد که این پیام در ادامه موج حمایتی هنرمندان از جریان انقلاب اسلامی منتشر شده است، با اینکه فضای کشور توسط رسانه‌های معاند آلوده شده است اما همچنان هستند هنرمندانی که تلاش می‌کنند شجاعانه غبارها را کنار زده و نگاهی منطقی به موضوعات داشته باشند.

نقل قول خبر

سردار قاسم رضایی
جانشین فرمانده فراجا

رمز موفقیت ما در ۸سال جنگ، مقدس‌بودن آن است. رزمندگان با ایمان به خدا، اخلاص و خود را ندیدن توانستند در برابر تحریم‌های دشمن ایستادگی کنند و در جنگی نابرابر پیروز و سربلند شوند. در جنگ کسانی حضور پیدا کردند که شاید هیچ‌گاه امام خمینی(ره) را از نزدیک ندیده بودند. مردم همه جا همراه رزمندگان بودند و تمام دارایی خود را برای کمک به جبهه ارسال می‌کردند. دفاع‌مقدس، سراسر درس ایثارگری، شجاعت و رشادت بود. دفاع پرس

محمدقاسم ناظر
مدیرعامل موزه ملی انقلاب اسلامی و دفاع‌مقدس

دفاع‌مقدس، قله رفیع عزت و اوج رشادت، ایثار و شور همراه با شعور و تبلور زیباترین صفات انسانی متعالی در کره خاکی است. در واقع می‌توان گفت سندی روشن و محکم در اثبات شجاعت و صلابت مردم ایران و نقطه عطفی ماندگار در تاریخ این سرزمین است. دفاع‌مقدس، میراث گرانبها و تاریخی جاودانی است که در آن ایثارگران جان بر کف ثابت کردند که وقتی صحبت از دفاع از ارزش‌ها، ناموس و وطن در میان باشد هیچ نیرویی نمی‌تواند جلوی اراده پولادین آنها را بگیرد.

خبر

تقدیم به شهدای بهزیستی

کارگردان مستند «پدرم ایران، مادرم ایران» این اثر زیبا را به شهدای بهزیستی تقدیم کرد. رضا عاطفی، مستندساز و کارگردان این فیلم درباره این خبر گفت: «شهدای بهزیستی همیشه مظلوم واقع شده‌اند. کسانی که برای دفاع از کشور جان خود را فدا کردند اما نامی از آنها نیست.»

او در ادامه افزود: «سال ۸۶با دیدن عکس‌هایی از شهدای بهزیستی این موضوع برایم تبدیل به یک دغدغه شد. به نهادها و مؤسسات زیادی مراجعه کردم تا فیلمی درباره آنها ساخته شود اما متأسفانه کسی به این کار علاقه‌ای نشان نداد. تا اینکه خودم در سال ۹۰ تصمیم به این کار گرفتم.»

به‌گفته عاطفی، ۸۱شهید بهزیستی داریم. او با بیان اینکه فیلمسازی درباره دفاع‌مقدس دشواری‌های خود را دارد و نهادهای متولی با گذشت زمان ترجیح می‌دهند وارد حوزه تولید در این بخش نشوند اظهار داشت: «تصویربرداری این فیلم ۱۱ماه طول کشید. برایم مهم بود که شخصیت‌ها را بشناسم. بیش از ۲سال درگیر ساخت این فیلم بودم. ابتدا فیلمنامه‌ای وجود نداشت، به این دلیل که اطلاعات بسیار اندک و پراکنده بود.» عاطفی در پایان خاطرنشان کرد: «تماشای این مستند حس و حال خاصی دارد. این شهدا، فرزندان ایران هستند. اگر چه ممکن است فراموش شده باشند.»

معرفی کتاب

نعمت جان

کتاب «نعمت جان» داستان زندگی صغری بستاک، امدادگر بیمارستان شهید کلانتری اندیمشک را روایت می‌کند؛ دختر جوانی که از همان روزهای اول جنگ هم به‌کار امدادگری مشغول بود و هم در رختشویخانه بیمارستان لباس خونی رزمنده‌ها را می‌شست. او در ماه‌های پایانی جنگ با محسن عابدی، جانباز قطع نخاع ازدواج کرد و شرط مهمش برای انتخاب همسر خدمت به او بود. ماجرای زندگی این بانوی ایثارگر از جذابیت خاصی برخوردار است و مخاطب را تشویق می‌کند تا داستان پیش برود.

سمانه نیکدل، کار تحقیق و تدوین کتاب را انجام داده و این اثر در واحد تاریخ شفاهی دفتر مطالعات جبهه فرهنگی انقلاب اسلامی چاپ شده است.

در بخشی از کتاب آمده است: «از روزی که جنگ شروع شد، پشت‌سرهم شوک به ما وارد می‌شد. صبح پنجم مهرماه خبر رسید عراق دارد به سمت اندیمشک پیشروی می‌کند و الان ۱۵کیلومتری اندیمشک است. ترس همه وجودم را گرفته بود. یعنی اینقدر سریع به ما رسیدند؟ مردم بسیج شدند و رفتند سمت پل نادری سمت جنوب غربی اندیمشک تا جلوی ورود عراقی‌ها را به شهر بگیرند. عده‌ای هم جلوی مساجد سنگربندی می‌کردند. باز هم شروع کردیم به درست کردن کوکتل مولوتف. می‌خواستیم با کوکتل‌مولوتف جلوی تانک‌های عراقی را بگیریم. اما مگر می‌شود؟ لحظات به سختی می‌گذشت. توی خیابان هر لحظه منتظر بودیم یک تانک و چند سرباز عراقی جلوی‌مان سبز شود. اندیمشک، دروازه خوزستان بود و اگر سقوط می‌کرد کل استان سقوط می‌کرد.»

عکس: همشهری/ منا عادل

پای صحبت‌های هنرمند اصفهانی «ساکت مزیدی» که سال‌ها در رختشویخانه اهواز و معراج‌الشهدا جانفشانی کرده است

تابلوهایم را دریابید

خواهر دو شهید از مسئولان می‌خواهد تا فضایی برای نگهداری آثار هنری‌اش درنظر بگیرند

گزارش
الناز عباسیان
روزنامه‌نگار

دفاع‌مقدس، فقط نبرد و جانفشانی‌های مردان در خط مقدم نبود، پشت جبهه‌ها، زنان گمنامی بودند که از آسایش خود گذشتند و پای تشت‌های خونین لباس‌های رزمنده‌ها نشستند. شستند و دوختند تا ثابت کنند برای این وطن، برای این انقلاب، جان شیرین ارزشی ندارد. یکی از این بانوان ساکت مزیدی است. هنرمندی اصفهانی که هنر مشبک و معرق را از ۱۷ سالگی از پدرش آموخت و در مدت کوتاهی به سمت استادی این رشته رسید. تنوع و خلاقیت در کار، برخی از آثار او را منحصربه‌فرد کرده است. این هنرمند تاکنون بیش‌از ۲۰۰اثر خلق کرده و در اکثر نمایشگاه‌های هنری- قرآنی آثارش به نمایش گذاشته شده‌است. او سال‌ها در پایگاه شهید علم‌الهدی یا همان چایخانه در اهواز برای پشتیبانی جنگ تلاش کرده و اینک برای حفظ آثارش از مسئولان کمک می‌خواهد.

زاده اصفهان است و کنار یک پدر هنرمند بزرگ شده است. خودش می‌گوید: «پدرم اسحاق مزیدی از مبارزان پیش از پیروزی انقلاب اسلامی و از همرزمان شهید نواب صفوی بود. او یک شغل نداشت ۱۲ تا شغل داشت؛ از دامداری و کشاورزی گرفته تا فعالیت در زمینه هنرهای دستی. من هم کنار دست او هم کشاورزی می‌کردم و هم کار معرق و مشبک. بعد که کار مشبک را خوب یاد گرفتم دیگر تمرکزم را روی این هنر گذاشتم. تا اینکه الحمدلله انقلاب شد و در مسیر فعالیت‌های انقلابی افتادیم. یادم هست همان سال‌های اول پیروزی انقلاب، یک روز در خیابان سرم را بالا کردم و گفتم: خدایا! کمکم کن تا هرچه به من دادی وقف این انقلاب و این اسلام کنم. دعای من زود مستجاب شد. وقتی جنگ شروع شد یک روز برادرم محمود از جبهه آمد و گفت: «چی کار داری می‌کنی؟ چرا در خانه نشسته‌ای؟ برو جهاد دانشگاهی ثبت‌نام کن. پشت جبهه به کمک شما خانم‌ها نیاز داریم.» از همان روزها فعالیت من در پشت جبهه شروع شد؛ از جهاد دانشگاهی و بنیاد شهید گرفته تا بیمارستان‌ها و معراج‌الشهدای اصفهان.»

کار در معراج‌الشهدا

او از سختی‌های کار در معراج‌الشهدا می‌گوید؛ از روزهای سختی که در جوانی پشت سر گذاشته و هنوز با خاطراتش زندگی می‌کند: «باید خیلی روحیه داشته باشی که تو را به معراج‌الشهدا ببرند. از همان دوران خداوند روحیه و طبعی به من عطا کرد که حتی اگر کنار یک جنازه باشم نمی‌ترسم. هر تاریکی و سوراخ‌سمبه‌ای بود می‌رفتم. من با آن همه روحیه محکمی که داشتم روزهای اولی که به معراج‌الشهدا رفتم و پیکر خونین و پاره‌پاره شهدا را می‌شستم منقلب شدم. اصلا نمی‌توانستم غذا بخورم. از بس که پیکر تکه‌تکه شهدا را می‌دیدم. بوی گوشت سوخته پیکرها در مشام‌ام بود.»

با گفتن این جملات بی‌اختیار بغض کرده و اشک می‌ریزد. با همان لحن حزن‌آلود ادامه می‌دهد: «چاره‌ای نبود و باید هر جوری که شده لقمه‌ها را به زور قورت می‌دادم. چون اگر نمی‌خوردم می‌گفتند این دختر روحیه ندارد و دیگر اجازه کار در معراج‌الشهدا را به من نمی‌دادند. وظیفه ما این بود که خانواده شهدایی که می‌خواستند با پیکر فرزند خود وداع کنند همراهی کنیم... حقیقتا کار سختی بود. گاهی شهیدی به معراج آورده می‌شد که اگر تمام تکه‌های بدنش را جمع می‌کردی اندازه یک قنداق نوزاد نمی‌شد. ما برای حفظ روحیه خانواده شهدا با پنبه برای این شهید، پیکری درست کرده و کفنش می‌کردیم. به بچه‌ها می‌گفتیم دست‌تان را به هم بدهید و اجازه ندهید خانواده نزدیک پیکر شده و بفهمند چه خبر است فقط. اجازه می‌دادیم همان روی تابوت یا کفن را ببوسند و بروند. اما آن شهدایی که سر نداشتند.»

با گفتن این جملات اشک از چشمان مزیدی جاری می‌شود و با بغض ادامه می‌دهد: «سخت‌تر از همه اینها مواجهه مادر شهید با شهید بدون سر بود. واقعا دردناک بود. من خیلی دلدار بودم. ساعت‌ها می‌رفتم کنار خانواده شهدایی که بدون سر از جبهه برگشته بودند و دلداری‌شان می‌دادم. می‌گفتم چه سعادتی شما داشتید که شهید شما مثل امام‌حسین(ع) شهید شده است. یک‌بار یک شهیدی را آوردند که سوخته بود و لای پتوی سربازی گذاشته بودند. آن زمان امام جمعه اصفهان، حاج آقا طاهری به ما اعلام کردند که سعی کنید به وصیت‌نامه شهدا عمل کنید. این شهید وصیت کرده بود که اجازه دهید خانواده‌ام پیکرم را ببینند. من می‌خواستم به وصیت‌نامه او عمل کنم اما برخی از مسئولان معراج مخالفت کردند. با هر سختی‌ای که بود اجازه دادند این خانواده پیکر فرزندشان را ببینند.»

به من می‌گفتند وزیر نیرو

یک روز برای برپایی موزه قرآن همراه چندین تابلوی خود به تهران آمدم. همان سال‌های ۶۴یا ۶۵بود. آنجا مرا به خانه یک مادر شهید فعال و جهادی بردند. از همان روز بود که با بی‌بی علم‌الهدی، مادر شهید حسین علم‌الهدی آشنا شدم و انگار آهنربای این زن مرا جذب خودش کرد. آنقدر مهربان و صمیمی بود که حد نداشت. او و دخترش وقتی متوجه فعالیت من در معراج‌الشهدا شدند پیشنهاد کار در رختشویخانه اهواز را دادند؛ همان جایی که قبلا چایخانه بود و به همت بی‌بی علم‌الهدی و دوستان به مرکز پشتیبانی جبهه تبدیل شده بود. آنجا لباس‌های خونین شهدا را اول تفکیک کرده و بعد شست‌وشو می‌دادیم. بعد هم درصورت پارگی دوخته و دوباره برای ارسال به خط مقدم بسته‌بندی می‌کردیم. اما این کارهایی که گفتم به همین سادگی‌ها هم نبود. بیشتر اوقات لای لباس‌های رزمنده‌ها تکه‌هایی از بدن آنها جامی‌ماند و ما آنها را با دعا و صلوات گوشه چایخانه زیر درخت دفن می‌کردیم. او از روزهایی می‌گوید که در پایگاه پشتیبانی جنگ کار می‌کرد: «هر وقت بی‌بی در پایگاه بود و من می‌آمدم، می‌گفت صلوات بفرستید وزیر نیرو آمد. واقعا هم من کارهایی می‌کردم که هیچ‌کس باور نمی‌کرد. یک روز رفته بودم داخل یک قابلمه بزرگ و لباس‌ها را پا می‌زدم، یکی از دوستانم آمد گفت: کی گفته شما این کار را انجام بدهید. بیایید بیرون من بروم. وقتی رفت داخل قابلمه خودش ماند که چه کند. التماس می‌کرد که بیرون بیاوریمش. من هم به خنده گفتم: «خواهر! آن مرغی که انجیر می‌خورد نوکش کج است.» یعنی از همان ظاهر آدم‌ها می‌شود فهمید چه کاری از دست‌شان ساخته است. من هم کار می‌کردم و هم سرپرستی داشتم. بودن در این فضا روحیه می‌خواست. صبح تا شب با بوی خون و تکه‌های بدن شهدا و جانبازان زندگی کردن کار سختی بود و روحیه می‌خواست. به همین خاطر سعی می‌کردیم با کارهای بامزه، روحیه‌مان را شاد نگه‌داریم. گاهی فیلم بازی می‌کردیم و ادای عراقی را درمی‌آوریم. سر به سر هم می‌گذاشتیم تا بخندیم و حالمان خوب باشد. اگر بخواهم از جزئیات چایخانه بگوییم واقعا درک آن سخت است. چیزهایی ما می‌دیدیم که باور کردنی نبود. خیلی وقت از کار زیاد سرانگشتان‌مان زخم می‌شد. من برای روحیه دادن به بچه‌ها می‌گفتم ببینید تا اینجا گناه‌مان پاک شده است. برای همه‌چیز اسم گذاشته بودیم. به تاید و وایتکس می‌گفتیم مهمات و آرپی‌جی؛ مثلا می‌گفتیم بچه‌ها مهمات بیاورید.» او خواهر ۲شهید محمود و صلوات‌الله مزیدی بوده و یک برادر جانباز هم دارد. برادرش محمود وصیت کرده بود تا مزیدی که دختری تنها بوده از حقوقش ارتزاق کند اما او هرگز قبول نکرده و روی پای خودش ایستاده است. خودش می‌گوید: «هیچ وقت از کار سیر نشدم. در این سن و سال هنوزم کار هنری انجام می‌دهم. خیلی کارها که من روی مشبک انجام داده‌ام تا الان کسی انجام نداده است.»

بانوی هنرمند و خلاق

دورتادور خانه‌اش پر شده از تابلوهای معرق و مشبک. خودش می‌گوید: «بسیاری از کارهای قرآنی و مذهبی خود را از بعد از جنگ انجام دادم. خداوند این لطف را به من کرده که پیرو مذهب باشم. خیلی دوست داشتم کارهایم در موزه‌ای به نام موزه مشبک قرآن کریم جمع‌آوری شود اما با من همکاری نشد. حدودا سال ۶۵بود که یکی از تابلوهای مشبک مزین به آیه قرآن را به امام‌خمینی(ره) در دیدار خصوصی‌ای که با ایشان داشتیم اهدا کردم. تابلویی که امام بعد از فوت‌شان گفته بودند من تنها چند کتاب و یک تابلو دارم که این تابلو هم اهدا شده است. این تابلو هنوز در جماران در منزل امام به یادگار مانده است.» او طرح ساخت ماکت کل قرآن کریم شامل ۳۰سالن، از ۳۰جزء قرآن به‌صورت سالن‌های به‌هم‌پیوسته در ۲بعد استیل و چوب را داده بود. خودش می‌گوید: «مقام معظم رهبری در دیداری که با ایشان داشتم در دهه ۷۰ گفتند از هنر این خانم در مصلی تهران استفاده شود زیرا اگر این کار انجام شود همه آثار هنری و باستانی را تحت‌الشعاع قرار می‌دهد. ایشان گفتند سخنان امام را تابلوی مشبک کنید تا به مهمان‌های خارجی اهدا کنیم. تا هم هنر ایرانی و هم سخنان را به خارجی‌ها منتقل کنیم.»

مکث

تنها درخواست مزیدی از مسئولان

خانه و تابلوهایم را برای موزه اهدا می‌کنم

این هنرمند ۷۴ساله تنوع زیادی در کارهای خود دارد و تاکنون هنر مشبک را روی برنج، چوب، آهن، استیل، چرم و حتی پارچه و پنبه در ابعاد بسیار ریز کار کرده‌است. از ابتکارات او ساخت آثاری دوبعدی، سه‌بعدی، پنج‌بعدی و هفت بعدی از ترکیبی از چوب و فلز و... است. در دقت و ظرافت کار او باید گفت برخی از آثار این هنرمند به‌صورت تذهیب(مشبک بسیار ریز) ایجاد شده‌است. اما با این حال بسیار دلگیر از وعده‌های مسئولان است و می‌گوید: «من طرح‌های زیادی برای اجرا دارم. طرح چهارده معصوم شامل ماکت ۱۲ضلعی در دو بعد استیل و چوب با مشبک‌کاری دعای توسل و طرح ماکت پنج‌تن آل‌عبا شامل مشبک ۵آیه در خصوص اهل‌بیت(ع) دادم که با وجود استقبال اولیه مسئولان، هنوز اجرایی نشدند. بعد از دیدار با مقام معظم رهبری چند نفر از مسئولان به خانه ما آمدند و وعده و وعیدهایی دادند اما کسی حمایت نکرد. بارها گفتم به من یک خطاط یا طراح معرفی کنید تا طرح سالن قرآن را اجرایی کنیم. حتی راضی بودم کار به جوان‌ترها آموزش بدهم. قبلا هم موزه شهدا و موزه آستان قدس رضوی کار کردم. حتی تعدادی تابلو مشبک و یک کتاب معرق هم به آستان قدس اهدا کردم. توفیق داشتم ۲ تابلو نفیس هم به مقام معظم رهبری اهدا کنم. ۶۰تابلو هم به کتابخانه آیت‌الله مرعشی نجفی اهدا کرده‌ام و خیالم راحت است که آنجا حداقل گم نمی‌شوند.

حالا فقط خواسته‌ام این است که کارهایم در جایی به‌عنوان موزه جمع‌آوری شود. قبلا که این خواسته را مطرح کردم به من گفته‌اند که ما فقط می‌توانیم به شما مجوز موزه بدهیم. من باید مکانی داشته باشم که بتوانم موزه بزنم. با مجوز موزه چکار کنم؟ حتی گفتم اگر موافقید منزل خودم را موزه کنید. من این یک واحد آپارتمان را همراه همه تابلوهایم اهدا می‌کنم. می‌خواهم این تابلوها جایی بمانند تا یک روزی آیندگان ببینند و بگویند خدا صاحبش را رحمت کند. اغراق نکردم اگر بگوییم در خارج از کشور از تابلوهای من استقبال می‌کنند اما در ایران کسی حمایت نمی‌کند. اما من هرگز به‌خودم اجازه نمی‌دهم این سرمایه‌های ملت به خارج از کشور برود. بسیاری از کارشناسان ارزش ریالی بالایی برای کارهای من تعیین کردند. تعدادی هم با خود بردند و هیچ‌وقت برنگرداندند. هدفم این است این تابلوها از من ناچیز باقی بماند. این همه شعار حمایت از تولید ملی می‌دهیم اما در عمل این اتفاق می‌افتد که کسی ما را جدی نگرفته و حمایت نمی‌کند.»

مکث

گلایه مزیدی از تخریب پایگاه شهید علم‌الهدی در اهواز

چه بر سر چایخانه آمد؟

این بانو که سال‌ها در مرکز پشتیبانی جنگ فعالیت داشته از وضعیت کنونی چایخانه اهواز گلایه دارد و می‌گوید: «چند سال پیش دسته‌جمعی به پایگاه شهید علم‌الهدی(چایخانه) که مرکز پشتیبانی جنگ در اهواز بود رفتیم. متأسفانه تبدیل به تالار عروسی شده بود. باعث تأسف است جایی که ما بدون وضو وارد نمی‌شدیم و تکه‌های بدن شهدا در زمین آن دفع شده بود به این روز افتاده بود.

یک زمانی کامیون‌ها لباس‌های رزمنده‌ها را می‌آوردند تا ما بشوریم. وقتی خانم احمدی این لباس‌ها را تفکیک کرده و به ما می‌داد، انگشت، تیکه بدن، کلیه و بسیاری دیگر از اعضای بدن شهدا را داخل سبدی جمع می‌کردیم و هر بعد از ظهر گوشه حیاط چایخانه دفن می‌کردیم. اسمش هم قطعه ۷۲بود. من وقتی برای بازدید به اهواز رفتم به بچه‌ها گفتم ببینید این همان درختی است که ما تکه‌های بدن شهدا را زیر آنها دفن می‌کردیم. ببینید که چه بوی تربتی می‌دهد.

واقعا باورکردنی نبود که چه بر سر این مرکز آوردند. با اعتراضی که به ساخت این سالن عروسی کردیم، شنیدم که تازگی‌ها تبدیل به سالن غذاخوری شده است. این فضا می‌توانست تبدیل به موزه برای دفاع‌مقدس شود تا به نسل‌های بعدی نشان دهد که در جنگ ایران و عراق، زنان هم نقش بسزایی در دفاع از کشور داشتند.»

مزیدی نفر اول از سمت راست، چایخانه

کتاب

زهرا راد؛ روزنامه‌نگار

«آواز نیمه شب» از جنگ شهرها می‌گوید

روایتی عینی از بمباران تهران

بمباران شهرها یکی از تلخ‌ترین و پرماجراترین روایاتی است که در ۸سال دفاع‌مقدس اتفاق افتاده‌است. توصیف آوار شدن خانه‌ها بر سر مردم بی‌دفاع و مجروح شدن و به شهادت رسیدن زنان و کودکان و ترس و وحشتی که در شب‌های بمباران به خانواده‌ها غلبه می‌کرد، تاکنون زمینه نوشتن داستان‌ها و روایت مستندی در ادبیات دفاع‌مقدس شده است. «داوود غفارزادگان» متولد ۱۳۳۸در اردبیل، نویسنده‌ای که بیش از ۲دهه برای گروه سنی بزرگسال و نوجوان می‌نویسد، توانسته است با قلم خود در داستان‌هایی برای این گروه سنی نوجوان، این بخش از سال‌های جنگ تحمیلی را به رشته تحریر درآورد. رمان جنگی «فال خون» این نویسنده در آمریکا ترجمه شده و مجموعه داستان «ما سه نفر هستیم» از کتاب‌های برگزیده ۲۰سال ادبیات داستانی از این نویسنده است. غفارزادگان در زمینه نویسندگی با انتشارات مدرسه، حوزه هنری، بنیاد حفظ آثار و نشر ارزش‌های دفاع‌مقدس همکاری داشته و مسئولیت دفتر پیک کودک و نوجوان حوزه هنری سازمان تبلیغات اسلامی، عضو هیأت داوران نخستین و دومین دوره جشنواره انتخاب کتاب سال دفاع‌مقدس و... ازجمله سمت‌هایی است که برعهده داشته است.

نوجوانی که سودای نویسندگی دارد

غفارزادگان در «آواز نیمه‌شب» داستانی را روایت می‌کند که در بستر جنگ ایران و عراق اتفاق افتاده است؛ داستان نوجوانی که سودای نویسندگی در سر دارد و در کش و قوس شب‌های حمله هوایی به تهران و در پناهگاه سعی دارد با توصیف آنچه در پیرامون او در حال رخ دادن است، خود را در قامت یک نویسنده معرفی کند. حضور ۲برادر او در جبهه و واکنش خانواده و جامعه پیرامونی او به این حضور و اتفاقاتی که به‌دنبال آن شکل می‌دهد، در کنار انتشار یکی از داستان‌های او در یک نشریه دست در دست هم می‌دهد تا او به‌عنوان یک نویسنده جوان دست به قلم شود. در نهایت خود را در محاصره واقعیت پیرامون خود که چیزی جز جنگ با همه تلخی و سیاهی‌اش است، پیدا نکرده و در نتیجه داستان‌های خود را نیز به این سمت سوق می‌دهد. این کتاب برای نوجوانانی که علاقه‌مند به داستان‌هایی با درونمایه جنگ و دهه ۶۰ هستند مناسب است. تا با آنچه برای هم سن و سالان خود اتفاق افتاده آشنا شوند.

وضعیت قرمز در شب‌های بمباران

آغاز داستان با ترسیم حالات روحی اعضای یک خانواده در شرایط اعلام وضعیت قرمز و حمله هوایی دشمن است که از زبان دختر خانواده روایت می‌شود. پدر، راننده کامیون است و برادرش احمد، دانش‌آموز. دختر قصه‌ای برای یکی از مجله‌های کودک و نوجوان می‌فرستد که به چاپ می‌رسد. او دوست دارد داستان‌هایش در یک کشور خارجی اتفاق بیفتد و از اسم‌هایی چون ماریا استفاده کند. او دوست دارد آدم‌ها «فُکل» بزنند. لباس‌های خوشگل بپوشند، ولی سرانجام به این نتیجه می‌رسد که از بمباران بنویسد. آصف، برادر بزرگ‌تر او در جبهه است. به همین‌خاطر، مادر نگران است مبادا فرزند کوچک‌ترش، احمد، نیز به جبهه برود. ولی وقتی آصف از جبهه برمی‌گردد، نامه‌ای از احمد به مادر می‌دهد که نشان از اعزام احمد به جبهه دارد.

در بخشی از کتاب «آواز نیمه شب» انگیزه شخصیت اصلی کتاب را برای نوشتن می‌خوانیم: «چطور آدم از اینها ننویسد؟ سنگ هم باشد، می‌ترکد. بالاخره یکی باید از «بوی نان» بنویسد. از آن خواهر و برادر تبریزی یا مال هرکجا که می‌خواهند باشند. من مدت‌هاست به این نتیجه رسیده‌ام. چند ماه پیش قصه‌ای فرستادم به یکی از مجله‌های کودک و نوجوان. روزها منتظر ماندم. هر هفته می‌رفتم دکه سر خیابان و مجله می‌خریدم، اما داستانم را چاپ نکردند که نکردند. بعد یک دفعه، بعد از چند ماه یک روز احمد را دیدم که بدوبدو آمد خانه. مجله دستش بود. نشانم داد و گفت که اسمت را چاپ کرده‌اند. دلم هری ریخت پایین. یک لحظه احساس کردم گوش‌ها و گونه‌هام داغ می‌شود. مادربزرگ تسبیحش را گذاشت زمین. مامان اختر آمد و بالا سرمان ایستاد. مجله را تندتند ورق می‌زدم. اما نه، چیزی از من نبود. آصف ایستاده بود کنار و می‌خندید. احمد گفت: اینجاست! نوشته‌اند قصه‌ات رسید. گفته‌اند بهتر است از موضوع‌هایی بنویسی که راجع به آنها اطلاعات درستی داری.» نویسنده در بخش دیگری از این کتاب به خوبی صحنه بمباران تهران را توصیف کرده است: «برق‌ها می‌رود. پشت پنجره تاریک تاریک می‌شود. صدای نفرین صفیه‌خانم از میان تاریکی به گوش می‌رسد. مملی روی ایوان گریه می‌کند. ضدهوایی‌ها شروع می‌کنند به شلیک. صدای انفجار خانه را می‌لرزاند. باز صدای انفجار و شکستن شیشه می‌آید. احمد دستم را می‌گیرد و می‌کشد. دستم را ول می‌کنم و می‌روم می‌چسبم به مادر. سرم را می‌گذارم روی سینه‌اش. صدای قلبش را می‌شنوم. سینه‌اش به تندی بالا و پایین می‌رود. مادربزرگ رو به قبله می‌نشیند و شروع می‌کند به تسبیح چرخاندن.» کتاب «آواز نیمه‌شب» برای نخستین بار از سوی انتشارات کتاب نیستان و برای ششمین نوبت در بازار کتاب ایران منتشر شده است؛ داستانی با محوریت نوجوانان و روایت شخصیت‌هایی که در مواجهه با رویدادی مانند جنگ، به ناگاه بزرگ شده یا خود را در معرض رشدی باور نکردنی می‌یابند.

اندیشه علم

نگاهی به نسبت فلسفه و علم

نسبت فلسفه با علم و جایگاه فلسفه علم یکی از موضوعات مهمی است که فهم آن می‌تواند ما را در پیشبرد علوم یاری رساند. بر این اساس آنچه در ادامه از نظر می‌گذرد بخشی از کتاب «واقعیت و روش تبیین کنش انسانی در چهارچوب فلسفه اسلامی» اثر دکتر عطاالله رفیعی آتانی است که به شکلی مختصر به این مسئله پرداخته است.

از منظر علامه طباطبائی(ره) مهم‌ترین وظیفه فلسفه با همه منزلت آن در فرهنگ اسلامی –به‌ویژه در قلمرو شناخت هستی و خدا– در همین حوزه معرفتی (موضوع علوم و ملحقات آن) است:

دست به هر رشته از رشته‌های گوناگون علوم بزنیم، اثبات هر خاصه از خواص موجودات برای موضوع، خود محتاج به ثبوت قبلی آن موضوع است. یک سلسله بحث‌های برهانی که غرض و آرمان نام برده را تأمین کند و نتیجه آنها اثبات وجود حقیقی اشیا و تشخیص علل و اسباب وجود آنها و چگونگی و مرتبه وجود آنهاست «فلسفه» نامیده می‌شود. علوم دیگر روش بحث و نتیجه کاوش آنها اینگونه نیست و در هر یک از آنها که تأمل کنیم، خواهیم دید که یک یا چند موضوع را مفروض‌الوجود گرفته و آنگاه به جست‌وجوی خواص و آثار وی پرداخته و روشن می‌کند. هیچ‌یک از این علوم نمی‌گوید فلان موضوع موجود است یا وجودش چگونه وجودی است؛ بلکه خواص و احکام موضوع مفروض‌الوجودی را بیان کرده و وجود و چگونگی وجود آن را به جای دیگر (حس یا برهان فلسفی) احاله می‌نماید... از بیانی که در رابطه فلسفه با علوم گذشت دستگیر می‌شود که علوم از راه اثبات وجود موضوع به‌طور کلی نیازمند به فلسفه هستند. (طباطبائی، ۱۳۸۹: ۳۸).

توجه به تعبیر «چگونه» در بیان منون گویای ضرورت وجود دانشی دیگر - یعنی روش - برای شناخت موضوع هر علم است. به همین دلیل اصل روش‌شناختی مهمی صورت‌بندی می‌گردد: تصور فرد از آنچه در طلب آن است، به‌کار گرفتن ابزارها و روش‌های وصول به مطلوب نقش راهبردی دارد (فرامرز قراملکی، ۱۳۸۳: ۱۱-۱۵). بنابراین هر تصوری از «واقعیت موضوع» هر علمی، اصول موضوع‌های ویژه‌ای را به علاوه «روش» خاصی برای دستیابی به احوال و عوارض آن «واقعیت» معین می‌سازد. استاد شهید مطهری به طرز گویایی به این موضوع اشاره کرده است:

اختصاص یک علم به بعضی اصول متعارفه و موضوعه و همچنین اختصاص آن به یک روش و اسلوب معین، از ناحیه موضوع آن علم سرچشمه می‌گیرد؛ زیرا اصول متعارفه و موضوعه هر علمی عبارت است از یک عده احکامی قطعی یا وضعی که عقل در مورد موضوع آن علم دارد و این مطلب از بررسی یکایک آن اصول متعارفه روشن می‌شود؛ و اسلوب و روش فکری خاص هر علمی نیز عبارت است از یک نوع ارتباط فکری خاصی که بین انسان و موضوع آن علم باید برقرار شود و بدیهی است که نوع ارتباط فکری بین انسان و شینی از اشیا، بستگی دارد به نحوه وجود و واقعیت آن

شیء؛ مثلا اگر شیئی از نوع اجسام است، ناچار باید ارتباط جسمانی و مادی بین انسان و آن شیء برقرار شود و احساس و آزمایش عملی همان ارتباطات مادی است که دستگاه فکر با اشیا پیدا می‌کند، و اگر آن شیء وجود نفسانی دارد باید به مشاهده حضوری و نفسانی که یگانه وسیله ارتباط ذهن با آن شیء است پرداخته شود، و اگر آن شیء کیفیت عقلانی دارد، یعنی حقیقتی است که عقل با اعمال قوه انتزاع آن را یافته است باید با سبک قیاس و برهان و تحلیل عقلانی موردبررسی قرار گیرد. از اینجا نقش مهمی را که موضوعات علوم در علوم دارند می‌توان دریافت؛ زیرا از آنچه در این مقدمه گفته شد، معلوم شد که اولا استقلال و امتیاز یک علم از علم دیگر و ثانیا اختصاص اصول متعارفه و موضوعه آن علم به آن علم و ثالثا اختصاص اسلوب تحقیق خاص آن علم به آن علم ناشی از ناحیه موضوع آن علم است. پس موضوع هر علم و فنی نماینده استقلال و تعیین‌کننده روش و اسلوب تحقیق و منشأ اختصاص اصول متعارفه و مبانی اولیه آن علم به آن علم است (مطهری، ۱۳۷۵: ۴۷۸).

نسبت فلسفه با فلسفه علوم

از مطالب پیش گفته روشن شد که فلسفه با اثبات وجود و نحوه وجود موضوع علوم (در حقیقت فروض اساسی و بنیادی علوم) و نیز روش نظریه‌پردازی درباره موضوع، نقاط آغاز نظریه‌پردازی در علوم را معلوم می‌سازد. اگر به ماهیت و ظرفیت دانشی فلسفه توجه شود، روشن می‌شود که گویی فلسفه با تمام ظرفیت خود به کمک علوم آمده است؛ زیرا مهم‌ترین کارویژه و رسالت فلسفه - حداقل در فرهنگ اسلامی - استخراج قواعد عام حاکم بر وجود است. بنابراین فلسفه با استفاده از قواعد عام حاکم بر هستی، به استخراج قواعد حاکم بر هستی و واقعیت موضوع علوم می‌پردازد. نکته مهم‌تر آن است که فلسفه، خود نیز به روشی برای شناخت هستی نیازمند است. این روش با مبانی و مفروضاتش در قلمرو توانایی‌ها و ناتوانایی‌های شناختی آدمی و نیز منابع و ابزار شناخت، به‌عنوان مبانی معرفت شناختی به استخراج قواعد حاکم بر نحوه هستی موضوعات علوم و در نتیجه روش نظریه‌پردازی متناسب با موضوع برای علوم می‌پردازد. براین اساس فلسفه با تمام دارایی خود یعنی مبانی معرفت‌شناختی و مبانی هستی‌شناختی برآمده از آن، به کمک تولید فروض بنیادی و روش نظریه‌پردازی علوم آمده است. این حوزه معرفتی - یعنی شناخت موضوع هر علم و ملحقات آن نظیر روش- همان چیزی است که از آن به‌عنوان «مبانی علوم»، «فلسفه علوم» و یا «پارادایم» تعبیر می‌شود که می‌تواند با رویکردی لاکانوشی به‌عنوان «هسته سخت» آن علم نقش‌آفرینی کند.

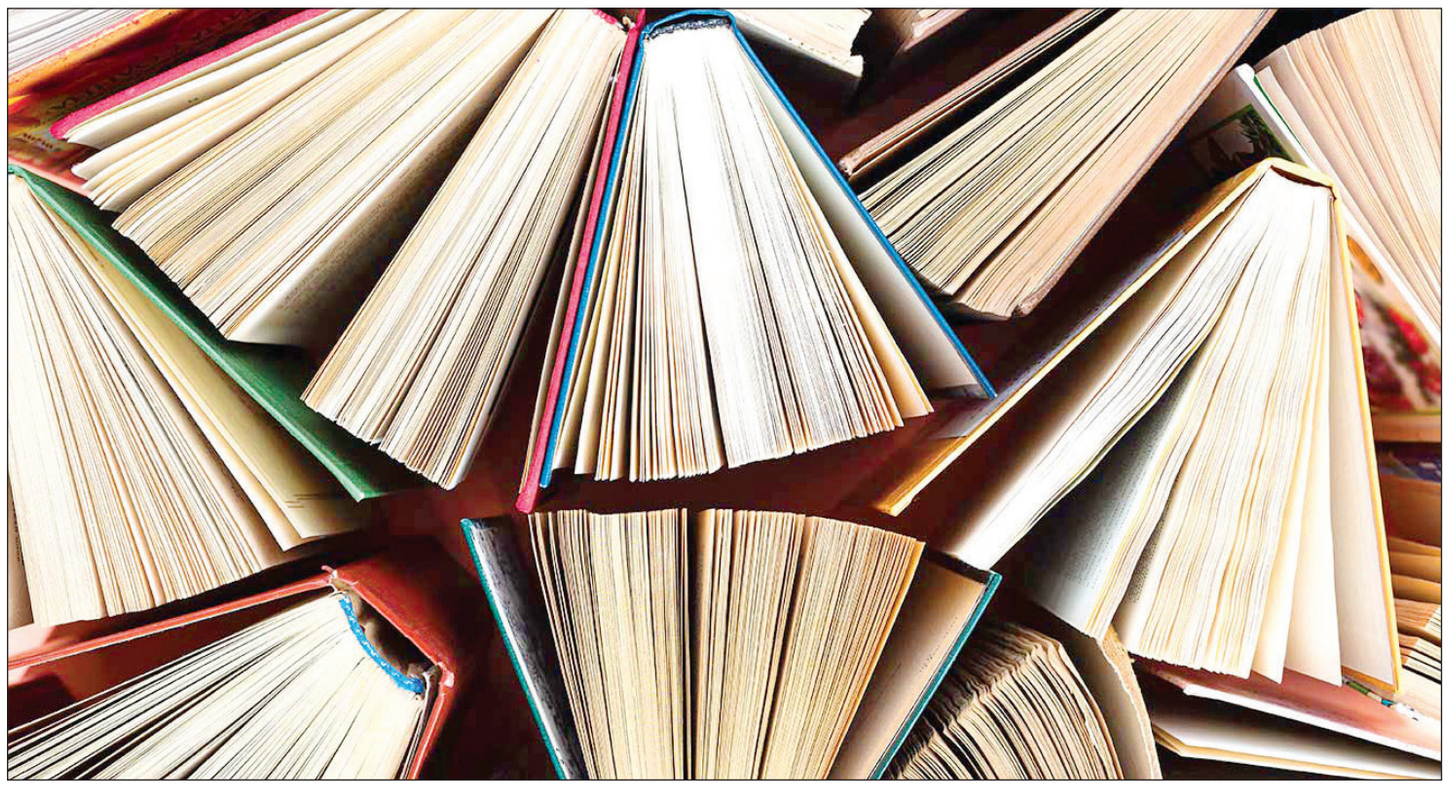

کتابی آموزشی برای اندیشیدن و فلسفه‌ورزی

نگاهی به کتاب «ما و تاریخ فلسفه اسلامی» نوشته دکتر رضا داوری اردکانی

اندیشه اندیشه
صادق عبداللهی
روزنامه‌نگار

کتاب «ما و تاریخ فلسفه اسلامی» نوشته دکتر رضا داوری اردکانی از سوی سازمان انتشارات پژوهشگاه فرهنگ و اندیشه اسلامی به چاپ سوم رسید. این کتاب نخستین بار در سال ۱۳۸۹منتشر شد و حالا پس از ۱۱سال به چاپ سوم رسیده‌است. شوربختی است که اقبال به این کتاب آن‌قدر نبوده‌است که در مدت زمانی بیشتر از یک دهه، فقط ۳بار چاپ شود. به‌عبارت دیگر ما نسبتی با تاریخ فلسفه خودمان داریم که به یکی از آثار ممتاز نوشته شده در مورد این تاریخ اقبال نشان نداده‌ایم. اصلا این کتاب به همین نسبت ما با تاریخ فلسفه اسلامی می‌اندیشد؛ ما چگونه تاریخ فلسفه اسلامی را می‌اندیشیم و با آن چه نسبتی داریم؟ نسبت این فلسفه با فلسفه یونان باستان و همچنین با فلسفه دوران تجدد چیست؟ ترکیب فلسفه اسلامی یک ترکیب درست، هویت‌دار، معنادار و قوام‌یافته است یا یک اضافه مهمل است که کسانی تلاش کرده‌اند مطالب فلسفی یونانیان را با دین مسلمانی خود بیامیزند؟ نسبت فلسفه اسلامی و دین اسلام با توجه به فقه و اصول و کلام و عرفان چیست؟ فلسفه اسلامی به چه کار ما می‌آید و چرا باید آن را فرا بگیریم؟ اصلا چرا باید به کتاب‌ها و آثاری که در زمینه فلسفه اسلامی نوشته می‌شوند پرداخت و آنان را معرفی کرد؟ ما و تاریخ فلسفه اسلامی، پیش از آنکه اثری در مورد تاریخ فلسفه اسلامی باشد، یک کتاب آموزشی برای اندیشیدن و فلسفه‌ورزی است. روش فهم همدلانه در تمام مطالب کتاب کار شده‌است. هر چند داوری اردکانی با نگاهی خاص به زمان و تاریخ، این کتاب را نوشته‌است اما نگارش و طرز پردازش مسائل در آن، می‌تواند راهنمای اندیشیدن برای کسانی باشد که قصد فلسفه‌ورزی و بررسی موضوعات علوم انسانی را دارند؛ یعنی اگر ما با هیچ کدام از نظرهای دکتر داوری در این کتاب موافق نباشیم، می‌توانیم از او درس اندیشه‌ورزی و فهم همدلانه بیاموزیم. با خواندن این کتاب یاد می‌گیریم چگونه به سخن ماندگار در تاریخ گوش فرا دهیم و با تاریخ گفت‌وشنود کنیم تا شاید سخنی ماندگار در تاریخ بر زبان آوریم.

طرح کلی جمع و وحدت میان فلسفه و دین

در ما و تاریخ فلسفه اسلامی پرسش‌های بالا با روشی در فهم همدلانه اندیشه می‌شود و در جریان این اندیشیدن، طرحی کلی از فلسفه اسلامی به‌دست می‌آید. در این طرح، خطی از فارابی تا شهید مطهری ترسیم می‌شود تا نشان دهد تاریخ فلسفه اسلامی متضمن جمع و وحدت میان فلسفه و دین است. مدخل این طرح کتاب «الجمع بین رایی الحکیمین» فارابی قلمداد می‌شود و به رویکرد شهید مطهری نسبت به کلام جدید منتهی می‌شود. منظور از طرح جمع میان فلسفه و دین، هم‌نوایی و اتحاد فلسفه و اصول و فقه و کلام و عرفان است که در فلسفه صدرایی به‌طور کامل پدیدار شد. مهم‌ترین مراحل تاریخی این طرح به این ترتیب است: ۱. تاسیس و قوام فلسفه اسلامی در تفکر و تحقیق فارابی و ابن‌سینا ۲. شروع دوره بحران با ظهور غزالی و فخر رازی ۳. این بحران در ایران با ظهور سهروردی و فلسفه اشراقی فروکش می‌کند. ۴. در مغرب عالم اسلام، کوشش ابن‌طفیل به جایی نمی‌رسد و ابن‌رشد، فلسفه را به‌سوی غرب باز می‌گرداند ۵. فلسفه مشاء و اشراق و علم کلام در آثار خواجه‌نصیرالدین طوسی و قطب‌الدین شیرازی جمع می‌شود و فلسفه به حوزه شیراز انتقال می‌یابد ۶. فلسفه اسلامی در اصفهان قرن یازدهم به آخرین منزل خود، یعنی منزل و مرحله جمع فلسفه مشاء و فلسفه اشراق و علم کلام و عرفان نظری می‌رسد.

ما می‌توانیم از کتاب رضا داوری اردکانی پرسش کنیم: «چرا جمع میان فلسفه و دین ضرورت داشت و این جمع، مسلمانان را در برابر چه چیزی مجهز می‌کند و چه امکان و توانی به همراه دارد؟» در این نگارش تلاش می‌شود با مروری کوتاه بر کتاب مورد نظر، پاسخ این پرسش اندیشیده شود.

فلسفه اسلامی چیست؟

برای اثبات مقام و منزلت فلسفه اسلامی باید ابتدا معلوم شود چیزی به این نام وجود و قوام دارد؛ در فصل اول کتاب با عنوان «قوام و تاسیس فلسفه اسلامی» به این پرسش پرداخته می‌شود که «آیا فلسفه اسلامی تعبیر درستی است و می‌توان فارابی و ابن‌سینا و... را فیلسوفان اسلامی خواند؟». باید بدانیم فلسفه اسلامی صورت عقلی عقاید اسلامی و از لوازم وجود و ماهیت دین اسلام نیست. فلسفه اسلامی، دین و اسلام فلسفی‌شده و برآمده از کتاب و روایت هم نیست؛ فلسفه اسلامی نه فلسفه مسلمانان است و نه فلسفه‌ای مسلمان.

در بررسی امکان دینی‌شدن فلسفه باید دقت کرد که فلسفه را نمی‌توان همچون جعبه‌ای از اتاقی به اتاق دیگر برد و یا آن را به راحتی از عالم خود جدا کرد و به عالمی جدید منتقل کرد و زنده و شاداب نگاه داشت. فلسفه از یونان به جغرافیای اسلام آمد؛ وقتی فلسفه در عالمی وارد می‌شود که آن عالم دین تازه‌ای دارد، ناگزیر به دین می‌اندیشد و در نسبتی با دین وارد می‌شود. اصلا فلسفه وقتی از یونان بیرون آمد، نمی‌توانست شأن و حقیقت دینی پیدا نکند؛ زیرا به هر جا که رفت –چه اسکندریه و انطاکیه و چه شام و خراسان –آنجا جزئی از جهان دینی بود و وجه دینی‌بودن فلسفه‌های دینی میل به هماهنگی با عالم و تفسیر آن بود. اگر این هماهنگی به‌وجود نمی‌آمد، فلسفه نمی‌توانست جایگاهی در جغرافیای اسلامی پیدا کند. فلسفه اسلامی، فلسفه‌ای است که در هوای اسلام روییده و از نفحات قرآنی و اعتقاد به توحید و نبوت و معاد اثر پذیرفته است.

درست است که دین و فلسفه یکی نیستند و هیچ‌کدام در ذات خود به دیگری نیاز ندارند، اما دینی‌شدن فلسفه هم یک حادثه و امر اتفاقی نبود؛ شرق دور و هند به فلسفه یونانی رو نکردند، شاید وجهش این باشد که اعتقادات چینیان، هندیان و ژاپنی‌ها در مرزهای جغرافیایی و فرهنگی خود محدود ماند. به‌طور کلی دین قومی اندیشه جهانی را نمی‌پذیرد، پس فلسفه را هم که جهانی است بر نمی‌تابد. با گسترش و پیشروی اسلام به‌عنوان یک دین جهانی، نیاز تازه‌ای برای تاریخ و زندگی – و نه دین –به‌وجود آمد. اسلام نه در ذات خود و نه در آغاز ظهورش، بلکه حین انتشار و تاریخ به علم و فلسفه رو کرد زیرا نسبت و مراوده‌ای با صاحبان اعتقادات دیگر پیدا کرد که نیاز به زبان مشترکی برای هم‌سخنی با آنان و شرح و تفسیر داشت؛ زبانی عقلانی و البته جهانی.

مسلمانان در آغاز شکفتن تاریخی، به خارج از عالم خود رو کردند و از خارج بیشتر یا یکسره چیزهایی را گرفتند که با جان و فکرشان نزدیکی و سنخیت داشت. لذا باید توجه کنیم که اهل فلسفه در جهان اسلام براساس حادثه و اتفاق به سراغ فلسفه نرفتند؛ اینطور نبوده که در جریان نهضت ترجمه هر چه به دستشان رسید ترجمه کردند و با خواندن متون فلسفی یونان، آن متون را در پاسخ به نیازهایشان قلمداد کردند و فیلسوف شدند. داوری اردکانی تأکید می‌کند که «در تاریخ هر چه تصادفی باشد، آموختن دانش و فلسفه و حفظ و بسط آن تصادفی نیست، تکرار تصادف قانون است».

اهل فلسفه در اسلام خالی‌الذهن و بی‌نظر نبوده‌اند بلکه ژرفای تامل فلسفی داشتند وگرنه ممکن نیست کسی بیگانه با فلسفه، کتابی فلسفی مانند مابعدالطبیعه ارسطو را بخواند و چیزی از آن دریابد. وقتی آثار فلسفی یونان به عربی ترجمه شد، خوانندگان آن وارث تعلیمات مدارس اسکندریه، انطاکیه، حران، جندی شاپور، مرو و بغداد بودند. فلسفه یونانی از راه اذهان و عقول پرورش‌یافته به عالم اسلام منتقل و با فهم پذیرندگان آن تفسیر شد.

نقد نسبت ما با فلسفه اسلامی

ما و تاریخ فلسفه اسلامی در نقد نسبتی که ما با فلسفه اسلامی داریم، سامان داده‌شده است. این نقد از سویی به نگاه تجددمآبان می‌پردازد و از سوی دیگر سیر فلسفه اسلامی را در نسبت با یونان، قرون وسطی و جهان مدرن نشان می‌دهد. درباره وجهه‌نظر تجددمآبان درخصوص تاریخ فلسفه، حکمی صادر نمی‌شود بلکه می‌کوشد دریابیم آنان چگونه و تا چه اندازه می‌توانند به فهم و درک آثار گذشتگان نایل شوند. داوری اردکانی می‌نویسد: «ما هنوز تاریخ فلسفه اسلامی را در نوشته‌های شرق‌شناسان و با عینک و چشم آنان می‌خوانیم و به این جهت هنوز نمی‌دانیم که با فلسفه چه سروکاری داریم». گویی ایشان در تلاش است که عینک را برداریم و با زبان و اندیشه خودمان این تاریخ را تماشا کنیم، چرا که به‌نظر می‌رسد که نسبت به فلسفه اسلامی بی‌اعتنا بوده‌ایم.

یکی از مهم‌ترین جهات بی‌اعتنایی به فلسفه اسلامی پیدایش و غلبه اصول و مبادی و نحوه تفکری بود که در غرب پدید آمد و به‌تدریج در تمام عالم، بسط یافت؛ ما وقتی با تمدن جدید غرب تماس پیدا کردیم از سویی در دوره ضعف تمدن و تاریخ بودیم و نمی‌توانستیم اوضاع تازه را در تفکر خود منحل کنیم و از سوی دیگر امکان اعتنای جدی به عمق و تفکر غربی را نداشتیم؛ در واقع، دیگر دارای قدرت تفکر نبودیم و در فلسفه به تحقیق فلسفی و بیشتر به علم فلسفه اکتفا کرده بودیم. در بیان دیگر، ما در برابر وضع تازه پرسش نکردیم و به آن بی‌اعتنا ماندیم زیرا فیلسوف مؤسس نداشتیم. این قول نباید حمل بر بی‌حرمتی به بزرگان فلسفه ۲۰۰سال اخیر شود؛ زیرا بی‌مدد آنان، دسترسی ما به فلسفه و آغاز راه تفکر، مشکل و شاید محال است. مراد از بی‌اعتنایی، فقدان توجه و التفات نیست، بلکه چگونگی توجه و التفات است.

دلیل بی‌اعتنایی‌ها، به وضع تاریخی تجددمآبی ما مربوط است. داوری اردکانی می‌نویسد: «در این وضع توجه به علوم رسمی و اکتفا به تتبع که مآلا موجب غفلت از معانی و مضامین آثار گذشته است، توصیه می‌شود. این روش تتبع، درسی بود که شرق‌شناسان به ما دادند و بسیاری از ما در آن به‌عنوان صرف روش نگاه کردیم و ندانستیم یا نخواستیم بدانیم و نتوانستیم بدانیم که «روش» متضمن نحوه تلقی خاص در مورد گذشته و تاریخ و به‌طور کلی عالم و آدم است و قائم‌مقام تفکر می‌شود». پس عده‌ای از استادان فلسفه به گذشته پشت کردند و عده‌ای دیگر فلسفه غربی را سست‌ریشه یا بی‌ریشه انگاشتند پس نتوانستیم بنیادهای فلسفه جدید غرب را بشناسیم و در جهان جدید نفوذ کنیم. برای شناخت اندیشه غربی باید با آن هم‌سخنی (دیالوگ) کنیم؛ فلسفه اسلامی در هم‌سخنی با فلسفه جدید اروپایی حیات تازه پیدا می‌کند و این حیات تازه، به ما تمدنی تازه می‌دهد.

«ما و تاریخ فلسفه اسلامی» پیش از آنکه اثری در مورد تاریخ فلسفه اسلامی باشد، یک کتاب آموزشی برای اندیشیدن و فلسفه‌ورزی است. روش فهم همدلانه در تمام مطالب کتاب کار شده‌است. هر چند داوری‌اردکانی با نگاهی خاص به زمان و تاریخ، این کتاب را نوشته‌است اما نگارش و طرز پردازش مسائل در آن می‌تواند راهنمای اندیشیدن برای کسانی باشد که قصد فلسفه‌ورزی و بررسی موضوعات علوم انسانی را دارند

ضرورت جمع دین و فلسفه

«وحدت فلسفه و دین به چه کار ما می‌آید؟» آیا این پرسش یک مصداق بیرونی و عینی دارد؟ ما خود را در سرآغاز یک تمدن نوین اسلامی تصور و ترسیم کرده‌ایم و برای تحقق آن می‌کوشیم. برای این شکوفایی ناگزیر هستیم به تمدن‌های دیگر نظر کنیم؛ بیرون از خود را مشاهده کنیم. ناگزیر هستیم تمدنی را ببینیم که برخی از نخبگان‌مان را از ما گرفته و از آن خود کرده‌است. ما باید با این تمدن‌ها سخن بگوییم و گاهی سخن با سخن همچون شمشیر با شمشیر می‌آویزد. ما فقط با فقه (به‌طور مثال) نمی‌توانیم با افراد خارج از حوزه تمدنی خود در مورد دیانت خود سخن بگوییم چون آنان زبان فقه ما را نمی‌دانند، از سوی دیگر با فلسفه محض و دور مانده از هوای اسلام، هم نمی‌توانیم با آنها سخن بگوییم و چشم بر دیانت خود ببندیم. در ساخت تمدن اسلامی فقط یک مولفه در کار نبود، بلکه فلسفه، کلام و اصول فقه با هم پدیدار یا تاسیس شدند و در کنار عرفان و ادبیات و سایر دانش‌ها، تمدنی را بنیان نهادند و به شکوه رساندند. اکنون طرح جمع میان فلسفه و دین برای شکوفایی تمدن نوین اسلامی یک ضرورت است. ما ناگزیر هستیم که بار دیگر به فلسفه رو کنیم و با آن انس بگیریم تا بتوانیم با اندیشه غرب جدید هم‌سخنی کنیم. ما تنها مردمی هستیم که بیش از هزار سال فلسفه در پشت سر خود داریم و می‌توانیم و باید وارث آن باشیم تا از اکنون‌زدگی و تأخر تاریخی در جهان معاصر رها شویم.

امام خمینی(ره)؛ مصداق عینی ضرورت جمع فلسفه و دین

آیا برای نشان‌دادن ضرورت و افق جمع فلسفه و دین هیچ مصداق عینی وجود دارد؟ در تاریخ هزارساله فلسفه اسلامی، تنها یک مصداق برای نشان‌دادن این ضرورت وجود دارد؛ آن هم کسی که بنیان انقلابی را گذاشت که نقطه عزیمت ما به تمدن نوین اسلامی باشد. حضرت امام‌خمینی(ره) راهنمای ضرورت جمع میان فلسفه و دین است. اگر از میان تمام آثار ایشان قرار باشد یکی را مثال بزنیم، نامه‌ای که به گورباچف نوشت بیانگر لحن ایشان با یک حوزه تمدنی دیگر است. چرا و چگونه به فلسفه اسلامی در آن نامه ارجاع می‌دهند؟ هنگامی که می‌دانستند سربازانشان هنوز به دنیا نیامده بودند، چگونه این آینده را یافته بودند؟ چگونه حج واجب را تعطیل کردند؟ و یا چگونه مجمع تشخیص مصلحت نظام را طراحی کردند؟ به صرف تأکید بر فقه تنها و به دور از دیگر علوم عقلی و ذوقی اسلام، فرایند هیچ‌کدام از این اقدامات فهم و آشکار نمی‌شود. سیره عملی ایشان نشان داد برای طراحی امور سیاسی و حکمرانی مدینه (کشور) بهره‌مندی از نتایج جمع میان فلسفه و دین، یک ضرورت است. در بیان دیگر طرح وحدت دین و فلسفه برای ریاست مدینه، از فارابی شروع شد و هزارسال راه آمد تا در شخصیت امام خمینی(ره) محقق شود. اکنون اهتمام و اعتنا به این طرح برای ما نه‌تنها راهنما و رهگشا بلکه ضرورت است.

اندیشه مسطور

رهنمای مقصود

آیت‌الله العظمی جوادی آملی: فرمود این پیامبر شما با دو ویژگی آمده است: هم هدف را می‌داند که چیست و هم اینکه راه را بلد است. کسانی به مقصد می‌رسند که هدفمند باشند اولاً و راه شناس باشند ثانیاً؛ این گروه می‌شوند متمدّن، می‌شوند عقلانی و مانند آن. آن دو خطری که شما را تهدید می‌کرد، نه می‌گذاشت شما هدفمند باشید و نه می‌گذاشت شما راه‌شناس باشید. فرق اساسی ضلالت و غوایت این است که ضالّ آن کسی است که راه را نمی‌داند و غاوی آن کسی است که هدف ندارد یعنی کجا برود کجایی است چه کار می‌خواهد بکند را نمی‌داند.

ابلیس این دو دام را در مسیر زندگی جامعه قرار داده است: ﴿وَ لَأُضِلَّنَّهُمْ﴾ و ﴿وَ لَأُغْوِيَنَّهُمْ﴾؛ این ﴿لَأُمَنِّيَنَّهُمْ﴾ و ﴿لَأُزَيِّنَنَّ لَهُمْ فِي الْأَرْضِ﴾، همه اینها مقدمه است برای این دو خطر: یکی اینکه اوّل نمی‌گذارم که اینها هدفمند بشوند که بدانند کجا می‌خواهند بروند و دیگر اینکه اینها را از راه به در می‌برم؛ اگر هم هدف را تشخیص بدهند، من نمی‌گذارم راه را ادامه بدهند.

بیراهه رفتن را می‌گویند ضلالت و بی‌مقصد بودن را می‌گویند غوایت. بعضی‌ها اصلاً نمی‌دانند که برای چه خلق شدند و چه کار می‌خواهند بکنند، خب اینها غاوی‌اند یعنی بی‌هدف هستند؛ برخی‌ها هدف دارند ولی نمی‌دانند راه کجاست و از چه راهی می‌خواهند به مقصد برسند.

خدای سبحان سوگند یاد کرد که وجود مبارک پیغمبر (علیه و علی آله آلاف التحیه و الثناء) هم هدف را می‌شناسد و هم راه را می‌داند و طی طریق می‌کند: ﴿مَا ضَلَّ صَاحِبُكُمْ﴾، پس راه را بلد است، ﴿وَ مَا غَوَى﴾ هدف دارد. اگر رهبری هدفمند باشد، راه‌شناس باشد، راهرو باشد، راهنما باشد، باید از او پیروی کرد.

منبع: تفسیر سوره مبارکه نجم، جلسه ۱، مورخ ۱۳۹۵/۱۲/۰۷

اندیشه اخلاق

امتحان الهی با استدراج دادن نعمت در مقابل نافرمانی کردن

آیت‌الله حاج آقا مجتبی تهرانی(ره): آقایان بحثی در باب استدراج دارند که در آیات و روایات آمده است. ۲ آیه را مطرح کنم: در سوره قلم [آیات ۴۴و ۴۵] آمده است: «سَنَسْتَدْرِجُهُمْ مِنْ حَيْثُ لَا يَعْلَمُونَ. وَأُمْلِي لَهُمْ إِنَّ كَيْدِي مَتِينٌ: به‌تدریج آنان را به‌گونه‌ای که در نیابند [گریبان]، خواهیم گرفت و مهلت‌شان می‌دهم؛ زیرا تدبیر من [سخت] استوار است.». «نَسْتَدْرِجُهُمْ»؛ درجه، به آنها نعمت می‌دهیم. «مِنْ حَيْثُ لَا يَعْلَمُونَ»؛ نمی‌فهمند. مثلاً کودکی که بی‌ادبی کرده است و به او جایزه می‌دهند. باز هم بی‌ادبی می‌کند و باز هم جایزه می‌گیرد. نمی‌فهمد همینطور دارد او را جلو می‌برد تا به جایی می‌رسد که کارش تمام می‌شود: «وَأُمْلِي لَهُمْ إِنَّ كَيْدِي مَتِينٌ»؛ مهلت به آنها دهیم و همانا اخذ مَن شدید و محکم است.

در سوره آل عمران [آیه ۱۷۸] دارد: «وَلَا يَحْسَبَنَّ الَّذِينَ كَفَرُوا أَنَّمَا نُمْلِي لَهُمْ خَيْرٌ لِأَنْفُسِهِمْ»؛ کسانی که کافر شدند، گمان نکنند اینکه ما به آنها مهلت دادیم و به نفع‌شان است. «إِنَّمَا نُمْلِي لَهُمْ لِيَزْدَادُوا إِثْمًا»؛ به آنها مهلتی دادیم تا گناهانشان زیاد و انباشته بشود.

بعد هم: «وَلَهُمْ عَذَابٌ مُهِينٌ: و [آنگاه] عذابی خفت‌آور خواهند داشت.» می‌گذاریم که در قیامت عذاب خالص را به او تحویل بدهیم.

اندیشه ایمان

حب چیست و چه آثاری دارد؟

علامه محمدحسین طباطبایی(ره): حب در حقیقت تنها وسیله‌ای است برای اینکه میان هر طالبی با مطلوبش رابطه برقرار کند. حال ببینیم حب چیست؟ و چه آثاری دارد؟ حب در حقیقت تنها وسیله‌ای است برای اینکه میان هر طالبی با مطلوبش رابطه برقرار کند و هر مریدی را به مرادش برساند و حب اگر مرید را به مراد و طالب را به مطلوب و محب را به محبوب می‌رساند، برای این است که نقص محب را به وسیله محبوب برطرف سازد تا آنچه را ندارد دارا شود و کمبودش تمام و کامل گردد. پس برای محب هیچ بشارتی بزرگ‌تر از این نیست که به او بفهمانند محبوبش دوستش دارد، اینجاست که دو حب با هم تلاقی می‌کنند و از دو سو غنج و دلال رد و بدل می‌شود. پس انسان اگر غذا را دوست دارد و به‌سوی آن کشیده می‌شود و درصدد تهیه کردنش برمی‌آید، برای این است که به وسیله آن نقصی را که (همان گرسنگی باشد) در خود احساس می‌کند برطرف نماید و یا اگر عمل زناشویی را دوست می‌دارد و درصدد رسیدن به آن برمی‌آید برای این است که نقصی را که در خود سراغ دارد (که همان شهوت است) از خود برطرف نماید. و همچنین دلش برای دیدن دوستش پر می‌زند و این علاقه باعث می‌شود که بپاخیزد و درصدد دیدار با او برآید. و به وسیله انس با او، تنگی حوصله خود را جبران کند.

و به همین منوال اگر عبد مولای خود را دوست می‌دارد یا خادم به مخدوم خود علاقه می‌ورزد برای این است که خود را اسیر و گرفتار حق او می‌داند، عبد، خود را اسیر حقوق مولا، و خادم، خود را رهین احسان مخدوم می‌داند و می‌خواهد سنگینی این حق را از دوش خود بیفکند.

منبع: ترجمه تفسیرالمیزان، جلد ۳، ص ۲۴۷

پیشخوان

سبز قبا

کتاب «سبز قبا» مجموعه‌ای از داستان‌های کوتاه با موضوع سیره و شخصیت پیامبر اسلام حضرت محمد(ص) است که از سوی دفتر نشر فرهنگ اسلامی منتشر و در دسترس علاقه‌مندان به داستان‌های دینی قرار گرفته است. این اثر داستانی در قالب یکی از آثار «کتاب خاتم» منتشر شده که محوریت داستان‌های آن، سیره و شخصیت پیامبر اسلام(ص) به قلم نویسندگان امروزی است. داستان‌های ارائه شده در این کتاب، از آثار برگزیده جشنواره خاتم با موضوع سیره و شخصیت پیامبر اسلام(ص) است که هر سال در کشورمان برگزار می‌شود و نویسندگانی از کشورمان و حتی کشورهای اسلامی در آن شرکت می‌کنند. جشنواره خاتم با اهدافی مانند تعمیق شناخت طبقات و سنین مختلف جامعه با شخصیت، زندگی و سیره رسول اکرم صلوات‌الله علیه، تولید آثار فرهنگی(داستان، رمان، نمایشنامه، فیلم و...) با محوریت شخصیت پیامبر گرامی اسلام (صلی‌الله علیه و آله و سلم) به‌عنوان الگوی بشریت، ترویج فرهنگ مطالعه، فراهم آوردن زمینه کشف استعدادهای جدید و انتخاب آثار شاخص و انتشار آنها به شیوه‌های گوناگون برگزار می‌شود. در کتاب «سبز قبا» داستان‌های «بخت‌آور» نوشته نجیبه فیروزی، «سبز قبا» نوشته امیرحسین روح‌نیا، «پله آخر» نوشته زینب توقع همدانی، «راند هفتم» نوشته محمد محمدسیفی، «اوکسیجین یا محمد» (به زبان عربی) نوشته فاطمه محمدصباغ و «یا محمد اکسیجین» نوشته فاطمه محمدصباغ از لبنان با ترجمه مجتبی رحماندوست، انتخاب و منتشر شده است. توضیح اینکه داستانی به قلم فاطمه محمد صباغ، هم به زبان عربی و هم به زبان فارسی در کتاب حاضر ارائه شده است.

معرفی کتاب

پیام پیامبر (ص)

کتاب «پیام پیامبر» به قلم آیت‌الله سیدمحمد تقی حکیم در باب سیره پیامبر اسلام(ص) نوشته شده و در ۳ بخش به زندگی و شخصیت معنوی حضرت محمد(ص) پرداخته است. آیت‌الله سیدمحمد تقی حکیم درباره این کتاب گفته است: این کتاب یکی از دوره کتاب‌هایی است که در شرح پاره‌ای از سخنان پیامبر(ص) و امامان تألیف کرده‌ام. در کتاب حاضر تعدادی از کلمات پیامبر اسلام(ص) ترجمه و تا حدودی منظور آن حضرت روشن شده است. مطالب کتاب در ۳ بخش تنظیم و ارائه شده است: بخش اول؛ مختصری از زندگی پیامبر اکرم(ص) با عنوان «زندگینامه پیامبر(ص)». بخش دوم؛ صفات برجسته و اخلاق ستوده پیامبر با عنوان «مزایای اخلاقی پیامبر(ص) و بخش سوم؛ تفسیر پاره‌ای از کلمات پیامبر(ص) به نام «گفتار پیامبر(ص)». در بخشی از این کتاب با موضوع «تواضع» می‌خوانیم: «پیامبر(ص) با آن منصب عالی و مرتبه بلندش از همه مردم متواضع‌تر بود. ابی امامه نقل می‌کند که پیامبر خدا بر ما وارد شد در حالی که بر عصا تکیه داشت. ما به احترام حضرتش به پا ایستادیم. پیامبر(ص) فرمودند: «بلند نشوید همچنان که اقوام غیرعرب، یکدیگر را تعظیم می‌کنند.» انس نقل می‌کند که در نظر مردم، شخصی محبوب‌تر از پیامبر نبود. هر وقت آن حضرت را می‌دیدند بلند نمی‌شدند، زیرا می‌دانستند پیامبر این عمل را دوست ندارد...»

تازه‌های نشر

داستان‌ها و درس‌هایی از زندگی پیامبر اسلام(ص)

کتاب «داستان‌ها و درس‌هایی از زندگی پیامبر اسلام(ص)» با تدوین مرتضی نظری از سوی دفتر نشر فرهنگ اسلامی منتشر و در اختیار علاقه‌مندان به آثار دینی و تاریخی قرار گرفته است. در بخشی از مقدمه این کتاب آمده است: هدف ما از طرح این داستان‌ها، در واقع شناخت قسمت‌هایی از تاریخ بسیار مهم اسلام است. کتاب داستان‌ها و درس‌هایی از زندگی پیامبر اسلام(ص) شامل ۱۲۰ داستان از زندگی پیامبر اسلام حضرت محمد(ص) است که هدف از بازگو کردن آن‌ها، در واقع شناخت قسمت‌هایی از تاریخ بسیار مهم و حساس اسلام است. در تهیه مطالب این کتاب سعی شده پس از هر داستان، نتایج اخلاقی، تربیتی، اجتماعی، سیاسی و فرهنگی آن هم آورده شود ولی در برخی موارد به‌علت طولانی بودن حادثه، از بیان نتایج آن خودداری شده است. نکته حائز اهمیت این است که از جنبه کاربردی داستان‌های تاریخی کتاب بهره‌برده شود و به‌صورت عملی در زندگی روزمره به‌کار گرفته شود. برخی از عناوین داستان‌ها عبارتند از: «صفات اخلاقی و شیوه معاشرت پیامبر(ص)»، «رفتار پیامبر در خارج از منزل»، «صفا اخلاقی و شیوه معاشرت پیامبر»، «محمد(ص) و پرهیز از حرام»، «پیامبر(ص) و قرآن»، «پیامبر(ص) و محبت به کودکان»، «پیامبر(ص) و رعایت ادب و احترام»، «پیامبر(ص) و رعایت حقوق پدر و مادر»، «یک اصل مهم زندگی»، «تواضع و فروتنی پیامبر(ص)»، «رمز استجابت دعا»، «پیامبر(ص) و توکل بر خدا».

عکس: همشهری/ علیرضا نقوی

گفت‌وگو با مجید انتظامی، آهنگساز درباره حال و هوای این روزهای موسیقی کشورمان

موسیقی جنگ، نوای حماسه است

گپ
سحر طاعتی
روزنامه‌نگار

نام مجید انتظامی با موسیقی دفاع‌مقدس گره خورده است. او را شاید بتوان خالق موسیقی جنگ و حماسه نامید؛ خالق ملودی‌های ماندگار. خالق موتیوهای جدید در موسیقی همچون سوت و صدای انسان در قعر زمین. آهنگسازی پیش‌رو در ساخت موسیقی فیلم که نامش با حماسه پیوند عمیقی دارد. سمفونی خرمشهر نخستین اثر حماسی‌اش بود اما شاید موسیقی فیلم «از کرخه تا راین» را بتوان نقطه عطف موسیقی‌های مجید انتظامی دانست. او هوشمندانه موسیقی خلق می‌کند؛ همانطور که صدای نفس کشیدن جانبازان شیمیایی را با صدای سوت در موسیقی فیلم‌هایش تداعی می‌کند یا اعتراض همراه با مظلومیت را با صدای انسان در قعر زمین در فیلم «اعتراض» مسعود کیمیایی. مجید انتظامی با موسیقی‌هایش زندگی می‌کند. با ملودی‌هایش حماسه‌های بسیاری را به تصویر کشیده است. با موتیوهای ماندگارش ذهن و روح مخاطبانش را ۴ دهه با خودش همراه کرده است. اما حالا دیگر خسته است؛ از شرایط نامناسب تالار وحدت و ارکستر سمفونیک و ارکستر ملی. از حقوق نوازندگان ارکستر. از بی‌توجهی و عدم‌حمایت مدیران فرهنگی و موسیقی.

از عدم‌انتشار بسیاری از آثار ضبط‌شده‌اش و از خیلی موارد دیگر اما باز هم دلش برای موسیقی و تنها تالاری که روزی بزرگان موسیقی دنیا را میزبانی کرده، می‌تپد. کسی که نزدیک به ۱۰۰ اثر موسیقایی در کارنامه هنری‌اش دارد نه دیگر سمفونی می‌سازد نه قطعه‌ای. او این روزها نیز با ناراحتی‌ای که همراهش است چوب رهبری ارکستر را در دست گرفته آن هم فقط به‌خاطر مرور آثار خاطره‌انگیزش و گرنه همانند همین ۱۵سال از دور نظاره‌گر روند موسیقی ایران بود. مجید انتظامی فقط آهنگساز قطعات نوستالژیک نسل ما نیست بلکه نوازنده‌ای است که روزی با سازش ابوا، در کنار دیگر نوازندگان، ارکستر سمفونیک تهران را سرپا نگه داشت تا صدای تنها ارکستر سمفونیک ایران قطع نشود اما او نه تنها دیگر اثری خلق نمی‌کند بلکه دیگر ساز هم نمی‌زند.

او دیگر ساز نمی‌زند قطعه هم نمی‌سازد اما وقتی پای اجرای آثارش به میان می‌آید خودش چوب رهبری ارکستر را به‌دست می‌گیرد تا حس و حالش را از ساخت آثاری که برآمده از روح و قلبش است با روایت نوازندگان به مخاطبان ارائه کند.

شما خالق یک ژانری از موسیقی هستید به اسم موسیقی دفاع‌مقدس که خیلی از آهنگسازان پیرو شما این ژانر را ادامه دادند. این نوع موسیقی را با چه فاکتورهایی خلق کردید؟

من عاشق یک چیزهایی در زندگی‌ام هستم و سعی می‌کنم به آنها نزدیک شوم. اوایل انقلاب بود که جنگ بدون اینکه ایران اطلاع داشته باشد شروع شد و هجوم مردم و نسل جوان به جبهه‌ها باعث تعجب همه بود برای اینکه آن موقع ایران آماده جنگ نبود و بچه‌های ما دست خالی به جبهه رفتند و از این خاک دفاع کردند. برای من خیلی مقدس است که یک تعداد جوان جان خودشان را دادند که الان ما اینجا نشسته باشیم. تا تالار رودکی و تالار وحدت پابرجا باشد. اگر آن موقع این جوان‌ها نبودند معلوم نبود الان وضعیت چگونه بود. من به نوبه‌خودم فکر می‌کنم که باید پاسخگوی آن حماسه‌ها باشیم برای همین، حماسه خرمشهر را که نخستین موسیقی حماسی بود، نوشتم تا به امروز که بیش از ۱۰۰ قطعه موسیقی دارم اما شاید باورتان نشود برای طی کردن این مسیر باید لباس آهنین به تن داشته باشید. البته که مسئولین لطف دارند و سعی می‌کنند همه‌چیز مهیا باشد ولی متأسفانه خیلی چیزها خراب شده و برای درست کردنش نیاز به زمان داریم. به عقیده من تالار وحدت حرمت دارد که حرمتش شکسته شده است. روزگاری در این سالن بزرگ‌ترین موزیسین‌های دنیا اجرا کرده‌اند. موزیسین‌ها با عشق کار می‌کنند ولی عشقی به آنها داده نمی‌شود. اعضای ارکستر حقوق‌های بسیار کمی دارند که در شرایط کنونی کفاف زندگی‌شان را نمی‌دهد. پس آقای وزیر از شما خواهش می‌کنم به این تالار برسید به ارکستر سمفونیک تهران برسید و نگذارید از بین برود. می‌دانم همه شما حسن نیت دارید دست‌ها بسته است و مشکلات زیاد است ولی این هم یکی از آن مشکلاتی است که باید حل شود.

در همه جای دنیا آثار سفارشی توسط آهنگسازان مطرح ساخته می‌شود اما چرا در کشور ما این مسئله مورد انتقاد است؟

همه جای دنیا کار سفارشی دارند. ارکسترهای بزرگ و مشهورشان به آهنگسازان سفارش ساخت اثر می‌دهند ولی در اینجا مثل اینکه کار سفارشی انجام‌دادن، بد است چون یک عده جبهه می‌گیرند و آدم حس می‌کند گناه کرده که کار سفارشی انجام داده است و جالب‌تر اینکه کسی که این کارها را سفارش داده، خودش کار را نمی‌شنود.

حدود ۱۰ سال پیش اثری را برای یک بنیادی ساختم و وقتی بعد از سال‌ها به سراغشان رفتم برای پیگیری انتشار اثرم و زمانی که به آنها گفتم اگر نمی‌خواهید این کار را پخش کنید بدهید ما پخش کنیم گفتند می‌شود یک سی دی هم به ما بدهید؛ یعنی کار را اصلا نداشتند. متأسفانه رئیس که عوض می‌شود همه‌چیز تغییر می‌کند.

جای دیگری نیز درخواست ساخت سمفونی از من داشتند و حین صحبت گفتند که سمفونی انقلاب را اصلا نشنیده‌اند. خب ما برای چی داریم این کارها را می‌کنیم؟ دل من خیلی پر است. چرا مسئولین بایستی فقط در دهه فجر یا هفته دفاع‌مقدس یادشان بیفتد که آثار ما اجرا شود درصورتی که این کار باید همیشه ادامه پیدا کند. کار کمی نبوده که دشمن قسمتی از ممکلت ما را گرفته بود و یک تعداد جوان آنها را پس گرفتند. این کار کوچکی نبوده که ما فقط سالی یک‌بار بیاییم حماسه خرمشهر اجرا کنیم. به‌نظرم ما تا به امروز بایستی به عمر سال‌های جمهوری اسلامی سمفونی انقلاب داشته باشیم و ۴۰ تا اثر درباره حماسه خرمشهر داشته باشیم نه یک قطعه. این نشان می‌دهد که موسیقی، اهمیتی ندارد. ما داریم جوش می‌زنیم که موسیقی را زنده نگه داریم اگر ما جوش نمی‌زدیم موسیقی الان نبود.

همه این اتفاقات باعث مایوسی از ادامه کار می‌شود.

شما ۱۰سال از صحنه اجرای موسیقی دور بودید قرار است به‌زودی کنسرت برگزار کنید؟

من ۱۵ سال است که دیگر کار نمی‌کنم. من از موسیقی قهر کرده‌ام. بسیاری از هنرمندان سابق این عرصه را رها کرده‌اند. از بچه‌های حرفه‌ای سابق، هیچ‌کدام نیستند؛ برخی از آنها بازنشسته شده‌اند و برخی دیگر جذب کارهای دیگری شده‌اند اما بچه‌های جوان، مستعد و خوبی این روزها در عرصه موسیقی فعال هستند و خوشبختانه این روزها شرایط بهتر است. در مقایسه با چند سال قبل، کنسرت‌های بیشتری برگزار می‌شود و در همین فصل تابستان تعداد زیادی کنسرت در تهران و شهرهای دیگر برگزار شد. از این‌رو فکر کردم شاید من هم بتوانم کمکی باشم و تصمیم به فعالیت گرفتم و برای نخستین بار است که سمفونی خرمشهر را به‌صورت کامل اجرا می‌کنیم.

چه‌کسی شما را ناراحت کرده که از موسیقی قهر کرده‌اید؟

همین‌هایی که برایشان کار می‌کنم. دیگر هم نمی‌نویسم. برای اینکه تا حالا این همه نوشتم چه شد. فکر کنید ۴ تا دیگر می‌نوشتم چه می‌شد هیچی!!

اگر شما را نسل دوم آهنگسازان فیلم ایران پس از انقلاب در نظر بگیریم، خیلی از آهنگسازان نسل بعد، از شما متاثر بودند. شما نسلی بودید که موسیقی فیلم بعد از انقلاب را رشد دادید و متحول کردید همه کارهایی که ساختید می‌توانست نقطه عطفی برای موسیقی فیلم بعد از انقلاب باشد. چرا می‌گویید این همه کار کردم هیچی.

من بیش از ۱۰۰ قطعه ساختم و هیچ آهنگسازی اندازه من موسیقی ضبط شده ندارد. من بالای ۱۰۰ ساعت موسیقی ضبط‌شده دارم بس است دیگر. من همه عمرم کار کردم این آخرای عمر هم باز بدوم بس است دیگر. از طرفی شما برای کسی زحمت می‌کشید که ارزش کارت را بداند وقتی نمی‌داند نکنی بهتر است.

هیچ‌کس نیامده به من بگوید تو از چه‌کسی و چه چیزی ناراحت هستی که من بگویم از این آدم ناراحتم به این دلیل.

شما سال‌ها نوازنده ابوا ارکستر سمفونیک تهران بودید هم‌اکنون چقدر فاصله بین آن ارکستری که شما کار کردید و ارکستر سمفونیکی که امروز هست، می‌بینید؟

اصلا قابل مقایسه نیست. آن موقع ۸۰ درصد نوازندگان ارکستر، خارجی بودند؛ درواقع ما یک ارکستر بین‌المللی داشتیم که با ارکسترهای درجه یک دنیا برابری می‌کرد. بعد که انقلاب شد همه رفتند و تنها ۱۸ تا ۲۲ نفر ماندند البته که همان زمان مسئولین نمی‌دانستند با ما چه کنند چون ما رسمی شده بودیم. ما می‌آمدیم اینجا کارت می‌زدیم تا ظهر می‌ماندیم دوباره کارت می‌زدیم می‌رفتیم. خودمان خسته شدیم به همین دلیل یک روز به خانه مرحوم حشمت سنجری رفتیم که به ارکستر بیاید و کارمان را ادامه دهیم. ایشان آمدند و کمک کردند و ما توانستیم با همان ارکستر ۲۰ نفری سمفونی ۵ بتهوون را اجرا کنیم. کارهایی که آن موقع کردیم ارکستر را زنده نگه داشتیم. حالا از این به بعد این نسل است که باید این ارکستر را با حمایت مسئولین بارور کند.

نقطه عطف آثار حماسی و دفاع‌مقدس شما موسیقی فیلم از کرخه تا راین است که از همان اثر، موتیوهای جدیدی در موسیقی خلق کردید همانند صدای سوت، صدای آدم که از قعر زمین می‌آید و از عمق زمین فریاد می‌زند. این موتیوها و تم‌ها چگونه خلق شدند؟

تمام آثاری که من نوشتم دارد فریاد می‌زند. در یکی انسان فریاد می‌زند در یکی سوت دارد فریاد می‌زند در دیگری ویلن دارد فریاد می‌زند. در واقع در همه آنها فریاد است اما فریاد در مظلومیت. این فریادها شنیده نمی‌شود چون منتقد موسیقی نداریم. من نباید درباره موسیقی‌هایم صحبت کنم بلکه یک نفر سومی باید بیاید این موسیقی‌ها را تجزیه و تحلیل کند تا معلوم شود این موسیقی چه بیانی را دارد. همه موسیقی‌ها و ملودی‌های من یک نوع فریاد است با فرم‌های مختلف. از کجا آمده؟ وقتی من کار می‌کنم خودم را جای آن کاراکتری که در فیلم می‌بینم قرار می‌دهم. در فیلم از کرخه تا راین سعید بود که بینایی‌اش را از دست داده بود یا کسی دیگر حنجره‌اش را از دست داده و دیگری یک شیمیایی شده. من خودم را جای اینها می‌گذارم و از شکم اینها این صداها بیرون می‌آید. من چیزی را از خودم خلق نمی‌کنم. من وقتی یک آهنگ را تمام می‌کنم، بلد نیستم آهنگ دوم‌ام را شروع کنم. نمی‌دانم چه کار باید بکنم مدت‌ها طول می‌کشد یاد بگیرم چگونه آهنگ دوم‌ام را شروع کنم. نمی‌دانم خدا هم یارم بوده یا بنده‌اش را دوست داشته و طوری حمایت کرده که این صداها در ذهن من می‌آید و یادداشت می‌کنم. من خودم عاشق این آثارم هستم. من با اینها می‌خوابم و با اینها بیدار می‌شوم. شاید حمل بر خودخواهی بشود اما مگر بد است که آدم کار خودش را دوست داشته باشد.

در فیلم «بوی پیراهن یوسف» و «آژانس شیشه‌ای» آن صداهای اعتراضی از کدام شخصیت‌ها به ذهن شما رسید؟

شما در آژانس شیشه‌ای صدای سولو ویلن را نمی‌شنوید؟ شما صدای حاج کاظم را نمی‌شنوید؟ صدای حاج کاظم از آن سولو ویلن بیرون می‌آید. لطیف ولی خشن اما با وقار من خودم که می‌شنوم چون خودم نوشتم.

چرا صدای سوت در فیلم بوی پیراهن یوسف ادامه پیدا کرد؟

برای اینکه در فیلم بوی پیراهن یوسف، مظلومیت بود. سوت، خیلی مظلوم است. کسانی که شیمیایی می‌شوند نمی‌توانند نفس بکشند و فقط با لوله نفس کشیدن امکان‌پذیر است. من هدفم این بوده که این مشکلات با صدای سوت تداعی کند. برای همین این سوت مظلوم است. یک عده ممکن است که در موسیقی‌شان سوت بزنند برای اینکه شاید خوشگل و قشنگ بشود اما بهره‌مندی از سوت در آثار من با منظور است. سازهایی که انتخاب می‌شوند و سولو می‌زنند بی‌منظور انتخاب نشده‌اند. اگر در فیلم اعتراض آقای مسعود کیمیایی یک دفعه فریاد انسان را می‌شنویم که این صدا نوعی اعتراض است که به‌دنبال آن حقیقت خودش است.

همه این صداها و سازها با منظور و هدف استفاده شده‌اند و همه یک چیزی را بیان می‌کند. اما کسی اینها را می‌فهمد که زبان موسیقی را آگاه باشد. وقتی شما به زبان موسیقی آگاه نباشید فقط از ملودی‌هایش لذت می‌برید ولی منظور و هدف موسیقی را متوجه نمی‌شوید.

این سوت یکی از مشخصات بارز آثار شما در بخش حماسی است. ما آن نوستالژی و خاطره‌ای که از اجراهای شما داریم با اجرای مرحوم خورشیدفر بود بعد از آن هر کسی این سوت را زد آن حس نوستالژی را ندارد. به‌عنوان آهنگسازی که از این مقوله استفاده می‌کنید بعد از آقای خورشیدفر کسانی بودند که در این زمینه قوی باشند که شما بتوانید در کارهایتان از آنها استفاده کنید؟

حتما خیلی کسان هستند که می‌توانند سوت بزنند. آن سوتی که من برای فیلم از کرخه تا راین انتخاب کرده بودم سوت بود ولی در آن مظلومیت بود. سوت‌هایی که برای اجرای این اثر در این سال‌ها انتخاب کرده‌ام سوت هست ولی در آن مظلومیت نیست که باید هدایتش کنم. خودم را آماده کرده بودم که به جایش یک ساز دیگری بگذارم ولی گفتم چون مردم این قطعه را با این فرم شنیده‌اند همانجوری بشنوند. آقای خورشیدفر هم فی‌البداهه نبود که بگویم سوت بزن، بیاید و برود.

روی آن هم کار شده بود. یا در فیلم بوی پیراهن یوسف من به‌دنبال صدای متفاوت می‌گشتم وقتی آقای تفرشی پیش من آمد گفتم صدایت خوب است ولی می‌شود از گلویت بخوانی و صدایی شبیه بزغاله داشته باشی؟ گفتم من این را می‌خواهم. او هم خواند و رفت بیرون. گفت چی شد گفتم بعد از میکس به شما می‌گویم. از آن روز به بعد بارها به من گفت با من چه کردی که هر کسی من را به استودیو می‌برد می‌گوید آن صدایی را می‌خواهیم که برای آقای انتظامی خواندی. بالاخره باید این صداها انتخاب و روی آنها کار شود.

شما همیشه آثارتان را با ارکسترها رهبری می‌کنید. آیا این مسئله به حساسیت شما برای اجرای آثارتان برمی‌گردد یا شیوه کار رهبران ارکستر را تأیید نمی‌کنید؟

خیر به هیچ عنوان. همه رهبران ارکستر کارشان را به خوبی انجام می‌دهند. هم‌اکنون هم آقای نصیر حیدریان رهبر ارکستر است که دوست صمیمی من است ولی خوب من این موسیقی را با پوست و گوشت بدنم حس می‌کنم. ایشان شاید از این موسیقی یک موسیقی خوب و عالی با ارکستر بیرون بکشد ولی حس من نباشد من خودم کار می‌کنم چون حسم را می‌توانم به نوازنده‌ها منتقل کنم. البته خیلی هم به این موضوع فکر نکرده‌ام که چرا این کار را ندادم به کس دیگری رهبری کند. بیشتر از من خواستند خودم انجام بدهم.

در تمام آثار شما خانم صدرسالک نوازنده هارپ است چرا در این اجرا نیست. قهری که اشاره کردید خانوادگی است؟

خیر. همسر من زندگی‌اش را بخش‌بخش کرده است. به همین دلیل بخش نوازندگی‌اش دیگر تمام‌شده است و هم‌اکنون فقط تدریس می‌کند. به‌طور کلی شما به مرحله‌ای می‌رسید که برایت انجام کارهایی از جمله نوشتن و ساز زدن مشکل هست. من که عاشق سازم بودم و در کمد می‌رفتم و ساز می‌زدم و کار می‌کردم ۲سال است که دست به سازم نزدم. برای اینکه اصلا نمی‌توانم ساز را از زور درد روی دستم نگه دارم.

شما در آژانس شیشه‌ای صدای سولو ویلن را نمی‌شنوید؟ شما صدای حاج کاظم را نمی‌شنوید؟ صدای حاج کاظم از آن سولو ویلن بیرون می‌آید. لطیف ولی خشن اما با وقار من خودم که می‌شنوم چون خودم نوشتم

نگاه

نوا بورنگ؛ خبرنگار

نت‌های جنگی

از همان روزهای اول آغاز جنگ تحمیلی نوعی از موسیقی در ایران خلق شد که عنوان موسیقی جنگ را به‌خود گرفت. از آژیر قرمز و سفید تا همخوانی‌های پشت خاکریزها و قطعاتی که توسط آهنگسازان برجسته موسیقی ایران خلق شد همگی در رده موسیقی جنگ قرار گرفتند.

موسیقی جنگ همیشه و در همه کشورها جایگاه خاصی را به‌خود اختصاص می‌دهد که ایران نیز از این قاعده مستثنی نیست و زمانی این موسیقی‌ها ماندگاری خود را حفظ می‌کنند که تا دهه‌ها بعد از اتمام جنگ نیز قابلیت شنیده شدن دارند. همانند بسیاری از موسیقی‌ها و نوحه‌هایی که در وصف جنگ و رشادت رزمندگان ایران برای دفاع از سرزمین‌شان ساخته شده‌اند.

شاید نخستین قطعه از این سبک را بتوان نوحه «ای شهیدان به خون غلتان خوزستان درود» دانست که به نوعی پایه موسیقی حماسی و نوحه را بنا نهاد که همان زمان نیز با استقبال زیاد مواجه شد. به‌تدریج آثار دیگری در طول جنگ تحمیلی ساخته شد که تا به امروز نیز با شنیدن نخستین موتیوهای آن، تمام قطعه و حال وهوای آن زمان تداعی می‌شود که از آن جمله می‌توان به «ای لشکر صاحب‌زمان»، «با نوای کاروان...» با صدای صادق آهنگران اشاره کرد.

بعد از آهنگران، غلام کویتی‌پور با الهام و الگوبرداری از آهنگ‌های محلی بوشهر این روند را ادامه داد و هر دو در کنار هم به ترویج چنین موسیقی در جبهه‌ها پرداختند. آهنگران بیشتر از ملودی‌های دزفول، شوشتر، بختیاری و دیگر نواحی جنوبی ایران بهره می‌گرفت و کویتی‌پور منحصراً به نغمات منطقه بوشهر توجه داشت. در کنار کویتی‌پور و آهنگران، حسین فخری و حاج‌منصور اصفهانی نیز در این زمینه فعالیت چشمگیری را داشتند. که آهنگ «ممدنبودی ببینی» با صدای حسین فخری یکی از همین آثار مرتبط با جنگ بود که تا به امروز جایگاه و ماندگاری بسیاری دارد.

در کنار موسیقی‌های حماسی و نوحه‌هایی که هم در جبهه‌ها و هم بعدتر از رادیو و تلویزیون پخش می‌شد، آثار بسیاری با مضمون جنگ در ژانر موسیقی سنتی و ارکسترال ایرانی توسط آهنگسازان بنام کشورمان همچون محمدرضا لطفی، حسین علیزاده، هوشنگ کامکار... ساخته شده که خوانندگانی چون شهرام ناظری آنها را خوانده است که از آن جمله می‌توان به قطعاتی چون «ای برادر»، «کجائید ای شهیدان خدایی» و «شهید» اشاره کرد. یکی از قطعاتی که محمدرضا لطفی در زمان جنگ ساخته بود قطعه «برخیز که دشمن به دیار آمده امروزای شیردلان وقت شکار آمده امروز» بود که روی غزلی از آقای «کاشانی» با صدای «شهرام ناظری» بعد از حادثه هویزه ساخته بود. او همچنین پس از پیروزی رزمندگان در خوزستان تصنیف «ظفر» در چهارگاه را با صدای شهرام ناظری ساخت. البته این تصنیف با صدای محمد گلریز هم اجرا شد. او همچنین بعد از شهید شدن یکی از اقوام «شهرام ناظری» که خلبان بود، قطعه «شهید» را با صدای این خواننده در دستگاه «همایون» ساخت. علاوه بر قطعاتی که این آهنگساز در زمان جنگ روی صدای شهرام ناظری ساخت یک قطعه نیز در آواز بیات اصفهان با صدای «محمدرضا شجریان» بعد از قطعه «کاروان شهید» خلق کرد.

حسین علیزاده دیگر آهنگساز برجسته کشورمان است که قطعه «نینوا» را در روزهای جنگ تحمیلی ساخته است. او در گفت‌وگویی عنوان کرده که نمی‌گویم که من این قطعه را برای جنگ ساختم ولی در شرایطی بود که در جنگ زندگی می‌کردیم. من آهنگساز نمی‌توانستم تفنگ دست بگیرم و شعار بدهم. من تنها می‌توانم با نینوا از شمای هموطن که چنین درد عظیمی را به دوش می‌کشیدید، پشتیبانی کنم.

با بررسی موسیقی‌های ساخته شده در دوران ۸ سال جنگ ، علاوه بر ساخت آثاری در سبک موسیقی پاپ که شاید تا چندین سال قبل نیز رواج داشت، آثار سمفونیک و موسیقی فیلم‌های ساخته شده توسط آهنگسازان، نقش پررنگی در ماندگاری موسیقی جنگ داشته‌اند که شاید بتوان مجید انتظامی را در این زمینه پیشرو دانست چرا که او بیشترین موسیقی فیلم‌های جنگی همچون «از کرخه تا راین»، «بوی پیراهن یوسف»، «آژانس شیشه‌ای»، «آخرین پرواز»، «پوتین»، «گذرگاه»، «دوئل»، «حمله به اچ ۳» و...را دارد. البته در کنار او دیگر آهنگسازانی بودند که چند موسیقی فیلم جنگی را ساختند همچون فریدون شهبازیان، آریا عظیمی‌نژاد، محمدرضا علیقلی.

مجید انتظامی همچنین در زمینه ساخت آثار ارکسترال و سمفونیک نیز پیشرو بوده است چرا که او ساخت سمفونی مقاومت، سمفونی خرمشهر، ایثار، صلح و این فصل را با من بخوان در کارنامه هنری خود دارد. البته نخستین سمفونی مرتبط با جنگ، سمفونی «فلک‌الافلاک» ساخته کامبیز روشن روان است. همچنین نغمه «دایه دایه وقت جنگه» نیز در همین اثر سازبندی شد و شکل ارکسترال به‌خود گرفت. سمفونی ایثار و شهید ساخته شاهین فرهت نیز سال‌ها بعد از اتمام جنگ توسط او ساخته شده است.

سمفونی «سرداران» و «اروند رود» نیز توسط محمدسعید شریفیان و پوئم سمفونی «آب تشنه» به آهنگسازی محمدرضا علیقلی ساخته شد.

در طول ۸ سال جنگ تحمیلی آثار بسیاری با مضمون جنگ ساخته شده‌اند که از نقش هر کدام از آثار ساخته شده نمی‌توان به راحتی گذشت.