همشهری

یکشنبه ۸ خرداد ۱۴۰۱ • ۲۷ شوال ۱۴۴۳ • سال سی‌ام • شماره ۸۵۰۷ • ۲۴ صفحه • ۱۶ صفحه راهنما ویژه تهران • ۵۰۰۰ تومان

HAMSHAHRI • ISSN 1735-6386 • Vol.30 • No.8507 • SUN • MAY.29 • 2022

عزای عمومی در سراسر کشور

هیأت دولت به احترام جان‌باختگان حادثه متروپل، امروز را عزای عمومی اعلام کرد

همین صفحه

آبادان تنها نیست

- نیروهای داوطلب مردمی از شهرهای مختلف در کنار تیم‌های امدادی هستند
- ۵۰ آتش نشان تهرانی با تجهیزات در روزهای اول برای آواربرداری به آبادان رفتند
- تیم واکنش سریع از تهران، ایلام، فارس و اصفهان به محل حادثه فرستاده شدند
- ۵۲ تیم عملیاتی هلال‌احمر شامل ۲۲۰ نفر به محل حادثه متروپل اعزام شده‌اند

صفحه‌های ۵ و ۶

قاعده بازی در آب‌های خلیج‌فارس

پاسخ قاطع سپاه به دزدی دریایی مشترک اروپا و آمریکا نشان داد ایران قاعده بازی در خلیج‌فارس را تعیین می کند

صفحه ۲

تحول در آرامستان پایتخت

مزارهای آماده بهشت‌زهرا(س) به‌طور موقت پر شده‌اند تا خطر سقوط برای مردم نداشته باشند

۷۵۰ هکتار کل مساحت بهشت‌زهرا(س) تهران است.

۵ پارکینگ جدید در آرامستان بهشت‌زهرا(س) ایجاد خواهد شد.

۱۰۰ غرفه در روزبازار جدید بهشت‌زهرا(س) راه‌اندازی می‌شود.

۵ سالن سوگواری فرسوده این آرامستان احیا خواهند شد.

۲۴ ساعته، نیروهای انضباط شهری این آرامستان فعالیت می کنند.

صفحه ۱۲

پیاده‌راه‌های جدید پیش پای مردم

شهرداری تهران احداث ۵ پیاده‌راه جدید را در دستور کار دارد که از میان آنها عملیات اجرایی پروژه قدمگاه صالحیه به اتمام رسیده است

عکس: همشهری / حامد خورشیدی

۳

روایت یک تکاور از مقاومت بی‌نظیر مردم خرمشهر

گفت‌وگو با فرمانده تکاوران نیروی دریایی ارتش که در مقاومت ۳۴ روزه خرمشهر خوش درخشید

صفحه ۲۲

گام دوم برای هدفمندی یارانه نان

فروش نان با کارت‌خوان‌های هوشمند در نانوایی‌های قزوین هم آغاز شد

صفحه ۴

دست تمیز پول کثیف

سرمایه‌های مشکوک چگونه سر از تولیدات نمایش خانگی و محصولات سینما درمی‌آورند؟

صفحه ۲۱

جنایات هولناک قاتل مخوف

قاتل فراری ۵ مرد در شهریار پس از شلیک به ۴ مامور پلیس در پایتخت دستگیر شد

صفحه ۶

سرقت «علائم حیاتی» در جاده‌ها

راهکار جلوگیری از سرقت استفاده از تابلوهایی با همان کارآیی اما با جنس بدون ارزش است

صفحه ۱۵

یادداشت

علی بهادری جهرمی؛ سخنگو و دبیر هیأت دولت

منابع سرشار بانکی با سند تحول در خدمت تولید و خانواده ایرانی

هیچ اقتصاددانی نیست که منکر مشکلات نظام بانکداری ما باشد. فراتر از این، درعین پیچیدگی سیاست‌ها و عملکردهای پولی و مالی و با درنظر داشتن این نکته که بسیاری از ایرادهای بانکداری برآمده از فعل و انفعالات درهم‌تنیده و فرابخشی است، آنچه اکنون در عمل اتفاق افتاده، این است که غیرکارشناسان و غیراقتصاددانان هم می‌توانند عملکرد نادرست نظام بانکی را با برشمردن مواردی از قبیل تورم، افزایش نقدینگی و تخصیص و کارکرد نادرست تسهیلات توضیح دهند.

همان‌قدر که مشکلات بانکداری واضح و مشخص است، جزئیات راه‌حل‌های ارائه‌شده برای برون‌رفت از این وضعیت، یکدست و معین نیست. ممکن است در بیان عبارات کلی و نسخه‌پیچی‌های عمومی اشتراک‌نظر وجود داشته باشد، اما در تفصیل و حین اجرا، اختلافات بالا می‌گیرد.

با این‌حال، از بین راهکارهای موجود کارشناسی و مسیرهای تجربه‌شده مبتنی بر یافته‌های علمی، می‌توان قدر متیقن‌هایی را برای بهبود نظام بانکداری در ایران یافت که هیچ اختلاف‌نظری در آن وجود ندارد. از این گذشته، در موارد اختلافی‌ای که نیازمند اخذ تصمیم و اجرای لابد یک گزاره است، باز هم می‌توان با تکیه بر اجماع نسبی کارشناسی راه‌حلی را یافت که با کمترین هزینه (یا حتی با مدیریت صحیح، بدون تحمیل هزینه) هدف مورد نظر را محقق کند. «سند تحول» با همین سیاق، پس از احصا و شرح مشکلات نظام بانکداری، راه‌حل‌های کارشناسی و نخبگانی را برای علاج این مشکلات تبیین کرده‌است.

پس‌از ۵ دستور ویژه رئیس‌جمهور به مدیران نظام بانکی، اقدام‌های مثبتی در راستای اصلاح روندهای بانکی و تسهیل امور مردم، نظیر پرداخت وام تا ۱۰۰ میلیون تومان بدون ضامن، صورت پذیرفت و به وعده‌های داده‌شده مانند اعلام اسامی ابربدهکاران بانکی نیز جامه عمل پوشانیده شد. استمرار این روند و به سرانجام رساندن ۵ دستور، نیاز قطعی اصلاح بخش مهمی از مشکلات بانکی است. از این گذشته، اصلاح اساسی مشکلات تلنبارشده در بانکداری و بازگشت بانک‌ها به کارکردهای اصلی از قبیل تسهیل تولید ملی، برنامه مبسوط و زمانبندی‌شده‌ای را می‌طلبید که دولت مردمی آن را در «سند تحول» گردآوری کرده‌است.

«تورم بالا و پرنوسان» در کنار «دسترسی محدود تولیدکنندگان و خانواده‌ها به تسهیلات» باعث شده است که طرح‌های توسعه‌ای و حتی مشاغل خُرد خانگی دچار عدم‌تأمین مناسب مالی شوند. به موازات این دو مشکل، «بی‌ثباتی و زیان‌ده بودن عملیات بانکی» چرخه مشکلات با سرمنشأ بانک‌ها را تداوم بخشیده‌است. مبتنی بر نظرات کارشناسی و ساعت‌ها صرف وقت نخبگان اقتصادی، بیان گلوگاه‌هایی که این مشکلات را رقم زده‌اند و ارائه راهکارهایی که باعث زدودن این گلوگاه‌های مشکل‌زا شده‌اند، در «سند تحول» به تفصیل ذکر شده‌است.

به‌عنوان نمونه، «فقدان چارچوب سیاستگذاری پولی» و «تأمین مالی کسری بودجه و هزینه‌های فرابودجه‌ای از بانک مرکزی» به‌عنوان ۲ موضوع مهمی است که همواره ازسوی صاحب‌نظران به‌عنوان عوامل تورم بالا و پرنوسان در کشور ما بیان شده‌است. سند تحول برای رفع این معضل تکلیف مشخصی را برعهده بانک مرکزی گذاشته است: بازتعریف ساختار، ارکان و وظایف بانک‌مرکزی جهت حذف تعارض منافع حاکم بر اعضای شورای پول و اعتبار، افزایش شفافیت و اجرای اصول حکمرانی صحیح در بانک مرکزی و همچنین استقرار رفتار مبتنی بر قاعده در رابطه با پوشش ناترازی‌های مالی دولت و شبکه بانکی. معاونت اقتصادی ریاست‌جمهوری، دفتر بازرسی ویژه رئیس‌جمهور و معاونت حقوقی ریاست‌جمهوری در اجرایی‌شدن این راهبرد مهم مشارکت داشته و بر حسن اجرای آن نظارت خواهند کرد.

ادامه در صفحه ۲

داده‌نما

مهدی اسماعیل‌پور / گرافیک: مهدی سلامی

مرور برنامه‌های شهرداری برای توسعه حمل‌ونقل زیرزمینی پایتخت

ورود ۱۰۵۰ واگن جدید به متروی ۲ سال آینده

تحول در مترو از برنامه‌های اصلی و جدی مدیریت جدید شهر تهران است. علیرضا زاکانی، شهردار تهران می گوید در افق ۱۴۰۵ خطوط جدید مترو با ۱۵۰ کیلومتر و ۱۳۸ ایستگاه وارد مدار می‌شود و رئیس‌جمهور هم اخیرا اعلام کرد درخصوص تأمین اعتبارات و کمک در راستای توسعه و بهبود ناوگان حمل‌ونقل ریلی با تمام قوا و توان موجود، حمایت و پشتیبانی می کند.

ایستگاه ۱۷ شهریور تا چند روز آینده به بهره‌برداری می‌رسد.

خط ۷ مترو به مراحل پایانی تکمیل، نزدیک شده است.

پایانه اکباتان تکمیل‌شده و آماده بهره‌برداری است.

۲۷ کیلومتر طول خط ۷ متروی تهران حدفاصل ورزشگاه تختی تا میدان بوستان سعادت آباد (شمال غرب تهران) است و ۲۲ ایستگاه دارد.

۴ ایستگاه ورزشگاه تختی، شهدای ۱۷ شهریور، شهید دادمان و میدان کتاب در مرحله اجرا قرار دارند و با تکمیل آنها پرونده خط ۷ بسته خواهد شد.

۱۸ ایستگاه

تاکنون شامل ایستگاه‌های بسیج، آهنگ، دولاب، میدان قیام، مولوی، میدان محمدیه، مهدیه، هلال‌احمر، بریانک، کمیل، رودکی، شهید نواب صفوی، توحید، مدافعان سلامت، دانشگاه تربیت مدرس، بوستان گفتگو، برج میلاد و میدان صنعت به بهره‌برداری رسیده‌اند.

۱۵۰ کیلومتر خطوط جدید با ۱۳۸ ایستگاه تا سال ۱۴۰۵، وارد مدار می‌شود که بالغ بر ۲۰۰ هزار میلیارد تومان اعتبار لازم دارد.

۳۶۴ واگن از این تعداد از رده خارج و ۱۱۲ دستگاه واگن دیگر اوراق و حدود دوم سوم از واگن‌های موجود نیاز به اورهال دارند.

۲۰ ایستگاه باقیمانده خطوط مترو از اولویت‌های افتتاح شهرداری است.

۱۵۰۰ واگن طی سال‌های گذشته در ۷ خط مترو فعال بوده است.

دیدگاه

سید محمدمهدی میرزایی قمی؛ مدیرعامل شرکت کنترل کیفیت هوای تهران

اولویت تصمیم‌گیری کمیته اضطرار سلامت مردم تهران است

با توجه به پدیده ورود توده‌های ریزگرد از کشورهای همسایه به تهران و سایر نقاط کشورمان که از ابتدای سال جاری شاهد تشدید آن هستیم و بعضاً زمان و نحوه اعلام تصمیمات کمیته اضطرار آلودگی هوا در تهران مورد پرسش قرار می‌گیرد، با وجود اینکه شهرداری تهران از لحاظ قانونی، وظیفه‌ای برای پیش‌بینی گردوغبار ندارد؛ اما ارائه توضیحاتی برای آگاهی رسانه‌ها و تنویرافکارعمومی ضروری به‌نظر می‌رسد.

در ابتدا باید تأکید کنم که تصمیم‌گیری کمیته اضطرار مبتنی بر پیش‌بینی کیفیت هواست که براساس آیین‌نامه اجرایی تبصره ۳ ماده ۳ قانون هوای پاک، سازمان هواشناسی مکلف است حداقل ۹۶ ساعت قبل از شرایط پایدار جوی، هشدار لازم را به وزارت بهداشت، درمان و آموزش پزشکی اعلام کند و پیش‌نیاز این هشدار، توسعه مدل‌های پیش‌بینی است که قانونگذار آن را در ۲ مورد مجزا به سازمان هواشناسی واگذار کرده است.

مورد اول، ماده ۲۶ قانون هوای پاک است که در آن سازمان هواشناسی مکلف به تکمیل شبکه هشدار و پیش‌آگهی رخدادهای سیل، توفان و گردوغبار شده و ماده دوم، تبصره ذیل ماده ۲۴ آیین‌نامه فنی ماده ۲ قانون هوای پاک است که در آن سازمان هواشناسی موظف به توسعه الگو(مدل)های پیش‌بینی آلودگی هوا مبتنی بر استفاده از اطلاعات سامانه سیاهه انتشار و اطلاعات ایستگاه‌های پایش آلودگی هوا شده است.

با وجود اینکه در رابطه با پیش‌بینی شرایط اضطرار، قانونگذار به صراحت لزوم توسعه مدل‌ها و ارائه پیش‌بینی براساس آنها را مشخص کرده اما تاکنون مدل‌های مذکور برای استان تهران، ایجاد و ارائه نشده که به همین علت امکان پیش‌بینی آلودگی هوا با دقت مطلوب به‌خصوص در زمان وقوع پدیده ریزگرد را به‌شدت کاهش می‌دهد.

هرچند شهرداری تهران از لحاظ قانونی، وظیفه‌ای برای پیش‌بینی گردوغبار ندارد اما به هیچ عنوان رویکرد منفعلانه اتخاذ نکرده و با توجه به کاستی‌ها و کمبودهای موجود در سایر بخش‌ها، با تمام دانش و امکانات، نظرات خود را به کمیته اضطرار به‌عنوان یکی از ۸ عضو کمیته، منتقل می‌کند.

در غیاب مدل‌های پیش‌بینی، تصاویر ماهواره‌ای، داده‌های هواشناسی و آلودگی هوای سنجش‌شده در ایستگاه‌های زمینی، بهترین ابزار برای پیش‌بینی هستند که این ابزارها به‌صورت گسترده در شرکت کنترل کیفیت هوای تهران مورد استفاده قرار می‌گیرند اما با توجه به محدودیت‌های آنها از جمله تأخیر در به‌روزرسانی و اطلاعات محدود، امکان پیش‌بینی از ۹۶ ساعت قبل و با دقت بالا را ندارند، به همین دلیل، چاره‌ای جز توسعه مدل‌های پیش‌بینی که در قانون بر آن تأکید شده است، وجود ندارد.

پدیده توفان‌های ریزگرد با توالی و شدتی که از ابتدای سال‌جاری در تهران و سایر نقاط کشور مشاهده می‌شود، در سال‌های اخیر هیچ‌گاه سابقه نداشته است. در گذشته، عمدتاً ذرات معلق کوچک‌تر از ۲٫۵ میکرون، حاصل فعالیت‌های احتراقی، آلاینده شاخص بود و شرایط اضطرار را ایجاد می‌کرد و تصمیم‌های صورت‌گرفته عمدتاً براساس این آلاینده اخذ می‌شد اما هنگام توفان ریزگرد، ذرات معلق کوچک‌تر از ۱۰ میکرون منجر به ایجاد شرایط اضطرار می‌شوند.

دستورالعمل مواقع اضطراری آلودگی هوا که مبنای تصمیمات کمیته اضطرار است، براساس ذرات معلق کوچک‌تر از ۲٫۵ میکرون تدوین شده و در زمینه اقداماتی که هنگام توفان ریزگرد باید توسط دستگاه‌های مسئول اتخاذ شوند، مناسب نیست. از این رو لازم است سازمان حفاظت محیط‌زیست نسبت به تدوین دستورالعملی متناسب با توفان‌های ریزگرد اقدام کند.

ادامه در صفحه ۳

آخرین خبر

عزای عمومی در سراسر کشور

هیأت دولت امروز یکشنبه (۸ خرداد) را در سراسر کشور عزای عمومی اعلام کرد.

با توجه به دریافت گزارش وزیر کشور از حادثه تلخ و اندوهبار فروریختن ساختمان متروپل آبادان، هیأت دولت ضمن تسلیت مجدد، به خانواده‌های داغدیده، به احترام جان‌باختگان این حادثه و ابراز همدردی با خانواده‌های محترم و مردم استان خوزستان، به‌ویژه شهر آبادان، یکشنبه را در سراسر کشور عزای عمومی اعلام می کند.

https://www.hamshahrionline.ir

ONLINE همشهری

متن کامل را با اسکن کیوآرکد، در همشهری آنلاین بخوانید

سیاست

دارایی‌های بلوکه شده ایران در بانک‌های عمان آزاد می‌شود؟

حسن هانی‌زاده، کارشناس مسائل خاورمیانه معتقد است که تلاش و سیاست دولت سیزدهم کاهش تنش‌های منطقه و ایجاد یک همگرایی بالا در منطقه بین ایران و کشورهای عرب حوزه خلیج‌فارس است. حتما اولویت سفر آقای رئیسی سفر سیاسی و امنیتی و اولویت بعدی اقتصادی است.

گردشگری

پایتخت ایران بهشتی جذاب برای گردشگران داخلی

کلانشهر تهران جذابیت‌های گردشگری بسیار زیادی دارد، اما هیچ وقت به‌عنوان مقصد گردشگری مطرح نبوده، این در حالی است که جذب گردشگر در پایتخت می‌تواند ایجاد اشتغال را در پی داشته باشد. آمارها نشان می‌دهد که نوروز ۱۴۰۱ مازندران، خراسان رضوی، گیلان و تهران بیشترین اقامت را داشته‌اند.

بازگشت همه بسوی اوست

با همه ی درد و غم و اندهان

درگذشت برادر مهربانم و عزیزمان زنده‌یاد

پوریا پستا

را به آگاهی همه آشنایان و دوستان گرامی می‌رساند.

آیین پرسه (ترحیم) آن شادروان روز دوشنبه ۱۴۰۱/۰۳/۰۹ ساعت ۱۸/۳۰ الی ۲۰ در مسجد النبی (ص) به نشانی خیابان کارگر شمالی روبروی کوی دانشگاه تهران برگزار می‌گردد.

دیدار شما سروران گرامی برای پوریا جان آرامش و شادی روان و برای بازماندگان مایه‌ی شکیبایی است.

از سوی خانواده‌های: پستا - بیات - مهدوی - فرجاد آزاد - اسدیان - ناظمی - اشراق - فروتن مهین - اخوان ثالث - میر سنجری - بوترابی - شفایی - ذوالقدر - ستّاریان و همه‌ی وابستگان گرامی

6 260641 200359 >

6 260641 200014 >

نقل قول خبر

حسین امیرعبداللهیان
وزیر امور خارجه
مقابله با پدیده گردوغبار در راستای دستورالعمل‌های ملی آمادگی و مبارزه با آثار زیانبار گردوغبار، از مهم‌ترین اولویت‌های فوری دستگاه دیپلماسی است که در همکاری نزدیک با سازمان‌های ذیربط داخلی باید با همه توان در سطح بین‌الملل و با بهره‌گیری از ظرفیت‌های سازمان‌های بین‌المللی تخصصی پیگیری شود./ایسنا

سیدمحمد حسینی
معاون امور مجلس رئیس‌جمهور
دولت در اقتصاد برنامه مشخص دارد، البته ممکن است برخی سودجویان و جریان‌های سیاسی نخواهند دولت در این کار بزرگ موفق شود، لذا مشکل‌تراشی می‌کنند، اما دولت بدون پرداختن به حاشیه‌ها کار را پیش می‌برد. با اجرای طرح اصلاح اقتصادی، رانت و منافع عده‌ای قطع می‌شود، اما طرح درنهایت به نفع محرومان و به نفع کشور تمام می‌شود./فارس

ابراهیم رضایی
عضو کمیسیون امنیت‌ملی مجلس
دخالت نماینده در انتصابات زمینه‌ساز لابی‌گری و تضعیف نظارت است. آنچه پیش از این رهبر معظم انقلاب به آن تأکید می‌فرمودند، عدم دخالت نمایندگان در انتصابات بود که متأسفانه رعایت نشد و برخی از نمایندگان در انتصابات، به‌ویژه در دولت جدید دخالت کردند. این اقدام برخلاف امر ولی‌فقیه و به ضرر مجلس است./ایرنا

امنیتی

کشف ۷هزار میلیارد تومانی کالاهای استراتژیک

وزارت اطلاعات جمهوری اسلامی ایران

همزمان با اجرای طرح مردمی‌سازی و توزیع عادلانه یارانه‌ها و ضرورت مقابله با قاچاق و عرضه خارج از شبکه کالاهای اساسی و استراتژیک کشور برای برقراری آرامش در فضای اقتصادی، وزارت اطلاعات موفق به کشف ۸۰۰هزار تن از این دست کالاها از جمله نهاده‌های دامی به ارزش بیش از ۷هزار میلیارد تومان در تعدادی از استان‌های کشور شد. براساس گزارش پایگاه اطلاع‌رسانی وزارت اطلاعات، در راستای برخورد با این تخلفات، ۷۵نفر تاکنون دستگیر و تحویل قوه قضاییه شده‌اند. تعدادی از افراد دستگیرشده با جعل اسناد دولتی و در پوشش وارد کردن کالاهای اساسی، اقدام به وارد کردن بیش از ۳۶۵تن غذای سگ و... با ارز ترجیحی کرده بودند. همچنین در پی دریافت گزارش‌هایی مبنی‌بر قاچاق روغن خوراکی تزریق‌شده به بازار برای مصرف مردم در ۳استان شرقی به کشورهای همسایه، اقدامات کنترلی انجام و مشخص شد بیش از ۶۰درصد روغن این استان‌ها توسط شبکه سازمان یافته قاچاق به خارج کشور انتقال می‌یابد. لذا پس از انجام اقدامات اطلاعاتی، اعضای این شبکه شناسایی شده و ۶۵نفر از اعضای آن با تشکیل پرونده به دستگاه قضایی معرفی شدند.

قاعده بازی در آب‌های خلیج‌فارس

پاسخ قاطع سپاه به دزدی دریایی مشترک اروپا و آمریکا نشان داد، ایران قاعده بازی در خلیج‌فارس را تعیین می‌کند

نظامی

توقیف ۲نفتکش یونانی در روزهای اخیر به‌دلیل تخلف‌های انجام‌شده در آب‌های خلیج‌فارس که از سوی سپاه‌پاسداران انجام و با بازتاب‌های گسترده در رسانه‌های جهان مواجه شد، نشان داد این جمهوری‌اسلامی ایران است که قاعده بازی در خلیج‌فارس و تنگه هرمز را تعیین می‌کند.

به گزارش همشهری، اقدام سپاه‌پاسداران در توقیف ۲نفتکش یونانی پس از آن انجام شد که دولت این کشور یک نفتکش روسی حامل نفت ایران را به‌صورت علنی دزدید و تحویل آمریکایی‌ها داد؛ موضوعی که با اعتراض شدید ایران مواجه شد و احضار کاردار یونان(در غیاب سفیر این کشور) به وزارت امورخارجه کشورمان را به‌دنبال داشت.

ماجرا از جایی آغاز شد که گارد ساحلی یونان در آخرین روزهای فروردین‌ماه سال‌جاری یک نفتکش روسی ۱۱۵هزارتنی به نام «پگاس» که به نام «لانا» تغییر کرده بود را با ۱۹خدمه در نزدیکی سواحل جزیره «لویا» این کشور توقیف کرد؛ اقدامی که مقام‌های یونانی دلیل آن را «اجرای تحریم‌های اتحادیه اروپا علیه روسیه به‌خاطر درگیری نظامی با اوکراین اعلام کردند.»

در این میان پیگیری‌های دیپلماتیک برای آزادی کشتی حامل نفت ایران به‌جایی نرسید و دولت یونان در رفتاری غیرقانونی و البته عجیب، نسبت به مصادره نفت ایران اقدام کرد و براساس برخی گزارش‌ها، به‌درخواست وزارت دادگستری آمریکا، محموله کشتی تحویل این کشور شده است؛ اقدامی که سازمان بنادر و دریانوردی کشورمان با صدور بیانیه‌ای، آن را مصداق بارز «دزدی دریایی» از سوی دولت یونان دانست.

توقیف ۲نفتکش یونانی

در چنین شرایطی بود که جمعه شب گذشته روابط‌عمومی کل سپاه‌پاسداران در اطلاعیه‌ای، خبر توقیف ۲فروند نفتکش یونانی در آب‌های خلیج‌فارس را تأیید و دلیل آن را تخلف‌های انجام شده در آب‌های خلیج‌فارس اعلام کرد؛ اقدامی که بازتاب‌های گسترده‌ای در رسانه‌های بین‌المللی داشت. بر این اساس روزنامه صهیونیستی یدیعوت‌احرونوت، درباره اهمیت اقدام‌های عملیاتی سپاه پاسداران نوشت:

«توقیف نفتکش‌های ایرانی در منطقه طرحی بود که موساد آن را به‌عنوان «جنگ جدید نفتکش‌ها» پیش می‌برد. هدف آن بود که تهران به‌گونه‌ای تحت فشار قرار گیرد که با اجرای تحریم‌ها و کنترل میدانی فروش نفت، فلج شده و حتی نتواند یک قطره نفت نیز صادر کند، اما سپاه ورق‌بازی را برگرداند.» روزنامه واشنگتن‌پست نیز در شرح این عملیات نوشته است: «۲نفتکش یونانی توقیف‌شده حامل ده‌ها هزار بشکه نفت صادراتی عراق، فروخته‌شده به ایالات‌متحده آمریکا بودند که پس از بارگیری در بندر بصره در روز پنجشنبه، به مقصد ایالات‌متحده آمریکا به راه افتادند. نیروی دریایی سپاه پاسداران پس از شناسایی نفتکش‌ها و مالک، محموله نفتی آنها را توقف کرد.» براساس برخی گزارش‌ها، پهپادهای شناسایی سپاه پاسداران در آب‌های خلیج‌فارس ۲کشتی یونانی را رهگیری کرده و در نهایت، پس از نزدیک شدن به موقعیت، با عملیات نیروهای ویژه نیروی دریایی سپاه، توقیف شده‌اند. این گزارش‌ها حاکی است که نیروی دریایی سپاه با استفاده از قایق‌های تندرو، ۲نفتکش به نام‌های «پرودنت واریور» (Prudent Warrior) و «دلتا پوزایدون» (Delta Poseidon) را به‌ترتیب در ساعت ۱۵ و ۱۸ به‌وقت‌تهران توقیف کرده است. در این عملیات پرچم یونان پایین کشیده شد و در نهایت ۲نفتکش به سمت بندرهای جنوب ایران هدایت شدند؛ اقدامی که قدرت‌راهبردی ایران در آب‌های خلیج‌فارس را به رخ کشید.

واکنش آمریکایی‌ها

آمریکایی‌ها پس از توقیف این ۲نفتکش ادعا کرده‌اند سامانه ناوبری آنها خاموش شده است، درحالی که قبل از اجرای عملیات خدمه کشتی سامانه‌های رهیابی را از کار انداخته‌اند تا با چراغ خاموش از تنگه هرمز عبور کنند. توقیف کشتی‌های متخلف یونانی در آب‌های خلیج‌فارس، واکنش دولت این کشور را نیز به‌همراه داشت و وزارت امورخارجه یونان اعتراض خود را نسبت به توقیف ۲فروند کشتی یونانی در آب‌های خلیج‌فارس از سوی نیروی دریایی سپاه به سفیر ایران در آتن ابراز کرد و خواستار رهاسازی فوری کشتی‌ها و خدمه آنها شد.

مکث

یک پیام راهبردی

پاسخ به دزدی دریایی مشترک از سوی اروپا و آمریکا نشان داد که در این منطقه یک قاعده ثابت وجود دارد؛ تجارت نفت از طریق خلیج‌فارس و تنگه هرمز تنها زمانی برقرار می‌ماند که ایران هم بتواند نفت خود را به‌فروش برساند. از سوی دیگر واکنش به زیرپا گذاشتن همه قوانین و عرف‌های بین‌المللی در آبراهه خلیج‌فارس توسط آمریکایی‌ها نشان داد هم‌نوایی با تحریم‌های ظالمانه آمریکا، تبعاتی را برای کشورهای همراهی‌کننده به‌دنبال خواهد داشت؛ قاعده‌ای که پیش‌از این کره‌جنوبی نیز مشمول آن شده بود؛ برخی کارشناسان معتقدند «دولت‌هایی که در حمایت از «تحریم‌های ثانویه» آمریکایی‌ها با واشنگتن همکاری کنند، برای عبور کشتی‌های خود از تنگه هرمز باید همیشه نگران باشند.»

بازی برجامی جدید غربی‌ها با خط «شکست مذاکرات»

عباس مقتدایی: تا زمانی که انتفاع اقتصادی ایران از توافق هسته‌ای محقق نشود، توافقی به‌دست نخواهد آمد

برجام

واشنگتن در روزهای اخیر دست به تحرکات تخریبی مختلفی در مسیر به‌سرانجام رسیدن گفت‌وگوهای هسته‌ای زده است و با اعمال تحریم‌های جدید و همچنین راهزنی دریایی نفتکش‌های ایرانی با عاملیت یونان اثبات کرده نه‌تنها اراده‌ای برای حصول توافقی خوب ندارد، بلکه می‌کوشد با حفظ ساختارهای تحریمی، جمهوری‌اسلامی را برای پذیرش توافقی که تأمین‌کننده منافع‌ملی کشورمان نیست، تحت فشار بگذارد.

به گزارش همشهری، در روزهای اخیر طرف‌های غربی و به‌ویژه مقام‌های آمریکایی تلاش کرده‌اند موضوع خروج نام سپاه‌پاسداران از فهرست ادعایی تروریستی (FTO) را به‌عنوان تنها موضوع باقیمانده در روند مذاکرات وین جلوه دهند؛ موضوعی که مخالفت نمایندگان کنگره آمریکا با اقدام دولت بایدن در این زمینه، مزید بر علت شد تا جوسازی‌های گسترده‌ای در این زمینه انجام شود. رویکرد آمریکایی‌ها در تقلیل دادن موضوع‌های باقی‌مانده در مذاکرات به موضوع سپاه، واکنش‌های مقام‌های ایران را نیز به‌دنبال داشت؛ تا جایی که حسین امیرعبداللهیان، وزیر امورخارجه در گفت‌وگو با فرید زکریا در جریان برگزاری اجلاس داووس، گفت نباید آنچه باقیمانده را به یک موضوع تقلیل داد.

بر این اساس «دریافت تضمین‌های ضروری»، «اطمینان از مرتفع شدن اجزای فشار حداکثری» و همچنین «اطمینان از انتفاع کامل اقتصادی ایران» از مهم‌ترین موضوع‌هایی است که طفره رفتن آمریکایی‌ها برای ارائه پاسخ‌های لازم در این زمینه، پیشبرد گفت‌وگوهای هسته‌ای را با کندی مواجه کرده است.

مذاکرات فقط با انتفاع اقتصادی ایران به نتیجه می‌رسد

اینها درحالی است که طرف‌های غربی و به‌ویژه آمریکا در ماه‌های اخیر کوشیده‌اند با به‌راه انداختن بازی‌های رسانه‌ای - سیاسی و طرح مباحث در خارج از اتاق مذاکره، ضمن پیگیری رویکرد «مقصرنمایی ایران» و تشدید فشارها علیه مذاکره‌کنندگان کشورمان، جمهوری‌اسلامی را به ارائه امتیازهای بیشتر وادار کنند؛ راهبردی که با مقاومت مسئولان کشورمان، با شکست مواجه شده‌است. نایب‌رئیس کمیسیون امنیت‌ملی و سیاست‌خارجی مجلس شورای‌اسلامی در گفت‌وگو با همشهری در این باره معتقد است که طرف‌های غربی همچنان از پذیرش تعهدات برجامی خود طفره می‌روند و تا زمانی که انتفاع اقتصادی ایران از توافق هسته‌ای محقق نشود، توافقی به‌دست نخواهد آمد.

عباس مقتدایی در این باره گفت: راهبردی که ایران در جریان مذاکرات برجامی دنبال و در شرایط کنونی بر آن پافشاری می‌کند، تأمین حداکثری منافع اقتصادی از احیای توافق هسته‌ای سال ۲۰۱۵ است. وی با اشاره به راهبردهای دولت سیزدهم در این حوزه افزود: این دولت با تمرکز ویژه‌ای بر این نکته تأکید دارد که نتیجه مذاکرات هسته‌ای در وین باید تأمین‌کننده منافع حداکثری جمهوری‌اسلامی، به‌ویژه در حوزه اقتصادی باشد و حقوق از دست رفته مردم ایران را بازستاند.

واقعیت‌های موجود

رئیس کمیته دیپلماسی اقتصادی مجلس یازدهم عنوان کرد: ما همواره در جریان گفت‌وگوهای هسته‌ای، به‌ویژه در ماه‌های اخیر تأکید کرده‌ایم همه طرف‌ها باید به تعهدات برجامی خود پایبند باشند و در این زمینه آمادگی داریم متناسب با شرایط و اقدام‌های طرف مقابل در مسیر دستیابی به «توافق مثبت» گام‌های مؤثری برداریم، اما واقعیت‌ها گویای بی‌عملی طرف‌های غربی و به‌ویژه آمریکایی‌هاست. نایب‌رئیس کمیسیون امنیت‌ملی و سیاست‌خارجی مجلس یازدهم ادامه داد: البته تاکنون برخی وعده‌ها از سوی آنان ارائه شده که باید عملیاتی شود و مقام‌های دستگاه دیپلماسی کشور و دست‌اندرکاران دولت باید اجرای صحیح وعده‌های داده شده را بررسی و در برخی بخش‌ها با اصرار و پافشاری، اجرای آنها را محقق کنند. وی با بیان اینکه پس از توافق برجام ایران به تعهدات خود عمل کرد، اما طرف‌های مقابل به وعده‌های داده شده عمل نکردند، تأکید کرد: اکنون زمان آن فرارسیده است که آمریکایی‌ها تکلیف خود را در قبال احیای توافق هسته‌ای سال ۲۰۱۵ روشن کنند. آنها اگر عاقلانه تصمیم‌گیری کنند، حصول توافق خوب در مذاکرات وین کاملا دست‌یافتنی است، اما اگر همچنان بخواهند در مسیر قلدری و بدعهدی گام بردارند، باید بدانند که ایران مقاوم‌تر از آن است که با تهدیدهای آنان میدان را خالی کند.

مذاکرات، شکست خورده است؟

رئیس کمیته دیپلماسی اقتصادی مجلس یازدهم همچنین با اشاره به فضاسازی‌های سیاسی-رسانه‌ای اخیر و پیگیری خط «شکست مذاکرات هسته‌ای» در روزهای اخیر، ادامه داد: ما بیش‌از آنکه به حرف‌های رسانه‌ای و فضاسازی‌های تبلیغاتی توجه کنیم، واقعیت‌های موجود را زیرنظر داریم.

مقتدایی افزود: اگر گفت‌وگوهای هسته‌ای با طرف‌های غربی به سمتی پیش برود که بتوانیم حقوق از دست رفته خود را محقق کنیم، مذاکرات حتما به نتیجه می‌رسد، اما درصورتی که شاهد خلاف این روند باشیم، انگیزه‌ای برای ادامه گفت‌وگوها نداریم.

وی اضافه کرد: در جریان مذاکرات و رایزنی‌های انجام شده، سرخط‌های مدنظر ایران برای دستیابی به یک توافق مثبت و عادلانه به‌صورت کامل تبیین شده و اکنون زمان عمل کردن از سوی طرف‌های غربی و به‌ویژه آمریکاست.

بررسی برنامه هفتم توسعه کلید خورد

مجمع تشخیص

بررسی سیاست‌های کلی برنامه هفتم توسعه کشور از روز گذشته در صحن مجمع تشخیص طی جلسه‌ای فوق‌العاده به ریاست صادق آملی‌لاریجانی و با حضور روسای قوا، دبیر و اعضای مجمع تشخیص مصلحت نظام و همچنین جمعی از نمایندگان دولت و مجلس آغاز شد. براساس گزارش مرکز رسانه مجمع، آملی‌لاریجانی در این جلسه با اشاره‌ای مختصر به ساختار سیاست‌های کلی برنامه هفتم توسعه کشور گفت: سیاست‌های کلی برنامه هفتم توسعه به نسبت سیاست‌های کلی برنامه‌های سابق، از نظر تعداد بند محدودتر شده و بر همین اساس امیدواریم که اعضای محترم مجمع با تدقیق هرچه بیشتر در بندهای سیاست‌ها طی جلساتی فوق‌العاده، متنی دقیق و کارشناسی‌شده را به محضر مقام معظم رهبری تقدیم کنند تا دولت محترم نیز پس از ابلاغ سیاست‌های کلی، فرصت کافی برای تدوین برنامه و ارسال آن به مجلس را داشته باشد.

آگهی مناقصه عمومی شماره ۱۴۰۱/۱۷۲۱

صنایع شهید دوران در نظر دارد نسبت به برونسپاری سه قلم قطعه مکانیکی طبق نقشه و مشخصات فنی موجود از طریق برگزاری مناقصه عمومی کتبی و عقد قرارداد از شرکت‌های دارای ماشین‌آلات CNC و توانایی فنی لازم، اقدام نماید. واحدهایی که توانایی انجام امور مذکور را دارند می‌توانند ضمن تماس با تلفن‌های ۳۵۷۶۸۳۴۷ و ۳۵۷۶۸۳۴۵ همه روزه بجز پنجشنبه‌ها و روزهای تعطیل در ساعات اداری بمنظور دریافت برگه شرایط و مشخصات مناقصه به آدرس مشروحه زیر مراجعه و پیشنهاد خود را ظرف مدت حداکثر ده روز پس از تاریخ نشر آگهی در داخل صندوق مناقصه شماره ۱۲۰ این صنایع بیاندازند، پیشنهادهای رسیده در کمیسیون مناقصه باز و نتیجه آن اعلام خواهد شد، سازمان در رد یا قبول یک یا تمامی پیشنهادها مختار می‌باشد و هزینه درج آگهی به عهده برنده مناقصه خواهد بود، لازم به ذکر است ارائه معرفی‌نامه و گواهی‌نامه سمتا مرتبط و معتبر جهت دریافت اسناد و شرکت در مناقصه الزامی می‌باشد.

آدرس : تهران ـ انتهای بزرگراه شهید بابایی ـ جاده اختصاصی پارچین ـ صنایع شهید دوران

روابط عمومی صنایع شهید دوران

م الف/ ۸۱۴
۱۳۲۵۶۰۶

دفاعی

نخستین رونمایی ارتش از شهر پهپادی

پایگاه‌های پهپادی ارتش در مرزها صدها فروند هواپیماهای بدون سرنشین را در خود مستقر کرده‌اند.

ارتش یک سال و نیم پس از نخستین رزمایش پهپادی خود، از نخستین پایگاه پهپادی زیرزمینی خود نیز رونمایی کرد. رئیس ستاد کل نیروهای مسلح روز شنبه ۷خردادماه در حضور فرمانده کل ارتش از پایگاه سری پهپادی ۳۱۳بازدید کرد. این پایگاه راهبردی پهپادی ارتش مجهز به انواع پهپادهای رزمی، شناسایی و انهدامی مسلح به سامانه‌های موشکی و بمب‌های بومی و سامانه‌های جنگ الکترونیک است. ارتش در رزمایش دی‌ماه ۱۳۹۹خود پرواز انواع پهپادها از برد ۲۰ تا دو هزار کیلومتر با مأموریت‌های مختلف شناسایی تا رزم هوا به سطح و هوا به هوا را با موفقیت اجرا کرد.

رئیس ستاد کل نیروهای مسلح پس از بازدید از پایگاه راهبردی ۳۱۳در جمع فرماندهان ارتش گفت: امروز برای من یک روز فوق‌العاده ارزشمند و استثنایی است که چنین قدرت قابل توجهی در حوزه پهپادی را در ارتش جمهوری اسلامی ایران و در یکی از پایگاه‌های زیرزمینی و امن عملیاتی پهپاد، آن هم در سطح راهبردی مشاهده کردم. سرلشکر محمدباقری با بیان اینکه ما هیچ وقت تهدید را کوچک نمی‌گیریم، تأکید کرد: دشمن را خواب فرض نمی‌کنیم، چشمانمان باز است و دائما هوشیار و مراقب هستیم. سرلشکر عبدالرحیم موسوی، فرمانده کل ارتش نیز در جریان این رونمایی گفت: انواع پهپادها الان در نیروهای مسلح ازجمله در ارتش مشغول انجام مأموریت هستند و به هیچ وجه ارتقای توان رزمی ازجمله ارتقای توان پهپادی توقف‌پذیر نیست.

براساس گزارش روابط‌عمومی ارتش، «پایگاه پهپادی راهبردی ۳۱۳» یکی از پایگاه‌های زیرزمینی پهپادی ارتش جمهوری اسلامی ایران است که متناسب با سطح امنیتی مورد نیاز در مناطق مختلف مرزی توسط ارتش طراحی و گسترش یافته‌اند. در این پایگاه، پرنده‌های بدون سرنشین راهبردی ارتش شامل بیش از یکصدفروند پهپادهای کمان ۲۲، کمان ۱۲، ابابیل ۵، مهاجر ۶، فطرس و کرار، مجهز به انواع مهمات، بمب‌ها، موشک‌های رهگیر و هوا به سطح و راکت‌های بومی استقرار یافته‌اند.

رونمایی از موشک ۲۰۰کیلومتری پهپادی

ارتش در جریان رونمایی از پایگاه پهپادی خود ۲دستاورد جدید پهپادی را نیز رسانه‌ای کرد. نخستین دستاورد موشک کروز حیدر-۱است که قابل حمل توسط پهپاد کمان ۲۲ نهاجا و فطرس معرفی شده است. براساس اطلاعات اعلام شده، این موشک ۲۰۰کیلومتر برد دارد و سرعت آن در لحظه اصابت به هدف، ۱۰۰۰کیلومتر بر ساعت است. دومین دستاورد، پهپاد کروز حیدر-۲ است که یک پهپاد محمول بر بالگرد است و پیش از این نیز تصاویری از آن که روی بالگرد ۲۱۴هوانیروز نصب شده بود، منتشر شده است.

منابع سرشار بانکی با سند تحول در خدمت تولید و خانواده ایرانی

ادامه از صفحه اول

«تقویت قدرت نظارت بانک مرکزی جهت الزام به رعایت نسبت‌های احتیاطی خُرد و کلان نظیر نسبت‌های کفایت سرمایه»، «تکلیف بانک مرکزی به پیگیری تضمین دسترسی آحاد اقتصادی به تأمین مالی مناسب»، «توسعه روش‌های تأمین مالی زنجیره‌ای با قاعده‌گذاری و تنظیم‌گری این حیطه و تسهیل در استفاده از ابزارها و نوآوری‌های مالی مرتبط» و «توسعه نهادهای مالی غیربانکی نظیر بازار سرمایه» ازجمله راهکارهایی است که در سند تحول برای رفع معضل «دسترسی محدود تولیدکنندگان و خانواده‌ها به تسهیلات» درنظر داشته شده‌است.

تدارک ساختارهایی به‌منظور افزایش شفافیت و گزارش‌دهی مستمر بانک‌ها در کنار مواردی همچون کاهش هزینه‌های اداری و عملیاتی بانک‌ها از طریق بازآرایی شعب و توسعه فناوری‌های نوین بانکی و تکیه بر رویه‌های خارج از دادگاه برای حل‌وفصل مطالبات غیرجاری، تنها چند نمونه از تدابیر سند تحول در راستای کاستن از ناکارایی و زیان‌دهی عملیات بانکی است.

یکی از مفصل‌ترین قسمت‌های سند تحول، مربوط به بانک و بانکداری است. این موضوع از یک‌سو نشان‌دهنده اهمیت بانک و بانکداری در ایجاد تحول ساختاری و اجرایی است، ازسوی دیگر گویای مشکلات زیادی در این حوزه است که نیازمند چاره‌اندیشی است. با وجود این، قابلیت تحقق برنامه‌های سند تحول پیرامون سروسامان‌دادن به اوضاع بانکی، با ۳نشانگر وضعیت مطلوب و ۱۶زیرعنوان که در ابتدای بخش مربوط به بانک در سند تحول مکتوب شده‌است، قابل راستی‌آزمایی است.

مطابق آنچه کارشناسان زیادی سال‌هاست به آن اذعان داشته‌اند، بانک‌ها در مسیر درستی حرکت نمی‌کنند و بانکداری ایرانی به‌دلیل همین کژروی، آنطور که شایسته است، کارا نیست. تغییر مسیر از «نظام بانکی ناپایدارکننده بازارهای مالی، اقتصاد و تأمین مالی بخش‌های غیرمولد» به «نظام بانکی در خدمت تأمین مالی تولید و طرح‌های توسعه‌ای» و حرکت از «تمرکز صرف بر میزان تسهیلات و وام‌دهی مبتنی بر رابطه» به «تأمین مالی مستمر، فراگیر و باثبات تولیدکنندگان و خانوارها» در کنار تغییر نقش «بانک مرکزی جبران‌کننده ناترازی دولت و بانک‌ها» به «بانک مرکزی مقتدر، شفاف و پاسخگو» ازجمله تغییر ریل‌گذاری‌های اساسی‌ای است که به اذعان اقتصاددانان مسیر حرکت بانک‌ها را عوض کرده و منابع سرشار آنها را در خدمت تولید و خانواده‌های ایرانی قرار می‌دهد؛ همه اینها به‌عنوان «چرخش‌های تحول‌آفرین» در قسمت مربوط به بانک در سند تحول ذکر شده‌است.

گزارش ۲

سامانه املاک شهرداری تهران رونمایی شد

آیین رونمایی از سامانه املاک شهرداری تهران در شرایطی برگزار شد که معاون مالی و اقتصادی شهرداری تهران از مزایای استفاده از سامانه املاک در ایجاد شفافیت از استقرار هیأت‌های ارزیابی در مناطق ۲۲گانه پایتخت خبر داد. به گزارش همشهری، ابوالفضل فلاح در حاشیه آیین رونمایی از سامانه املاک شهرداری تهران گفت: «در راستای مولدسازی دارایی‌ها و املاک شهرداری تهران حرکت می کنیم که لازمه آن، این بود کـــه در ابتدا همه املاک در سامانه ثبت، ضبط و سنددار شوند.» معاون مالی و اقتصادی شهرداری تهران ادامه داد: «شهرداری تهران همواره در حال خرید املاکی است که در داخل طرح‌های عمرانی قرار دارند و درصورت فروش برای مولدسازی و بهینه‌سازی سامانه‌ای طراحی شده که در آن معرفی کارشناس رسمی از دخالت شخص خارج شده و براساس سامانه به‌صورت رندوم انجام می‌شود.»

ابوالفضل فلاح گفت: «پس از انتخاب برای کارشـــناس رســـمی پیامک می‌رود که این کار در گروه‌های مختلف انجام می‌شود و نظارت آن نیز توســـط هیأت انجام خواهد شد.» او یادآور شد: «با توجه به اینکه این سامانه دقت عمل خوبی دارد و نگرانی ما را کم کرده، در ۲۲منطقه تفویض کردیم تا هیأت‌های ارزیابی مستقر شـــوند و ترتیبات خرید و فروش ملک را انجام دهند. اگر تاکنون شهرداری تهران ۲هیأت ارزیابی داشت، پس از این به ۲۴هیأت تبدیل خواهد شـــد.» معاون مالی و اقتصادی شهرداری تهران تأکید کرد: «اگر در منطقه‌ای بنا باشـــد پروژه بزرگی اجرا شود و تملک‌های سنگینی صورت گیرد، به تناسب نیاز در آن منطقه ۳ تا ۴ هیأت ارزیابی مستقر خواهد شد و نگرانی درخصوص شفافیت در این خصوص وجود نخواهد داشت.» فلاح با بیان اینکه براساس مصوبات شورا تمامی املاک باید در این سامانه ثبت شوند، اضافه کرد: «در این زمینه عقب‌افتادگی وجود داشته و ما در ۲۲منطقه ۲۲ستاد ساماندهی املاک شکل داده‌ایم که مکلفند همه املاک مردم تهران را که به امانت در اختیاری شهرداری و مناطق است، در ســـامانه ثبت و ضبط کنند.» مدیرعامل ســـازمان املاک و مســـتغلات شـــهرداری تهران نیز در در جمع خبرنگاران گفت: «آنچه در کشور در مورد انتخاب کارشناس رسمی اتفاق می‌افتد، به این شکل است که اگر خیلی همت شود، گروهی می‌نشینند و از روی فهرستی یک نفر را برای قیمت‌گذاری انتخاب می‌کنند.» حسن‌محمد حسن‌زاده گفت: «در شهرداری تهران با استفاده از تجربه دولت و شهرداری‌های دیگر شهرها سامانه‌ای طراحی شده که با استفاده از این سامانه، کارشناسان رسمی دادگستری انتخاب شخص کارشناس را به‌طور اتفاقی انجام می‌دهد؛ طوری که سبب چندین اتفاق مناسب می‌شـــود؛ اول اینکه در انتخاب کارشناس حذف امضای طلایی خواهیم داشت، دوم اینکه شبهه‌ای که در قیمت‌گذاری و همچنین ایراداتی که از طرف سیستم‌های نظارتی وارد می‌شود، به‌شدت کاهش پیدا خواهد کرد. درواقع با انتخاب به‌صورت رندوم کارشناســـان در گروه‌بندی‌هایی که وجود دارد، امیدوار هستیم بتوانیم کشف قیمت صحیح‌تری در واگذاری یا تملک املاک داشته باشیم.»

نامگذاری

درخشش نام ۷سردار شهید در معابر پایتخت

مراسم نامگذاری و پلاک‌کوبی نام ۷ سردار شهید لشکر ۲۷ محمد رسول‌الله(ص) با حضور مسئولان لشکری و کشوری و مدیران شهری و تعدادی از جانبازان سرافراز در منطقه۶ برگزار شد.

به گـــزارش همشـــهری، در این مراســـم ســـرهنگ عزیز حسنی معاون هماهنگ‌کننده لشـــکر عملیاتی ۲۷ محمد رســـول‌الله(ص) گفت: «ما در هـــر جایگاهی که باشـــیم مدیون خون شـــهدایی هســـتیم که این امنیت را برای ما به جا گذاشتند و زنده نگه‌داشـــتن یاد شهدا کوچک‌ترین کاری اســـت که می‌توانیم انجام دهیم.» سپس سیدجعفر تشکری‌هاشـــمی، رئیس کمیســـیون عمران و حمل‌ونقل شورای شهر تهران با بیان اینکه دفاع‌مقدس تنها رزم علیه دشمن و آزادسازی از دست دشمن متجاوز نبود، گفت: «دفاع مقدس فرهنگ ایثار، شهامت، شجاعت و از خودگذشتگی به‌عنوان یک فرهنگ ملی بود و اگر نامگذاری معابر را به نام شهدا انجام می‌دهیم به این دلیل است که می‌خواهیم نسلی که سال‌های جنگ را تجربه نکرده با مراجعه به سوابق ایثار و فداکاری، با این فرهنگ آشنا شود که این اقدام کمترین کار برای معرفی شهدا به‌عنوان نماد ایثار و جهاد است.» مسعود رنجبریان شهردار منطقه۶ هم در این مراسم تأکید کرد که تمام مســـئولان باید ادامه‌دهنده واقعی راه شـــهدا باشند و خدمت خالصانه به مردم و رفع نیاز آنها، مصداق ادامه این راه در شهرداری‌هاست.

- ســـردار شـــهید احمد پاریاب: خیابان شـــانزدهم غربی (حدفاصل خیابان احمد قصیر و خیابان بیهقی)
- سردار شهید علیرضا نوری: خیابان ششم غربی (حدفاصل خیابان احمد قصیر و خیابان بیهقی)
- سردار شهید اسماعیل قهرمانی: دهم غربی
- سردار شهید مجید رمضان: دوازدهم غربی
- سردار شهید اکبر زجاجی: چهاردهم غربی
- سردار شـــهید محمود شـــهبازی: خیابان بیست و دوم (حدفاصل قائم‌مقام تا خیابان سنایی)
- ســـردار شهید ســـعید ســـلمانی: خیابان بیست‌وچهارم (حدفاصل قائم‌مقام و خیابان سنایی)

عکس: همشهری/ حامد خورشیدی

پیاده‌راه‌های جدید پیش پای مردم

شهرداری تهران احداث ۵ پیاده‌راه جدید را در دستور کار دارد که از آن میان، عملیات اجرایی پروژه قدمگاه صالحیه به اتمام رسیده است

گزارش
محمود مولایی
روزنامه‌نگار

پروژه‌های ساخت‌وســـاز در فضای شهری دیگر به احداث بزرگراه، پل و خیابان‌سازی برای تردد خودروها برنمی‌گردد و اکنون آزادسازی فضای پیاده‌راه‌سازی و ایجاد میدانگاه‌ها برای سلامت، رفاه و نشـــاط اجتماعی در دستور کار شهرداری تهران قـــرار دارد. شـــهرداری در دوره مدیریت ششـــم با رویکرد توجه به مناطق کم‌برخوردار فضاهایی را برای شهروندان پیاده درنظر گرفته است؛ چنان که سازمان زیباســـازی شهر تهران برای سال ۱۴۰۱ نهضت پروژه‌های پیاده‌راه‌سازی تهران را راه‌اندازی کرده و ایجاد قدمگاه صالحیه، پیاده‌راه میدان شهرری و بلوار مدرس، پیاده‌راه خیابان بهار، پیاده‌راه میدان حسن‌آباد و پیاده‌راه خیابان آیت را در دستور کار خود قرار داده است؛ موضوعی که می‌تواند منجر به آزادسازی فضاهای مناسب به‌نفع شـــهروندان شـــود و شهر تهران را از «خودرومحور» به شـــهری «انسان‌محور» سوق دهد. در این میان اقدامات اجرایی قدمگاه صالحیه درست در همجواری امامزاده صالح(ع) محله تجریش به پایان رسیده و جلوه‌ای ویژه به فضایی داده کـــه روزگاری پایانه اتوبوس‌ها بود.

بنابراین فضای مقابل بـــارگاه امامزاده صالح(ع) در کنار بازار تجریش کـــه روی رود مقصودبیک است، حالا تبدیل به میدانگاه فرهنگی و هنری شده تا شهروندان تهرانی و زائران امامزاده صالح بتوانند از آن اســـتفاده کنند. ایـــن میدانگاه در مساحتی نزدیک به ۶هزار مترمربع احداث‌شده که در این پروژه شهری ۲۰رواق، ۴هزار مترمربع کفپوش، ۲عدد آبنما، ۱۴۰گلدان چندمنظوره نشـــیمنگاهی و ۲فضای سرپوشـــیده خدماتی جانمایی شده؛ اگرچه قدمگاه هنوز به بهره‌برداری رسمی نرسیده است.

علاوه بر اینها، معاون فنی و عمرانی شـــهرداری تهران در سال‌های اخیر اقدام به احداث میدانگاه کرده است. براســـاس مطالعات صورت‌گرفته در ۱۰۵نقطـــه از پایتخت، میدانگاه تعریف شـــده که تاکنون پلازای میـــدان ولیعصر(عج)، میدان شـــهدای هفتم تیر و شـــهدای بلوار صادقیه به بهره‌برداری رسیده اســـت. همچنین میدانگاه متروی شهدای صادقیه نیز در مراحل پایانی خود قرار دارد و در عین حال، عملیات اجرایی پلازای میدان جهاد آغاز شده است.

ایجاد ۵ پیاده‌راه

ســـاخت پیاده‌راه قدمگاه صالحیـــه حدفاصل میـــدان تجریش تا میـــدان قـــدس در اولویت سازمان زیباسازی قرار دارد. قدمگاه صالحیه در منطقه‌یک شهر تهران به‌دلیل وجود مزیت‌های طبیعی و تفرجگاهی، مراکز تجاری، بازار قدیمی، پاساژها و همچنین فضاهای مذهبی و امامزاده روزانه حدود ۶۰۰هزار نفر تردد دارد. برای همین، لازم است فضاهایی متناسب و ارتقایافته تدارک دیده شود. طراحی فاز یک این قدمگاه به اتمام رسیده که شامل اجرای کف‌سازی پیاده‌روهای موجود، اجرای نهر و درختـــکاری چنار با هدف اتصال کریدور ســـبز خیابان ولیعصر به خیابان شـــریعتی، کانال جمع‌آوری آب‌های سطحی، حذف زواید از پوسته و جداره، اصلاح جداره‌ها، اجرای فضای مکث موجود در محوطه ایستگاه مترو و... اســـت. به غیر از این، ۴ پیاده‌راه نیز در مناطق کم‌برخوردار ایجاد خواهد شـــد تا فضای مناسبی در اختیار شهروندان تهرانی قرار بگیرد. جالب اینکه برای اجرای طرح پیاده‌راه‌ســـازی مشـــکلاتی هم از قبیل معارضـــان وجود دارد و معمولا ممانعت‌هایی از طـــرف حوزه ترافیک و حمل‌ونقل خـــودرو صورت می‌گیـــرد. به نوعی پیاده‌راه‌ســـازی و ایجـــاد میدانـــگاه در عصری که تهران به شـــهری خودرومحور تبدیل شده است، کار آســـانی به‌نظر نمی‌رسد. با همه اینها، شـــهرداری تهران در تلاش اســـت تا فضاهای پیاده‌روی در پایتخت را توسعه دهد.

جدیدترین پروژه پیاده‌راه‌سازی
- قدمگاه صالحیه؛ منطقه یک (حدفاصل تجریش تا میدان قدس)

پروژه‌های پیاده‌راه‌سازی در دست اقدام
- پیاده‌راه میدان شهرری و بلوار مدرس؛ منطقه۲۰
- پیاده‌راه خیابان بهار؛ منطقه۷
- پیاده‌راه میدان حسن‌آباد؛ منطقه۱۱
- پیاده‌راه خیابان آیت؛ منطقه۸

نمونه‌های موفق اجرای پروژه پیاده‌راه‌سازی
- پیاده‌راه بازار شهرری؛ منطقه۲۰
- پیاده‌راه بازار کفش‌فروشان؛ خیابان صف (سپهسالار)
- پیاده‌راه خیابان باب همایون؛ خیابان ۱۵خرداد
- میدان مشق؛ منطقه۱۲

برخی از میدانگاه‌های شهر تهران
- میدانگاه هفت‌تیر؛ منطقه۷
- میدانگاه امیرکبیر؛ منطقه۱۴
- میدانگاه ولیعصر(عج)؛ منطقه۶
- میدانگاه شهدای صادقیه؛ منطقه۵
- میدانگاه امام حسین(ع)؛ منطقه۷

همکاری‌های شهرداری تهران با کمیسیون اقتصادی ایران و روسیه چه منافعی را برای پایتخت کشور به‌دنبال دارد؟

فرصت‌های تازه برای تهران از مسیر دیپلماسی شهری با روسیه

دیپلماسی شهری
محمد سرابی
روزنامه‌نگار

شهرداری تهران ارگان بزرگی است که در حوزه‌های گوناگون از ساخت‌وساز تا مصرف آب و انرژی و همینطور توزیع مواد مصرفی شـــهروندان فعالیت می‌کند. به همین نسبت شهرداری می‌تواند نه‌تنها در روابط داخلی اقتصادی بلکه در مناســـبات بین‌المللی هم وارد شـــود. حضور شـــهردار تهران در کمیســـیون مشترک همکاری‌های تجاری و اقتصادی ایران و روسیه نیز در همین راستا ارزیابی می‌شود. به گزارش همشهری، یکی از این همکاری‌های تجاری در زمینه محصولات کشاورزی است که بخشی از صادرات ایران به روسیه را تشکیل می‌دهد.

بزرگ‌ترین شـــبکه توزیع بخش عمومـــی و غیردولتی در اختیار ســـازمان میادین میوه و تره‌بار شـــهرداری تهران قـــرار دارد که ۳۰درصد از ســـهم توزیع محصولات در داخل تهـــران را تامین می‌کند. روزانه بین ۳ تا ۴هزار تن محصولات کشاورزی در حدود ۳۰۰میدان عرضه می‌شـــود. در جریان توزیـــع این محصولات ۳۰۰تن پسماند تر هم تولید می‌شود که بخشـــی از آن در حال هدایت به صنایـــع تبدیلی مانند کود اســـت تا در فضای ســـبز مورد اســـتفاده قرار گیرد. این فعالیت مجموعه بزرگی از انبارها، سردخانه‌ها، خودروهای حمل‌ونقل و صنایع و مشاغل دیگری را فراهم آورده است که چرخه اقتصادی بزرگی را می‌سازند. هرگاه که برای توزیع یکی از اقلام ضروری مانند گوشت و مرغ مشکلی پدید بیاید می‌توان از ظرفیت میادین میوه‌وتره‌بار استفاده کرد، اما آنچه می‌تواند در روابط تجاری خارج از شهر تهران مورد توجه قرار گیرد ارتباط سازمان میادین شهرداری تهران با کشاورزان و باغداران است. این سازمان بنا به ماهیت خود برای کاهش نقش واسطه‌ها در توزیع ساخته شده است. در ماه پیش این سازمان از تولیدکنندگان «گوجه‌سبز، گیلاس، آلبالو، گوجه‌فرنگی، خیار، سیب‌زمینی، پیاز و سیر» در اســـتان‌های مختلف کشور دعوت کرده بود تا با همکاری ادارات جهادکشاورزی استان‌ها محصولات خود را به‌صورت مستقیم و بدون واسطه به میادین تره‌بار عرضه کنند. این توانمندی در صورت هدایت به سمت تجارت خارجی می‌تواند امکانات قابل توجهی برای صادرات محصولات کشاورزی فراهم کند.

راه‌های جدید برای تأمین اتوبوس و واگن مترو

نکته دیگری که شهردار تهران در کمیسیون مشترک همکاری‌های تجاری و اقتصادی ایران و روســـیه به آن اشـــاره کرد، توســـعه حمل‌ونقل عمومی، تامین واگن مترو و اتوبوس و مشکل آلودگی هوا بود. در دوره پیش شهرداری تهران، موضوع خرید اتوبوس‌های برقی از روســـیه مطرح شـــده بود که در آن علاوه بر تهران چند کلانشـــهر دیگر هم تعدادی اتوبوس از صنایع روسی خریداری می‌کنند. این طرح به مرحله اجرا نرســـید اما نشـــان می‌دهد که زمینه همکاری در تامین اتوبوس‌های برقی فراهم است. تهران نیز همزمان با دیگر شهرهای بزرگ جهان باید حمل‌ونقل درون‌شهری خود را از سوخت بنزین و گازوییل به برق تغییر دهد تا بخشی از عوامل آلوده‌کننده هوا کاهش یابد.

با توجه به تحریم‌های گوناگون مالی و صنعتی خرید اتوبوس‌های برقی از برخی تولیدکنندگان این محصول با موانعی روبه‌رو شده اســـت اما با توجه به روابط تجاری میان ایران و روســـیه می‌توان از محصولات این کشور اســـتفاده کرد. این البته پدیده جدیدی نیست و قبلا در زمینه مترو به کارگرفته شده بود؛ چنان‌که بخشی از واگن‌های موجود، نه از کشـــورهای غربی بلکه از چین خریده شده‌اند.

در کنار صـــادرات محصولات کشـــاورزی و واردات صنایع حوزه حمل‌ونقل عمومی، زمینه‌های مشـــترک زیادی برای همکاری شـــهرداری تهران و روســـیه وجود دارد. همچنان که بسیاری از ارگان‌های دولتی و نیمه‌دولتی کشـــور در چارچـــوب قوانین و نظارت‌های قانونی، روابط گسترده‌ای با طرف‌های خارجی دارند، شهرداری تهران نیز به‌عنوان یک سازمان عظیم مالی و خدماتی می‌تواند در این زمینه نقش ایفا کند. در جلسه کمیسیون مشترک اقتصادی ایران و روســـیه کمیته‌های زیرمجموعه نیز مشـــخص شدند. کمیته تعاملات شـــهری یکی از آنها بود که مسئولیت این کمیته نیز بر عهده علیرضا زاکانی، شهردار تهران و رئیس مجمع شهرداران کلانشهرها گذاشته شد. این فرصتی برای تهران و دیگر کلانشهرهاست که با اســـتفاده از موقعیت اقتصادی وارد روابط خارجی شوند و برخی از نیازهای خود را تامین کنند.

نقل‌قول خبر

مهدی امیری
مدیرکل آموزش‌های شهروندی
در راســـتای تأکیـــد شـــهردار تهران مبنـــی بر توجه ویژه به حوزه کودک و نوجوان، تشکیل کانـــون نوجوانان شـــهر تهران و اســـتفاده از ظرفیت شـــهرداران مـــدارس در دســـتور کار قرار گرفتـــه و تفاهمنامه همکاری مشـــترک بـــا حوزه‌هـــای مختلـــف شـــهرداری بـــا هـــدف اثرگذاری و جریان‌سازی بیشتر آموزش‌های شهروندی منعقد شده است.

حسین مقدم
مدیرعامل ستاد معاینه فنی تهران
هزینه مراکز معاینه فنی خودرو با توجه به نرخ تورم افزایش داشته اما در ۲سال گذشته تعرفه‌های مراکز افزایشـــی نداشـــته اســـت. در برخـــی مراکـــز که زمیـــن مرکز اســـتیجاری است، هزینه‌ها بیش از ۱۰۰درصد افزایش یافته و امیدواریم امسال تعرفه‌ها به قدری افزایش یابد تا به نقطه ســـر به ســـر ۲ســـال قبل برسیم.

محمد مویدی
مدیرعامل شرکت توسعه فضاهای فرهنگی شهر تهران
تملـــک، مرمـــت و بازســـازی خانـــه ســـرداران شـــهید به‌عنوان یک پاتوق فرهنگـــی و خانه موزه در حال انجام است. در تلاش هستیم از طریـــق تعامـــل بـــا مناطـــق ۲۲گانـــه ضمن شناسایی خانه‌های دارای ۳شهید و سرداران شهید، آنهایی را که توسط شهرداری تهران تملک شده به خانه موزه شهدا تبدیل کنیم.

خبر

افزایش ۴۰درصدی مال‌الاجاره خودروهای استیجاری شهرداری

مدیرعامل شـــرکت خودرو ســـرویس شـــهر از افزایش ۴۰درصدی نرخ خدمـــات خودروهای اســـتیجاری و یکسان‌ســـازی در پرداختـــی خودروهای شـــخصی و تاکســـی در شهرداری تهران خبر داد. به گزارش همشـــهری، افشین جباری با اعلام این خبر، گفت: «با پیگیری‌های مستمر اداره‌کل پشتیبانی شـــهرداری تهران و با دســـتور معاونت‌های توسعه ســـرمایه انسانی و مالی و اقتصاد شـــهری و البته بـــا وجود همه مضیقه‌های مالی مدیریت شـــهری، امســـال در چارچوب سیاســـتگذاری‌های معیشتی شهردار محترم تهـــران اتفاقات خوبی بـــرای همکاران راننده رقم خورد. ازجملـــه افزایش ۴۰درصدی نرخ خدمات خودرویی که بیشترین افزایش نرخ در همه ادوار گذشته است.»

او اضافـــه کـــرد: «همچنین بعد از ۲ســـال نرخ پرداختی به‌خودروهای شـــخصی و تاکسی در مدل‌های مشابه یکسان شـــد و اثرگذاری سال ســـاخت خودروهای وانت نیـــز در پرداختی‌ها برداشته شـــد تا دغدغه همکاران خوب‌مان در این زمینه هم برطرف شود.» جباری همچنین از پرداخت ۲۰ساعت کارکرد تشـــویقی جدا از ســـاعت کارکرد ماهانه به همـــکاران راننده در شهرداری تهران خبر داد و گفت: «ساعت کارکرد تشویقی به میزان ۲۰ساعت برای همکاران راننده شهرداری تهران درنظر گرفته شده که در قالب سامانه سهند(سامانه هوشمند ناوگان شهرداری تهران) پرداخت خواهد شد.»

یادداشت

اولویت تصمیم‌گیری کمیته اضطرار سلامت مردم تهران است

ادامه از صفحه اول

محاســـبه شـــاخص کیفیـــت هـــوا در دستورالعمل شرایط اضطراری آلودگی هوا به‌صورت ۲۴ســـاعته بیان شـــده که نیازمند اصلاح و به‌روزرســـانی اســـت، چراکه هم‌اکنون به‌دلیل محاســـبه و اطلاع‌رسانی شاخص برخط کیفیت هوا که به‌صورت ساعتی توسط شرکت کنترل کیفیت هوا صورت می‌گیرد، لازم است این شاخص نیز در دســـتورالعمل شرایط اضطراری آلودگی هوا لحاظ شود.

براساس قانون، تشکیل جلســـه کمیته اضطرار با استانداری تهران اســـت و کمیته اضطرار، تصمیمات خود را براســـاس پیش‌بینی‌های سازمان هواشناســـی و دستورالعمل شرایط اضطراری آلودگی هوا اتخاذ می‌نماید و برای اتخاذ تصمیمات دقیق و بموقع از ســـوی کمیته اضطرار، لازم است سازمان هواشناسی و ســـازمان حفاظت محیط‌زیست، ابزار مناسب را برای تصمیم‌گیری در اختیار کمیته اضطرار قرار دهند.

در خاتمه، جا دارد از تدابیر استاندار محترم تهران که با وجود همه کاستی‌ها و کمبودهای موجود در زمینه عدم‌دسترسی به اطلاعات و مستندات مورد نیاز به ایشان، تمام تلاش خود را به عمل آورد تا با اتخاذ تصمیمات منطقی از طریق کمیته اضطرار در جریان توفان‌های ریزگرد اخیر تهران و تشـــدید آلودگی هوا در کنار مردم تهران قرار داشته باشد و به‌نحوی عمل کند که شهر تهران و سلامت شـــهروندان آن با وجود بی‌سابقه‌ترین آلودگی هوا در سال‌ها بلکه در دهه‌های اخیر متحمل کمترین آسیب شود، تقدیر نمایم.

چهره روز

قانون اساسی را بخوانید

محمود کریمی، معاون توسعه کارآفرینی و اشتغال وزیر کار با بیان اینکه دولت سر قولی که به مردم برای اشتغال داده هست، تأکید کرد: وظیفه دولت ایجاد شغل نیست بلکه نظارت، هدایت، حمایت، بسترسازی و برداشتن موانع است و همه کارها توسط بخش خصوصی و خود مردم انجام خواهد گرفت.

باید به این مقام مسئول در وزارت تعاون، کار و رفاه اجتماعی توصیه کرد که اصل ۲۸ قانون اساسی را دوباره بخواند که هر کس حق دارد شغلی را که بدان مایل است و مخالف اسلام و مصالح عمومی و حقوق دیگران نیست برگزیند و دولت موظف است با رعایت نیاز جامعه به مشاغل گوناگون، برای همه افراد امکان اشتغال به کار و شرایط مساوی را برای احراز مشاغل ایجاد کند. بدیهی است که اگر دولت مسئولیتی در قبال اشتغال نداشته باشد، وعده دولتمردان برای ایجاد شغل هم محلی از اعراب ندارد. اما آنچه مهم است اینکه مردم به قول‌ها و وعده‌ها اعتماد کرده‌اند و تقلیل دادن حکم قانون اساسی به نظارت، هدایت، بسترسازی و برداشتن موانع توجیه‌پذیر نیست. از سوی دیگر اگر ایجاد اشتغال وظیفه بخش خصوصی و خود مردم است، بهتر است دولت از اقتصاد خارج شود نه اینکه به گفته رئیس‌جمهور اقتصاد ایران ۸۰درصد در اختیار دولت است. بنابراین دولتی که دست برتر را در اقتصاد دارد، البته در قبال ایجاد شغل به اندازه سهم خود از اقتصاد مسئولیت باید قبول کند و گفته معاون وزیر کار از این حیث قابل‌قبول نیست مگر اینکه گفته شود، وزارت تعاون، کار و رفاه اجتماعی مسئول ایجاد شغل نیست که این گزاره هم مسموع نیست چه اینکه این وزارتخانه هم سهم بالایی در اقتصاد از مسیر شرکت‌های تحت پوشش دارد. اگر هدف بسترسازی و برداشتن موانع است، چه بهتر که راه برای ورود بخش خصوصی و خروج دولت از اقتصاد هموار شود. آنگاه مردم خود تصمیم‌گیرنده نهایی خواهند بود.

نقد خبر

سوگنامه بدهکاران ارزی

خبر: اتاق ایران چندی پیش پیشنهادهایی برای ریالی شدن اقساط بدهکاران ارزی به صندوق توسعه ملی ارائه داده بود که این صندوق نیز در مقابل، انتقادهایی در مورد این پیشنهادها ارائه کرد. اتاق ایران در واکنش به این انتقادها، با استناد به برخی از قواعد و مواد قانونی، اعلام کرده است؛ انتقادهای ارائه شده توسط صندوق توسعه ملی بدون توجه به چارچوب حقوقی و قانونی و صرفا به استناد اساسنامه صندوق بوده است.

نقد: پیشنهادهای اتاق ایران برای ریالی شدن اقساط بدهکاران ارزی در مورد نیروگاه‌ها که محصول تولیدی خود را با قیمت دستوری دولت عرضه می‌کنند، قابل پذیرش است اما در مجموع، قواعد سرمایه‌گذاری با استفاده از تسهیلات ارزی صندوق توسعه ملی تا حد زیادی شبیه چیزی است که بارها در داخل کشور از سوی بخش خصوصی و خصولتی به‌عنوان یک مزیت در کشورهای دیگر مطرح می‌شود، ولی در عمل حاضر به پذیرش آن در داخل نیستند. به‌عنوان‌مثال، همین چند وقت پیش بود که وضعیت سرمایه‌گذاری با سودهای بانکی داخلی با وام‌هایی با کارمزد پایین در کشور امارات مقایسه شده و به‌عنوان یک مصداق بارز در اهمیت دادن به سرمایه‌گذار در آن طرف آب مدنظر قرار گرفته بود؛ درحالی‌که در امارات تسهیلات پرداختی به‌صورت ارزی است و با احتساب همان کارمزدهای پایین، باید بدهی نیز به‌صورت ارز بازپرداخت شود. دقیقا شبیه فرایندی که در ایران و در قبال تسهیلات ارزی صندوق توسعه وجود دارد. نکته قابل توجه این است که تسهیلات ریالی با سود ۱۸درصد با تورم ۴۰درصد عملا با بهره منفی ۲۲درصد به سرمایه‌گذار پرداخت می‌شود و او در زمان بازپرداخت فقط از محل ارزش جایگزینی سرمایه‌گذاری خود به ریال، سود قابل توجهی به جیب می‌زند، درحالی‌که در صورت دریافت وام ارزی، مجبور است چندین برابر معادل ریالی تسهیلات اولیه را به‌عنوان اصل و سود برگرداند.

عکس: همشهری/ مهدی بیات

همشهری از برنامه دولت رونمایی می‌کند

پیشنهاد وزارت نفت برای اصلاح قیمت گاز

انرژی

وزارت نفت پیشنهاد اصلاح تعرفه گاز را براساس اقلیم‌های مختلف پنجگانه کشور در ۱۲ پله مصرف نهایی و برای تصویب به هیأت دولت فرستاده است.

قرار است علاوه بر پیشنهاد وزارت نفت، وزارت نیرو هم پیشنهاد خود برای اصلاح تعرفه آب و برق را نهایی و ارسال کند تا در کمیسیون‌های تخصصی دولت تصمیم‌گیری نهایی درباره تشویق کم‌مصرف‌ها و تنبیه پرمصرف‌ها گرفته شود.

قانون بودجه امسال به ۲ وزارتخانه نفت و نیرو ماموریت داده تا امسال تعرفه آب، برق و گاز را به گونه‌ای اصلاح کنند که با رعایت مناطق جغرافیایی کشور، تعرفه مشترکان کم‌مصرف و خانوارهای محروم زیر پوشش کمیته امداد امام خمینی(ره) و سازمان بهزیستی برابر صفر، مشترکان تا الگوی مصرف به‌صورت یارانه‌ای، مشترکان پرمصرف بالاتر از الگوی مصرف به‌صورت غیریارانه‌ای و براساس الگوی افزایش پلکانی تعیین شود.

به گزارش همشهری، میزان افزایش تعرفه مشترکان پرمصرف بالاتر از الگوی مصرف نیز باید حداقل به اندازه‌ای تعیین شود که بار مالی رایگان کردن تعرفه مشترکان کم‌مصرف را جبران کرده و نیاز به تأمین منابع جدید نداشته باشد. همچنین قرار است الگوی مصرف گاز طبیعی برای اقلیم‌های مختلف کشور حداکثر تا ۲ماه پس از ابلاغ این قانون توسط وزارت نفت و با همکاری سازمان برنامه و بودجه کشور، وزارت راه و شهرسازی و سازمان ملی استاندارد تهیه و به تصویب هیأت وزیران برسد.

این گزارش می‌افزاید تاکنون ۶۵۰هزار خانوار تحت پوشش کمیته امدات و سازمان بهزیستی شناسایی و معرفی شده‌اند که قرار است هزینه گاز و برق را نپردازند.

حالا وزارت نفت دست به کار شده تا علاوه بر تشویق کم‌مصرف‌ها، پرمصرف‌ها را تنبیه کند و گام نخست را آذرماه سال گذشته برداشت به گونه‌ای که تعرفه گاز هیچ‌گونه تغییری در قیمت سه پله نخست که تقریبا ۷۵درصد مشترکان بودند و بیش از ۵۰درصد مصرف را داشتند، صورت نگرفت. مجلس در قانون بودجه ۱۴۰۱ مصوب کرده است قیمت گاز برای مشترکان پرمصرف باید بدون یارانه باشد، پیش از این وزیر نفت گفته بود که کارشناسان وزارت نفت در حال بررسی نهایی پیشنهاد اصلاح تعرفه‌ها هستند که پس از نهایی شدن به دولت ارائه خواهد شد و افزایش قیمت ابزاری برای کنترل شدت مصرف انرژی و بهینه مصرف کردن گاز برای مشترکان باشد. فکر می‌کنم این آیین‌نامه طی یکی دو ماه آینده به دولت ارائه شود.

براساس آمارها، هم‌اکنون ۲۵میلیون مشترک گاز در کشور وجود دارد که از این تعداد، ۷۶درصد از مشترکان در ۳ پله اول مصرف قرار دارند و ۵۰درصد گاز کشور را مصرف می‌کنند. متوسط قیمت گاز ۳ پله اول مشترکان هر مترمکعب حدودا ۶۳تومان است هر مشترک در ماه حدود ۵۰۰مترمکعب مصرف دارد که با نرخ ۶۳تومان، ۳۵هزار تومان در ماه پول گاز می‌پردازد. این در حالی است که اگر همین میزان گاز را صادر کنیم معادل ارزی آن به نرخ صادراتی، برابر با ۳میلیون و ۷۰۰هزار تومان خواهد بود.

جزئیات پیشنهاد وزارت نفت

وزارت نفت پیشنهاد کرده مصارف گاز مشترکان خانگی تا انتهای پله سوم جدول در دوره سرد و گرم سال به‌عنوان الگوی مصرف شناخته و مصارف بالاتر به‌عنوان پرمصرف و بالاتر از الگوی تعیین شده محسوب شوند. به این ترتیب تعرفه گاز خانگی برای مصارف پله اول در دوره سرد سال معادل هزینه پالایش، انتقال، توزیع و فروش هر مترمکعب گاز طبیعی و مصارف پله دوم و سوم هر یک معادل ۲۵درصد بالاتر از پله اول و مصارف پله‌های چهارم به بعد هر یک معادل ۵۰درصد بالاتر از پله‌های قبلی خواهد بود. پیشنهاد وزارت نفت این است که تعرفه گاز خانگی برای دوره گرم سال در پله اول معادل ۱,۵ برابر همان پله در دوره سرد و سایر پله‌ها هم به همین روش افزایش یابد. درصورت تصویب دولت، وزارت نفت مکلف خواهد بود تعرفه‌های جدید را برای اجرا از ابتدای سال ۱۴۰۱ به‌نحوی ابلاغ کند که تعرفه گاز خانگی بالاتر از قیمت گاز طبیعی خوراک پتروشیمی‌ها نشود. منظور از دوره سرد سال، از ۱۶آبان ماه لغایت ۳۱فروردین سال بعد و دوره گرم سال هم از اول اردیبهشت تا ۱۵آبان هر سال خواهد بود. البته این تعرفه‌ها بدون احتساب مالیات و عوارض دریافتی توسط شرکت ملی گاز است. براساس اعلام وزارت نفت حداکثر متوسط تعرفه گاز مشترکان خانگی که از گاز برای سرمایش استفاده می‌کنند ۵هزار ریال به ازای هر مترمکعب خواهد بود.

گاز رایگان برای فقرا

در متن پیشنهادی وزارت نفت آمده که شرکت ملی گاز موظف است با دریافت اطلاعات خانوارهای محروم تحت پوشش کمیته امداد و سازمان بهزیستی کشور، تعرفه مشترکان در دامنه مصرف پله‌های اول تا سوم در دوره سرد و گرم را از ابتدای امسال به نرخ صفر محاسبه کند. همچنین سازمان بهزیستی مکلف و کمیته امداد هم وظیفه دارند جابه‌جایی یا خروج مددجویان تحت پوشش خود را به شرکت ملی گاز اعلام کنند و معافیت این گروه‌ها تنها برای یک اشتراک خانگی از مجموع اشتراک‌های طبیعی هر مددجو اعمال می‌شود و سایر اشتراک‌های خانگی مددجویان با تعرفه مشابه سایر مشترکان حساب خواهد شد.

با تصویب دولت از ابتدای امسال تعرفه گاز طبیعی صنوف تولیدی وزارت صمت و صنایع تبدیلی وزارت جهاد کشاورزی، به غیر از پرورش گل و گیاه، دام و طیور، آبزیان و حشرات معادل ۱۰درصد نرخ خوراک پتروشیمی‌ها حداکثر ۵هزار ریال خواهد بود.

پاداش برای کم‌مصرف‌های برق

وزارت نیرو هم جزئیات طرح تشویق و پاداش صرفه‌جویی در ۴ماه گرم سال را نهایی کرده که براساس آن مشترکان زیر الگوی مصرف می‌توانند برق رایگان استفاده کنند. براساس اطلاعیه شرکت توانیر، برای ایجاد زمینه مشارکت مشترکان صنعت برق در مدیریت مصرف و پرداخت بهای برق صرفه‌جویی شده، مشترکان بخش خانگی که الگوی مصرف را در ماه‌های گرم سال (خرداد تا شهریور) رعایت کرده و نسبت به سال قبل کاهش مصرف برق داشته باشند به ازای هر کیلووات ساعت کاهش تا مبلغ ۵۰۰تومان پاداش همکاری مدیریت مصرف دریافت خواهند کرد. مبلغ پاداش در هر صورتحساب برق درج و از بهای برق مصرفی کم می‌شود. علی اکبر محرابیان، وزیر نیرو می‌گوید: اگر مشترکی سال گذشته ۳۰۰کیلووات مصرف می‌کرده و هم‌اکنون با کاهش ۵۰کیلوواتی به عدد ۲۵۰کیلووات برسد به ازای هر کیلووات ساعت صرفه‌جویی ۵۰۰تومان پاداش گرفته که معادل ۲۵هزار تومان می‌شود.»

این گزارش می‌افزاید: پاداش‌های صرفه‌جویی شده از ابتدای خردادماه سال ۱۴۰۱ بر قبوض مشترکان لحاظ شده و اگر مشترکی علاوه بر پوشش کامل هزینه برق خود مبلغی را از صنعت برق بستانکار شود، می‌تواند از طریق نرم‌افزار برق ایران(برق من) نسبت به دریافت پاداش ویژه خود اقدام کند.

جزئیات پیشنهاد تعرفه گاز

پیشنهاد تعرفه گاز خانگی در دوره سرد و گرم در سال ۱۴۰۱

پله مصرف	ماه‌های گرم			ماه‌های سرد		
	فعلی	پیشنهادی	درصد تغییر	فعلی	پیشنهادی	درصد تغییر
پله ۰۱	۴۱۴	۸۵۰	۱۰۵	۱۰۸۱	۱۲۷۵	۱۸
پله ۰۲	۶۹۰	۱۰۶۳	۵۴	۱۳۱۱	۱۵۹۴	۲۲
پله ۰۳	۹۶۶	۱۳۲۸	۳۷	۱۶۵۶	۱۹۹۲	۲۰
پله ۰۴	۱۲۴۲	۱۹۹۲	۶۰	۲۱۱۶	۲۹۸۸	۴۱
پله ۰۵	۱۵۱۸	۲۹۸۸	۹۷	۲۵۷۶	۴۴۸۲	۷۴
پله ۰۶	۲۲۰۸	۴۴۸۲	۱۰۳	۲۸۰۶	۶۷۲۴	۱۴۰
پله ۰۷	۲۶۲۲	۹۷۲۴	۲۷۱	۳۱۵۱	۱۰۰۸۵	۲۲۰
پله ۰۸	۳۰۳۶	۱۰۰۸۵	۲۳۲	۳۴۹۶	۱۵۱۲۸	۳۳۳
پله ۰۹	۳۴۵۰	۱۵۱۲۸	۳۳۸	۳۷۲۶	۲۲۹۶۲	۵۱۶
پله ۱۰	۳۸۶۴	۲۲۹۶۲	۴۹۴	۳۹۵۶	۳۴۰۳۸	۷۶۰
پله ۱۱	۴۴۱۶	۳۴۰۳۸	۶۷۱	۴۱۸۶	۵۱۰۵۸	۱۱۲۰
پله ۱۲	۴۸۳۰	۵۱۰۵۸	۹۵۷	۴۳۰۱	۷۶۵۸۶	۱۶۸۱
ماه سرد از ۱۶ آبان تا ۱۵ فروردین ماه سال بعد			ماه گرم از ۱۶ فروردین تا ۱۵ آبان			

گزارش

فروش نان با کارت‌خوان‌های هوشمند در نانوایی‌های قزوین هم آغاز شد

گام دوم برای هدفمندی یارانه نان

پس از اجرای موفقیت‌آمیز طرح آزمایشی فروش نان با کارت‌خوان‌های هوشمند در استان زنجان، گام دوم برای همه‌گیر کردن این شیوه نیز برداشته شد و از دیروز در استان قزوین نیز تخصیص یارانه نان به مصرف‌کننده نهایی آغاز شد.

به گزارش همشهری، شرایط خاص بازار جهانی غذا و توزیع آرد و نان یارانه‌ای در اقتصاد ایران، صرفه اقتصادی قاچاق غذا و آرد از کشور را به‌شدت افزایش داده است؛ در این وضعیت دو راه پیش روی سیاستگذاران است. راه اول آزادسازی قیمت آرد و نان مصرفی مردم که گرچه می‌تواند صرفه قاچاق را از بین ببرد اما ترکش‌های آن بر معیشت اکثریت مردم بسیار ویرانگر خواهد بود. راه دوم و سیاستی که دولت نیز اتخاذ کرد، هدفمند کردن یارانه آرد و نان مصرفی مردم و حذف بسترهای فسادزا در توزیع این یارانه‌هاست که برای نخستین بار از میانه اردیبهشت در استان زنجان عملیاتی شد و حالا اجرای آن در استان قزوین نیز در دستور کار قرار گرفته است.

گام دوم هدفمندی یارانه نان

هزار و ۷۳۰واحد نانوایی در استان قزوین فعالیت می‌کنند و از دیروز فروش نان با کارت‌خوان‌های هوشمند را آغاز کردند. معاون توسعه بازرگانی سازمان جهاد کشاورزی قزوین با اشاره به اینکه استان قزوین، دومین استان نمونه در طرح آزمایشی توزیع یارانه نان به شکل جدید است، گفت: در این فرایند، نرخ نان هیچ تغییری پیدا نکرده و با همان قیمت‌های قبلی عرضه می‌شود؛ فقط با این تفاوت که در قالب این طرح، شهروندان باید برای خرید نان از کارت‌های بانکی خود استفاده کنند و امکان پرداخت وجه نقد وجود ندارد. مجید رحمانی در گفت‌وگو با صداوسیما، افزود: در جریان اصلاح فرایند توزیع یارانه نان، نانوایان آرد را با نرخ آزاد خریداری می‌کنند؛ اما نان را با همان قیمت مصوب قبلی به مردم می‌فروشند و مابه‌التفاوت هزینه نان فروخته شده به مردم و قیمت آزاد آن از سوی دولت به‌حساب نانوایی‌ها واریز می‌شود. معاون توسعه بازرگانی سازمان جهاد کشاورزی استان قزوین با تأکید بر اینکه با اجرای این طرح از قاچاق و فروش خارج از شبکه آرد جلوگیری می‌شود، اظهار کرد: زیرساخت‌های اجرای فروش هوشمند نان در قزوین فراهم شده و در هفته اول اجرای این طرح، نواقص و مشکلات احتمالی ارزیابی خواهد شد تا برای رفع آنها اقدام شود.

معادله توزیع یارانه نان

براساس قانون بودجه ۱۴۰۱، مبلغ ۷۱ هزار میلیارد تومان برای تأمین گندم یارانه‌ای اختصاص پیدا کرده و بر همین اساس، امسال هیچ تغییری در قیمت نان برای مصرف‌کننده ایجاد نخواهد شد؛ اما بنا به تحولاتی که در بازار جهانی غذا رخ داده و آرد ایران را به‌شدت مستعد قاچاق معکوس کرده است، باید تغییری در نحوه توزیع یارانه نان ایجاد می‌شد که هم صرفه اقتصادی قاچاق آرد را از بین ببرد و هم مانند سال‌های قبل، تأمین نان ارزان و یارانه‌ای برای همه آحاد مردم را تضمین کند. بنابراین دولت همین یارانه ۷۱هزار میلیارد تومانی که مقرر شده به مردم ارائه شود را به جای تخصیص مستقیم به نانوایی‌های تأمین‌کننده نان، به‌خود مردم تخصیص می‌دهد. در این فرایند هیچ‌گونه نگرانی یا محدودیتی برای سفره مردم وجود ندارد و فقط روش پرداخت یارانه میان دولت و نانوا متفاوت شده است. طبق آمار، در ایران سالانه ۷۰هزار میلیارد تومان برای بخش خبازی و حدود ۳۰هزار میلیارد تومان برای بخش صنعت یارانه درنظر گرفته می‌شود و در سال جاری نیز این رویه برای بخش خبازی با افزایش هزار میلیارد تومانی یارانه‌ها تکرار خواهد شد. در حقیقت، دولت قصد دارد یارانه نان را از طریق دستگاه‌های کارت‌خوان در نانوایی‌ها به مصرف‌کنندگان اعطا کند که با توجه به سازوکار سوئیچ درنظر گرفته شده از نظر اجرایی مشکلی نخواهد داشت، بنابراین قیمت آرد در کل زنجیره آزاد می‌شود اما نان گران نمی‌شود و این بدان معنی است که هم جلوی قاچاق گرفته می‌شود و هم مردم با گرانی نان مواجه نمی‌شوند. کارشناسان اقتصادی بر این باور هستند که افزایش قیمت آرد مؤثرترین کاری است که دولت انجام داده و کار دولت برای اصلاح نظام یارانه‌ها، کاملاً درست و دقیق است اما نکته مهمی که باز هم اشاره شده، بحث انتقال همه عواید حاصل از اصلاح یارانه ارزی به مردم است.

اصلاح الگوی مصرف با هدفمندسازی یارانه

براساس توضیحاتی که تاکنون از سوی متولیان اقتصادی دولت در مورد تغییر شیوه توزیع یارانه آرد و نان ارائه شده، در شرایط فعلی از منظر خریدار نان، هیچ تفاوتی در توزیع یارانه نان رخ نداده و فقط استفاده از کارت بانکی الزامی شده است؛ اما به‌نظر می‌رسد پس از اجرای آزمایشی این طرح، سهمیه یارانه افراد به تفکیک خانوار مشخص شده و به‌صورت اعتبار خرید نان در کارت بانکی سرپرست خانوار شارژ خواهد شد و می‌توان از آن برای خرید نان به میزان سهمیه مقرر استفاده کرد اما این احتمال هم وجود دارد که همزمان با تغییر الگوی توزیع یارانه آرد و نان، امکان خرید نان با قیمت غیریارانه‌ای نیز وجود داشته باشد تا اگر کسانی بیش از الگوی تعیین شده مصرف دارند، نان را با قیمت آزاد خریداری کنند. این موضوع چندی پیش از سوی وزارت اقتصاد تأیید شده است. اواسط اردیبهشت ابراهیم صیامی، مدیرکل آینده‌پژوهی، مدل‌سازی و مدیریت اطلاعات اقتصادی وزارت اقتصاد، درباره سازوکار تغییر فرایند توزیع یارانه نان گفته بود: برای هر کد ملی یارانه نان ثبت می‌شود و به هنگام خرید نان، مردم به همان قیمت قبلی پول پرداخت می‌کنند و مابه‌التفاوت آن را دولت پرداخت می‌کند؛ در نتیجه افرادی که بیش از الگو مصرف کنند باید الگوی مصرف را اصلاح یا به قیمت آزاد خریداری کنند اما افرادی هم که مصرف آنها کمتر از الگوی استاندارد است پولی برای آنها می‌ماند. بر این اساس می‌توان گفت سهمیه‌بندی و پرداخت یارانه نان در شیوه جدید، از جهاتی نظیر توزیع یارانه بنزین براساس کد ملی است که هر فردی سهمیه مشخصی در ماه دارد و می‌تواند بخشی یا کل این سهمیه را در ماه استفاده یا ذخیره کند؛ اما افراد اگر بیش از مقدار سهمیه مقرر بنزین مصرف کنند، باید آن را با نرخ آزاد خریداری کنند. البته هنوز در مورد مبلغ یارانه نان اختصاص یافته به هر کد ملی رقمی اعلام نشده اما برآوردهای اولیه‌ای که به‌صورت غیررسمی اظهار می‌شد حاکی از این بود که به‌احتمال زیاد یارانه تخصیص داده شده مشکلی برای تأمین نیازهای معمول افراد به نان ایجاد نخواهد کرد.

رکوردشکنی ثبت‌نام در سجام

تازه‌ترین آمارهای منتشر شده از سوی شرکت سپرده‌گذاری مرکزی اوراق بهادار و تسویه وجوه نشان می‌دهد که در اردیبهشت سال‌جاری ۳۰۳هزار و ۳۷ثبت‌نام از سوی سرمایه‌گذاران حاضر در بازار سرمایه در سامانه «سجام» صورت گرفته که در مقایسه با نخستین ماه سال‌جاری رشدی بیش از ۱۰۰درصدی دارد. همچنین تعداد احراز هویت شده‌ها نیز با عبور از ۲۰۵هزار سهامدار در این ماه به ۲۰۵هزار و ۱۶۲مورد رسیده که در مقایسه با فروردین ماه سال‌جاری با رشد بیش از ۶۳درصدی مواجه‌شده است.

آگهی مزایده عمومی واگذاری غرف دو مرحله ای

شرکت فروشگاه‌های زنجیره‌ای اتکا

در نظر دارد غرف آزاد و مشارکتی نقدی مستقر در سطح فروشگاه های ذیل الذکر را از طریق برگزاری مزایده عمومی دو مرحله ای به متقاضیان واجد شرایط واگذار نماید. متقاضیان می توانند جهت بازدید، آگاهی از شرایط مزایده و دریافت اسناد مزایده از تاریخ درج آگهی به مدت ۱۰ روز به مدیریت بازرگانی فروشگاه های ذیل الذکر مراجعه نمایند.
- اتکا در رد یا قبول پیشنهادهای واصله مختار می باشد.
- هزینه درج آگهی به عهده برندگان مزایده می باشد.
● تلفن ستاد شرکت (معاونت مهندسی فروش) : ۷۵۱۶۷۲۲۱
● محل تحویل پاکات مزایده توسط مزایده‌گران : فلکه اول تهرانپارس، بلوار پروین، شماره ۱۵ - شرکت فروشگاه های زنجیره ای اتکا (معاونت بازرسی - تلفن ۷۵۱۶۷۱۸۱)
آدرس فروشگاه ها :
۱- فروشگاه شهید دکتر چمران : میدان حسن آباد - خیابان امام خمینی (ره) - روبروی سازمان ثبت احوال کشور- تلفن : ۶۶۹۸۸۶۱۶ - ۰۹۱۲۱۸۲۶۸۷۳
۲- فروشگاه شهید رجائی : خیابان شهیدرجائی - سه راه نان ماشینی - خیابان شهید صیادی تلفن : ۵۵۵۲۰۵۵۶ - ۰۹۳۷۷۴۵۱۳۹۵
۳- فروشگاه شهید فلاحی : خیابان شریعتی - نبش خیابان معلم تلفن : ۸۸۴۷۹۰۱۵ – ۰۹۳۷۹۰۲۴۸۸۴
۴- فروشگاه نوبنیاد : میدان نوبنیاد - اتوبان شهید بابایی شرق - بعد از اتوبان شهید صیاد شیرازی - شهرک مسکونی شهید رجائی - تلفن: ۲۲۹۸۸۴۸۷ - ۰۹۱۲۲۴۴۰۱۳۳
۵- فروشگاه فرعی شهریار (مهرآباد): شهریار - میدان بسیج - کیلومتر یکم - بلوار شهیدان مداحی - پلاک ۷۰ تلفن: ۰۹۱۲۰۷۲۳۴۵۸ - ۶۵۲۶۴۰۴۹ - ۰۹۱۹۰۰۳۱۵۳۲ - ۶۶۶۸۱۷۱۸

تمدید آگهی مناقصه عمومی

پیرو درج آگهی مناقصه عمومی دو مرحله‌ای پایش تصویری در روزنامه همشهری به اطلاع تمامی متقاضیان می‌رساند مهلت دریافت و تحویل اسناد این مناقصه از تاریخ ۱۴۰۱/۰۳/۰۹ لغایت ۱۴۰۱/۰۳/۱۹ تمدید میگردد.
شرایط و نحوه دریافت اسناد مناقصه در پایگاه اطلاع رسانی شهرداری قیامدشت به نشانی www.qiamdasht.ir بارگذاری گردیده است.
حسین ترکاشوند
شهردار قیامدشت

فراخوان عمومی

یاس ارغوانی

شرکت مهندسی سیستم یاس ارغوانی (سهامی خاص)
در نظر دارد از بین شرکت‌های واجد شرایط درحوزه فروش و تامین قطعات دستگاه پایانه های فروشگاهی اقدام به انتخاب شرکت تامین کننده قطعات مورد نظر از طریق فراخوان عمومی برای ۳ مناقصه مستقل نماید، لذا از شرکت‌هایی که آمادگی و توانایی انجام موضوع مناقصه را داشته و دارای سوابق و تجربیات موثر و مرتبط می‌باشند دعوت می‌شود از تاریخ درج آگهی با توجه به شرایط ذیل جهت دریافت اسناد مناقصه به شرکت مهندسی سیستم یاس ارغوانی مراجعه نمایند.
● محل دریافت اسناد: متقاضیان محترم می توانند با ارائه فیش واریزی به مبلغ ۵/۰۰۰/۰۰۰ ریال (به ازای هر مناقصه) به شماره حساب ۴۱۰۰۰۰۰۰۲۳ به نام شرکت مهندسی سیستم یاس ارغوانی نزد شعب بانک ملت اقدام نموده و به آدرس تهران پاسداران پایین تر از چهارراه فرمانیه نارنجستان ششم پلاک ۷ طبقه اول واحد تدارکات، جناب آقای شعبان علی نژاد (شماره تماس ۲۳۷۵۵۱۱۱) مراجعه نموده و اسناد مناقصه را دریافت نمایند.
● مهلت دریافت اسناد و تحویل پاکات از تاریخ درج آگهی تا ساعت ۱۶ مورخ ۱۴۰۱/۰۳/۲۱ می باشد.
● سایر اطلاعات و جزئیات در اسناد مناقصه ذکر گردیده است.

همشهری را در شبکه‌های اجتماعی دنبال کنید
telegram @hamshahrinews
instagram hamshahrinewspaper
twitter @hamshahrinews

میز خبر

۱۰۸ زن ایرانی به‌دلیل جرائم غیرعمد در حبس هستند

رئیس هیأت امنای ستاد دیه کشور با نگاهی به آمار زندانیان جرائم غیرعمد در ایران گفت: «طبق آخرین آمـار، اکنون ۳۲۰۲ زندانی جرائم غیرعمد در سـطح زندان‌های کشور تحمل حبس می‌کنند که ۱۰۸ نفر از این زندانیان را زنان تشکیل می‌دهند.» سیداسدالله جولایی گفت: «اکنون ۳۰۹۴ زندانی مرد و ۱۰۸ زندانی زن به‌دلیل ناتوانی در تامین دیون خصوصی و محکومیت‌های ناشی از تأدیه دیات حوادث کارگاهی یا سوانح رانندگی در بند زندان حضور دارند.» وی ادامه داد: «زندانیان بدهکار دیه ناشی از حوادث کار با ۷ محکوم دیه منجر به فوت و ۱۰ محبوس دیه ناشـی از ایراد جرح کمترین طیف بدهکاران تک‌قرار تحت حمایت ستاد دیه را به‌خود اختصاص داده‌اند و در مقابل محکومان مالی ناشی از صدور چک یا ضمانت به‌واسطه این اوراق تجاری با ۲۳۶۱ زندانی شلوغ‌ترین دسته محکومان جرائم غیرعمد به‌شمار می‌روند.» جولایی با مقایسه آمار استان‌های کشور گفت: «استان فارس با ۳۸۵ زندانی جرائم غیرعمد در صدر فهرست بیشترین زندانی غیرعمد قرار گرفته اسـت و در ادامه کرمانشاه با ۲۸۵ محکوم واجد شرایط و استان‌های خراسان‌رضوی و خوزستان هر کدام با نگهداری از ۲۶۱ زندانی غیرعمد در ردیف‌های بعدی این جدول عددی قرار دارند.» رئیس هیأت امنای سـتاد دیه کشور با تقدیر از همراهی برخی از قضات در قبولی دادخواسـت‌های اعسار یا تعدیل اقساط گفت: «امروز در برخی از استان‌های کشور افزون بر تأکید حداکثری روی مقوله پیشگیری و آموزش عمومی در راستای ممانعت از ورود ناخواسته افراد به زندان‌ها، برخی محاکم قضایی با درک کامل از آثار سوء مجازات حبس قدم بزرگی در راستای کاهش جمعیت زندانیان برداشته و قابل تامل است و امروز به برکت همین اقدامات و نگاه حبس‌زدا در استان‌های سمنان و خراسان‌شمالی کمتر از ۱۰ زندانی جرائم غیرعمد حضور دارند.»

خدمات دندانپزشکی در زندان

معاونت «سلامت، اصلاح و تربیت» سـازمان زندان‌ها با انعقاد تفاهمنامه‌ای با گروه جهادی «منتظران ظهور»، خدمت‌رسانی درمانی به جامعه مددجویان را به شکل رایگان و در قالب خدمات ویژه دندانپزشکی و پزشکی پیگیری می‌کند. براساس مفاد این تفاهمنامه قرار است به‌مدت یک‌سال از ابتدای اردیبهشت ۱۴۰۱ تا انتهای فروردین ۱۴۰۲ همه زندان‌هـای زیرنظر ادارات کل اسـتان‌ها که نیاز به خدمات این گروه جهادگر فعال در حوزه پزشکی دارند، اعلام نیاز کرده و به‌دنبال آن نیز این گروه جهادی طبق برنامه‌ریزی معین به زندان‌های واجد شرایط خدمت‌رسانی خواهند کرد. در پی این تفاهمنامه و در نخستین مرحله گروه جهادی «منتظران ظهور» از ۱۲ تا ۱۵ خرداد برای ارائه خدمات دندانپزشکی به استان گلسـتان می‌روند. پیش از این نیز این گروه جهادی در ۲۳ استان و ۲۵ زندان کشور خدمات پزشکی و دندانپزشکی ارائه کرده‌اند.

جذب نیروی امریه در وزارت تعاون

وزارت تعاون، کار و رفاه اجتماعی با توجه به ظرفیت ایجاد شده در اصل ۱۴۷ قانون اساسی جمهوری اسلامی ایران، درنظر دارد از توان علمی و تخصصی فارغ‌التحصیلان دانشگاهی در قالب جذب نیروهای امریه (کارکنان وظیفه) جهت ارائه خدمات در حوزه‌های اجتماعی، اقتصادی، کارآفرینی و رفاه در مراکز استان‌ها و مناطق محروم و کمتر توسعه‌یافته کشور اقدام کند. در این راستا اداره کل توسعه منابع انسانی این وزارتخانه با همکاری ادارات کل اجرایی در استان‌ها در سال ۱۴۰۱ اقدام به جذب و به کارگیری تعدادی نیروی متخصص، نخبه و متعهد با مـدرک تحصیلی دکتری، فوق لیسانس و لیسانس جهت اعزام در تاریخ ۱۴۰۱/۶/۱ کرده است. متقاضیان امریه سـربازی می‌توانند از تاریخ ۵ خرداد تا تاریخ ۱۴۰۱/۴/۵ با مراجعه به سـامانه مردم‌یار (تعاون یارقدیم) این وزارتخانه به آدرس اینترنتی taavonyar.mcls.gov.ir از شرایط پذیرش اطلاع پیدا کنند.

عکس: ایرنا

آبادان تنها نیست

از ظهر روز دوشنبه، نیروهای داوطلب مردمی در کنار تیم‌های امدادی در محل حادثه ساختمان متروپل آبادان به میدان آمدند

گزارش

حـدود یک هفتـه از حادثـه تلخ ریزش ساختمان متروپل که تاکنون ۲۹ فوتی و ۳۷ مصدوم داشته می‌گذرد؛ حادثه‌ای که کشور را تکان داد. در این مدت اما در کنار تمام اتفاقات ناگـوار از جمله رنج خانـواده قربانیان و زیرآوارماندگان، نگرانی‌ها از ریزش مابقی ساختمان و بالا رفتن تعداد مصدومان و... اما تیم‌های امداد و نجات، بیش از ۱۳۰ ساعت پای کار بودند، آواربرداری کردند، اجساد را منتقل کردند، مصدومان را تیمارداری کردند و تجهیزات به منطقه فرستادند. آنطور که از نیروهای امدادی حاضر در منطقه گزارش می‌رسد، تیم‌های هلال احمر، اورژانس، قرارگاه خاتم، نیروهای سـپاه، نیروی انتظامی، کارکنان اداره‌های برق و گاز و آب و... در محل حاضرند و در کنار تمام این تیم‌های ارگانی، مردم هم پای کار آمده‌اند. براساس اعلام سرپرست سازمان امداد و نجات هلال احمر به همشهری، در روزهای گذشته گروه‌های مردمی با تامین آب آشامیدنی، ناهار و صبحانه و سایر اقدامات ساده امدادی، به کمک تیم‌های حاضر در محل آمدند. در این پروسه استان‌های دیگر هم با اعزام تیم‌های امدادی از جمله سگ‌های تجسس و خودروهای سنگین برای آواربرداری مثل استان‌های تهران، کرمان، ایلام، اصفهان، بوشهر و فارس هم در حادثه کمک‌رسانی کردند. براساس اعلام محمدحسن نامی، رئیس سازمان مدیریت بحران کشـور، از چندین اسـتان تجهیزات پیشرفته آواربرداری به آبادان منتقل شده است.

اعزام ۵۰ آتش‌نشان از تهران به آبادان

یکی از تیم‌های امـداد از تهران به آبادان اعزام شـد. علیرضا زاکانی، شهردار تهران از آمادگی تیم حرفه‌ای امداد و نجات آتش‌نشانی شهرداری تهران با همراهی اعضای شورای شهر برای کمک و اعزام به آبادان خبر داد و بلافاصله پس از آن قـدرت‌الله محمدی، رئیس جدید سازمان آتش‌نشانی و خدمات ایمنی شهر تهران، اعلام کرد که ۵۰ آتش‌نشـان به آبادان اعزام شده‌اند: «تجهیزات آماده بود و ۱۱ دسـتگاه خودرو فرستاده شد. این تیم‌ها به‌دلیل آلودگی هوا به‌صورت زمینی به منطقه اعزام شدند و نتوانستند از طریق هواپیما به محل بروند.» به گفته او، ۳ جسد از سوی آتش‌نشانان تهرانی از زیرآوار خارج شدند و فعالیت آنها همچنان ادامه دارد. محمدی این را هم گفت که: «این ۵۰ نیرو، مجهز و در حال آواربرداری هستند و دستگاه برش بتن و قیچی‌های مخصوص دارند. در کنار آنها تیم ارزیاب و تجسس هم به محل حادثه اعزام شده است.» براساس اعلام او، فرمانده تیمی که به آبادان اعزام شده، فرمانده حادثه پلاسکو بود. در خوزستان هم تمام تیم‌های امدادی بسیج شده‌اند. به گفته ابراهیم قنبری، رئیس سـازمان آتش‌نشانی و خدمات ایمنی شـهرداری اهواز، نیروهـای امداد و نجات و واکنش سریع آتش‌نشانی از استان‌های تهران، ایلام، فارس و اصفهان، از روزهای نخست وقوع حادثه متروپل در آبادان حضور یافته‌انـد و در آواربرداری و امدادرسانی مشارکت دارند. همچنین نیروهای امدادی از شهرستان‌های ماهشـهر، کارون، خرمشهر، اهواز و آبادان هم از سـاعت‌های اولیه در صحنه حادثه برای کمک به آواربرداری حضور یافته‌اند. در مجموع ۲۰۰ امدادگر آتش‌نشـانی در محل حادثه حاضرند. در این میان محمد مخبر، معـاون اول رئیس‌جمهوری هم که در محل حادثه حاضر شده بود، از برخورد شدید با افراد خاطی خبر داد. به گفتـه او، در این میان کارگروه کارشناسی در دولت و دستگاه‌های مربوطه برای نظارت و شناسایی سـاختمان‌های پرخطر در کشور تشکیل شده تا برای تخلیه سریع و یا ایمن‌سازی آنها اقدامات لازم انجام شود.

ماجرای کمک‌رسانی اما تنها به تیم‌های امدادی رسمی، محدود نمی‌شود. براساس اعلام مکی یازع، رئیس ستاد عتبات عالیات آبـادان در کنار موکب‌هـای آبادان، از شهرهای شادگان، ماهشهر و رامشیر همچنین موکب بنیاد مسـتضعفان، تیم‌هایی برای خدمات‌رسانی به امدادگران و نیروهای عملیاتی در نزدیکی محل حادثه، حضور دارند. ۲۰ گروه مردمـی و جهادی با پخت غذا در منازل کار پشـتیبانی از موکب‌ها را بر عهده دارند. همچنین بسته معیشتی توسـط گروه‌های مردمی و جهادی برای خانواده‌های آسیب‌دیده از حادثه متروپل درنظر گرفته شده است. گفته می‌شود نیروهای مواکب اربعین حسـینی و گروه‌های مردمـی، روزانه بیش از ۴ هـزار و ۵۰۰ وعده غذایی بیـن نیروهای امدادی توزیع می‌کنند.

حضور تیم‌های حمایت روان در محل حادثه

مهدی ولی‌پور، سرپرسـت سـازمان امداد و نجات جمعیت هلال احمر و در ششمین روز از وقوع حادثه ساختمان متروپل، گزارشـی از آنچه تاکنون از سوی نیروهای امدادی صورت گرفته به همشهری می‌دهد. براسـاس اعلام او، از روز اول حادثه اقدامات ارزیابی و انتقال مصدومان انجام شد که در اولویت بود. همزمان با آن تیم‌های سامانه حمایت‌های روانی هلال احمر هم در محل حادثه حضور داشت و به خانواده‌های آسیب‌دیده از این حادثه، خدمات روان ارائـه دهند. این اقدامات همچنان ادامـه دارد. او می‌گوید: «پس از گذشـت ۴۸ ساعت از حادثه، معمولا آواربرداری سنگین شروع می‌شود. که این کار هم از سوی دستگاه‌های مربوطه صورت گرفت. آوار به‌صورت لایه لایه برداشته می‌شود و نیروهای آتش‌نشـان هم هر بخش از آوار برداشته شده را بررسی می‌کنند تا اگر پیکر بازمانده‌ای باشد، آن را منتقل کنند. در کنار اینها اقدامات امدادی برای افرادی که دچار مصدومیت شـده‌اند همچنان ادامه دارد.» براساس اعلام ولی‌پور، از ظهر روز دوشنبه که این حادثه رخ داد، ۵۲ تیم عملیاتی شـامل ۲۲۰ نفر در منطقه حضور پیدا کردند، همچنین از استان‌های ایلام و کرمان، تیم‌های تخصصی آوار فرسـتاده شد. از اسـتان‌های کرمانشـاه، فارس، اصفهان، بوشهر و خود خوزسـتان ۸ تیم سگ‌های تجسـس در محل حاضر شـدند، هر تیم شـامل یک مربی و یک سگ زنده‌یاب است. در کنار آن ۵۰ دستگاه خودروی امدادی، آمبولانس، خودروی ارتباطات و... در منطقه حاضر شد. تجهیزات سنگین از جمله قیچی‌های هیدرولیک به اضافه دستگاه‌های بتن‌بُر هم فرستاده شد.

به گفته ولی‌پور، در همان ۲۴ سـاعت اول، ۳۷ مصدوم توسط گروه سگ‌های تجسـس نجات پیدا کردند و به‌صورت سرپایی درمان شدند یا به مراکز درمانی منتقل شدند. در این میان نیروهای اورژانس هم حضور داشتند. او تأکید می‌کند که سگ‌های زنده‌یاب همچنان در محل حضور دارند اما به هر حال این سگ‌ها زنده‌یاب هستند. براسـاس اعلام سرپرست سـازمان امداد و نجات جمعیت هلال احمر، در کنار نیروهای این سازمان، آتش‌نشان‌ها، نیروهای قرارگاه خاتم‌الانبیاء، نیروهای شرکت گاز و پتروشـیمی آبادان، گروهی از وزارت نفت، تیم‌های نیروی انتظامی و سپاه، مأموران اداره برق و آب و فاضلاب هم در محل حادثه حضور دارند. به‌طور کلی، تمام دستگاه‌های عضو سامانه مدیریت بحران در میدان حادثه قرار گرفته‌اند. او درباره اینکه گفته می‌شود کار به کندی صورت می‌گیرد، توضیح می‌دهد: «در اوایـل، از نظر مـردم، کار کند پیش می‌رفت. کندی آن به این دلیل اسـت که ما ۴۸ تا ۷۲ ساعت کند پیش می‌رویم تا اگر فردی زنده بود، از زیر آوار بیرون آورده شود، بعد از ۷۲ ساعت آواربرداری با اسـتفاده از تجهیزات و خودروهای سنگین مثل بیل مکانیکی، لودر و چکش هیدرولیک و... سرعت می‌گیرد.» او می‌گوید که هم‌اکنون مرحله آخر که همان آواربرداری سنگین است، در حال انجام است: «شرایط این حادثه بسیار خاص است، باریک بودن خیابان‌های منتهی به این سـاختمان منجر شد تا رفت‌وآمد خودروهای امدادی به کندی صورت گیرد. این موضوع سرعت عمل را پایین آورد. در کنار آن هم ازدحام بی‌مورد مردم بود که با وجود تذکرها، فایده‌ای نداشت.» به گفته او نصف ساختمان باقی مانده است و وضعیت قابل اطمینان نیست، باید آواربرداری به سرعت انجام شود. ولی‌پور درباره نگرانی خانواده‌ها از زنده بودن عزیزانشان زیر آوار و شروع آواربرداری سنگین، می‌گوید که چاره‌ای نیست: «جان یکسری از افراد در خطر است، باید آواربرداری سنگین انجام شود.

او درباره حضور نیروهای مردمی در محل هم می‌گوید که این افراد کمک فراوانی به نیروهای امدادی داشتند، آنها افراد داوطلبی بودند که در کنار امدادگران، حمایت کردند، غـذا و آب تامین کردند: «البتـه در این میان افرادی به‌صورت خودسرانه سگ‌های خانگی‌شان را به محل حادثه آوردند که آموزش ندیده بودند و حضورشان توجیهی نداشـت و در کار اختلال ایجاد می‌کرد. در اینگونه حوادث معمولا اگر ما استمدادی از مردم کنیم، آنها هم به کمک می‌آیند اما این حادثه نیاز به استمداد عمومی نداشت. هر چند که از شـهرهای دیگر برای کمک‌های مردمی آمده بودند. هم‌اکنون تنها اسـتان خوزستان درگیر حادثه بوده است.»

نقل‌قول

کمال حیدری
معاون بهداشت وزیر بهداشت درمان و آموزش پزشکی

آنطور کـه وزارت بهداشـت انتظار داشـت، مردم از نوبت سوم استقبال نکردنـد و هم‌اکنـون نزدیـک بـه ۲۶ میلیـون نفـر بـرای دریافـت نوبـت سـوم مراجعـه نکرده‌انـد. گروه‌هـای پرخطر بالای ۷۰ سـال و بیماران خاص حتمـا بـرای نوبـت چهـارم واکسـن کرونا اقـدام کننـد. یکـی از دلایلی که هم‌اکنون کرونا در ایران کاهش یافته، بحث واکسیناسیون است اما اگر این موضوع تداوم نداشـته باشد، ممکن اسـت این ایمنـی به مـرور زمـان افت پیدا کند، زیرا کشورهای توسعه‌یافته به‌تازگـی بـا یـک مـوج جدیـد روبـه‌رو شده‌اند.

محمد میرزابیگی
رئیس کل سازمان نظام پرستاری

تعـداد پرسـنل درخواسـت کننـده قانون فوق‌العاده خـاص ۵۰۰ هزار نفر هسـتند که با ضریب ۳ ایـن موضوع را می‌خواهند کـه حدود ۷۵ هـزار میلیارد تومـان بودجـه می‌خواهـد. ایـن عـدد معادل حقوق کل کادر وزارت بهداشت اسـت. این فـوق العـاده خـاص مربوط بـه تمـام نیروهاسـت. عـده‌ای کوتـاه نمی‌آیند و می‌گویند فوق العاده خاص با ضریب ۳ اجرا شود.

عدد خبر

۱۱/۵ درصد

از پیلـه تـر ابریشـم کشـور در سـال گذشـته توسـط مددجویـان کمیتـه امـداد تولید شـده اسـت. مددجویان کمیتـه امـداد در اسـتان‌های گیـلان، مازندران، گلسـتان، خراسان شمالی و خراسان رضوی بیشترین فعالیت در زمینه نوغانداری را دارند.

۳ هزار اشتغال

فصلـی بـا اجـرای زنجیـره تولیـد نـخ ابریشـم ایجـاد شـده اسـت کـه ایـن اقـدام ۲۷۶ میلیـارد ریـال درآمـد برای این شـاغلان تولید کرده است. تلاش کمیتـه امـداد در سـال‌جاری افزایـش سـهم بـازار در تولیـد پیلـه تر ابریشـم و افزایـش قیمـت خریـد پیلـه تـر از مددجویان است.

۱۸ هزار ماموریت

اورژانـس در هفتـه گذشـته در مرکـز اورژانس تهران به ثبت رسـیده است. همچنیـن از مجمـوع بیـش از ۵۱ هـزار تماس به اورژانس تهران، بیش از ۲ هزار مزاحمت تلفنی به ثبت رسیده است.

۱۴ درصد

جمعیت بالای ۱۸ سال ما مصرف‌کننده دخانیـات هسـتند. رئیـس دبیرخانـه سـتاد کشـوری کنترل دخانیات وزارت بهداشت، با اعلام این خبر به افزایش ۵۷ درصـدی قلیـان در بیـن زنـان و ۱۷ درصـدی ایـن مـاده دخانـی در بین مردان طی ۱۰ سال گذشته اشاره کرد.

آگهی مناقصه عمومی شـماره ۹-۱۴۰۱/۶

شـهرداری منطقه ۱۵ در نظر دارد اجرای عملیات مشـروحه ذیل را از طریق مناقصـه عمومی به بخش خصوصی واگذار نمایـد. بدینوسـیله از اشـخاص حقوقی واجد شـرایط جهت شـرکت در مناقصه دعوت به عمل می‌آید. ضمن مطالعه و بررسـی موارد ذیل، نسبت به شـرکت در مناقصه اقدام نمایند.

ردیف	شرح و محل انجام عملیات	برآورد هزینه اجرای کار (ریال)	سپرده نقدی یا ضمانتنامه بانکی شرکت در مناقصه به ریال	مدت انجام خدمات	نوبت	رتبه لازم برای متقاضی
۱	عملیات مرمت، بهسازی و لکه‌گیری آسفالت معابر ناحیه یک	۶،۸۲۲،۱۰۹،۴۹۹	۳۴۰،۰۰۰،۰۰۰	۱۲ ماه	دوم	۵ راه و ترابری
۲	عملیات مرمت، بهسازی و لکه‌گیری آسفالت معابر نواحی ۲و۳	۸،۳۰۵،۱۸۳،۱۳۶	۴۱۵،۰۰۰،۰۰۰	۱۲ ماه	دوم	۵ راه و ترابری
۳	عملیات مرمت، بهسازی و لکه‌گیری آسفالت معابر نواحی ۴و۵	۷،۶۳۶،۵۴۷،۶۳۶	۳۸۰،۰۰۰،۰۰۰	۱۲ ماه	دوم	۵ راه و ترابری
۴	عملیات مرمت، بهسازی و لکه‌گیری آسفالت معابر نواحی ۶ و۸	۶،۶۷۱،۸۴۵،۹۵۸	۳۳۰،۰۰۰،۰۰۰	۱۲ ماه	دوم	۵ راه و ترابری

الف) ارائه گواهی صلاحیت معتبر و مرتبط با موضوع مناقصه (برابر با مفاد قید شده در این آگهی) از سازمان برنامه و بودجه کشور الزامی می‌باشد.
ب) مناقصه‌گران لازم است متناسب با ظرفیت کاری و ریالی آزاد در هر مناقصه شرکت نمایند.
ج) وفق بخشنامه شماره ۷۰/۴۷۳۵۱۱ مورخ ۱۳۹۹/۵/۲۲ شورای فنی شهرداری تهران در صورتی که مناقصه‌گران فاقد کارت الکترونیکی شهرداری تهران در مناقصه برنده شوند و ظرف مدت یک هفته نسبت به تکمیل پرونده و اخذ کارت الکترونیکی اقدام ننمایند سپرده ایشان ضبط می‌گردد سایر ضوابط تکمیلی و قیود شرکت در مناقصه برابر با شرایط خصوصی منضم به اسناد می‌باشد.
د) شـرکت‌کنندگان ملزم به ارائه گواهینامه صلاحیت ایمنی از وزارت تعاون، کار و رفاه اجتماعی می‌باشـند و آن دسته از پیمانکاران فاقد پروژه فعال که قصد شرکت در مناقصات را دارند ملزم به ارائه معرفی‌نامه موقت جهت شرکت در مناقصه می‌باشند بدیهی است پس از تجهیز کارگاه و طی تشریفات قانونی بایستی نسبت به اخذ گواهینامه صلاحیت ایمنی اقدام نمایند.
ر) محل دریافت اسـناد و قبول پیشـنهادات: محل دریافت اسناد امور قراردادها و محل قبول پیشنهادات دبیرخانه شـهرداری منطقه ۱۵ واقع در خیابان خاوران نرسیده به میدان بسیج ساختمان شماره دو
ز) شماره حساب: شماره حساب ۱۰۰۴۴۹۳۵۳۱ نزد بانک شهر شعبه سه راه افسریه کد ۲۳۳ به نام شهرداری منطقه ۱۵
ژ) ثبت نام در سامانه شهرداری تهران (tehran.ir) جهت شرکت در مناقصه برای متقاضیان الزامی می‌باشد.
س) مهلت ارائه اسناد: حداکثر ۱۲ روز از تاریخ درج آگهی
ش) نحوه پرداخت: پرداخت بصورت نقد و غیرنقد می باشد.
بدیهی است شرکت در مناقصه و ارائه پیشنهاد به منزله قبول شروط و تکالیف مقرر در اسناد مناقصه بوده و شهرداری در رد یک یا کلیه پیشنهادات مختار است و هزینه درج آگهی بعهده برنده مناقصه می‌باشـد. ضمناً، مشـروح شرایط مناقصه در اسناد درج می‌باشد که شـرکت‌کنندگان باید مدارک را پس از اخذ مهر و امضاء نموده و در پاکت‌های لاک و مهر شده تحویل نمایند. بدیهی است حضور شرکت‌کنندگان و یا نمایندگان قانونی تام الاختیار آنان در جلسه مناقصه اختیاری است.
«نظر به استقرار سیستم مدیریت یکپارچه IMS در منطقه ۱۵ تعهد به اجرای ضوابط بهداشت، ایمنی، محیط زیست و کیفیت خدمات از الزامات پروژه‌ها می‌باشد.»
در صورت مغایرت متن آگهی با اسناد مناقصه، اولویت با اسناد مناقصه می‌باشد.
اسناد مناقصه / مزایده از طریق تالار آگهی معاملات شهرداری تهران به نشانی business.tehran.ir قابل رویت می‌باشد.
روابط عمومی شهرداری منطقه ۱۵

همراه اول — رفاه اول

مزایده فروش

ششدانگ یک قطعه زمین متعلق به شرکت ارتباطات سیار ایران

مؤسسه خدمات رفاهی کارکنان همراه اول به نمایندگی از شرکت ارتباطات سیار ایران در نظر دارد نسبت به فروش یک ملک مطابق جدول ذیل از طریق مزایده طبق شرایط درج شده در اسناد و فرم پیشنهاد قیمت به متقاضیان حقیقی / حقوقی واجد صلاحیت اقدام نماید. متقاضیان می‌توانند جهت دریافت اسناد مزایده و فرم پیشنهاد قیمت با در دست داشتن فیش واریزی به مبلغ سه میلیون ریال در وجه حساب بانکی مزایده‌گزار به شـماره حسـاب ۲۰۱/۰۰۶۹۹۸۴۳/۶۰۰ و شـماره شـبای IR۶۸۰۵۴۰۱۰۶۰۲۰۱۰۰۶۹۹۸۴۳۶۰۰ بانک پارسیان شعبه ونک کد ۱۰۶۰ تهران به نام مؤسسه خدمات رفاهی کارکنان همراه اول، از روز سه‌شنبه مورخ ۱۴۰۱/۰۳/۱۰ لغایت چهارشنبه مورخ ۱۴۰۱/۰۳/۱۸ به غیر از روزهای پنجشنبه، جمعه و تعطیلات رسمی از ساعت ۰۹:۰۰ الی ۱۵:۰۰ به آدرس: تهران، میدان هروی، خیابان شهیدکاظم موسوی، پلاک ۹۲، اداره مناقصات و مزایدات مراجعه نمایند. لازم به ذکر است آخرین مهلت تسلیم پیشنهادات و مدارک، روزسه شنبه مورخ ۱۴۰۱/۰۳/۳۱ می‌باشد. شرایط و مدارک لازم جهت شرکت در مزایده، در داخل فرم مذکور درج گردیده است.

ردیف	شرح ملک	نشانی ملک	پلاک ثبتی	مساحت	قیمت پایه کارشناسی (ریال)	وضعیت سند
۱	ششدانگ یک قطعه زمین	یاسوج، معصوم‌آباد، بلوار ابوذر، حد فاصل ابوذر ۴ و ۵	۶۳۸/۱۳	۲۲۹۶/۶۵	۲۸۰/۰۰۰/۰۰۰/۰۰۰	سند مالکیت دفترچه‌ای

- سپرده شرکت در مزایده معادل ۲ درصد قیمت کارشناسی ملک مورد مزایده و به مبلغ ۵،۶۰۰،۰۰۰،۰۰۰ ریال می‌باشد.
- ۱۰٪ مبلغ کل ثمن معامله از محل پرداخت نقدی (پرداخت اول) به عنوان تضمین انجام تعهدات انعقاد قرارداد تا پایان قرارداد نزد مزایده‌گزار باقی خواهد ماند.
- میزان پرداخت نقدی بابت ملک مورد مزایده معامله بشرح زیر می‌باشند :

ارزش ملک	پرداخت اول	پرداخت دوم
تا سقف ۳۰ میلیارد ریال	۷۰٪ قیمت پیشنهادی	۳۰٪ قیمت پیشنهادی
بیش از ۳۰ میلیارد ریال	۶۰٪ قیمت پیشنهادی	۴۰٪ قیمت پیشنهادی

- شرکت در مزایده و تسلیم پیشنهاد به منزله سند قبول کلیه مفاد اسناد و شرایط مزایده توسط مزایده‌گر می‌باشد.
- مزایده‌گزار (فروشنده) در هر مرحله از برگزاری مزایده تا زمان مبادله رسمی قرارداد در قبول یا رد هر یک یا تمام پیشنهادها نسبت به ملک مورد مزایده به طرق مقتضی و صلاحدید خود مختار است و مزایده‌گر حق هرگونه اعتراض را از خود در این زمینه سلب و ساقط می‌نماید.
- برنده مزایده پس از اعلام کتبی مزایده گزار مبنی بر ابلاغ برندگی می‌بایست ظرف مدت ۱۰ روز، پرداخت نقدی اول قیمت پیشنهادی ملک مورد نظر و مبلغ یکصد میلیون ریال معادل ده میلیون تومان هزینه مزایده (معادل ۰/۰۳۵ ٪ قیمت پایه ملک مورد نظر) را به شماره سپرده ۲۰۱/۰۰۶۹۹۸۴۳/۶۰۰ بانک پارسـیان شـعبه ونک کد ۱۰۶۰ تهران به نام مؤسسـه خدمات رفاهی کارکنان همراه اول واریز و ضمن ارائه رسـیدهای مذکور به مزایده‌گزار جهت عقد قرارداد در مهلت مقرر اقدام نماید.
- خریدار موظف اسـت مابقی ثمن معامله را حداکثر ۲۰ روز از تاریخ ابلاغ قرارداد به حسـاب مزایده‌گزار واریز و رسـید مربوطه را به مزایده‌گزار تحویل نماید. در غیر اینصورت مشمول ضبط تضمین انجام تعهدات خواهد شد.

با مردم
شماره تلفن ارتباطی با خوانندگان
۰۲۱۲۳۰۲۳۳۳۷

فرونشست آثار تاریخی واقعاً نگران کننده است

در بحبوحه مسائل اقتصادی و تحریم و سیاست و غیره نباید مسائل میراث فرهنگی و منابع طبیعی عادی انگاری شود. چرا هیچ اقدامی برای جلوگیری از فرونشست آثار تاریخی، پل‌ها و... نمی‌شود که همگی معضل بزرگی است. تقاضا می‌شود دلسوزان برای این موضوع چاره‌ای بیندیشند.

یوسفی از شیراز

سلام فرمانده نماد یکپارچگی دوستداران ولایت است

اجرای سرود سلام فرمانده نماد یکپارچگی دوستان ولایت بود که خار چشم دشمنان داخلی و خارجی شده است. من همراه ۲ فرزند و همسرم از قزوین برای شرکت در این همایش شورآفرین به تهران آمدیم و بعد از برنامه هم به قزوین بازگشتیم. با وجود سختی مدیریت ۲ فرزند کوچک ساعات بسیار خوشی را گذراندیم و از این پس با انرژی بیشتر برای رفع مشکلات کشور به درگاه احدیت دعا و استغاثه می کنیم.

محمدخانی از قزوین

پرداخت کرایه‌های اتوبوس در پردیس از توان مردم خارج است

با وجود اینکه اتوبوس‌های رفت‌وآمد از پردیس به تهران بسیار کم و اغلب اتوبوس‌ها فرسوده و کثیف است و حتی بهداشت اولیه در آنها رعایت نمی‌شود کرایه‌های اتوبوس‌ها به ۸هزار تومان رسیده است که واقعا از توان مردم که اغلب اقشار کم‌درآمد هستند خارج است. بارها به شورای شهر و مسئولان شهرداری مراجعه کرده و تقاضا کرده‌ایم کمکی به مردم بشود و از رقم این کرایه‌ها کم کنند اما نتیجه‌ای نگرفته‌ایم.

جمعی از اهالی شهر جدید پردیس

پیامک
ارسال پیام کوتاه خوانندگان
۰۲۱۲۳۰۲۳۹۱۶

یارانه مشکلی از اقتصاد کشور و مردم حل نمی‌کند

خانواده ۵ نفری ما ۲میلیون تومان یارانه گرفتند که در یک نوبت خرید تمام شد. به‌عنوان شهروندی کم‌سواد و کارگر تأکید می کنم با همه اطلاعات کمی که دارم می‌دانم یارانه مشکلی از اقتصاد کشور ما حل نمی کند. اگر همین یارانه را از اول جای درست خرج می کردند نیازی به یارانه نبود. هنوز هم دیر نشده و می‌توان با برنامه‌ریزی اصولی یارانه را هدفمند و عادلانه کرد.

صباحی از تهران

هنوز هم پرداخت یارانه و دهک‌بندی‌ها ناعادلانه است

به‌رغم همه اقداماتی که برای ساماندهی وضعیت پرداخت یارانه‌ها انجام شده است هنوز پرداخت‌ها سئوال برانگیز است. من بعد از ورود به سامانه سازمان هدفمندی یارانه‌ها مشاهده کردم با دریافت حداقل حقوق و مستأجری در دهک هفتم قرار دادم اما همکارم که دو باب منزل مسکونی و خودروی شخصی دارد در دهک ششم قرار دارد. این چگونه شناسایی و دهک‌بندی است؟

شفیعی پور از یزد

جمع آوری خودروهای فرسوده متوقف شده است

عمر خودروهای فعلی در کلانشهرها حداکثر ۱۰سال است، اما طبق قانون خودروهای بالای ۲۵سال و ۳۰سال را متوقف می کنند که آن هم از سال ۱۳۹۰متوقف شده و خودروهای آلاینده و فرسوده بسیاری در شهر تردد می کنند. تقاضا می‌شود سازمان محیط‌زیست و راهنمایی و رانندگی در این خصوص فکری کنند.

گلدوزیان از تهران

پیام @
تلگرام با مردم @bamardom_hamshahri

برندگان قرعه کشی خودرو تا ۲سال حق فروش نداشته باشند

اجرای عدالت در مقوله خودرو و قرعه‌کشی کار سختی است اما یقینا کوتاه کردن دست دلالان اولویت این موضوع است تا حق به حقدار برسد. اگر به‌گونه‌ای برنامه‌ریزی کنند که برندگان قرعه‌کشی، حداقل تا۲سال حق فروش آن را نداشته باشند، می‌توان مقدار زیادی جلوی دلالی خودرو در این بخش را گرفت. همیشه دلالان در کمین افرادی هستند که در قرعه‌کشی‌های خودرو برنده می‌شوند و می‌توان این مسیر را مسدود کرد.

سلیمی از همدان

مالیات را از اقشار متوسط و کم درآمد نگیرند

با شرایط اقتصادی کنونی مالیات برای قشر متوسط حقوق‌بگیر و کاسب کمرشکن و برای فقرا غیرقابل پرداخت شده است. با کسادی بازار و گرانی بی‌رویه دخل و خرج‌ها جور نیست و مالیات بار مضاعفی برای اقشار یادشده است. مالیات را باید سرمایه‌داران و دارندگان املاک بدهند و این عادلانه و منطقی است.

ملانقی از تهران

مالیات عایدی بر سرمایه تصویب و اجرایی شود

درحالی که بسیاری از مالکان املاک و خودرو از افزایش ارزش دارایی خود سود کلان می‌برند، مانند مستأجران و قشر ضعیف از یارانه هم بهره‌مند می‌شوند. مجلس و سازمان امور مالیاتی هرچه زودتر برای برقراری عدالت طرح مالیات بر عایدی سرمایه را تصویب و اجرایی کنند.

نوربخش از کرج

ورود جرثقیل‌های غول‌پیکر به عملیات جست‌وجو در آوار متروپل شتاب بیشتری داده است

روایتی از آواربرداری شبانه‌روزی

گزارش

در ششمین روز از فروریختن ساختمان متروپل آبادان، عملیات آواربرداری در شرایطی ادامه دارد که شمار قربانیان این حادثه به ۲۹نفر افزایش پیدا کرده و برآوردها نشان می‌دهد که همچنان حدود ۱۰نفر دیگر زیر آوار مانده‌اند. در این گزارش به آخرین خبرها از آواربرداری در متروپل و روایتی خواندنی از ۴شبانه‌روز تلاش خانواده‌ای برای بیرون کشیدن پیکر یکی از عزیزان‌شان از زیر آوار پرداخته‌ایم.

به‌گزارش همشهری، این روزها قلب همه مردم ایران در آبادان می‌تپد و جانباختن شماری از هموطنان‌مان در حادثه ریزش ساختمان متروپل ملتی را عزادار کرده است. از روز دوشنبه هفته گذشته که این حادثه تلخ رخ داد امواجی از احساسات به راه افتاده و همه با خانواده‌های داغدار آبادانی ابراز همدردی می‌کنند. در همین حال از آبادان خبر می‌رسد که تا عصر دیروز پیکر ۲۹نفر از جانباختگان این حادثه از زیر آوار بیرون کشیده شده است و تلاش‌ها برای یافتن سایر افراد مفقود شده به‌طور شبانه‌روزی ادامه دارد. روز گذشته احمد وحیدی، وزیر کشور درباره آخرین وضعیت آواربرداری و جانباختگان حادثه متروپل گفت: تاکنون ۲۹پیکر کشف و به پزشکی قانونی منتقل شده است و همچنان تعدادی دیگر از پیکرهای عزیزان‌مان زیر آوار است که تلاش می‌کنیم در کوتاه‌ترین زمان ممکن این پیکرها را نیز بیرون آورده و به خانواده‌های داغدار تحویل دهیم.

آواربرداری شبانه‌روزی

آنطور که خبرهای رسیده از آبادان حکایت دارد آواربرداری به‌طور شبانه‌روزی در جریان است. احسان عباسپور، فرماندار ویژه آبادان در این‌باره گفت: حادثه متروپل با هیچ حادثه‌ای ازجمله پلاسکو تهران قابل قیاس نیست و مراحل آواربرداری با دشواری انجام می‌شود. ساختمان پلاسکو ریزش کلی داشت ولی در ساختمان متروپل بخش زیادی از آن باقی مانده که هر لحظه امکان ریزش آن وجود دارد. وی ادامه داد: با ورود جرثقیل‌های ۱۸۰ و ۲۰۰ تنی سعی در شتاب‌دهی عملیات آواربرداری داریم ولی این عملیات باتوجه به‌وجود سازه‌های ناپایدار، با حساسیت انجام می‌شود و برای پیدا کردن پیکر افراد باقیمانده زیر آوار، گروه‌های امدادرسان با نوبت‌بندی انجام شده، شبانه‌روز و بدون لحظه‌ای توقف در حال جست‌وجو هستند.

ادامه عملیات تا ۳روز دیگر

با ارسال نیروهای بیشتر و استفاده از تجهیزات کافی برای آواربرداری، عملیات شتاب بیشتری گرفته است. قدرت‌الله محمدی، رئیس سازمان آتش‌نشانی شهرداری تهران که از سوی وزیر کشور به‌عنوان فرمانده میدان حادثه متروپل آبادان تعیین شده است در این‌باره گفت: میزان حادثه و نوع جغرافیای آن به شکلی است که عملیات آواربرداری و امدادرسانی را سخت کرده است، این حادثه در زمینی به مساحت ۲هزار مترمربع اتفاق افتاده و گسترده بودن و ناپایدار بودن باقیمانده سازه، عملیات آواربرداری را قدری با مشکل مواجه کرده است. او ادامه داد: وجود انواع مصالح سنگینی که در ساختمان بکار رفته و احتمال ریزش باقیمانده سازه باعث شده با احتیاط بیشتر کار را پیش ببریم. پایدارسازی بخشی از سازه‌های باقیمانده انجام و فاز جدید آواربرداری با وسایل و ماشین‌های مکانیزه آغاز شده است. پیش‌بینی می‌شود فاز اول عملیات آواربرداری و کشف اجساد در ۳روز آینده به پایان برسد و در فاز بعدی جمع‌آوری باقیمانده سازه شروع می‌شود.

بازداشت ۱۳متهم

پس از ریزش متروپل یکی از مطالبات عمومی شناسایی و برخورد با مقصران حادثه بود. خواسته‌ای که خیلی زود از سوی مقامات قضایی با بازداشت چند متهم به آن پاسخ داده شد. علی دهقانی، رئیس کل دادگستری خوزستان در این‌باره گفت: دستگاه قضایی از لحظات اولیه حادثه متروپل به‌صورت میدانی در محل حضور پیدا کرد و دستورات لازم درخصوص بازداشت همه مسببان حادثه صادر شد. او در ادامه گفت: با متخلفان، مسببان و تمامی افرادی که به وظایفشان عمل نکرده‌اند در چارچوب قانون برخورد قاطع و عبرت آموز می‌شود و تاکنون در این پرونده ۱۳نفر بازداشت شده‌اند.

در جست‌وجوی کاظم

با وجود حضور تیم‌های تخصصی امداد و نجات و آواربرداری و تیم آتش‌نشانی و هلال احمر اما خانواده برخی از افرادی که زیر آوار متروپل گرفتار شده بودند طاقت نیاوردند و خود مشغول آواربرداری شدند تا در میان انبوهی از خاک و آهن و بتن رد و نشانی از عزیزان‌شان به‌دست بیاورند. یکی از آنها حمید ناصری مطوری است. مرد میانسالی که وقتی شنید برادرزاده‌اش در آوار متروپل گرفتار شده سراسیمه خودش را به آنجا رساند. او امیدوار بود تا شاید در ساعات اولیه بتواند برادرزاده ۴۱ساله‌اش را که ۲فرزند خردسال داشت نجات دهد اما بعد از نخستین روز امیدهای او به یاس تبدیل شد و در نهایت او پس از ۴شبانه‌روز آواربرداری توانست پیکر بی‌جان برادرزاده‌اش را که به سختی قابل شناسایی بود پیدا کند. این مرد درباره برادرزاده‌اش می‌گوید: کاظم، مدت‌ها بود که به‌عنوان کارگر بنا در متروپل کار می‌کرد. او ۴۱ساله بود و ۲فرزند داشت و با بنایی مخارج زندگی‌اش را تامین می‌کرد اما حالا ۲فرزندش یتیم شده‌اند و هیچ‌کس باورش نمی‌شود که کاظم دیگر در بین ما نیست. او درباره روز وقوع حادثه می‌گوید: خبر ریزش متروپل مثل بمب در آبادان ترکید. هرکس دوست و آشنایی در آنجا داشت با نگرانی خودش را به آنجا رساند. آنچه را که با چشم می‌دیدم باور نمی‌کردم. متروپلی که تازه ساخته شده بود و قرار بود به‌زودی افتتاح شود به کوهی از سنگ و خاک تبدیل شده بود و هیچ‌کس نمی‌دانست بر سر کارگرانی که در آنجا کار می‌کردند چه آمده است. ما هم نگران کاظم بودیم و از همان زمان با دستان خالی شروع به جست‌وجو کردیم. این مرد ادامه می‌دهد: حدود ۸، ۹نفر از اعضای خانواده‌مان جمع شده بودیم و دوشادوش امدادگران آواربرداری می‌کردیم. اول چند جا را کندیم اما نتوانستیم چیزی پیدا کنیم و بعد سراغ دوربین‌های مداربسته ساختمان رفتیم. آنطور که تصاویر ضبط شده نشان می‌داد چند دقیقه قبل از حادثه یک نیسان سیمان آمده بود و کاظم مشغول خالی کردن بار سیمان بود و بعد هم به طبقه پنجم رفت و درحالی که او در آنجا بود ساختمان یکباره ریزش کرد و بعد از آن دوربین‌ها هم قطع شدند. از روی همین تصاویر بود که ما محل تقریبی کاظم را پیدا کردیم و در همانجا مشغول آواربرداری شدیم.

او در ادامه می‌گوید: هرکسی عزیزی زیر آوار داشت با همه وجود به امدادگران کمک می‌کرد. ما حدود ۴شبانه‌روز بدون وقفه آنجا را جست‌وجو کردیم. چون برادرزاده‌ام در طبقه پنجم بود، آوار ۵طبقه بالایی رویش ریخته شده بود. سقف‌های بتنی طبقات بالاتر به شکل قالبی روی هم ریخته بودند و برای رسیدن به کاظم باید سقف‌های ۵طبقه را سوراخ می‌کردیم. این کار ۴روز طول کشید و تونلی کندیم و من و یکی دیگر از اقوامم وارد آن شدیم. هرچه می‌گشتیم خبری از کاظم نبود. از طرفی نمی‌دانستم بعد از ۴روز جواب خانواده‌اش را چه بدهم. همینطور که زیر آوار بودم متوجه جایی شدم که بوی تندی از آنجا می‌آمد و پشه‌ها جمع شده بودند. به زحمت توانستم خودم را به آنجا برسانم. جسدی ناشناس در آنجا بود که پشه‌ها دورش جمع شده بودند. در نگاه اول معلوم نبود جنازه متعلق به چه‌کسی است اما وقتی خوب دقت کردم از روی گوشی موبایل و موی سر فهمیدم او برادرزاده‌ام است. با زحمت توانستیم پیکر او را از تونل تنگی که حفر کرده بودیم بیرون بکشیدم و بعد از انجام مقدمات کار، پیکر کاظم را روز جمعه تشییع کردیم و به خاک سپردیم.

کوتاه از حادثه

سقوط هواپیمای آموزشی در قشم

۲سرنشین هواپیمای آموزشی که در آب‌های جزیره قشم سقوط کرده بود توسط صیادان نجات یافتند.

به‌گزارش ایرنا، فرماندار قشم با بیان این خبر گفت: یک فروند هواپیمای آموزشی حوالی ظهر دیروز در نزدیکی روستای کووه‌ایی از توابع بخش مرکزی شهرستان قشم سقوط کرد.

محمدمحمدحسینی ادامه داد: طبق اطلاعات اولیه دریافتی ۲ سرنشین هواپیما در سلامت کامل بوده و توسط صیادان زحمتکش روستای کووه‌ایی قشم نجات یافتند. وی ادامه داد: این هواپیمای آموزشی از بندرعباس به سمت جزیره قشم در حال پرواز بود که بنا بر دلایل نامعلوم سقوط کرد و بررسی‌های کارشناسی برای مشخص شدن علت این حادثه آغاز شده است.

شهادت مأمور پلیس در حمله اشرار

اشرار مسلح با حمله ناجوانمردانه به خودروی شخصی یکی از مأموران انتظامی شهرستان دلگان در استان سیستان و بلوچستان، او را به شهادت رساندند.

به‌گزارش همشهری، سردار احمد طاهری، فرمانده انتظامی سیستان و بلوچستان با بیان این خبر گفت: ساعت ۲۱:۴۸ جمعه‌شب سرگرد عباس راه‌انجام، از مأموران جان برکف پلیس پیشگیری شهرستان دلگان به همراه همسرش سوار بر خودروی شخصی خود در حال عبور از مسیر ایرانشهر به دلگان بودند که هدف حمله ناجوانمردانه اشرار مسلح قرار گرفتند.

وی افزود: اشرار که این خودرو را شناسایی کرده بودند با سلاح کلاشنیکف آن را به رگبار بسته و از محل گریختند. فرمانده انتظامی استان سیستان و بلوچستان گفت: بر اثر این تیراندازی سرگرد راه‌انجام، به درجه رفیع شهادت نایل آمد و همسر وی نیز مجروح و با حضور نیروهای امدادی به بیمارستان منتقل شد.

سردار طاهری خاطرنشان کرد: تحقیقات تخصصی پلیس برای شناسایی و دستگیری عاملان متواری این جنایت آغاز شده است.

درگیری باورنکردنی ۲ همسایه بر سر گربه

اختلاف مرد ۵۱ساله با دختر همسایه بر سر غذا دادن به گربه‌های خیابان در داخل ساختمان حادثه‌ای باورنکردنی را رقم زد.

به گزارش همشهری، عصر جمعه ششم خردادماه به قاضی محمدتقی شعبانی، بازپرس جنایی تهران خبر رسید که ساکنان ساختمانی در مرکز تهران با یکدیگر درگیر شده و در جریان این دعوا، مردی به‌دلیل اصابت چاقو جان باخته و مادر و دختری نیز زخمی شده‌اند. پس از این تماس، بازپرس جنایی به همراه تیمی از مأموران تجسس پلیس آگاهی تهران راهی محل حادثه شدند. آنها با حضور در محل حادثه و در حیاط ساختمانی که درگیری در آنجا رخ داده بود جسد بی‌جان مردی ۵۱ساله را دیدند که بر اثر اصابت ضربات چاقو به گردن و شکمش جان باخته بود. در پاگرد طبقه سوم نیز پیکر خونین مادر و دختری جوان به چشم می‌خورد که هر دو با ضربات چاقو مجروح شده بودند. این مادر و دختر برای درمان به بیمارستان انتقال یافتند و همزمان تیم جنایی برای کشف جزئیات این درگیری به تحقیق از شاهدان و همسایه‌ها پرداخت.

یکی از همسایه‌ها گفت: مرد ۵۱ساله ساکن طبقه چهارم بود و مادر و دختر نیز در طبقه سوم زندگی می‌کردند. دختر جوان چند ماهی می‌شد که با مرد ۵۱ساله دچار اختلاف شده بود. آنطور که ما متوجه شده بودیم مرد میانسال گربه خانگی داشت و دختر جوان نیز هرازگاهی گربه‌های خیابانی را با خودش وارد ساختمان می‌کرد و به آنها غذا می‌داد. همین مسئله به اعتراض مرد ۵۱ساله ختم شده بود و او می‌گفت که آوردن گربه‌های خیابانی به داخل ساختمان باعث بیماری گربه خانگی او شده است.

شاهد درگیری در ادامه گفت: روز حادثه بار دیگر ما صدای مشاجره ۲ همسایه را شنیدیم و از خانه بیرون آمدیم. ظاهرا دختر جوان چند گربه خیابانی را همراه خود وارد ساختمان کرده و مقابل آپارتمانش در راه‌پله‌ها مشغول غذا دادن به آنها بود. همسایه طبقه بالا(مرد ۵۱ساله) که متوجه این موضوع شده بود به دختر جوان اعتراض کرده و در ادامه کارشان به مشاجره لفظی کشیده شده بود. مرد همسایه خیلی عصبانی بود و ما برای اینکه اتفاق بدی نیفتد به پلیس زنگ زدیم. طولی نکشید که مأموران در محل حاضر شدند و با وساطت پلیس، دعوا خاتمه یافت و صلح و سازش انجام شد. پس از آن مأموران به گمان اینکه دعوا خاتمه یافته محل را ترک کردند، اما دقایقی پس از رفتن پلیس ناگهان صدای شیون دختر جوان را شنیدیم. سراسیمه بیرون آمدیم و به راه‌پله‌های طبقه سوم که رسیدیم صحنه هولناکی را دیدیم. مرد میانسال با چاقو دیوانه‌وار به دختر جوان ضربه می‌زد و مادر دختر که صدای او را شنیده بود از خانه خارج شده بود تا جان دخترش را نجات دهد. بنابراین به سمت دخترش رفت تا مانع چاقو خوردن او شود که خودش نیز هدف ضربات چاقو از سوی مرد خشمگین قرار گرفت. ما هم شوکه شده بودیم و درحالی که قصد داشتیم مانع مرد خشمگین شویم و او را دستگیر کنیم، وی دست از ضربه زدن برداشت و با هل دادن ما به سمت حیاط رفت. ما هم به‌دنبال او رفتیم، اما مرد همسایه در حیاط ساختمان ایستاد و با همان چاقویی که در دست داشت دیوانه‌وار به‌خودش ضربه زد. همه ما بهت زده بودیم و پلیس و اورژانس را خبر کردیم، اما معلوم شد که مرد میانسال کشته شده است.

براساس این گزارش، جسد ضارب با دستور قاضی جنایی به پزشکی قانونی انتقال یافت و دختر ۳۸ساله و مادرش در بیمارستان تحت درمان قرار گرفتند که مادر پس از درمان اولیه روز گذشته مرخص شد، اما دختر جوان به‌دلیل شدت جراحات در بخش مراقبت‌های ویژه بستری شده است.

قاتل فراری ۵مرد در شهریار پس از شلیک به ۴مامور پلیس در پایتخت دستگیر شد

جنایات هولناک قاتل مخوف

جنایی

تیرانداز ۲۴ساله که به‌خاطر اختلاف ملکی با یک سازمان دولتی، ۵نگهبان بی‌گناه را در شهریار به قتل رسانده بود پس از مجروح کردن ۴مامور پلیس در تهران دستگیر شد. به گزارش همشهری، ساعت ۷صبح جمعه صدای تیراندازی در روستای بالابان شهریار، وحشت به دل اهالی انداخت. تیراندازی در زمین‌هایی که متعلق به یک سازمان دولتی بود، رخ داده بود. داخل زمین‌ها، کانکس‌هایی وجود داشت که چند نگهبان در آنجا حضور داشتند. ۶نفر از آنها هدف گلوله قرار گرفته بودند که با حضور اورژانس مشخص شد که ۴نفر جان باخته‌اند و ۲ نفر دیگر برای درمان به بیمارستان انتقال یافتند. اما صبح روز بعد، یکی دیگر از آنها نیز جان باخت و شمار قربانیان به ۵نفر رسید. با حضور پلیس و شروع تحقیقات مشخص شد که عامل این تیراندازی هولناک، پسری جوان بوده که پیش از این به همراه پدرش در اطراف زمین مورد نظر دیده شده بود. به این ترتیب وی تحت تعقیب قرار گرفت تا اینکه صبح دیروز اتفاق دیگری رخ داد.

تیراندازی در پایتخت

تیم ویژه‌ای از مأموران جنایی شهریار در جست‌وجوی قاتل فراری بودند تا اینکه دیروز گزارش یک تیراندازی در خیابان طالقانی به پلیس پایتخت اعلام شد. طبق این گزارش، مردی جوان درحالی که اسلحه به‌دست داشت مقابل کلانتری فلسطین به سمت مأموران پلیس تیراندازی و ۴نفر از آنها را زخمی کرده، اما پیش از اینکه موفق به فرار شود، دستگیر شده بود. با دستگیری این مرد معلوم شد که وی همان قاتل فراری است که صبح جمعه ۵نگهبان بی‌گناه را در شهریار به قتل رسانده بود. سردار حسین رحیمی، فرمانده انتظامی تهران روز گذشته با اشاره به دستگیری این قاتل مخوف گفت: متهم ۲۴ساعت پس از جنایات مسلحانه در شهریار، در خیابان طالقانی با پلیس درگیر شد و با تیراندازی ۴ مأمور را مجروح کرد اما در نهایت با رشادت ۲ نفر از همکاران ما دستگیر شد. با دستگیری وی معلوم شد که این فرد همان قاتلی است که روز جمعه مرتکب جنایات مسلحانه در شهریار شده و روز شنبه قصد داشته به افراد دیگری صدمه بزند که ناکام ماند. سردار رحیمی گفت: متهم ۲۴ساله است و تیرهایی که در این حادثه شلیک شده با تیرهایی که روز جمعه در شهریار شلیک شده مطابقت دارد. وی ادامه داد: انگیزه این فرد از قتل نگهبانان، اختلاف مالی بوده و موضوع امنیتی مطرح نیست. در همین حال محمد شهریاری، سرپرست دادسرای جنایی تهران نیز گفت: متهم پس از دستگیری برای بررسی سلامت روانی‌اش به پزشکی قانونی معرفی شده است.

گفت‌وگو

فهرست ناتمام قاتل

متهم می‌گوید که قصد داشته مدیران سازمان دولتی را که با آنها اختلاف داشته به قتل برساند؛ چرا که به ادعای او، این افراد قصد داشتند سهم او و خانواده‌اش را از زمین مورد نظر تصاحب کنند. گفت‌وگو با او را بخوانید.

ماجرای زمین‌ها و اختلافت با سازمان دولتی چه بود؟

حدود ۲۰سال قبل پدرم در شهریار زمینی خرید، حتی مدارکش هم موجود است؛ عرصه زمین متعلق به سازمان دولتی و اعیان متعلق به ما بود. این سازمان چند سال قبل چند کانکس در ۴ طرف زمین قرار داد و نگهبانانی را استخدام کرد که در کانکس‌ها زندگی می‌کردند. از طرفی چون اعیان زمین‌ها برای ما بود، پدرم از چند سال قبل شروع به کاشت درخت‌های میوه در آنجا کرد، اما این سازمان درخت‌ها را قطع کرد تا سهمی به ما نرسد و می‌خواست با این روش زمین را تصاحب کند. همین مسئله باعث اختلاف ما شده بود.

اگر شما سند و مدرک داشتید، پس چطور می‌خواستند زمین‌های شما را تصاحب کنند؟

آنها همیشه می‌گفتند که ما باید اعیان زمین‌ها را به شرکت واگذار کنیم. از طرفی چند باری کارگران آنجا پدرم را کتک زده بودند و من از ۲ سال قبل تصمیم گرفتم انتقام بگیرم.

چه شد که پس از ۲ سال نقشه انتقام‌جویی را عملی کردی؟

خیلی وقت بود که می‌خواستم نقشه‌ام را اجرا کنم؛ حتی از شهرستان برای این کار اسلحه هم خریده بودم. هر جمعه که از خواب بیدار می‌شدم با خودم می‌گفتم امروز زمان اجرای نقشه است، اما هر بار اتفاقی رخ می‌داد و نمی‌شد تا اینکه روز قبل با پدرم دعوایم شد و او گفت تو خیلی بی‌عرضه هستی که نمی‌توانی کاری انجام بدهی. این حرف پدرم تلنگری شد برای اجرای هرچه سریع‌تر نقشه. برای همین اسلحه را برداشتم و راهی زمین شدم.

نگهبانان را چطور به قتل رساندی؟

ساعت ۷صبح جمعه بود که وارد زمین شدم. می‌خواستم از مدیرهای آنجا انتقام بگیرم و قصد داشتم مدیرها را به قتل برسانم و فکر کردم آنجا هستند، اما وقتی به داخل یکی از کیوسک‌ها رفتم و نگهبان به من اجازه ورود نداد، او را هدف قرار دادم و در را بستم و بیرون آمدم. به همین ترتیب به سراغ کیوسک‌های دیگر رفتم و به طرف نگهبان‌ها شلیک کردم. حتی یادم است ۲ نفر قصد داشتند از دست من فرار کنند که آنها را هم هدف قرار دادم.

نگهبان‌ها چه گناهی داشتند؟

به‌هرحال نیروی سازمان بودند.

آنها نیروی سازمان نبودند و از شرکت انتظام که نگهبانان محله را تامین می‌کند، آمده بودند.

این را خبر نداشتم. من قصد داشتم سراغ مدیران هم بروم و جان آنها را هم بگیرم. نمی‌دانید چقدر به‌خاطر این زمین اذیت شدیم و اذیتمان کردند. از کودکی فقط عذاب‌های پدرم را به خاطر دارم؛ به حدی که وقتی ۱۸سالم شد کینه مدیران سازمان به دلم نشست و تا انتقام نمی‌گرفتم آرام نمی‌شدم.

بعد از فرار کجا رفتی؟

به شهرهای اطراف تهران رفتم و شب را در رباط کریم ماندم.

چه شد که به خیابان طالقانی رفتی؟

قبلا به‌خاطر کاری که داشتم به خیابان طالقانی رفته بودم و با این خیابان آشنا بودم. وقتی به آنجا رفتم مأموران را دیدم. از اتوبوس پیاده شده بودم و فکر کردم مأموران مرا شناسایی کرده و قصد دارند، دستگیرم کنند. من هم برای فرار از دستگیری به سمت آنها تیراندازی کردم و ۴نفر را با شلیک گلوله زخمی کردم. بعد هم یکی از مأموران خودش را روی من انداخت و دستگیرم کرد.

وقتی به‌سوی مأموران تیراندازی کردی فکر نکردی مامورهای پلیس هم کشته شوند؟

شانس آوردم که زنده ماندند. من فقط می‌خواستم جان مدیران سازمان را بگیرم.

شهادت ۲محیط‌بان در درگیری با شکارچیان

درگیری مسلحانه میان شکارچیان غیرمجاز و ۲حافظ محیط‌زیست در پناهگاه حیات وحش دره‌باغ بوانات با شهادت ۲محیط‌بان و فرار شکارچیان پایان یافت. به‌گزارش همشهری، عصر جمعه محمد فرهمند، محیط‌بان اهل صفاشهر در استان فارس به همراه ۲ همیار محیط‌زیست به نام‌های رضا بهرام پور و علی اسدی در حال گشتزنی در منطقه حفاظت‌شده دره‌باغ بوانات بودند که متوجه حضور شکارچیان غیرمجاز در این منطقه شدند. آنها برای دستگیری شکارچیان وارد عمل شدند و با مشاهده آنها دستور ایست دادند اما شکارچیان شروع به تیراندازی به‌سوی محیط‌بانان کردند. در این شرایط بود که درگیری مسلحانه میان شکارچیان غیرمجاز و محیط‌بانان شروع شد و لحظاتی بعد هر سه محیط‌بان هدف گلوله شکارچیان قرار گرفتند و روی زمین افتادند. به‌دنبال این حادثه محمد فرهمند و رضا بهرام پور بر اثر اصابت گلوله به شهادت رسیدند و علی اسدی که مجروح شده بود با استفاده از بی‌سیم، ماجرا را به مرکز و همچنین مأموران پلیس گزارش کرد. به‌گفته سردار رهام حبیبی، فرمانده انتظامی استان فارس، با حضور مأموران پلیس در محل حادثه، پیکر مجروح حادثه به بیمارستان منتقل شد و مأموران در جریان بررسی‌های انجام شده، ۳شکارچی غیرمجاز دیگر را که در آن محل حضور داشتند دستگیر کردند. هر چند ۳ مظنون دستگیر شده مدعی هستند که در این ماجرا نقشی نداشته‌اند اما تحقیقات از آنها برای شناسایی شکارچیان فراری که این حادثه هولناک را رقم زده بودند ادامه دارد.

مناقصه عمومی
دو مرحله ای شماره ۱۴۰۱/۰۲
سازمان فناوری اطلاعات و ارتباطات شهرداری تهران
در نظر دارد نسبت به عملیات اصلاح و مقاوم‌سازی و توسعه دکل‌های مهاری شهرداری تهران از طریق مناقصه عمومی اقدام کند. جهت کسب اطلاعات بیشتر و دریافت اسناد مناقصه می‌توانید به نشانی الکترونیکی https://business.tehran.ir مراجعه نمایید.

جهان‌نما

ارتش لبنان فرسوده در میانه بحران

انتخابات پارلمانی لبنان ۲هفته قبل با حضور نه چندان پرشور مردم این کشور برگزار شد و فعلا می‌توان بحران تشکیل پارلمان را تمام‌شده قلمداد کرد. اگرچه مردم حضور کمرنگی داشتند اما آنچه در تصاویر تلویزیونی و شبکه‌های اجتماعی پررنگ‌تر از همیشه بود، حضور نیروهای ارتش لبنان بود که برای تامین امنیت انتخابات از ۲۴ساعت قبل در حوزه‌های اخذ رأی مستقر شده بودند. بعد از مدت‌ها، مردم لبنان بار دیگر با سربازان و افسرانی روبه‌رو شدند که به‌نظر خسته‌تر از همیشه می‌آمدند. نیروهای ارتش لبنان تحت‌تأثیر سقوط اقتصاد این کشور، طی سال‌های اخیر درگیر مسائل متعدد معیشتی بوده‌اند. گزارش‌های متعدد خبری از رسانه‌های لبنانی از تلاش‌های ارتش برای درآمدزایی از راه‌های دیگری جز بودجه دولتی است. اجاره هلی‌کوپترهای ارتش برای مقاصد گردشگری، خبری بود که سال گذشته در این کشور سروصدای بسیار به‌پا کرد.

طی سال‌های اخیر، اقتصاد لبنان در سایه ناکارآمدی نهاد دولت و تغییرات متعدد دولت‌ها یکی پس از دیگری، به یک اقتصاد ازهم‌گسیخته تبدیل شده است. پول ملی این کشور طی ۳سال اخیر، ۹۰درصد از ارزش خود را از دست داده است. ابهام در آینده لبنان، بحران اقتصادی این کشور را تشدید کرده و شیب کاهش ارزش پول آن را افزایش داده است. هم‌اکنون، هر دلار آمریکا برابر با ۳۵هزار و ۶۰۰لیر لبنان است. این در حالی است که دلار همین ۲هفته قبل، ۲۶هزار و ۸۰۰لیر معامله می‌شد. وب‌سایت العربی‌الجدید نوشته است که با توجه به کاهش شدید ارزش لیر لبنان، حقوق ماهانه نیروهای ارتش تقریبا معادل ۵۰دلار آمریکا (۱،۵میلیون تومان) شده است.

مردم لبنان طی دهه‌ها، ارتش این کشور را به دور از چنددستگی‌های سیاسی این کشور می‌دیدند. اما در سال ۲۰۱۹، در جریان اعتراضات گسترده خیابانی این نیروها اغلب رودرروی مردم قرار گرفتند تا از نهاد دولت محافظت کنند. همین رویکرد، به سرمایه اجتماعی ارتش لبنان در میان مردم این کشور ضربه سنگینی وارد کرد. ماه قبل، غرق‌شدن یک قایق مملو از پناهجویان لبنانی در آب‌های مدیترانه باعث اعتراض‌های شدید مردمی علیه نیروهای ارتش لبنان شد. این قایق توسط قاچاقچیان به سمت خاک اروپا هدایت می‌شد که با دخالت قایق ارتش لبنان، واژگون شد. در جریان این حادثه ۱۱نفر جان خود را از دست دادند و بیش از ۳۰نفر نجات پیدا کردند.

با این‌همه، نظامیان لبنان سهمگین‌ترین ضربه را از بحران اقتصادی این کشور و تنگناهای معیشتی خورده‌اند. مجموع نیروهای امنیتی و نظامی لبنان شامل ۱۲۰هزار نفر است که از این میان، ۸۰هزار نفر در ارتش، ۲۸هزار نفر در سازمان امنیت ملی، ۸هزار نفر در سازمان امنیت عمومی و ۴هزار نفر در پلیس فعالیت دارند. میانگین حقوق ماهانه این نیروها پیش از آغاز بحران مالی لبنان در اواخر سال ۲۰۱۹ حدود ۸۰۰دلار بوده است. به گزارش شبکه تلویزیونی الجدید لبنان، حتی حقوق فرماندهان رده‌بالای ارتش و سازمان‌های امنیتی لبنانی، هم‌اکنون از مرز ۳۵۰ تا ۴۰۰دلار در ماه (۱۰ تا ۱۲میلیون تومان) تجاوز نمی‌کند.

روزنامه العربی الجدید نوشته است که نیروهای ارتش لبنان اکنون برای امرار معاش به کار دوم و حتی سوم رو آورده‌اند؛ موضوعی که با مخالفت فرماندهان ارتش روبه‌رو نشده، چراکه آنها توانایی تامین زندگی نیروهای خود را ندارند. شبکه الجدید نیز در گزارش خود آورده است: بدنه ارتش لبنان هم مانند سایر بخش‌های جامعه این کشور، بین ۷۰ الی ۹۰درصد قدرت خرید خود را در جریان بحران‌های ۳سال اخیر از دست داده است. این در حالی است که به‌گفته فرمانده ارتش لبنان، مشکلات این نیرو به کاهش قدرت خرید پرسنل نظامی و یا مسائلی از این دست محدود نمی‌شود؛ چراکه برای مثال، حتی کمک‌های غذایی و لجستیکی دولت به ارتش نیز برای نخستین‌بار طی سال‌های اخیر متوقف شده است.

آینده مبهم لبنان؛ آینده مبهم ارتش

لبنان طی دهه‌های اخیر، شاهد تغییرات عمده سیاسی و تنش‌های عمیق میان احزاب و گروه‌های مذهبی خود بوده، اما همیشه ارتش به‌عنوان یکی از کلیدی‌ترین محورهای اتحاد و حفظ یکپارچگی این کشور در نظر گرفته می‌شده است. ارتش لبنان از همه گروه‌های مذهبی این کشور تشکیل شده و خطوط فرقه‌ای و مذهبی در آن همچنان کمرنگ مانده است. اما ادامه وضعیت فعلی اقتصادی، اگر ارتش لبنان را به سمت فروپاشی نبرد، قطعا به سمت اضمحلال پیش خواهد برد. جوزف عون، فرمانده ارتش لبنان ۲ماه قبل برای چندمین‌بار طی یک‌سال اخیر، از کشورهای جهان برای کمک مالی به نظامیان لبنان درخواست کمک کرد. خبرگزاری ملی لبنان به نقل از عون نوشت: «ما در میانه یک مرحله بحرانی هستیم که هوشیاری بسیاری می‌طلبد.» او گفت که ارتش لبنان هم‌اکنون صرفا به‌خاطر وفاداری نیروهایش در حال انجام وظیفه است.

کشورهای چین، مصر، فرانسه و اردن تاکنون در چندین مرحله به ارتش لبنان کمک مالی کرده‌اند. این کمک‌ها اما هربار مقطعی بوده و نتوانسته مشکلات عمیق مالی نیروهای نظامی این کشور را برطرف کند. روزنامه انگلیسی دیلی‌تلگراف سال گذشته همزمان با برگزاری کنفرانس پاریس برای کمک مالی به لبنان در گزارشی مدعی شد: ارتش لبنان دیگر حتی قادر به تامین گوشت برای سربازان خود نیست. در گزارش این روزنامه آمده است: بخش مهمی از کمک‌های مالی صورت‌گرفته به ارتش لبنان طی سال‌های گذشته غرق در شبکه فساد مالی این دستگاه شده و تأثیری در بهبود شرایط نداشته است.

نشست ویدئویی سران آمریکا و چین: ■ عکس: نیویورک تایمز

تابستان داغ، پیش‌روی چین و آمریکا

آشکارتر شدن سیاست‌های واشنگتن علیه پکن در پی موضع‌گیری‌های تازه رئیس‌جمهور و وزیر خارجه آمریکا، خبر از آغاز فصلی پرتنش در روابط میان دوطرف می‌دهد

گزارش

پس‌لرزه‌های جنگ اوکراین برای اقتصاد جهانی، اختلاف‌نظر واشنگتن و پکن بر سر تحریم‌های غرب علیه روسیه و تشدید یارگیری آمریکا علیه چین در آسیا حکایت از آن دارد که دوطرف در آستانه یک تابستان داغ سیاسی هستند؛ تابستانی که طی آن تصمیمات اجتناب‌ناپذیر واشنگتن و پکن در آستانه برگزاری انتخابات میان‌دوره آمریکا و بیستمین کنگره حزب کمونیست چین، می‌تواند زمینه تشدید تنش‌ها را فراهم آورد.

در این میان، سفر جو بایدن به منطقه آسیا با هدف ایجاد ائتلافی از کشورهای آسیای شرقی علیه چین و کنار گذاشتن سیاست قدیمی «ابهام راهبردی» آمریکا در قبال تایوان، اجرای طرح تجسس دریایی توسط «گروه چهار» به درخواست آمریکا برای زیرنظر گرفتن تحرکات دریایی چین و در نهایت سخنان آنتونی بلینکن درباره راهبرد آمریکا در مواجهه با چین، خبر از احتمال عمیق‌تر شدن شکاف‌ها در رابطه میان ۲قدرت اقتصادی بزرگ جهان می‌دهد. آنتونی بلینکن، وزیر خارجه آمریکا روز پنجشنبه اعلام کرد باوجود حمله روسیه به اوکراین، آمریکا همچنان معتقد است که چین بزرگ‌ترین رقیب آمریکا و متحدانش باقی می‌ماند و دولت بایدن قصد دارد محیطی راهبردی اطراف این قدرت آسیایی ایجاد کند تا اقدامات خصومت‌آمیز آن را محدودتر سازد. بلینکن در سخنرانی خود گفت که چین تنها کشوری است که قصد تغییر دادن نظم جهانی مورد تأیید آمریکا را داشته و همزمان توان اقتصادی، دیپلماتیک، نظامی و فناورانه برای انجام این کار را دارد. بلینکن در عین حال تأکید کرد آمریکا به‌دنبال جنگ سرد جدید نیست و نمی‌خواهد دومین اقتصاد بزرگ جهان را به انزوا بکشاند.

افشای بخش‌هایی از یک راهبرد محرمانه

روزنامه نیویورک‌تایمز نوشته که این نخستین‌باری است که رویکرد دولت بایدن در قبال چین در جلسه‌ای عمومی بازگو می‌شود. سخنان بلینکن در دانشگاه جورج واشنگتن، براساس راهبردی محرمانه و مفصل در قبال چین مطرح شده که پاییز سال گذشته تدوین شد. مقامات آمریکایی اعتراف کرده‌اند که چندین دهه تعامل مستقیم تجاری و دیپلماتیک برای وادار کردن چین برای تبعیت از قوانین، توافقنامه‌ها و نهادهای تحت هدایت آمریکا با شکست مواجه شده؛ از این‌رو به‌گفته بلینکن، اکنون هدف اصلی باید ایجاد ائتلافی برای محدودسازی قدرت جهانی چین و مهار اقدامات این کشور با کمک گرفتن از دیگر کشورهای جهان باشد.

همسویی پکن و مسکو پیش و پس از حمله روسیه به اوکراین، دشواری‌های تعامل با پکن را برای مقامات آمریکایی و اروپایی آشکار ساخته بود. ولادیمیر پوتین، رئیس‌جمهور روسیه، ۳هفته پیش از آغاز جنگ اوکراین، طی سفر به پکن با همتای چینی خود دیدار کرد. نتیجه این دیدار، یک بیانیه ۵هزار کلمه‌ای بود که دوطرف در آن بر همکاری بدون محدودیت برای مقابله با سازوکارهای اقتصادی و دیپلماتیکی که تحت نظارت آمریکا و متحدانش ایجاد شده، تأکید کردند. بلینکن در سخنرانی خود با اشاره به رویکرد پکن در قبال جنگ اوکراین هشدار داد که تلاش چین برای دفاع از جنگ روسیه در اوکراین و همچنین تامین حوزه نفوذ برای خود در اروپا باید برای همه در منطقه آسیای شرقی نگران‌کننده باشد. او در عین حال تأکید کرد آمریکا قصد سرنگونی حزب کمونیست یا براندازی سیاسی چین را ندارد و آمریکا و چین به‌عنوان ۲قدرت هسته‌ای با اقتصادهایی درهم تنیده می‌توانند در زمینه‌هایی با یکدیگر همکاری هم داشته باشند.

جنگ سلطه

دولت دونالد ترامپ و دولت جو بایدن هر دو بر موانع کلیدی که در روابط آمریکا و چین وجود دارد، تأکید داشته‌اند و چین را تهدیدکننده اصلی سلطه خود بر جهان اقتصاد و فناوری معرفی کرده‌اند. آمریکا نگران آن است که تلفیق اقتصاد آمریکا و متحدانش با چین، اهرم راهبردی قدرتمندی در اختیار پکن قرار دهد. همزمان این نگرانی برای آمریکا وجود دارد که ثروت هنگفتی که چین از تجارت با آمریکا به‌دست آورده به این کشور کمک کند تا سلطه آمریکا بر اقتصاد و فناوری جهانی و همچنین سلطه نظامی بر منطقه شرق آسیا از بین برود. بلینکن در سخنرانی خود با اشاره به این موانع ادعا کرد پکن می‌خواهد خود را در رأس نوآوری و تولید جهانی قرار دهد و با افزایش وابستگی فناوری دیگر کشورها به‌خود، از این وابستگی برای تحمیل ترجیحات سیاسی استفاده کند؛ ادعایی که از سوی مقامات چینی رد شده است. مقامات چینی بیشترین بخش این سخنرانی را بیان خطوط و مسیر کلی سیاست آمریکا برای مهار چین عنوان کرده‌اند؛ رویکردی مشابه سیاست آمریکا در قبال شوروی سابق. وانگ ونبین، سخنگوی وزارت خارجه چین در واکنش به سخنان بلینکن درباره تلاش چین برای از بین بردن نظام جهان، آن را تحریف حقیقت نامید و گفت چین همواره به‌عنوان مدافع نظم بین‌المللی مطرح بوده، هست و خواهد بود. او گفت: «آمریکا با انتشار اطلاعات دروغ، درباره تهدید چین گزافه‌گویی می‌کند تا توسعه چین را محدود کند.» دیگر مقام‌های چینی هم نسبت به تأکید دولت بایدن بر ایجاد اتحاد منطقه‌ای علیه چین و قابلیت این رویکرد جهت ایجاد چالش برای چین ابراز نگرانی کرده‌اند؛ اگرچه به‌نظر می‌آید چین با اتکا بر تبعات جنگ روسیه، برنامه‌ای هوشمندانه برای مداخله‌های آمریکا و متحدانش در شرق آسیا دارد.

سرپیچی از گروه ۷

سرپیچی چین از تحریم‌هایی که گروه ۷علیه مسکو وضع کرده، شدت تنش در روابط میان آمریکا و چین را افزایش داده است. این تنش‌ها ممکن است در شرایطی که جنگ اوکراین وارد چهارمین ماه خود شده و دولت آمریکا به‌دنبال ایجاد راهبردی جدید برای مهار چین است، به‌زودی وارد دور جدیدی شوند. اما جدا از لفاظی‌های سیاسی، آمریکا و چین به دلایل مختلفی در مقابل یکدیگر بسیار محتاطانه عمل می‌کنند. چین بهت‌زده از هجوم روسیه به اوکراین و سرسختی تحریم‌های غرب علیه روسیه درحال حاضر ترجیح داده تا در شرایط بحران اقتصادی کنونی، دسترسی خود به دلار و فناوری‌های حیاتی را حفظ کند. واشنگتن هم در تلاش برای جلوگیری از تضعیف متحدانش به واسطه اقدامات یکجانبه و تشدید تنش‌های تجاری با چین، از تحریم پکن خودداری کرده و در تلاش است تا فشارهای تورمی را مهار کند. راهبرد موقت مسالمت‌آمیز دوطرف در قبال هم را حواشی جنگ اوکراین می‌تواند مختل کند.

تشدید جنگ میان اوکراین و روسیه و تداوم فشار اقتصادی آن بر جهان، در این میان یک مسئله کلیدی است. این احتمال وجود دارد که جنگ با تلاش روسیه برای ایجاد کریدور زمینی جنوب اوکراین تداوم پیدا کند یا روسیه بخواهد برای برتری در میز مذاکره، بر شدت حملات خود بیفزاید. در چنین شرایطی آمریکا مجبور می‌شود برای متوقف ساختن روسیه دور جدیدی از تحریم‌ها را اعمال کند، اما هرچه جنگ دوام پیدا کند، احتمال ایجاد شکاف در ائتلاف گروه ۷برای تحریم روسیه افزایش خواهد یافت. هم‌اکنون ترکیبی از اختلال چرخه تامین، تحریم‌های اقتصادی، تحریم‌های صادراتی کالاهای حیاتی و بی‌ثباتی کلی ژئوپلیتیکی منجر به افزایش قیمت غذا و سوخت شده است و آمریکا و اروپا طی ۴دهه گذشته چنین سطحی از افزایش تورم را به چشم ندیده بودند. وقوع ناآرامی‌های سیاسی در کشورهای حاشیه اروپا مانند تونس یا یمن، کشورهایی که ذخیره‌ای برای تامین غذا و سوخت مردم عصبانی خود ندارند هم وضعیت را وخیم‌تر خواهد ساخت. در این شرایط کشورهای خارج از ائتلاف گروه ۷اشتیاقی به سخنرانی‌های واشنگتن و بروکسل درباره «ایستادن در جای درست تاریخ» نخواهند داشت. قحطی و ناآرامی‌های سیاسی در نهایت می‌تواند دگرگونی‌های زیادی را در سیاست خارجی کشورها ایجاد کند که به مذاق آمریکا خوش نخواهد آمد. پکن اما از این روند به‌خوبی آگاه است و تبعات سیاسی قحطی را به خوبی می‌شناسد؛ از این‌رو طی ۷سال گذشته مشغول جمع‌آوری نیمی از منابع غذایی جهان برای مواجه شدن با لحظات حیاتی مشابه قحطی بوده که در تاریخ خود با آن مواجه شده است. پکن درحالی‌که فاصله خود را با جنگ اوکراین حفظ کرده، در انتظار لحظه‌ای است که فشارهای اقتصادی ائتلاف گروه ۷را در هم بشکند. در این وضعیت پکن خود را به‌عنوان میانجی وارد میدان ساخته و روایت خود را از نظم جهانی تقویت خواهد کرد. تا فرارسیدن این لحظه، پکن در برابر سیاست‌های آتی آمریکا واکنش نشان نخواهد داد.

مکث

خیز آمریکا برای انزوای اقتصادی چین

چین در سال ۲۰۰۱با حمایت آمریکا به سازمان تجارت جهانی پیوست. پس از آن بود که رهبران چین تغییرات گسترده‌ای را در زمینه اقتصاد خود برنامه‌ریزی و اجرا کردند تا مسیر تجارت و سرمایه‌گذاری خارجی را باز کنند. دولت چین موفق شد این کشور را از یکی از فقیرترین کشورهای جهان به بزرگ‌ترین قطب تولیدی جهان تبدیل کرده و صدها میلیون انسان را وارد طبقه متوسط کند. اما از نظر آمریکا، چین نتوانست از این فرصت برای تبدیل شدن به یک دمکراسی با بازار آزاد به خوبی استفاده کند و طی دهه گذشته تحت رهبری شی جین پینگ، سلطه بیشتری بر بازارهای خود ایجاد کرده است؛ در حدی که اکنون جمهوریخواهان و دمکرات‌های آمریکایی بعضی از اعمال تجاری چین را به‌عنوان اصلی‌ترین عوامل تضعیف صنایع آمریکا نام می‌برند؛ از این‌رو آمریکا طی سفر بایدن به آسیا طرحی ابتکاری برای ایجاد محیطی اقتصادی در اطراف چین ارائه کرد که «چارچوب اقتصادی شرق آسیا» نامیده شده است. آمریکا و ۱۳کشور آسیایی قرار است بر سر استانداردهای جدید صنعتی این چارچوب با یکدیگر مذاکره کنند. کاخ سفید مدعی است این چارچوب به آمریکا و اقتصادهای آسیایی کمک می‌کند تا در حوزه‌هایی مثل زنجیره تأمین، تجارت دیجیتال، انرژی پاک، حمایت از کارگران و مبارزه با فساد همکاری نزدیک‌تری داشته باشند؛ اگرچه این طرح از مشوق‌هایی مانند کاهش تعرفه‌ها یا فراهم کردن دسترسی بیشتر به بازارهای آمریکا برخوردار نیست.

نقل‌قول

دیمیتری کولبا
وزیر خارجه اوکراین

روسیه به دنبال باج‌گیری از جهان برای رفع تحریم‌هاست. تحریم‌ها علیه روسیه هیچ ارتباطی به بحران جهانی غذا ندارد. تنها دلیل برای کمبود، افزایش قیمت‌ها و خطر وقوع قحطی، این است که ارتش روسیه مانع از صادرات ۲۲میلیون تن غلات از بنادر دریایی ما شده است. از روسیه بخواهید تا به محاصره پایان دهد. (توییتر)

ماریا زاخاروا
سخنگوی وزارت خارجه روسیه

اظهارات غرب در مورد ممانعت از خروج کشتی‌های خارجی توسط روسیه در دریای سیاه بی‌اساس است؛ زیرا مسکو هر روز از ساعت ۸ صبح تا ۷ بعدازظهر به وقت مسکو کریدورهای بشردوستانه را باز می‌کند، اما مقامات اوکراین از همکاری خودداری می‌کنند. اوکراینی‌ها مانع خروج کشتی‌ها می‌شوند و عملا خدمه آنها را گروگان گرفته‌اند. (راشاتودی)

خبر

ترامپ: معلم‌ها را مسلح کنید

دونالد ترامپ، رئیس‌جمهور پیشین آمریکا، طی سخنانی در اجلاس سالانه انجمن ملی اسلحه (NRA) آمریکا، خواستار استقرار افراد مسلح در مدارس و همچنین مسلح کردن معلمان برای حفاظت از جان کودکان شد. انجمن ملی اسلحه آمریکا قدیمی‌ترین، بزرگ‌ترین و بانفوذترین گروه طرفدار مالکیت خصوصی اسلحه در این کشور به شمار می‌رود.

این انجمن لابی گسترده‌ای در میان سیاستمداران آمریکایی دارد و همیشه مانع اصلی ممنوعیت حمل سلاح در این کشور بوده است. این اجلاس در شهر هیوستون ایالت تگزاس برگزار شد؛ همان ایالتی که چند روز قبل صحنه یکی از خونین‌ترین تیراندازی‌های تاریخ آمریکا بود که در جریان آن، یک جوان ۱۸ساله با حمله به یک مدرسه ابتدایی ۱۹دانش‌آموز و ۲معلم را به قتل رساند.

کیوسک

The Boston Globe

Police made 'wrong decision' at school

Admissions to ICUs for COVID hit pandemic low

Tech companies seek firm footing as markets slip

روزنامه بوستون گلوب [آمریکا]

قصور پلیس در تیراندازی تگزاس

استیون مک کرا، مدیر بخش امنیت عمومی تگزاس در گفت‌وگو با رسانه‌های آمریکایی اعتراف کرد نیروهای پلیس اعزام شده به مدرسه ابتدایی راب که محل تیراندازی مرگبار اخیر بوده، در عملیات خود اهمال کرده‌اند. به‌گفته او، ۱۹افسر پلیس در محل حضور داشته‌اند، اما با یک ساعت تأخیر، حمله به مدرسه را آغاز کرده و فرد مهاجم را از پا درآورده‌اند.

فراخوان شناسایی شرکت‌های متخصص و سرمایه‌گذار در پروژه توسعه استفاده از موتور سیکلت برقی با باتری سواپ و ایستگاه‌های شارژ در سطح شهر تهران (شماره۲/ ۱۴۰۱)

شرکت کنترل کیفیت هوا وابسته به شهرداری تهران

شرکت کنترل کیفیت هوا به نمایندگی از شهرداری تهران در نظر دارد پروژه توسعه استفاده از موتور سیکلت برقی با باتری سواپ و ایستگاه های شارژ در سطح شهر را با مشارکت بخش خصوصی به انجام رساند. لذا از شرکتهای دارای توان تخصصی و مالی در این زمینه، دعوت می‌گردد جهت دریافت اسناد فراخوان به امور قراردادهای شرکت مراجعه نموده و اسناد تکمیل شده را در پاکت دربسته حداکثر تا پانزده روز پس از درج این آگهی به دفتر حراست شرکت واقع در خیابان مطهری، خیابان مهرداد پلاک ۲ تحویل نمایند.

جهت دریافت اطلاعات بیشتر، در ساعات اداری با شماره تلفن ۹۶۰۱۸۴۰۰ جناب‌آقای باباخانی تماس حاصل فرمایید.

***وصول اسناد و مدارک تکمیل شده هیچگونه تعهدی برای شرکت کنترل کیفیت هوا در انعقاد قرارداد ایجاد نخواهد کرد.**

فراخوان شناسایی شرکت‌های متخصص و سرمایه‌گذار در پروژه تبدیل موتورسیکلت کاربراتوری به انژکتوری (شماره ۱/ ۱۴۰۱)

شرکت کنترل کیفیت هوا وابسته به شهرداری تهران

شرکت کنترل کیفیت هوا به نمایندگی از شهرداری تهران در نظر دارد پروژه تبدیل موتورسیکلت کاربراتوری (شاغل در شرکت‌های حمل بار وکالا) به انژکتوری را با مشارکت بخش خصوصی به انجام رساند. لذا از شرکتهای دارای توان تخصصی و مالی در این زمینه، دعوت می‌گردد جهت دریافت اسناد فراخوان به امور قراردادهای شرکت مراجعه نموده و اسناد تکمیل شده را در پاکت دربسته حداکثر تا پانزده روز پس از درج این آگهی به دفتر حراست شرکت واقع در خیابان مطهری، خیابان مهرداد پلاک ۲ تحویل نمایند.

جهت دریافت اطلاعات بیشتر، در ساعات اداری با شماره تلفن ۹۶۰۱۸۴۰۰ جناب‌آقای باباخانی تماس حاصل فرمایید.

***وصول اسناد و مدارک تکمیل شده هیچگونه تعهدی برای شرکت کنترل کیفیت هوا در انعقاد قرارداد ایجاد نخواهد کرد.**

مناقصه عمومی شماره ۱۴۰۱/۰۳۰

شرکت خدمات انفورماتیک (سهامی عام)

در نظر دارد تأمین لایسنس های مرتبط با VOIP مورد نیاز خود به شرح ذیل را از طریق مناقصه عمومی واگذار نماید.

موضوع مناقصه	مهلت دریافت اسناد و تحویل پاکات پیشنهادی	سپردهٔ شرکت در مناقصه
تأمین لایسنس های مرتبط با VOIP مطابق با مشخصات مندرج در اسناد مناقصه	تا ساعت ۱۶:۰۰ روز دوشنبه مورخه ۱۴۰۱/۰۳/۱۶	ضمانتنامه بانکی به میزان ۳۶۰،۰۰۰،۰۰۰ ریال

شرایط اخذ اسناد

از کلیه اشخاص حقوقی واجد شرایط دعوت به عمل می آید جهت اخذ اسناد مناقصه در ساعات اداری (۸ الی ۱۶)، به نشانی: تهران، بلوار میرداماد، میدان مادر، خیابان شاه نظری، خیابان مددکاران (نظام سابق)، تقاطع خواجوی، پلاک ۶، طبقه همکف، دبیرخانه مناقصات (آقای شجاعی- شماره تماس ۲۷۳۷۰) مراجعه نمایند. جهت اخذ اسناد مناقصه ارائه مدارک ذیل الزامی است:

- معرفی نامه معتبر از جانب شرکت مناقصه گر.

محل تحویل پاکات پیشنهادی، آدرس فوق، دبیرخانهٔ مرکزی شرکت خدمات انفورماتیک می‌باشد.

شرکت خدمات انفورماتیک در رد یا قبول پیشنهادات ارائه شده مختار بوده و هزینه درج آگهی بر عهده برنده مناقصه خواهد بود.

همشهری را در شبکه‌های اجتماعی دنبال کنید
@hamshahrinews
@hamshahrinewspaper
@hamshahrinews

روزنامه اجتماعی، فرهنگی، اقتصادی

همشهری

یکشنبه ۸ خرداد ۱۴۰۱ ■ سال سی‌ام ■ شماره ۸۵۰۷ ■ تولید؛ دانش‌بنیان، اشتغال آفرین

■ حضرت امیر المؤمنین علی ع: یاور مظلوم و دشمن ظالم باش.

■ اذان ظهر: ۱۳:۰۲ ■ غروب آفتاب: ۲۰:۱۳
■ اذان مغرب: ۲۰:۳۴ ■ نیمه‌شب‌شرعی: ۰۰:۱۰
■ اذان صبح: ۴:۰۷ ■ طلوع آفتاب: ۵:۵۱

■ صاحب امتیاز: مؤسسه همشهری
■ مدیرمسئول: عبدا... گنجی
■ سردبیر: دانیال معمار

■ دفتر مرکزی: تهران، خیابان ولیعصر (عج)، کوچه تورج، شماره ۱۴
■ کدپستی ۴۵۹۵۶-۱۹۶۶۶ ■ تهران، صندوق پستی ۱۹۳۹۵/۵۴۴۶
■ تلفن: ۲۳۰۲۳۰۰۰، نمابر: ۲۲۰۴۶۰۶۷

■ چاپ: همشهری
■ تلفن: ۴۸۰۷۵۰۰۰

■ همشهری: www.hamshahrionline.ir
■ سایت روزنامه: newspaper.hamshahrionline.ir

توزیع و اشتراک:
موسسه نشرگستر امروز نوین
■ تلفن: ۶۱۹۳۳۰۰۰

سازمان آگهی‌ها و نیازمندی‌ها:
■ خیابان قائم‌مقام فراهانی، میدان شعاع، خیابان شهید خدری شماره ۲۹ - طبقه اول ■ تلفن: ۸۴۳۲۱۷۰۰ - ۸۸۸۶۱۸۱۹

صفحه آخر

ای دل مباش یک دم خالی ز عشق و مستی
وان گه برو که رستی از نیستی و هستی
حافظ

گرینویچ

خاموشی کولرها در اسپانیا

مادرید: مقامات اسپانیا اعلام کردند درنظر دارند مصرف انرژی را در ادارات و ساختمان‌های دولتی کاهش دهند. به‌گزارش یورونیوز، سیاست دورکاری بیشتر و محدود کردن ساعات استفاده از کولر و شوفاژ در ادارات و ارگان‌های دولتی و عمومی از تدابیر دولت اسپانیا برای عملی کردن این هدف است. طبق این طرح افزایش بهره‌وری انرژی، کولرها طوری تنظیم می‌شوند که فقط وقتی دمای هوا بالاتر از ۲۷درجه است، روشن شوند. در زمستان و فصل سرما هم شوفاژها در دمای پایین‌تر از ۱۹درجه شروع به‌کار خواهند کرد. تدابیر جدید به‌شرط مهیا شدن شرایط فنی، اعمال خواهند شد. مادرید با این کار درنظر دارد علاوه بر پایین آوردن مصرف انرژی خود، کارمندان را به استفاده از وسایل حمل‌ونقل عمومی و دورکاری تشویق کند. کارمندان دولت اسپانیا این امکان را دارند که ۳روز هفته دورکاری کنند. کمیسیون اروپا اواسط ماه مه با ارائه طرحی ۲۱۰میلیارد یورویی درصدد برآمد تا ضمن تشویق اعضا به استفاده از انرژی‌های تجدید پذیر، وابستگی اروپا به انرژی‌های وارداتی را پایان دهد.

نخل کن برای یک سگ

کن: پاترون نام سگ مین‌یابی است که در مراسم «نخل سگ» در جشنواره فیلم کن جایزه ویژه حیوانات را کسب کرد. او با شامه تیزش توانسته است مین‌های زیادی بیابد و جان‌های زیادی را نجات دهد. به‌گزارش دویچه‌وله، این سگ در مراسم انتخاب بهترین سگ بازیگر در جشنواره فیلم کن، در کنار سگی که با نام بیست (Beast) در فیلم «وار پونی»، اثر رایلی کیو و جینا گامل نقش ایفا کرد. سگ فیلم «وار پونی» برنده اصلی جایزه «پالم داگ» یا «نخل سگ» این جشنواره شد و «پاترون»، هم جایزه افتخاری را برد. این نخستین‌بار نیست که پاترون برنده جایزه می‌شود. او پیش از این هم جایزه شجاعت دریافت کرده بود. این جایزه طی مراسمی در اوایل ماه مه به پاس «ازخودگذشتگی در مأموریت‌ها» به این سگ که از نژاد جک راسل تریر (Jack-Russell-Terrier) است اهدا شد.

نقاشی‌های یک روبات

لندن: یک روبات هنرمند به مناسبت جشن پلاتینیوم، پرتره جدیدی از ملکه الیزابت دوم خلق کرده است. به گزارش دیلی‌میل، این پرتره با عنوان «ملکه الگوریتم» (Algorithm Queen) توسط «آیدا» (Ai-Da)، یک روبات هوش مصنوعی که در سال ۲۰۱۹ میلادی ساخته شده و به طراحی، نقاشی و مجسمه‌سازی می‌پردازد، خلق شد. «آیدا» از دوربین‌های درون چشمان خود و الگوریتم‌های رایانه‌ای برای پردازش ویژگی‌های انسانی استفاده می‌کند و آنچه را که «می‌بیند» به مختصات تبدیل می‌کند. او سپس از این مختصات در محاسبه یک مسیر مجازی برای حرکت دادن بازوی روباتیک خود و خلق یک قطعه هنری روی بوم نقاشی استفاده می‌کند. نقاشی «ملکه الگوریتم» لایه‌بندی و مقیاس‌بندی شد تا پرتره چند بعدی نهایی آن ایجاد شود. این نخستین‌بار در تاریخ است که یک روبات انسان‌نما تصویر یکی از اعضای خانواده سلطنتی را نقاشی می‌کند. به‌گفته سازندگان آن، روبات «آیدا» که به افتخار ریاضیدان قرن نوزدهم، «آدا لاولیس» (Ada Lovelace) نامگذاری شده است، نخستین روبات فوق واقع‌گرایانه جهان است که می‌تواند مردم واقعی را ترسیم کند. او توسط شرکت روبات‌سازی «Engineered Arts» در کورنوال ساخته شده است.

ایرانی‌ها بر بام دنیا

دریچه

فاطمه عباسی
روزنامه‌نگار

امروز ۲۹می روز جهانی «اورست» است. روزی که ادموند هیلاری، کوهنورد نیوزیلندی توانست نام خودش را به‌عنوان نخستین فاتح اورست به ثبت برساند و به همین مناسبت این روز را با نام روز اورست می‌شناسند.

در ماه مه سال ۱۹۵۳ دو گروه بریتانیایی ماموریت صعود به اورست را به‌عهده گرفتند. یکی از این دو گروه شامل ادموند هیلاری و یک شرپا به نام تنزینگ نورگی بود. شرپا گروهی از افراد بومی نپال هستند که در ازای دریافت پول به کوهنوردان در صعود به اورست کمک می‌کنند. البته آنها در سال‌های گذشته معتقد بودند نباید به اورست صعود کرد، چون این قله مقدس است. آنها بعد از صعود به ارتفاع ۷۹۰۰متری در South Col آخرین کمپ را برپا کردند. گروه دومی که از بریتانیا عازم شده بود از مسیر دیگری شانسش را امتحان کرد و حتی تا فاصله ۱۰۰متری قله هم رسید ولی موفق نشد اقدام نهایی را انجام دهد. سپس نوبت به هیلاری رسید. ۲۸مه آنها به ارتفاع ۸۵۰۰متری رسیدند و صبح برای قدم آخر اقدام کردند. می‌گویند هوا آن‌قدر سرد بوده که پوتین‌های هیلاری که بیرون چادر مانده بود یخ‌زده بودند و فقط ۲ساعت طول کشید تا او بتواند کفش‌هایش را گرم کند. بعد از یک صعود موفق، هیلاری و شرپا به فاصله ۱۲متری قله رسیدند؛ نزدیک‌ترین فاصله‌ای که تا آن روز به ثبت رسیده بود. در ادامه یک مسیر یخی صخره‌ای و خطرناک بین آنها و قله به چشم می‌خورد. هیچ راه برگشتی وجود نداشت. طلسم اورست باید شکسته می‌شد. ادموند با تکیه بر نبوغ کوهنوردی‌اش توانست از آن مسیر بالا برود. مسیری که بعدها به نام قدمگاه هیلاری نامگذاری شد. او سپس همکارش را بالا کشید و درنهایت این ۲ در ساعت ۱۱:۳۰دقیقه صبح ۲۹مه ۱۹۵۳ روی بام دنیا ایستادند.

از آن سال و زمانی که ادموند هیلاری برای نخستین بار به قله اورست صعود کرد، هزاران ماجراجو برای فتح این قله راه دشوار منتهی به آن را پیموده‌اند. در واقع، هرساله تعداد افراد زیادی این زیبای طبیعی هیمالیا را زیر پا می‌گذارند تا به قله‌ای افسانه‌ای برسند. در میان این افراد ایرانی‌های زیادی هم دیده می‌شوند که توانسته‌اند روی بام دنیا بایستند و نام خود را به‌عنوان فاتح اورست به ثبت برسانند. در ۱۵اکتبر سال ۱۹۹۰ میلادی، هومن آپرین، که البته ساکن آمریکا بود، نخستین ایرانی بود که اورست را فتح کرد. او کسی بود که توانست مسیری جدید از کوه «آمادبلام» در نپال به سمت اورست را کشف کند.

۴۵سال بعد از آنکه قله اورست برای نخستین بار فتح شد، یک گروه ایرانی هم توانستند همان جایی قدم بگذارند که ادموند هیلاری و تنزینگ نورگای گذاشته بودند.

زنده یاد محمد اوراز که سال ۸۲هنگام صعود به قله گاشربروم ۱ در پاکستان به‌دلیل سقوط بهمن جان خود را از دست داد، همراه جلال چشم قصابانی، حمیدرضا اولنج و محمدحسن نجاریان نخستین کوهنوردانی بودند که از ایران به قصد فتح اورست راهی بام دنیا شدند. آنها سی‌ام اردیبهشت ۱۳۷۷ توانستند پرچم سه‌رنگ ایران را بر فراز اورست به اهتزاز درآورند. جالب است بدانید محمد اوراز تنها کسی است که توانست تا ارتفاع ۸کیلومتری را بدون کپسول اکسیژن طی کند و لقب «عقاب کوه‌های بالای ۸۰۰۰متری» را بگیرد. ۲سال پس از موفقیت گروهی اوراز و همراهانش در صعود به اورست، سعید طوسی، کوهنورد ایرانی که برای ادامه تحصیل عازم آمریکا شده بود، دوم خرداد ۱۳۷۹ به‌صورت انفرادی اورست را فتح کرد. ۵ سال بعد از آن برای نخستین بار پای بانوان کوهنورد ایرانی هم به اورست رسید؛ افتخاری بزرگ و البته کم‌نظیر. نهم خرداد ۱۳۸۴ تیم ملی کوهنوردی کشورمان با ۹کوهنورد قله ۸۸۴۸متری اورست را فتح کرد. آنچه در این صعود اهمیت داشت حضور دو بانوی ایرانی در جمع کوهنوردان بود؛ فرخنده صادق و لاله کشاورز.

تا امروز افراد زیادی برای رفتن به این قله رؤیایی تلاش کرده‌اند و خیلی از آنها هم موفق به صعود و فتح شده‌اند و جهان را برای دقایقی از بلندترین قله جهان تماشا کرده‌اند.

اول آخر

پنجره، باز کن شاید هوای خانه ابری‌ست
دریاچه شهدای خلیج‌فارس ■ عکس: مهدیا گل‌محمدی

وقتی از دو حرف می‌زنیم

عقده اعداد؛ می‌دوم و می‌شمارم

جواد نصرتی

یکی از شخصیت‌های رمان دارالمجانین مرحوم محمدعلی جمالزاده، جوانی است که به‌خاطر عقده دیوانه‌وارش به اعداد، کارش به دیوانه‌خانه کشیده شد. رحیم، چنان درگیر اعداد است که برای هر عدد شخصیت تراشیده و بعضی آنها را از دیگر اعداد بیشتر دوست دارد. این عقده نسبت به اعداد، یک ویژگی مشترک بین تمامی دوندگان هم هست، چه حرفه‌ای و چه آماتور. تکلیف دوندگان سرعت که مشخص است؛ هر دونده سرعتی، بیشتر از خودش یا رقبایش، با زمان مسابقه دارد. مسئله، صدم و دهم ثانیه است. در دوهای استقامت و نیمه استقامت، اعداد درشت‌تر هستند اما عقده اعداد، در دوهای سرعت و چه بسا بیشتر از آن بزرگ است. رابطه دوندگان با عدد رقم، به شروع کار برمی‌گردد. شما یا تصمیم می‌گیرید همینطور از روی علاقه گهگاهی بدوید، که احتمالا چندان درگیر اعداد نمی‌شوید، و یا تصمیم می‌گیرید دونده باشید. آن وقت همه‌چیز زندگی ورزشی‌تان عدد و رقم می‌شود.

رابطه دویدن و اعداد، چه به‌صورت مسافت و چه به‌صورت زمان، در طول تاریخ مورد توجه بوده است. معروف‌ترین مورد تاریخی، همین دوی ماراتن است. در دوران صفویه، در همین ایران خودمان ما شاطری و شاطردوانی را داشته‌ایم، آیینی که برخی افراد برگزیده، در یک روز نزدیک به ۸۰ کیلومتر را یک نفس می‌دویدند تا به‌اصطلاح شاطر شوند و راهشان به دربار و مناسک دولتی باز شود.

در دوران مدرن، که دویدن صرفا برای دویدن است، برخی رکوردها راهگشای عبور از محدودیت‌های ذهنی بشر بوده‌اند. تا سال‌ها اینطور گمان می‌رفت که بدن انسان، برای اینکه بتواند یک مایل را زیر ۴ دقیقه بدود ساخته نشده و سال‌ها تلاش دوندگان برای عبور از این رکورد افسانه‌ای ناکام ماند. اما راجر بنیستر دانشجوی ۲۵ساله دانشکده پزشکی دانشگاه آکسفورد، در بهار سال ۱۹۵۴ این رکورد را شکست و یک مایل را در ۳دقیقه و ۵۹,۴ ثانیه دوید. انگار که یک سد روانی شکسته شده باشد، بلافاصله دونده‌های زیاد دیگری هم یک مایل را در کمتر از یک دقیقه دویدند.

در ماراتن هم سد دویدن ۴۲ کیلومتر و ۱۹۵متر در کمتر از دو ساعت، مدت‌ها انسان را به‌خود مشغول کرده بود تا اینکه الیود کیپچوگه، یکی از بهترین دونده‌های استقامتی که دنیا به‌خود دیده است، در یک مسابقه ویژه که با هدف رکوردگیری برگزار شده بود، از این سد عبور کرد و ۲سال پیش ماراتن را در یک ساعت و ۵۹دقیقه و ۴۰,۲ ثانیه دوید.

فکر کردن به اعدادی که این نابغه‌ها ثبت می‌کنند، برای دونده‌های آماتور چیزی جز عقده‌های بیشتر به همراه نخواهد داشت. اما دونده‌های آماتور هم سدهای ذهنی و عقده‌های خودشان را دارند. دویدن یک ماراتن زیر ۴ساعت و یا دویدن ۱۰کیلومتر زیر ۴۰دقیقه، بزرگ‌ترین هدف‌های عمومی و نسبتا در دسترس دوندگان آماتور دنیاست که خواب و راحتی را از صدها هزار نفر در سراسر دنیا گرفته است.

برای دوی اولترا، که روزبه‌روز محبوبیتش در دنیا و ایران بیشتر می‌شود، عقده اعداد، زمانی نیست، بلکه بیشتر مربوط به مسافت است. در همین تهران، دونده‌هایی در پردیسان و یا بوستان ولایت می‌بینید که خیلی راحت می‌گویند هدفشان این است صد کیلومتر را یک نفس بدوند. این یعنی دو ماراتن پشت سر هم، به اضافه ۱۶کیلومتر بیشتر. یا به‌عبارتی دیگر، فاصله کرج تا قزوین. حتی فکرش هم دیوانه‌کننده است.

اما دونده‌ها، میزانی از جنون را با خود حمل می‌کنند. آنها شاید به اندازه رحیم، نسبت به اعداد عقده نداشته باشند اما هر دونده‌ای، درگیر اعداد است و به‌دنبال یک عدد می‌دود. بدبختی دونده‌ها این است که اعداد تمامی ندارند، وقتی به یک عدد، که همان هدف است می‌رسی، عدد بعدی از دور می‌درخشد.

مان

گوشه دنج گمشده

شیدا اعتماد

بعد از اسباب‌کشی، حتی وقتی همه وسایل سر جایشان قرار گرفته‌اند و خانه سامان ظاهری پیدا کرده است، چیزی در خانه جدید درست درنمی‌آید. در این جابه‌جایی چیزی گم شده است که باید دوباره پیدایش کرد: جایی دنج، که بشود آنجا نشست و با نوشیدن یک لیوان چای آرام گرفت.

آنجا شاید جلوی پنجره‌ای باشد با هره‌ای که جایی برای گذاشتن لیوان داشته باشد.

یا یک کاناپه راحتی با میزی جلوی آن، جایی برای خیالبافی.

یا گوشه بالکنی که از آن خیابانی با مردمانی در حال عبور پیدا باشند؛ گربه‌ای حنایی که به آرامی از خیابان عبور می‌کند؛ کودکی که می‌دود و مردی که نان سنگک داغی را دست به‌دست می‌کند.

یا صندلی گوشه میزی که از آنجا همه جای خانه را بتوان دید و مطمئن شد که همه‌چیز درست همانی است که باید باشد.

پیدا کردن این جای دنج آسان نیست. زمان می‌طلبد و انس با خانه.

هیچ مکانی یکباره به خانه تبدیل نمی‌شود. خانه شدن آرام آرام از نخستین باری که بوی غذا توی خانه می‌پیچد، شروع می‌شود. از نخستین باری که رخت‌های شسته را آویزان می‌کنی و از نخستین میهمانی‌ای که در خانه راه می‌اندازی.

از همان وقتی که بچه‌ها یاد می‌گیرند که چطور لابه‌لای اثاثیه بدوند تا از آشپزخانه به اتاقشان برسند و بزرگ‌ترها یاد می‌گیرند که کجای خانه از سؤال‌های بی‌پایان بچه‌ها در امان باشند.

از نخستین فنجان چای که با خیره شدن به دیوار روبه‌رو سرد می‌شود، خانه کم کم جایش را درون آدم باز می‌کند.

برای همین است که در روزهای بعد از اسباب کشی در وجود همه ساکنان خانه یک بی‌قراری پنهان وجود دارد. همه دنبال گوشه دنج خودشان می‌گردند. برای آن حسی که در خانه پیشین داشتند و حالا نمی‌دانند که جانشینش را کجا باید پیدا کنند. راه می‌روند. اشیا را جابه‌جا می‌کنند و به مسیر نورهایی که از پنجره می‌رسند نگاه می‌کنند.

آن گوشه دنج بالاخره پیدا خواهد شد.

مثلا وقتی که جلوی پنجره ایستاده‌ای و بر شاخه درخت پشت پنجره پرنده‌ای جا خوش می‌کند. پرنده‌ای جدید که روی درخت پشت پنجره‌های خانه قبلی نبود و حالا با آمدنش به خانه تازه معنایی دوباره می‌بخشد. دارکوبی شاید که صدای کوبیدن نوکش به تنه درخت جایش را لو می‌دهد. پرستویی که با جیغی شادمانه به سمت لانه‌اش می‌رود و شاید یک طوطی سبز کوچک که به سمت باغی در پرواز است یا شاید یک دسته گنجشکان هیجان‌زده که صبح‌ها و عصرها توی حرف هم می‌پرند و همه جا را شلوغ می‌کنند.

آن گوشه دنج شاید همراه با بوی ملایم اطلسی‌های آفتاب خورده توی لبه بالکن خودش را نشان بدهد و یا با دیدن تکان خوردن برگ‌های گلدانی جلوی باد کولر. گوشه دنج که پیدا شود خانه شروع می‌کند به خانه شدن. روحی در آن دمیده می‌شود و تا آخر با ساکنان می‌ماند.

باشگاه نویسندگان

یکشنبه

عیب، زهد و وابستگی

محمدرضا واحدی
کارشناس فرهنگی

عیب رندان مکن ای زاهد پاکیزه سرشت / که گناه دگران بر تو نخواهند نوشت

این که می‌بینیم جناب لسان‌الغیب به زاهدان گیر می‌دهد، منظور کسانی هستند که حلال‌های خدا را بر خود حرام دانسته و زندگی نکبت‌بار را مساوی با زهد می‌دانند. جناب حافظ طرفدار رندی است و رند را کسی می‌داند که از مواهب دنیا بهره ببرد، اما به آن آلوده نشود و دل نبندد. آشنایان ره عشق در این بحر عمیق/غرقه گشتند و نگشتند به آب آلوده. همان که حضرت علی علیه السلام فرمودند: بدن‌هایشان در این دنیای خاکی است اما روح آنها متعلق به ملأ اعلی است.

بعضی‌ها خیال می‌کنند زهد به‌معنای پشت پا زدن به دنیا و بی‌اعتنایی مطلق به امور زندگی است. بعضی‌ها هم تنبلی و حتی شلختگی‌های خود را پای زهد می‌گذارند و هر حرکتی در جهت امرار معاش و به‌دست آوردن یک زندگی آبرومند را برخلاف زهد و نگاه دین به زندگی می‌دانند. این در حالی است که اتفاقا اسلام دستیابی به لذت‌ها و امکانات مشروع و مواهب الهی را نه‌تنها حلال می‌داند که حتی در آیه‌ای در قالب استفهام انکاری به پیامبر(ص) می‌گوید: ای پیامبر! بگو چه کسی زینت‌های الهی و روزی حلالی را که خداوند برای استفاده بندگانش قرار داده حرام می‌داند؟ به مردم بگو این نعمت‌ها در دنیا برای مومنان قرار داده شده است و روز قیامت بهتر از این را در اختیار خواهند داشت.

از مجموع روایات دینی و معارف اسلامی به‌دست می‌آید که زهد، به‌معنای بی‌توجهی مطلق به دنیا و پرهیز از خوب زندگی کردن نیست؛ یعنی در مفاهیم دینی داشتن امکانات و زندگی خوب نهی نشده است، بلکه وابستگی به دنیا و امکانات در اختیار انسان مورد نهی قرار گرفته و خلاف زهد دانسته شده است. در این زمینه روایات بسیاری وجود دارد که جای آن در این مقال نیست اما در یک کلام، اگر بخواهیم مفهوم دقیقی از زهد داشته باشیم، باید به این سخن امیرمومنان (ع) دقت کنیم که فرمود: تمام زهد و پارسایی، چیزی بین این دو جمله خداوند در قرآن است که «لکیلا تاسوا علی ما فاتکم و لا تفرحوا بما آتاکم» پس زهد یعنی افسوس نخوردن بر از دست داده‌ها و دل نبستن به داشته‌های فعلی. بنابراین معیار در زهد، وابستگی و عدم وابستگی است. یعنی می‌توان تمام کره زمین را داشت و به‌خاطر عدم وابستگی به آن زاهد بود. عکس آن نیز درست است؛ یعنی می‌توان از دارایی دنیا فقط یک پیراهن یا تسبیح یا انگشتر و یک چیز ساده داشت اما به همان دارایی اندک به‌شدت وابسته بود. همین وابستگی خلاف زهد است و با آن منافات دارد.

ملامحسن فیض کاشانی از علمای جلیل القدر شیعه و از بزرگان اخلاق است که مدرسه فیضیه قم به نام او ماندگار شده است. می‌گویند از امکانات خوب مادی برخوردار بوده و به دلیل شأن و منزلتش در کاشان تشکیلات و برو بیایی مفصل داشت؛ اما با این حال در کمال زهد زندگی می‌کرد. روزی درویشی - که معمولا دم از یک‌لاقبایی و عدم‌وابستگی به دنیا می‌زنند و به قول معروف درویش را هر کجا که شب آید سرای اوست - میهمان ملامحسن می‌شود. درویش طی چند روز اقامت در منزل ملامحسن همواره با کنایه و اشاره از وضعیت زندگی و خانه و تشکیلات ملامحسن ایراد می‌گرفت و مدام از زهد می‌گفت و به‌خود اشاره داشت که ببین من از دنیا هیچ ندارم و به امور دنیا بی‌تفاوت هستم. شبی درویش به ملامحسن گفت: خیلی هوس کربلا کرده‌ام. آیا مایلید با هم به کربلا برویم؟ ملامحسن پاسخ مثبت داد و قرار گذاشتند فردا بعد از نماز صبح حرکت کنند. طبق قرار صبح زود راه افتادند. چند ساعتی از راه را سپری کرده بودند که ناگهان درویش متوجه شد کشکولش را جا گذاشته است و از ملامحسن خواست که برگردند تا آن را بردارد. ملامحسن گفت: اینکه بخواهیم برگردیم و آن را برداریم، کلی وقتمان را تلف کرده‌ایم و چون از وسایل ضروری سفر نیست، بگذار برویم و وقتی برگشتیم آن را برمی‌داری؛ چرا که جایش امن است و اتفاقی برایش نمی‌افتد. اما این حرف‌ها به گوش درویش نرفت و بر بازگشت‌اش پافشاری کرد تا زودتر به کشکولش برسد. ملامحسن فرصت را مناسب دید و گفت: ببین برادر! من تمام آن زندگی و تشکیلاتی را که تو مخالف زهد می‌دانستی، یکباره رها کردم و با تو همراه شدم، اما تو نمی‌توانی از یک وسیله کوچک - آن هم وسیله‌ای زائد و تشریفاتی - بگذری و می‌خواهی این همه راه را برگردی. حالا تو زاهدی یا من؟

آخر مصور

■ جنگ/ اثر: سودی پورونو بارو

فراخوان

بی تعارف و تکلف، مثل همین متن کوتاهی که می بینید. ما منتظریم تا نوشته‌هایتان درباره مسائل روزمره، مشکلات و دغدغه هایتان را برای ما ارسال کنید. اگر اهل طنز و کاریکاتور و طراحی هم هستید جایتان اینجا محفوظ است. متن یا طرح تان که آماده شد یک تماس با شماره ۲۳۰۲۳۶۳۶ بگیرید تا برای رساندنش به ما، راهنمایی تان کنیم.

عقلانیت بستر کنشگری انقلابی

آنچه به کنشگری انقلابی اعتبار می‌دهد حفظ عقلانیت در راستای دستاوردهای انقلاب است

۱۰

تمرکز شرکت‌های خلاق بر حوزه کودک و نوجوان

پرویز کرمی، رئیس مرکز توسعه فناوری‌های نرم و صنایع خلاق در گفت‌وگو با همشهری

۱۱

تحول در آرامستان پایتخت

نگاه به برخی از اقداماتی که در بهشت‌زهرا(س) سبب رضایتمندی مردم شده است

۱۲

همشهری جامعه

یکشنبه ۸ خرداد ۱۴۰۱ ■ ۲۷ شوال ۱۴۴۳ ■ سال سی‌ام ■ شماره ۸۵۰۷

عکس: همشهری/ منا عادل

بازار داغ فروش مکمل‌های تقلبی

تحقیقات از فعالان حوزه دارو نشان می‌دهد پس از تولید مکمل‌های دارویی، نظارتی بر کیفیت آنها نمی‌شود

اتفاقی که منجر به افزایش تقلب در تولید این محصولات شده است

گزارش

مریم سرخوش

روزنامه‌نگار

بازار مکمل‌های دارویی، وضعیت نسبتا نگران کننده‌ای دارد. درحالی که چند سالی است مصرف مکمل‌ها سهم بزرگی در سبد غذایی جامعه ایرانی پیدا کرده، اما توزیع بدون نظارت بر عرضه آنها و انتشار ویدئوهایی در فضای مجازی درباره برخی از این محصولات بی کیفیت، منجر به نگرانی مصرف کنندگان شده است؛ نگرانی‌ای که هفته گذشته قوت بیشتری گرفت؛ چراکه سازمان غذا و دارو، دستور جمع‌آوری ۱۹ مکمل تولید شده از سوی ۲ شرکت نیک‌اختر آریا با برند HealthAid و امید پارسینا دماوند با برند Opd pharma از سطح شبکه توزیع و داروخانه‌ها را صادر کرد. ویتامین D و C، مکمل لیورکر برای حفظ سلامت و عملکرد طبیعی کبد، مولتی‌ویتامین تین ویتال برای نوجوانان، امگا ۳ و... در فهرست مکمل‌های ریکال‌شده (جمع‌آوری) سازمان غذا و داروست. البته مسئولان سازمان غذا و دارو، رئیس و اعضای سندیکای تولیدکنندگان مکمل‌های رژیمی و غذایی و مدیران ۲ شرکت دارویی که شنیده می‌شود هر دو زیرمجموعه یک هلدینگ بزرگ هستند، تاکنون توضیحی دراین‌باره نداده‌اند، اما پیگیری‌های همشهری نشان می‌دهد این مکمل‌ها به‌دلیل تولید با مواداولیه تاریخ مصرف گذشته وارداتی، جمع‌آوری شده‌اند. همچنین گفته می‌شود که ده‌ها تُن ماده اولیه تاریخ مصرف گذشته وارداتی هم از انبار شرکت امید پارسینا دماوند کشف شده است. اما دیگر محصولات این شرکت همچنان در داروخانه‌ها و سایت‌های اینترنتی عرضه می‌شوند؛ این در حالی است که اداره کل امور فرآورده‌های طبیعی، سنتی و مکمل سازمان غذا و دارو اواخر اردیبهشت امسال با ارسال نامه‌ای به مدیریت این شرکت اعلام کرده که «توزیع و فروش محصولات تحت نظارت این اداره را تا صدور مصوبه جدید کمیسیون قانونی متوقف کند.» البته آمار موثقی از تعداد شرکت‌های تولیدکننده مکمل‌های دارویی وجود ندارد، اما گفته می‌شود که تعداد آنها حداقل دوبرابر شرکت‌های دارویی است. حدود ۱۸۰ تولیدکننده دارویی و ۳۵۰ شرکت واردکننده دارو در کشور فعال هستند، اما از میزان تولید مکمل‌ها در کشور آمار رسمی در دست نیست. توزیع مکمل‌ها در کشور به‌گونه‌ای انجام می‌شود که تولیدکنندگان در دریافت مجوز از هفت‌خوان رستم رد می‌شوند، اما در نبود قانون نظارت پس از بازاریابی تحت عنوان (Post marketing surveillance) فضای کافی برای رخ دادن چنین تخلفاتی از سوی برخی تولیدکنندگان مکمل، دارو، محصولات غذایی، آرایشی، بهداشتی و... فراهم است؛ قانونی که شنیده می‌شود در اولویت طرح‌های سازمان غذا و دارو قرار گرفته و در صورت اجرای آن نمونه‌برداری محصولات سلامت‌محور در سطح عرضه آغاز خواهد شد.

تولید و توزیع ۱۹ مکمل تقلبی در کشور

درباره مکمل‌های تقلبی، اواخر فروردین امسال ویدئویی در فضای مجازی منتشر شد که نشان می‌داد کپسول‌های محصول بیوتی‌هلث از شرکت امید پارسینا دماوند، خالی یا با محتویات بسیار کمی عرضه می‌شوند. همان موقع محمد هاشمی، سخنگوی وقت سازمان غذا و دارو در واکنش به انتشار این ویدئو عنوان کرد که «داروی فاقد برچسب اصالت مطابق مقررات و ضوابط در حکم قاچاق است و برای بررسی موضوع مطرح شده در این ویدئو، مواردی ازجمله داشتن برچسب اصالت مطابق ضوابط مربوطه، نمونه فرآورده، اعلام داروخانه‌ای که از آنجا خریداری شده و شماره سری ساخت و تاریخ تولید، الزامی است.» اما حالا نه این محصول، بلکه ۱۱ مکمل از ۱۹ مکمل جمع‌آوری شده از سوی سازمان غذا و دارو به‌دلیل غیرقابل‌قبول بودن نتایج آزمایش، متعلق به همین شرکت است. از امگا۳، ویتامین D، آهن و زینک تا ویتامین C که پس از شیوع پاندمی کرونا اصلی‌ترین بخش سبد دارویی خانواده‌های ایرانی شده در این گروه قرار می‌گیرند. شنیده می‌شود درز اطلاعات از تخلفات این شرکت‌ها از خود مجموعه آنها به سازمان غذا و دارو صورت گرفته است. یک منبع آگاه در این‌باره به همشهری می‌گوید: «به‌نظر نمی‌رسد این اتفاق مربوط به محصولات اخیر این شرکت‌ها باشد. برخی از این مکمل‌ها پرفروش بوده‌اند و ریسک این وجود دارد که از ابتدا فرایند تولید این دارو نادرست بوده و مکمل‌هایشان را با همین مواداولیه منقضی شده تولید کرده باشند.» او همچنین از تخلفی دیگر هم خبر می‌دهد: «طبق قانون مسئول فنی یک شرکت تولیدی و وارداتی دارو نباید هیچ ارتباطی با اعضای آن شرکت داشته باشد، اما گفته می‌شود که در این‌باره هم تخلفاتی وجود داشته است.» به‌گفته او، برخی از این مکمل‌ها تحت لیسانس یکی از برندهای انگلیسی به بازار عرضه می‌شوند و در گذشته هم آنها وارده کننده محصولات خارجی همین شرکت انگلیسی بوده‌اند: «تا پیش از ممنوعیت واردات مکمل‌ها، بازاریابی عرصه این برند به‌خوبی انجام می‌شد و به یکی از مکمل‌های پرفروش در کشور تبدیل شدند. اما زمانی که وزارت بهداشت محدودیت واردات را ایجاد کرد، همان واردکننده، کارخانه تولید مشابه و تحت لیسانس را احداث کرد که اکنون بخشی از محصولاتش از سوی سازمان غذا و دارو ریکال شده است.» اینکه چرا برخی تولیدکنندگان مکمل‌ها می‌توانند بدون نگرانی از عواقب کار خود ده‌ها تن ماده اولیه تاریخ مصرف گذشته را در تولید محصولات‌شان به‌کار ببرند، نکته‌ای است که حسن شکوهی، رئیس اتحادیه واردکنندگان دارو درباره آن توضیح داده است. او قبلا به سالم خبر گفته بود: «افشای تخلف تولید مکمل‌های تقلبی نشان می‌دهد که ساختار سازمان غذا و داروی در کشور ما به‌گونه‌ای است که شرکت‌های تولیدکننده باید هفت‌خوان رستم را برای دریافت مجوزهای فعالیت پشت سر بگذارند، اما پس از آن، نگرانی چندانی بابت کیفیت محصولاتی که به بازار عرضه می‌کنند، ندارند.» او معتقد است این مشکل به‌دلیل مشکل سیستم‌های اداری و نظارتی ناکارآمد در کشور به‌وجود آمده که با وجود هشدارها و نظرات کارشناسی قادر به اصلاح خود نیستند: «این شرایط ناسالم موجب رشد افراد یا گروه‌هایی می‌شود که به واسطه وابستگی‌های خود، در کنار انحصارهایی که برای خود ایجاد می‌کنند، خود را نیز مصون از نظارت کافی می‌دانند و در این میان نه‌تنها جامعه، بلکه حتی صنایع مرتبط با خود را نیز بدنام می‌کنند.»

ممنوعیت واردات مکمل بد اجرا شد

«در تولید ماده اولیه دارو و مکمل خودکفا نیستیم و عمده آنها وارداتی است. در نبود نظارت جدی برخی شرکت‌ها می‌توانند مواداولیه مجدد بسته‌بندی شده یا بدون تاریخ مصرف را وارد کشور و پس از تولید در قالب محصول استاندارد به بازار عرضه کنند.» این نکته‌ای است که مجتبی بوربور، نایب‌رئیس اتحادیه واردکننده دارو درباره تولید برخی مکمل‌های تقلبی در کشور به همشهری می‌گوید. البته به‌گفته بوربور یکی از سیاست‌های فعلی سازمان غذا و دارو مبارزه با کسانی است که با ارز ۴۲۰۰ تومانی چنین تخلفاتی را انجام داده‌اند. او در پاسخ به این سؤال که چرا با وجود چنین مشکلاتی، ممنوعیت واردات مکمل‌ها همچنان ادامه دارد و مردم را از دسترسی به محصول مطمئن محروم کرده، می‌گوید: «ممنوعیت واردات مکمل، طرح خوبی بود، اما وزارت بهداشت در اجرای آن، بد عمل کرد. این طرح اگر به‌درستی اجرا می‌شد، صرفه‌جویی ارزی خوبی داشت. وزارت بهداشت تصمیم گرفت شرکت‌ها ماده اولیه را وارد کنند و محصول در خود کشور یا تحت لیسانس تولید شود که سود آن به جیب صنعتگران حوزه دارو برود، اما پس از اجرایی شدن آن، به‌دلیل نبود نظارت در حوزه عملیاتی شاهد چنین تخلفاتی هستیم.» این کارشناس حوزه دارو، به تفاوت‌های صدور مجوز برای تولید مکمل در ایران و سایر کشورها اشاره می‌کند و می‌گوید: «به‌عنوان مثال در کشوری مثل آلمان، هیچ مانعی برای کسب مجوزهای اولیه وجود ندارد. درخواست‌ها به‌صورت آنلاین صادر می‌شود و هیچ چالشی درباره اعضای هیأت‌مدیره، قیمت، برند، بسته‌بندی و سایر شرایط جانبی وجود ندارد. نکته مهم در انتهای این فرایند و گزینه قبول مسئولیت‌های تولید استاندارد و باکیفیت از سوی تولیدکننده است که به محض تولید و ورود محصول به بازار، نظارت از سوی رگولاتوری (Post marketing surveillance) فعال می‌شود. حتی یک خطا از سوی تولیدکننده با برخورد سخت و قانونی همراه می‌شود که این مسئله احتمال بروز خطا را به‌شدت کاهش می‌دهد.» اما به اعتقاد بوربور، در ایران وضعیت کاملا متفاوت است: «مراحل دریافت مجوز، پیچیده و طاقت‌فرساست، اما پس از ورود به بازار، نظارت پس از بازاریابی یا PMS وجود ندارد و این مسئله می‌تواند منجر به بروز چنین تخلفاتی از سوی برخی تولیدکنندگان شود.» او ادامه می‌دهد: «مکمل‌ها ادعای درمانی ندارند؛ به همین دلیل کارآزمایی بالینی برای آنها انجام نمی‌شود. به‌دلیل اینکه نمونه‌برداری و نظارتی در تطابق کیفیت محصول با آنچه از وزارت بهداشت مجوز گرفته شده، وجود ندارد، این شرکت‌ها می‌توانند تخلفاتشان را ادامه دهند.»

آسیب مکمل‌های بی کیفیت

«بررسی و آزمایش محصولات سلامت‌محور هیچ هزینه‌ای برای سازمان غذا و دارو ندارد و مانند داروها، هزینه‌های آن باید از سوی شرکت‌ها تامین شود.» نایب‌رئیس اتحادیه واردکننده دارو با بیان این مطلب، اجرای قانون PMS را ضروری می‌داند و ادامه می‌دهد: «تولیدکننده نسبت به محصولی که ارائه می‌کند، مسئولیت قانونی و اجتماعی دارد و باید متعهد باشد. البته هزینه آزمایش‌ها هم گران نیست. سالانه باید یک تا ۲بار آزمایش انجام شود و در نهایت ۲۰۰میلیون تا ۳۰۰میلیون تومان هزینه دارد که این عدد در برابر خطری که جان و روان مصرف کنندگان را تهدید کند، کاملا بی‌ارزش است.» بوربور به انجام یک آزمایش درباره یکی از مکمل‌های موجود در بازار برای بهبود زخم، کبودی و ضدالتهاب اشاره می‌کند و می‌گوید: «براساس یک آزمایش انجام شده در بخش خصوصی، ماده مؤثره این مکمل زیر ۲۰درصد است، اما وزارت بهداشت یک‌بار هم نسبت به آزمایش چنین محصولی اقدام نکرده که اگر این کار را انجام می‌دادند، شرکت تولیدکننده موظف به استفاده از ماده مؤثره دیگری می‌شد که ۳برابر گران‌تر از ماده اولیه مورد استفاده فعلی است، اما اثربخشی موردنیاز مصرف کننده را دارد.» به‌گفته این کارشناس حوزه دارو، استفاده از مکمل‌های تاریخ مصرف گذشته یا دارای ماده مؤثره بی کیفیت، از چند بعد آسیب‌زاست: «اولین و مهم‌ترین نکته، آسیب‌های روحی و روانی برای مصرف کننده است که اعتمادش را نسبت به محصول ایرانی و نهاد بهداشتی و درمانی که مجوز چنین محصولاتی را تأیید می‌کند، از دست می‌دهد. از نظر جسمی هم عوارضی وجود دارد و شایع‌ترین آنها مشکلات گوارشی و حالت تهوع است. درباره ویتامین A که جزو مکمل‌های خوب و مورد نیاز است، اگر در زنان باردار بیش از حد نیاز مصرف شود، قطعا مشکل ژنتیک در فرزندشان رخ می‌دهد یا مصرف بیش از اندازه آهن، برای افراد آسیب‌زاست؛ به‌طوری که اگر یک کودک ۱۰قرص فروسولفات آهن را مصرف کند، به‌احتمال ۸۰درصد دچار مسمومیت آهن و مرگ خواهد شد.»

مکمل‌ها ادعای درمانی ندارند

بوربور معتقد است که رویکرد اداره کل مکمل‌های سازمان غذا و دارو درباره نظارت و قانونگذاری محصولات سلامت‌محور نیاز به اصلاح دارد: «مصرف مکمل‌ها چندسالی است که افزایش پیدا کرده است. تا پیش از اینکه مکمل‌های خارجی وارد شود به‌دلیل قانون PMS در کشور تاحدودی اعتماد نسبت به محصول وجود داشت، اما این قانون برای محصولات داخلی وجود ندارد. سازمان غذا و دارو باید در سیاست‌های خود، چه از نظر قانونگذاری و چه بعد نظارتی یا تفویض اختیار تجدیدنظر کند. حمایت از تولید داخل نباید باعث شود که هر محصولی با هر کیفیتی به بازار عرضه شود.» این کارشناس دارو در پاسخ به این سؤال که آیا مردم باید نسبت به تمام مکمل‌های موجود در کشور بدبین باشند، توضیح می‌دهد: «نباید بی‌اعتماد شد و وضعیت اینقدر سیاه نیست. اگر مواردی از تقلب درباره مکمل‌ها گزارش می‌شود نباید آن را به مجموع تولیدات تعمیم داد، اما به هر صورت نظارتی بر ایمن بودن مکمل‌ها وجود ندارد. برخی مکمل‌ها مثل آهن یک آزمایش قبل و بعد از مصرف می‌تواند اثربخشی آن را مشخص کند، اما در برخی دیگر چنین شرایطی نیست. مردم باید از نهاد نظارتی مطالبه جدی برای نظارت بر محصول عرضه شده داشته باشند. هم‌اکنون هیچ بخشی مرتبط با این حوزه در سازمان غذا و دارو وجود ندارد و باید تغییر رویکرد صورت بگیرد.» به‌گفته بوربور، مکمل‌ها ادعای درمانی ندارند و تنها مطالبه مردم می‌تواند باکیفیت و بی‌ضرر بودن آنها باشد.

مکث

متخلفان دارویی به دادگاه نظام‌پزشکی ارجاع می‌شوند

«طبق قوانین وزارت بهداشت درباره تمامی داروها از جمله مکمل‌ها باید کنترل‌های لازم وجود داشته باشد و اگر چنین چیزی نیست، نقص عملکرد اداره کل غذا و داروست.» همایون سامه یح، عضو کمیسیون بهداشت و درمان مجلس شورای اسلامی با بیان این موضوع، به همشهری می‌گوید: «البته سازمان غذا و دارو نسبت به چنین تخلفاتی قوانین سختگیرانه‌ای دارد و بلافاصله در این‌باره پرونده قضایی تشکیل می‌شود. متخلفان دارویی هم به دادگاه نظام پزشکی و دادسرای پزشکی ارجاع می‌شوند و پیگیری‌های لازم در این‌باره انجام خواهد شد، اما اگر فقدان نظارت پس از بازاریابی (PMS) برای مکمل‌ها وجود داشته باشد، قطعا این مسئله در دستور کار و پیگیری مجلس قرار می‌گیرد.» او ادامه می‌دهد: «محصولات سلامت‌محور، به‌صورت مستقیم در زندگی مردم نقش دارند و اگر اعتماد مردم به‌دلیل چنین تخلفاتی سلب شود، جبران آن کار سختی است.» سامه یح درباره اقدام مجلس برای پیگیری مطالبه مردمی در تولید مکمل‌های باکیفیت هم می‌گوید: «این مسئله به هیچ عنوان کم‌اهمیت و کوچک نیست و درباره دارو و مکمل‌های تقلبی، عبور از تخلفات و نگاه سهوی وجود نخواهد داشت. این مسئله منجر به کاهش انگیزه در بازار رقابت برای تولید محصول باکیفیت هم می‌شود.»

نکته

مکمل‌های تقلبی

براساس گزارش‌های اداره کل آزمایشگاه های مرجع کنترل غذا، دارو و تجهیزات پزشکی این مکمل‌ها به دلیل غیرقابل قبول بودن نتایج آزمایش شرکت‌های پخش و داروخانه‌ها جمع‌آوری شده است.

ویتامین دی۳

کپسول دفن ویت

قرص جوشان، کلسیم، مولتی ویتامین، زینک و ویتامین c هانسال

تقویت کننده موی سر هیرویت

مکمل کامل ویتامین‌های دی‌ویت

ویتامین ب ۱۲

قرص فولیک اسید (مورد استفاده در دوران بارداری)

مجموعه ویتامین‌های E (۲۰۰-۴۰۰-۶۰۰)

قطره کودکان آد 3 opd pharma

ویتامین C opd pharma

قرص لیورکر هلث‌اید

قرص تین‌وایتال هلث‌اید

قرص جوشان ویتامین C هلث‌اید

نگاه

جلال‌الدین میرزایی رزاز

رئیس انجمن تغذیه

۵۰درصد مصرف مکمل‌ها در ایران بی‌دلیل است

بحث مصرف مکمل‌ها در کشور طی یک دهه اخیر روند رو به رشد و افزایش وحشتناکی داشته است. عامه مردم فکر می‌کنند برای داشتن سلامت کامل باید از مکمل‌ها استفاده کنند. این مسئله باعث وابستگی آنها به مکمل‌های غذایی شده و آنها را به سمت مصرف بی‌رویه می‌برد. این گروه از داروها تحت عنوان OTC یا داروهای بدون نسخه هم قابل تهیه و به راحتی در دسترس است، اما نباید باعث مصرف خودسرانه شود و البته در برخی موارد مصرف نکردن آنها هم برای فرد آسیب‌زا خواهد بود. در ایران نیمی از مصرف مکمل‌ها کاملا بدون دلیل است و حتی اگر ضرری هم نداشته باشد، اتلاف منابع و سرمایه‌های خریداران به شمار می‌رود. مکمل‌ها در گروه ویتامین‌ها شامل یک ویتامین محلول در آب و ۴ویتامین محلول در چربی هستند. خوردن بیش از حد ویتامین‌های محلول در آب، شاید ضرر کوتاه مدتی نداشته باشد اما درباره ویتامین‌های محلول در چربی، اثرات مسمومیت و مخرب بر سلامت بدن دارند. مثلا مصرف بیش از حد ویتامین D و کلسیم که اکنون در زندگی عموم مردم ورود پیدا کرده، می‌تواند باعث مسمومیت و پوکی استخوان شود. مصرف بیش از حد ویتامین A باعث مسمومیت با علائمی ازجمله تهوع، استفراغ و علائم گوارشی است و می‌تواند منجر به مسمومیت کبدی و آسیب‌های جدی به کبد شود. دسته دیگر مکمل‌ها که مصرف آنها شایع است مواد معدنی یا ریز مغذی مثل آهن و زینک هستند که به وفور استفاده می‌شوند. مصرف بیش از حد آهن هم باعث بروز برخی سرطان‌هاست. غلظت خون و مشکلات بی‌شمار دیگر هم ناشی از مصرف بیش از اندازه این مکمل است که به‌دلیل مصرف بدون تجویز پزشکان صورت می‌گیرد. البته نمی‌توان مکمل‌ها را به‌صورت کلی حذف کرد و در دوره‌هایی، استفاده از مکمل‌ها نیاز است، مثلا در دوران بارداری و شیردهی مصرف ویتامین و مکمل برای زنان ضرورت دارد اما باید با دستور و تجویز متخصصان مصرف شود چرا که برخی از این مکمل‌ها روی جنین اثر می‌گذارد و باعث به دنیا آمدن نوزادانی با نواقص مادرزادی می‌شوند. در دوره نوزادی هم براساس پروتکل‌های مصوب وزارت بهداشت، مصرف آهن و ویتامین دی آغاز می‌شود. کودکان در دوران قبل از مدرسه هم به برخی مکمل‌ها نیاز دارند و در سنین بلوغ هم استفاده از تعدادی از محصولات توصیه می‌شود. زنان در سنین بالای ۴۰سالگی و یائسگی هم مکمل‌هایی استفاده می‌کنند و درباره سالمندان هم توصیه به مصرف مکمل‌ها وجود دارد. سازمان بهداشت جهانی سالمندان را در تعریف جدید خود به ۳ گروه ۶۵تا ۷۵سال (سالمندان جوان)، ۷۵تا ۸۰سال (سالمندان میانسال) و ۸۵سال به بالا (سالمندان کامل) تقسیم می‌کند و آنها هم در گروه‌های سنی مختلف به دلایل خاصی به برخی ویتامین‌ها نیاز دارند. اما دیده می‌شود که شرکت‌های دارویی و داروخانه‌ها با توجه به شرایط و مشکلات اقتصادی، مردم را به مصرف بی‌رویه مکمل‌ها تشویق می‌کنند. در تمام داروخانه‌ها بروشورهای رنگی فروش مکمل‌ها وجود دارد و فواید و خواص آنها ذکر شده است که منجر به ترغیب افراد برای مصرف مکمل‌ها می‌شود. اما درباره عوارض آنها اطلاع‌رسانی گسترده وجود ندارد و این مسئله نیاز به یک فرهنگسازی غنی دارد تا مردم نسبت به مصرف مکمل‌ها هوشمندانه برخورد کنند. در ایران حدود ۱۰هزار نفر فارغ‌التحصیل رشته تغذیه وجود دارد. یعنی به ازای هر ۱۰۰هزار نفر جمعیت ۱۲,۵نفر متخصص رشته تغذیه فعالیت می‌کنند. این عدد در کشورهای منطقه به ازای هر ۱۰۰هزار نفر یک نفر است و از نظر تعدد در متخصصان این حوزه، وضعیت ایران برابر با کشورهای توسعه یافته و اروپایی است. بهره‌مندی از ظرفیت آنها می‌تواند مردم را برای استفاده درست‌تر از مکمل‌ها آگاه کند و مانع از مصرف خودسرانه باشد. اما به‌دلیل جاذبه‌ها و سودهای کلان از ورود غیرقانونی مکمل‌ها این بازار همچنان رونق دارد، میزان مصرف میان مردم عدد بالایی دارد. هم‌اکنون سازمان غذا و دارو نسبت به شناسایی این مکمل‌ها ورود کرده و این روند ادامه‌دار است، اما با وجود تمام نظارت‌ها، فروش این محصولات در شبکه‌های ماهواره‌ای و فضای مجازی وجود دارد. مردم باید بدانند که درباره این محصولات نظارتی نیست که سلامت مکمل‌ها را تأیید کند و خودشان باید از چنین خریدهایی اجتناب کنند. تنها محل عرضه و فروش دارو و مکمل داروخانه‌ها هستند و خرید آن از هر مبدا دیگری غیرقانونی است. البته نکته مهم دیگر هم این است که گنجاندن ۵ماده غذایی در هرم غذایی، باعث کاهش مصرف ویتامین‌ها و مکمل‌ها خواهد بود. اگر چربی‌ها، میوه و سبزیجات، کربوهیدارت، پروتئین و لبنیات در برنامه غذایی روزانه مردم گنجانده شود، به جز موارد خاصی که ضرورت استفاده از مکمل‌ها وجود دارد، دیگر نیاز به مصرف این محصولات نخواهد بود. مهم این است که این تنوع و تعادل در رژیم غذایی جامعه حفظ شود.

نقل قول خبر

روح‌الله نجابت
نماینده مجلس
وظیفه مجلس است که به موضوع ریزگردها ورود کرده و از آنجا که روی سلامت مردم نیز تأثیر منفی می‌گذارد، با جدیت راهکارهای مقابله با این پدیده را دنبال کند. چرا که این موضوع هم از بعد امنیتی و هم از بعد سلامت مردم حائز اهمیت است.

حجت‌الاسلام موسی غضنفرآبادی
رئیس کمیسیون قضایی و حقوقی مجلس
تصویب قانون اقدام راهبردی برای لغو تحریم‌ها و صیانت از حقوق ملت ایران، یکی از قوانین مهم و مترقی مجلس یازدهم است که دست تیم مذاکره‌کننده کشورمان را در برابر غربی‌ها پر کرد تا آنان بهتر بتوانند حقوق ملت ایران را در عرصه بین‌المللی بگیرند.

خبر

ایجاد ۴ پنجره سیاستی برای تدوین برنامه هفتم

تسنیم: بابک نگاهداری، رئیس مرکز پژوهش‌های مجلس شورای اسلامی گفت: ظرفیت‌های کشور در حوزه تولید، برق، انرژی، نفت، بندرگاهی، حمل‌ونقل و... دچار نقصان سخت‌افزاری است و برنامه‌نویسان بسیاری از اوقات بدون توجه به زیرساخت‌ها و ظرفیت‌ها در این حوزه‌ها هدفگذاری‌هایی می‌کنند که از همان ابتدا محکوم به شکست است. بر این اساس مرکز پژوهش‌های مجلس ۴ پنجره سیاستی را با توجه به توانمندی نهاد دولت، ظرفیت جامعه، زیرساخت‌های سخت‌افزاری و نرم‌افزاری و تحولات ژئوپلیتیکی و ژئواکونومی منطقه تدوین کرده است و در کنار آن نیز دفاتر بخشی مرکز پژوهش‌ها هر کدام برنامه پیشنهادی خود را درخصوص برنامه هفتم آماده کرده‌اند. یکی از اقدامات کارشناسان مرکز پژوهش‌های مجلس نیز آسیب‌شناسی قانون برنامه ششم توسعه بود که در قالب گزارشی در اختیار سازمان‌ها، وزارتخانه‌ها و نمایندگان مجلس قرار گرفته است.

عقلانیت؛ بستر کنشگری انقلابی

آنچه به کنشگری انقلابی اعتبار می‌دهد حفظ عقلانیت در راستای دستاوردهای انقلاب است

گزارش
صفیه رضایی
روزنامه‌نگار

از ویژگی کلی انقلاب‌ها در جهان می‌توان به دگرگونی ساختاری و نیز تغییر سبک رفتاری انقلابیون همگام با خط مشی انقلاب نام برد. در میان انقلاب‌های ارزش‌مدار نیز این نحوه دگرگونی همراه با تعالی ساختاری و حفظ آرمان‌ها و ارزش‌های اصلی انقلاب در رفتار و کردار انقلابیون مورد تأکید است. در واقع انقلاب از لحظه‌ای که حادث می‌شود تا مرحله‌ای که به شکل‌گیری نظام سیاسی و ساختارهای جدید می‌رسد و حتی زمان‌های آتی دیگر، حفظ ارزش‌ها و آرمان‌ها باید مدنظر باشد. حالا اگر نسبت به ارزش‌های انقلاب و الگوی راستین آن کم‌توجهی شود، روند تحرک و توسعه نیز با چالش روبه‌رو خواهد شد. در واقع موتور محرکه تعالی و توسعه در هر انقلابی حفظ دستاوردها و غایت‌اندیشی به ارزش‌ها و آرمان‌هاست. در واقع انقلابیون باید انقلابی بمانند و نسل‌های آتی را انقلابی بخواهند و تربیت کنند تا هر آنچه به‌عنوان دستاوردها، آرمان‌ها و نتایج حصول شده است، پابرجا بماند. بنابراین می‌توان گفت حدوث انقلاب گاه آسان‌تر از توالی آن است؛ به‌ویژه در انقلاب‌هایی که بستر آن ارزش‌های متعالی است. نکات گفته‌شده بهانه‌ای بود برای اشاره به بیانات اخیر رهبر معظم انقلاب درباره موضوع انقلابی‌بودن و انقلابی‌ماندن؛ ایشان فرموده‌اند: «بعضی افراد در سال‌های اول انقلاب بسیار پرشور و حرارت و به تعبیری سوپرانقلابی بودند اما استقامت و طاقت ماندن در این راه را نداشتند و نتوانستند در مسیر بمانند؛ بنابراین مشکل‌تر از انقلابی‌بودن، انقلابی‌ماندن است.» سخنان رهبر حکیم انقلاب شاید این سؤال را در ذهن ایجاد کند که چرا انقلابی‌ماندن مشکل‌تر است و چرا ممکن است عده‌ای انقلابی نمانند یا استقامت نداشته باشند؟ برای پاسخ به آنچه مطرح شد باید ابتدا بدانیم که شاخصه‌های انقلابی‌ماندن چیست و چه کسانی می‌توانند انقلابی بمانند؟ به‌عبارتی انقلابی‌گری چطور می‌تواند در سیرت و صورت تداوم داشته باشد؟ قبل از هر چیز باید دانست که انقلاب‌کردن و انقلابی‌گری در ابتدا با شور و هیجان همراه است اما اگر تداوم روند انقلابی‌گری و در ادامه انقلابی‌ماندن باید با نوعی از عقلانیت همراه باشد در راستای حفظ منافع ملی تعریف می‌شود. در واقع انقلابی‌ماندن می‌تواند در الگویی از مسیر راستین شامل ایثارگری، از خودگذشتگی، اقدام بموقع، جلوگیری از نفوذ دشمن، تلاش برای حفظ اصول بازدارندگی و مردمی‌ماندن و مردم‌گرایی باشد. رهبر معظم انقلاب بر چند اصل ساده‌زیستی و اسیر تجملات و اعیان‌نشینی‌نشدن نیز در بیانات خود تأکید داشتند. بنابراین می‌توان اینگونه گفت که آنچه می‌تواند انقلابی‌ماندن را تضمین کند، عمل به آرمان‌های واقعی انقلاب است. ضمن آنکه باید الگوهای انقلابی‌گری در مسیر تداوم، تولید و بازتولید شود. در واقع ما نیازمند الگوسازی اجتماعی در مسیر انقلابی‌گری هستیم. علی خضریان، نماینده مجلس معتقد است که رهنمودهای رهبر معظم انقلاب چشم‌اندازی به‌سوی آینده را پیش روی همه نیروهای انقلاب می‌گشاید که تنها محدود به زمان اکنون نمی‌شود و امکان خوانش مجدد در سال‌های آینده را دارد.

لازم به یادآوری است که رهبر معظم انقلاب در سال ۱۳۹۵ نیز، ۵شاخصه انقلابی‌گری، انقلابی‌بودن و انقلابی‌ماندن را در پایبندی به مبانی و ارزش‌های اساسی اسلام و انقلاب، هدف‌گیری آرمان‌های انقلاب و همت بلند برای رسیدن به آنها، پایبندی به استقلال کشور، حساسیت در برابر دشمن و نقشه دشمن و عدم‌تبعیت از آن و تقوای سیاسی و دینی بیان کردند.

آنهایی که انقلابی نمی‌مانند

باید توجه داشت که آنهایی که انقلابی نمی‌مانند، معمولا صبر و تحمل ندارند یا در گام‌های خود راستین نیستند. نمونه‌های آنهایی که پشت به انقلابی‌گری کردند و نه‌تنها انقلابی نماندند که همصدا با دشمن شدند، کم نیست؛ همان‌هایی که همین الان نیز از تریبون دشمن علیه انقلاب اسلامی عمل می‌کنند و با دست به دامان شدن به غرب، ضعف و دلالت خود را نشان دادند. نمونه روشن آن را در ماجرای فتنه ۸۸ شاهد بودیم که چگونه عده‌ای با دروغ می‌خواستند ارزش‌های انقلاب را از بین ببرند یا در زمان دولت اصلاحات که چگونه عده‌ای پشت به ارزش‌ها و تفکر امام خمینی(ره) کردند و گفتمان اصلاح‌طلبی خود را جایگزین ارزش‌های واقعی انقلاب و رهبر کبیر انقلاب می‌دانستند؛ در واقع آنها نه‌تنها نمی‌توانستند انقلابی بمانند که شایستگی انقلابی‌گری را نیز نداشتند. به‌عبارتی، انقلابی‌ماندن نوعی شایستگی می‌خواهد که باید درخور گفتمان اصیل انقلاب باشد. در کنار این شایستگی باید نوعی عقلانیت و رویکرد آینده‌اندیشانه نیز وجود داشته باشد.

عقلانیت، محور انقلابی‌ماندن

در نگاه رهبر معظم انقلاب همواره بر تعابیری مانند انقلابی‌گری واقعی، انقلابیون مثبت، انقلابی‌بودن، انقلابی‌ماندن و ضرورت مدیریت و عمل انقلابی تأکید شده است. رهبر معظم انقلاب فرموده‌اند: «انقلاب اسلامی عظیم ما ناشی از یک عقلانیت بود. اینطور نبود که مردم بدون حساب و کتاب به خیابان بیایند و بتوانند یک رژیم آنچنانی را ساقط کنند...» با توجه به بیانات ایشان مضامینی همچون دین‌محوری، باهم‌بودگی، عدالتخواهی، استکبارستیزی و مردم‌سالاری دینی را می‌توان در کلام ایشان در ارتباط با عقلانیت انقلابی مشاهده کرد، به این معنی که ایشان دین‌محوری و اسلامیت را یکی از اجزای پایه عقلانیت می‌دانند. به‌عبارتی، ایشان بر عقلانیت دینی تأکید دارند، همچنین ضرورت توجه به عقلانیت، معنویت و عدالت در کلام ایشان قابل تامل است. به اعتقاد رهبر معظم انقلاب، عدالت با عقلانیت و معنویت در پیوند است. در این راستا عقلانیتی که عصاره انقلابی‌ماندن است، در تناسب با الگوی عدالت‌محوری و معنویت‌گرایی همراه است. به راستی اگر معنویت، عدالت‌محوری و مردمی‌بودن را از یک انقلابی بگیرند، چه تضمینی برای انقلابی‌ماندن آن در آینده است؟ در مقابل اگر معنویت، عدالت‌محوری و مردم‌گرایی از کردارها گرفته شود آنچه جای آن را می‌گیرد، ریا، خودخواهی، تجمل‌گرایی و با مردم نبودن است که در نقطه مقابل انقلابی‌ماندن است. بنابراین آنچه به کنشگری انقلابی اعتبار می‌دهد حفظ این عقلانیت در راستای آرمان‌ها و ارزش‌های انقلاب است.

دیدگاه

همگرایی انقلابی

دوام و پایداری تمامی نظام‌های سیاسی با عنصر کارآمدی همراه است. در واقع در حالی اکنون بحران تمامی دولت‌ها، مسئله مطلوبیت حکمرانی و کارآمدی است که اگر این عنصر در هر کشوری رو به زوال برود نظام سیاسی آن، دچار بحران خواهد شد و تمامی بخش‌های اقتصادی، اجتماعی و فرهنگی نیز دچار تزلزل می‌شود. این دیدگاه وجود دارد که آنچه می‌تواند کارآمدی یک نظام سیاسی را تضمین کند اصل همسویی نهادها و سازمان‌هاست. به‌ویژه که این اصل می‌تواند در چارچوب رویکردهای انقلابی و انقلابی‌گری نیز قابل توصیف باشد. مهدی خورسند، تحلیل‌گر مسائل سیاسی در این زمینه به همشهری می‌گوید: «رهبر معظم انقلاب بر اصولی همچون ساده‌زیستی، مردمی بودن، عدم‌تبعیض و فساد به‌عنوان رجحان‌هایی بر انقلابی بودن تأکید کرده‌اند. ضمن اینکه در کلام رهبر معظم انقلاب همواره اصل همگامی قوا با همدیگر نیز مورد تأکید است. در واقع آنچه می‌تواند تعالی واقعی را نهادینه سازد نوعی هماهنگی و عقلانیت بین دستگاه‌ها و قوا در مسیر حل چالش‌ها و مشکلات مردم است و بدیهی است که این رویکرد می‌تواند شاکله یک انقلابی واقعی را به نمایش گذارد. از این‌رو می‌توان یکی از مولفه‌های انقلابی‌گری و انقلابی‌بودن را در مسئولان، عمل به فرمایشات رهبر معظم انقلاب و همچنین همسویی با همدیگر دانست. در این راستا باید مسئولان تلاش کنند که تبعیض و فساد را از بین ببرند و با ویژه‌خواری مبارزه کنند. به‌نظر می‌رسد که امروز آنچه مردم از یک مسئول انقلابی می‌خواهند مبارزه با گرانی‌ها و سیاستگذاری صحیح برای مقابله با فسادهاست. در واقع مردم مسئولی را انقلابی می‌دانند که مشکلات را در جامعه حل کند.»

براساس گفته‌های خورسند می‌توان این گونه نتیجه‌گیری کرد انقلابی‌گری صفت مقدسی است که به تناسب زمان همگام با ارزش‌های اسلام و انقلاب باید بروزرسانی شود. در واقع انقلابی‌گری همواره نیازمند الگوسازی عملی است. به باور دیگر، مفهوم اصلی از انقلابی‌گری وجود دارد و رهبر معظم انقلاب همواره بر آن تأکید کرده‌اند، اما در عمل و به تناسب رویدادها و روندها باید تجلی مفهومی آن نیز صورت گیرد. از این‌رو در حوزه حکمرانی مطلوب باید مسئولان بتوانند با همدیگر همسویی داشته باشند. این همسویی قطعا در راستای اجرای عدالت، مردم‌گرایی، مردم‌محوری و عمل به ارزش‌ها و آرمان‌های انقلاب است، اما باید به تناسب زمان در عملکردها معنا یابد. از آنجایی که یکی از چالش‌های بروکراتیک، مسئله توازن و هماهنگی است هر آنچه در مشی انقلابی‌گری می‌توان نام برد قطعا در مسیر همین همگامی نیز متجلی می‌شود. از این‌رو مسئولان انقلابی را می‌توان مسئولانی دید که در مسیر حل مشکلات مردم قدم برمی‌دارند و با حامی‌پروری، ویژه‌خواری و ویژه‌پروری مبارزه می‌کنند.

اعلامیه پذیره‌نویسی سهام

شرکت پرداخت الکترونیک سامان کیش (سهامی عام) ثبت شده به شماره ۱۶۶۶ و شناسه ملی ۱۰۸۶۱۵۳۳۰۶۷

پرداخت الکترونیک سامان کیش (سهامی عام)

به اطلاع می رساند به استناد مصوبه مجمع عمومی فوق‌العاده مورخ۱۴۰۰/۱۰/۲۹ و مجوز شمارهٔ ۲۱۰-۰۰۴/۸۱۴۲۱۵ مورخ ۱۴۰۰/۱۰/۱۵ سازمان بورس و اوراق بهادار مقرر گردید سرمایهٔ شرکت از مبلغ ۵،۰۰۰ میلیارد ریال به‌مبلغ ۸،۰۰۰ میلیارد ریال، افزایش یابد. در مهلت تعیین‌شده جهت استفاده از حق‌تقدم خرید سهام، تعداد ۲،۹۹۲،۲۴۲،۳۳۰ سهم از سهام جدید توسط سهامداران شرکت پذیره‌نویسی گردیده است. با عنایت به انقضای مهلت استفاده از حق‌تقدم مذکور و به‌منظور تحقق افزایش سرمایه، تعداد ۷،۷۵۷،۶۷۰ سهم ۱،۰۰۰ ریالی استفاده نشدهٔ سهامداران برای پذیره‌نویسی عمومی با عنایت به مجوز شمارهٔ ۴۱/۲۱۸۷۰۸ مورخ ۱۴۰۱/۰۳/۰۷ ادارهٔ ثبت شرکت‌ها به‌شرح زیر عرضه می‌گردد:

۱) موضوع فعالیت شرکت:
فعالیت اصلی:
۱- ارائه خدمات پرداخت الکترونیک
۲- ارائه راه حل و اجرای کلیه خدمات نرم افزاری و سخت افزاری رایانه ای مربوط به کارت و پرداخت الکترونیکی در شبکه خدمات فروشگاهی و بانکی
۳- توسعه بستر فنی رایانه ای و مخابراتی برای گسترش خدمات پذیرش انواع کارت پول debit کارت نقدی prepaid کارت اعتباری credit کارت فروشگاهی loyalty card
۴- اجرای عملیات رایانه ای و مخابراتی دریافت تراکنشهای مالی مربوط به انواع کارتهای فروشگاهی و بانکی
۵- اجرای کلیه عملیات مربوط به شبکه تبادل رایانه ای و الکترونیکی اطلاعات بانکی و فروشگاهی
۶- ایجاد بستر فنی لازم برای ارائه سرویس های تجارت الکترونیکی e-commerce
۷- ایجاد ارتباط به شبکه های رایانه ای و مخابراتی بین المللی و منطقه ای خدمات کارت با رعایت قوانین و مقررات مراجع ذیصلاح
۸- صادرات و واردات تجهیزات رایانه ای و فناوری اطلاعات و ارتباطات
۹- طراحی و تولید و ارائه پشتیبانی نرم افزارهای رایانه ای اعم از سفارش مشتری و بسته های نرم افزاری و واردات و پشتیبانی نرم افزارهای رایانه ای خارجی و فعالیت در زمینه سیستم های ویژه رایانه ای نظیر اتوماسیون صنعتی و کارت های هوشمند و شماره و نظارت بر اجرای پروژه‌های انفورماتیکی و همچنین اجرای پروژه‌های انفورماتیکی و ارائه خدمات پشتیبانی تجهیزات سخت افزاری رایانه ای
۱۰- تاسیس شرکت جدید یا مشارکت و سرمایه گذاری در شرکت های موجود در زمینه های مرتبط با موضوع فعالیت شرکت و اخذ و پذیرش نمایندگی های شرکت ها و موسسات داخلی و خارجی مرتبط با پرداخت و فناوری اطلاعات و ایجاد دفاتر و شعب و نمایندگی در سراسر استان ها و مشاوره و نظارت در حوزه پرداخت و فناوری اطلاعات و ارتباطات و سرمایه گذاری در سایر شرکت ها و خرید و فروش کالاها و لوازم مرتبط با فعالیت
ب) موضوع فعالیت فرعی:
۱- انجام هرگونه سرمایه گذاری در شرکت های بورسی و غیر بورسی و سایر محصولات عرضه شده در بازار پول و سرمایه در داخل و خارج کشور با رعایت مقررات بازار سرمایه و سرمایه گذاری در انواع سپرده های بانکی و موسسات پولی و مالی
۲- انجام مطالعات و خدمات پژوهشی در زمینه های سخت افزاری و نرم افزاری و بازار تجارت الکترونیک غیر هرمی و غیر شبکه ای و اقدام به هرگونه فعالیت خدمات پژوهشی و آموزشی و خدماتی در حوزه فناوری اطلاعات و ارتباطات

۲) مرکز اصلی شرکت و کدپستی: تهران- بالاتر از میدان ونک- انتهای خیابان شهید خدامی- پلاک ۱۰۴ کد پستی ۱۹۹۴۸۱۶۳۴۱ / شرکت فاقد شعب می باشد.
۳) سرمایه فعلی شرکت: ۵،۰۰۰،۰۰۰،۰۰۰،۰۰۰ ریال،
۴) موضوع افزایش سرمایه: خرید دستگاه کارتخوان
۵) محل افزایش سرمایه: از محل مطالبات حال شده سهامداران و آورده نقدی
۶) مبلغ افزایش سرمایه: ۳،۰۰۰،۰۰۰،۰۰۰،۰۰۰ ریال،
۷) مبلغ سرمایه پس از افزایش: ۸،۰۰۰،۰۰۰،۰۰۰،۰۰۰ ریال،
۸) مدت شرکت: نامحدود
۹) نوع سهام: عادی با نام و شرکت فاقد سهام ممتاز است.
۱۰) ارزش اسمی هر سهم: ۱،۰۰۰ ریال،
۱۱) مبلغ مشارکت شده توسط سهامداران شرکت: ۲،۹۹۲،۲۴۲،۳۳۰،۰۰۰ ریال،
۱۲) تعداد سهام قابل عرضه به عموم: ۷،۷۵۷،۶۷۰ سهم
۱۳) مشخصات اعضای هیئت‌مدیره و مدیرعامل شرکت:

اشخاص حقیقی یا حقوقی	شماره ثبت اشخاص حقوقی	شناسه ملی اشخاص حقوقی	نماینده	نام پدر	شماره شناسنامه	کد ملی	سمت
هلدینگ سرآمد	۴۶۱۷۵۱	۱۴۰۰۴۴۶۰۴۲۶	غلامحسین عرب حسن خانی	علی اکبر	۳۶۴	۴۵۹۱۰۳۶۶۳۴	رئیس هیات مدیره (غیر موظف)
بانک رفاه کارگران	۷۴۵۳	۱۰۱۰۰۳۳۴۲۴۵	مجید صالح	جواد	۴۷۸	۳۸۷۴۴۲۲۵۹۳	عضو هیات مدیره (غیر موظف)
گروه توسعه مالی و اقتصادی سامان	۴۳۶۲۳۱	۱۰۳۲۰۸۵۹۴۴۱	احسان ترکمن	محرم	۳۹۵۶	۰۰۶۹۴۲۹۶۳۴	نایب رئیس هیات مدیره (غیر موظف)
بانک سامان	۱۵۴۴۴۴	۱۰۱۰۱۹۷۲۰۹۳	ولی ضرابیه	محمد	۴۷۵۶	۰۰۵۴۷۹۹۳۶۸	عضو هیات مدیره(غیر موظف)
توسعه سرمایه گذاری سامان	۲۲۹۲۰۲	۱۰۱۰۲۷۰۳۰۶۱	حسین واعظ قمصری	محمود	۱۷۳	۰۰۴۱۰۸۵۱۸۳	عضو هیات مدیره (موظف)

* شرکت فاقد عضو علی البدل هیئت مدیره می‌باشد.

۱۴) شرایط حضور و حق رای صاحبان سهام در مجامع عمومی:
درکلیه مجامع عمومی، صاحبان سهام می توانند شخصاً، یا وکیل یا قائم مقام قانونی اشخاص حقیقی و نماینده یا نمایندگان شخص حقوقی، صرف نظر از تعداد سهام خود به شرط ارائه مدرک وکالت یا نمایندگی حضور به هم رسانند. هر سهامدار، برای هر یک سهم فقط یک رای خواهد داشت.
۱۵) مقررات اساسنامه راجع به تقسیم سود، تشکیل اندوخته و تقسیم دارایی بعد از تصفیه: تقسیم سود طبق ماده ۹۰ اصلاحیه قانون تجارت بین صاحبان سهام فقط پس از تصویب مجمع عمومی جایز خواهد بود و در صورت منافع تقسیم ۱۰درصد از سود سالانه بین صاحبان سهام الزامیست طبق مواد ۱۴۰و ۲۳۸ قانون تجارت هیات مدیره مکلف است هر سال یک بیستم از سود خالص شرکت را بعنوان اندوخته قانونی، منظور نماید. همینکه اندوخته به یک دهم سرمایه رسید موضوع کردن آن اختیاریست و در صورتیکه سرمایه شرکت افزایش یابد، کسر یک بیستم مذکور ادامه خواهد یافت تا وقتی که اندوخته قانونی به یک دهم سرمایه بالغ گردد. به پیشنهاد هیات مدیره و تصویب مجمع عمومی عادی ممکن است قسمتی از سود خالص برای تشکیل سایر اندوخته ها کنار گذاشته شود. تقسیم دارایی بعد از تصفیه طبق مفاد ماده ۵۳ اساسنامه با رعایت قوانین و مقررات مربوطه به عمل خواهد آمد.
۱۶) شرکت فاقد سهام ممتاز است.
۱۷) مبلغ و تعداد اوراق مشارکت قابل تبدیل به سهم: شرکت فاقد هر گونه اوراق مشارکت قابل تبدیل به سهام می باشد.
۱۸) مبلغ بازپرداخت نشده اوراق مشارکت: شرکت فاقد هر گونه مبلغ بازپرداخت نشدهٔ اوراق مشارکت می باشد.
۱۹) مبلغ دیون شرکت و همچنین مبلغ دیون اشخاص ثالث که توسط شرکت تضمین شده‌است: مطابق با صورت‌های مالی حسابرسی شدهٔ ۱۴۰۰/۰۹/۳۰ مجموع بدهی‌های کوتاه‌مدت و بلندمدت شرکت به ترتیب برابر با ۱۰،۸۱۱،۸۰۶و ۵۴۹،۰۳۳ میلیون ریال می‌باشد. همچنین بر اساس یادداشت ۳۶ همراه صورت‌های مالی حسابرسی شده مزبور بدهی‌های احتمالی به‌همراه مبلغ تضمین‌های اعطایی در خصوص بدهی‌های اشخاص ثالث برابر با ۱۰،۹۷۲،۰۶۰ میلیون ریال می‌باشد.
۲۰) مدت پذیره‌نویسی: پذیره‌نویسی از اول وقت اداری روز دوشنبه مورخ ۱۴۰۱/۰۳/۰۹ آغاز و تا پایان وقت اداری روز دوشنبه مورخ ۱۴۰۱/۰۳/۲۳ به‌مدت ۱۵روز ادامه خواهد داشت.
تذکر: چنانچه سقف سرمایهٔ تعیین‌شده قبل از انقضای مهلت پذیره‌نویسی تکمیل و وجوه مربوطه تأمین گردد، عملیات پذیره‌نویسی متوقف خواهد شد.
۲۱) حداقل و حداکثر سهامی که هنگام پذیره‌نویسی باید تعهد شود: حداقل یک سهم و حداکثر ۷،۷۵۷،۶۷۰ سهم می باشد.
۲۲) مشخصات متعهد پذیره‌نویسی و میزان تعهدات آن:

نام متعهد	شخصیت حقوقی	میزان تعهدات	موضوع فعالیت
بانک سامان	سهامی عام	خرید کلیه حق تقدمهای استفاده نشده	عملیات مجاز بانکی

۲۳) روزنامه کثیرالانتشار: روزنامه کثیرالانتشاری که اطلاعیه‌ها و آگهی‌های ناشر در آن منتشر می‌شود روزنامهٔ دنیای اقتصاد می‌باشد. همچنین اعلامیهٔ مذکور در روزنامه‌های اطلاعات و همشهری (بر اساس مفاد مادهٔ ۱۷۷ لایحهٔ اصلاحی قسمتی از قانون تجارت) نیز منتشر می‌گردد.
۲۴) چگونگی پذیره‌نویسی: با توجه به ثبت شرکت پرداخت الکترونیک سامان کیش (سهامی‌عام) نزد سازمان بورس و اوراق بهادار، پذیره‌نویسی سهام این شرکت تماماً از طریق شبکه کارگزاری انجام خواهد شد. متقاضیان پذیره‌نویسی می‌توانند در مهلت تعیین‌شده برای پذیره‌نویسی با مراجعه به شرکت‌های کارگزاری عضو بورس اوراق بهادار تهران نسبت به ارائه تقاضای سفارش خرید اقدام نمایند. ضمناً خریداران حق‌تقدم فوق، می‌بایست علاوه بر مبلغ پرداختی بابت حق‌تقدم، مبلغ اسمی هر سهم را نیز به کارگزار مربوطه بپردازند.
۲۵) مشخصات حساب بانکی ناشر: مبالغ دریافتی توسط کارگزار ناظر باید به حساب زیر واریز گردد:
حساب شمارهٔ ۳-۷۷۷۷۷۷-۸۱۰-۸۱۴ به‌نام شرکت پرداخت الکترونیک سامان کیش(سهامی عام)، نزد بانک سامان شعبهٔ ونک کد ۸۱۴
۲۶) کلیه اطلاعات و مدارک مربوط به شرکت شامل: اساسنامه، طرح اعلامیهٔ پذیره‌نویسی و آخرین صورت‌های مالی به ادارهٔ ثبت شرکت‌ها و مالکیتهای صنعتی و معنوی منطقه آزاد کیش تسلیم شده‌است. همچنین گزارش توجیهی هیئت‌مدیره در خصوص افزایش سرمایه، گزارش بازرس قانونی و بیانیهٔ ثبت سهام در دست انتشار در سایت اینترنتی شرکت به آدرس www.sep.ir و سایت رسمی ناشران اوراق بهادار به آدرس www.Codal.ir در دسترس علاقه‌مندان می‌باشد.
۲۷) مشخصات سهامداران:

نام سهامدار	نوع شخصیت حقوقی	تعداد سهام	درصد مالکیت
بانک سامان	سهامی عام	۲،۳۴۷،۱۵۰،۵۲۱	۴۶/۹۴
بانک رفاه کارگران	سهامی عام	۱،۵۳۶،۸۵۷،۴۶۱	۳۰/۷۴

۲۸) نحوه عمل در صورت عدم تکمیل پذیره نویسی سهام شرکت : بانک سامان (سهامی عام) متعهد گردیده است در صورت عدم تکمیل مبلغ افزایش سرمایه شرکت پرداخت الکترونیک سامان کیش(سهامی عام) پس از عرضه عمومی سهام نسبت به خرید کل سهام باقیمانده ظرف مدت ۵ روز پایانی مهلت پذیره نویسی اقدام نماید.
نکات مهم:
- مسئولیت صحت و قابلیت اتکای اطلاعات اعلامیهٔ پذیره‌نویسی بر عهدهٔ ناشر است.
- ناشر، شرکت تأمین سرمایه، حسابرس، ارزش‌یابان و مشاوران حقوقی ناشر، مسئول جبران خسارت وارده به سرمایه‌گذارانی هستند که در اثر قصور، تقصیر، تخلف و یا به‌دلیل ارائهٔ اطلاعات ناقص و خلاف واقع در عرضهٔ اولیه که ناشی از فعل یا ترک فعل آن‌ها باشد، متضرر گردیده‌اند.
- ثبت اوراق بهادار نزد سازمان بورس و اوراق بهادار، به‌منظور حصول اطمینان از رعایت مقررات قانونی و مصوبات سازمان بورس و اوراق بهادار و شفافیت اطلاعاتی بوده و به‌منزلهٔ تأیید مزایا، تضمین سودآوری و یا توصیه و سفارشی در مورد شرکت‌ها یا طرح‌های مرتبط با اوراق بهادار توسط سازمان نمی‌باشد.
- پذیره‌نویسان می‌توانند در صورت مشاهده هر گونه تخلف از موارد یادشده در این اعلامیه مراتب را کتباً به سازمان بورس و اوراق بهادار به آدرس زیر ارسال نمایند.
تهران - ابتدای خیابان ملاصدرا - شمارهٔ ۱۳ سازمان بورس و اوراق بهادار - ادارهٔ نظارت بر انتشار و ثبت اوراق بهادار سرمایه‌ای

هیات مدیره شرکت پرداخت الکترونیک سامان کیش (سهامی عام)

فناوری

رونمایی از نسخه آزمایشی مافوق صوت فضایی تالون

در سال ۲۰۲۰ نخستین‌بار در مورد هواپیمای مافوق صوت Talon-A (تالون-A) شنیدیم که از بزرگ‌ترین هواپیمای جهان در ارتفاع ۱۰هزار متری رها می‌شود. نسخه آزمایشی Talon-A با نام TA-0 این هفته رونمایی شد. به گزارش وب‌سایت نیواطلس، هر دو هواپیمای تالون-A و حمل‌کننده آن توسط شرکت هوافضای کالیفرنیا استراتولانچ (Stratolaunch) طراحی و ساخته شده است. Roc، این هواپیمای غول‌پیکر با ۲ بدنه کنار هم، ۶ موتور بوئینگ ۷۴۷ و ۲۸ چرخ دارد و فاصله دو سر بال‌های آن ۱۱۷ متر است. Roc هم‌اکنون بزرگ‌ترین هواپیمای جهان از نظر طول بال است و بله، در واقع پرواز کرده است. در ابتدای برنامه‌ها از Roc خواستند تا وسایل پرتاب را به استراتوسفر (دومین لایه بزرگ اتمسفر) حمل کند و سپس آنها را رها کند. سپس آن وسایل نقلیه موتورهای موشکی خود را شلیک می‌کنند و محموله فضاپیمای خود را به مدار پایین زمین می‌برند.
ایده این بود که پرتاب فضاپیما به این روش بسیار ساده‌تر و البته با مصرف سوخت بسیار کمتر از این است که پرتاب‌کننده مستقیما از زمین بلند شود و تا آخر با گرانش زمین مبارزه کند. پس از تغییر در مالکیت شرکت، تصمیم گرفته شد که Roc به جای آن برای رهاسازی هواپیمای بدون خدمه تالون-A استفاده شود که با سرعت بیش از ۵ماخ پرواز کرده و سپس روی باند فرود می‌آید.

آنها عمدتا برای انجام تحقیقات در مورد جنبه‌های مختلف پرواز مافوق صوت مورد استفاده قرار می‌گیرند. TA-0 نسخه تمام‌شده موشکی تالون-A نیست، بلکه یک خودروی آزمایشی است که برای ارزیابی و اعتبارسنجی سیستمی که آن را از قسمت زیرین بال مرکزی Roc رها می‌کند، استفاده می‌شود. آنها امید دارند که نخستین پرواز کامل TA-0 توسط Roc در اواخر امسال انجام شود.

ایرباس‌های آینده کربن تولید نمی‌کنند

ایرباس از برنامه‌های خود برای ساخت هواپیماهای عاری از کربن خبر داد. به گزارش سی‌ان‌بی‌سی، شرکت هواپیماسازی ایرباس یک مرکز تاسیسات مخصوص تحقیق و توسعه تکنولوژی‌های هیدروژنی برای طراحی هواپیماهای نسل بعد خود راه‌اندازی می‌کند.

در بیانیه منتشر شده از سوی این شرکت اعلام شده که مرکز توسعه کربن صفر مستقر در فیلتون، شهر بریستول، از همین حالا کار را برای توسعه تکنولوژی‌های هیدروژنی آغاز کرده است. یکی از اهداف این مرکز تحقیقاتی کار حول مفهوم جدید ایرباس موسوم به «سیستم سوخت فوق‌سرد (کرایوژنیک) مقرون به‌صرفه» است. در اصل هواپیماهای عاری از کربن به چنین سیستم جایگزینی برای سوخت‌رسانی، شتاب‌گیری و حرکت نیاز دارند. پیش از این اطلاعاتی درخصوص ۳ هواپیمای عاری از کربن مفهومی، موسوم به «هیبرید-هیدروژن» در سپتامبر ۲۰۲۰ منتشر شده بود. ایرباس گفته است، حالا می‌خواهد تا سال ۲۰۳۵ «هواپیمای عاری از کربن تجاری» را به سرانجام برساند. هیدروژن توسط آژانس بین‌المللی انرژی به‌عنوان یک «حامل انرژی تطبیق‌پذیر» توصیف می‌شود و می‌تواند طیف وسیعی از صنایع به‌کار گرفته شود. مزیت دیگر هیدروژن به‌عنوان سوخت، امکان تولید آن به روش‌های مختلف است. به‌عنوان نمونه می‌توان با استفاده از الکترولیز، هیدروژن را از آب تولید کرد. جریان الکتریکی آب را به اکسیژن و هیدروژن تجزیه می‌کند. اگر برق مورد استفاده در این فرایند از یک منبع تجدیدپذیر مثل انرژی بادی یا خورشیدی باشد، در آن حالت هیدروژن سبز یا تجدیدپذیر خواهیم داشت. اگرچه امروزه بیشتر تولید هیدروژن با استفاده از سوخت‌های فسیلی انجام می‌شود. ایرباس در مسیر جایگزینی هیدروژن با سوخت‌های فسیلی در هوانوردی تنها نیست. در ماه اکتبر (شهریور-مهر ماه) گذشته، برنامه‌هایی برای انجام پروازهای تجاری هیدروژن-الکتریک بین لندن و روتردام اعلام شده بود و برنامه‌ریزان این پروژه امید دارند پرواز هیدروژن-الکتریکی تجاری را در سال ۲۰۲۴ به ثمر برسانند. در همان زمان شرکت هوانوردی زیرو-اویا (ZeroAvia) گفت که در حال توسعه یک هواپیمای ۱۹نفره با سوخت کاملا هیدروژنی است. همینطور در سپتامبر ۲۰۲۰، یک هواپیمای پیل سوختی هیدروژنی شش نفره از این شرکت نخستین پرواز خود را با موفقیت پشت سر گذاشت. اثرات زیست‌محیطی عرصه هوانوردی با توجه به مصرف بالای سوخت‌های فسیلی که کربن زیاد تولید می‌کنند، قابل توجه است. صندوق جهانی طبیعت، هوانوردی را به‌عنوان یکی از بیشترین و سریع‌ترین منابع انتشار گازهای گلخانه‌ای که منجر به تغییرات آب و هوایی جهانی می‌شود، توصیف می‌کند. این صندوق همچنین متذکر می‌شود که اکنون سفر هوایی فعالیتی به‌حساب می‌آید که بیشترین تولید کربن را دارد.

تمرکز شرکت‌های خلاق بر حوزه کودک و نوجوان

پرویز کرمی، رئیس مرکز توسعه فناوری‌های نرم و صنایع خلاق در گفت‌وگو با همشهری از گسترش تلاش‌ها برای سود بردن ایران از بازار ۲۷۰۰میلیارد دلاری صنایع خلاق خبر می‌دهد

دانش‌بنیان
عمادالدین قاسمی‌پناه
روزنامه‌نگار

روز گذشته در ادامه مسیر گسترش صنایع نرم و خلاق تفاهمنامه همکاری میان مرکز و ستاد توسعه فناوری‌های نرم و صنایع خلاق و کانون پرورش فکری کودکان و نوجوانان امضا شد. این تفاهمنامه را می‌توان گامی دیگر در جهت توسعه شرکت‌های خلاق و دانش‌بنیان تلقی کرد؛ شرکت‌هایی که در عین اشتغال‌زایی و ارزآوری، محلی برای تبدیل ایده‌های نو به محصولات خلاقانه و نوآورانه هستند. این تفاهمنامه هم با هدف توسعه همین شرکت‌ها در حوزه کودکان و نوجوانان بر بستر «خانه خلاق و نوآوری کانون» به امضا رسید. به این ترتیب شرکت‌های خلاق و دانش‌بنیان اکنون می‌توانند برای گرفتن سهم خود از بازار بزرگ حوزه کودکان و نوجوانان برنامه‌ریزی کنند. تجاری‌سازی محصولات و خدمات حوزه کودک و نوجوان هدفی است که این شرکت‌ها می‌توانند برای دستیابی به آن تلاش کنند. بازی‌های فکری و رایانه‌ای، کمیک‌استریپ، بازی، اسباب‌بازی و سرگرمی و خدمات گوناگون، بخشی از محصولات متنوع قابل ارائه در این بازار است. همچنین از آنجا که مراکز کانون پرورش فکری کودکان و نوجوانان در سراسر کشور پراکنده هستند، شرکت‌های خلاق و دانش‌بنیان محلی می‌توانند در این مراکز مستقر شوند. این ظرفیت باعث می‌شود که نیروی انسانی خلاق و نوآور نیازی به مهاجرت به شهرهای بزرگ احساس نکند.

بازار ۲۷۰۰میلیارد دلاری صنایع خلاق

پرویز کرمی، رئیس مرکز و دبیر ستاد توسعه فناوری‌های نرم و صنایع خلاق در گفت‌وگو با همشهری به گردش مالی ۲۷۰۰میلیارد دلاری صنایع خلاق در دنیا و همچنین اشتغال‌زایی مستقیم ۵۰میلیون نفری آن اشاره می‌کند و می‌گوید: «کشور ما یک‌درصد خاک دنیا و یک‌درصد جمعیت دنیا را داراست، اما ۲درصد تولید علم دنیا در اختیار ماست؛ بنابراین اگر تولید علم ما منجر به پتنت، محصول و خدمات شود، از این ۲۷۰۰میلیارد دلار طبیعتا یک‌درصد آن باید از آن ما باشد.»
کرمی همچنین گردش مالی حوزه اسباب‌بازی و سرگرمی را حدود ۱۰۰میلیارد دلار عنوان می‌کند که ۳۵۰میلیون دلار آن مربوط به ایران است.
اما او عمده این بازار را وارداتی و به‌صورت قاچاق می‌داند و می‌گوید: «از این ۳۵۰میلیون دلار حدود ۲۰میلیون دلار ایران‌ساخت است و به وسیله شرکت‌های خلاق و دانش‌بنیان تولید می‌شود؛ بنابراین ما به‌راحتی می‌توانیم این فاصله بین ۲۰میلیون دلار و ۳۵۰میلیون دلار را حذف و محصولات را در چارچوب مرزهای خود تولید کنیم.»

اسباب‌بازی، صنعت «های تک»

دبیر ستاد توسعه فناوری‌های نرم و صنایع خلاق با تأکید بر اینکه ما ضروریات این تولید را که دانش فنی، مواداولیه و مواد پتروشیمی است به‌وفور در کشور داریم، از اینکه به موضوع اسباب‌بازی و سرگرمی در قالب یک صنعت خلاق و یک صنعت «های‌تک» توجه نشده، اظهار تأسف می‌کند.
به گفته او «در ماده ۹ تبصره اول قانون جهش تولید که اخیرا از سوی رئیس‌جمهور ابلاغ شد، توجه ویژه‌ای به شرکت‌های خلاق و خانه‌های خلاق نوآوری شده است. به این ترتیب، این شرکت‌ها باید این بازار و این زنجیره را از ایده تا محصول پیگیری کنند.»

توانمندی شرکت‌های خلاق

رئیس مرکز توسعه فناوری‌های نرم و صنایع خلاق از گردش مالی ۲۷۰میلیارد دلاری حوزه انیمیشن در جهان خبر می‌دهد؛ این در حالی است که ما از این گردش مالی تنها ۱۰۰میلیون دلار را در اختیار داشته و در عین حال، بهترین انیماتورها و انیمیشن‌سازها را در کشور داریم.
کرمی همچنین گردش مالی حوزه بازی‌های رایانه‌ای را ۱۵۰میلیارد دلار عنوان می‌کند که سهم ما از این بازار حدود ۶۰۰میلیون دلار است. علاوه بر این، گردش مالی نوشت‌افزار در دنیا ۲۰۰میلیارد دلار است که ۱۰هزار میلیارد تومان آن در اختیار ماست که تولید شرکت‌های ایرانی است.
او با بیان این موضوع و اشاره به اینکه این اتفاق را در حوزه‌های دیگر مانند پوشاک، فیلم، گردشگری، آموزش و یادگیری هم شاهد هستیم از گروهی از خانه‌های خلاق و نوآوری نام می‌برد که به‌طور ویژه در حوزه آموزش و یادگیری شکل گرفته‌اند و اکنون در حال فعالیت هستند.
به گفته کرمی «به همین خاطر ما در این خصوص با کانون پرورش فکری کودکان و نوجوانان وارد گفت‌وگو شدیم و در حال ایجاد نخستین خانه خلاق و نوآوری در این حوزه با هماهنگی و کمک کانون پرورش فکری و به وسیله شرکت‌های بخش خصوصی، شرکت‌های دانش‌بنیان و شرکت‌های خلاق هستیم.»

حوزه‌های فناوری‌های نرم و صنایع خلاق

دبیر ستاد توسعه فناوری‌های نرم و صنایع خلاق با اشاره به اینکه این شرکت‌ها می‌توانند وارد این بازار شوند و محصولات و خدمات خود را ارائه دهند، معاونت علمی و فناوری ریاست‌جمهوری و کانون پرورش فکری را هم به‌عنوان تسهیلگر، پایشگر، رگولاتور و ناظر نهاد نظام و حاکمیت عنوان می‌کند.
کرمی همچنین حوزه‌های فعالیت این شرکت‌ها را شامل تولید محتوای صوتی و تصویری، انیمیشن، فیلم، پی‌نمایی (کمیک‌استریپ)، بازی، اسباب بازی و سرگرمی، یادگیری و آموزش، تبلیغات و بازاریابی، طراحی و معماری، نوآوری‌های اجتماعی، کتاب، چاپ و نشر، هنرهای تجسمی، کسب‌وکارهای دیجیتال، مد و لباس، واقعیت افزوده، واقعیت مجازی، واقعیت ترکیبی، واقعیت تعمیم‌یافته توانبخشی، تندرستی و ورزش اعلام می‌کند.

بازار هدف

رئیس مرکز و دبیر ستاد توسعه فناوری‌های نرم و صنایع خلاق در پاسخ به این پرسش که بازار هدف این شرکت‌ها چه گروه‌هایی هستند، می‌گوید: «بازار هدف این شرکت‌ها به‌طور کلی همه گروه‌ها و اقشار جامعه هستند، اما بازار هدف خانه خلاق و نوآوری که با همکاری کانون قرار است ایجاد شود، کودکان و نوجوانان است.»
کرمی این بازار را بسیار بزرگ و گسترده می‌داند و می‌گوید: «تولیدات حوزه کودک و نوجوان در دنیا در اختیار کشورهایی چون آمریکا، ژاپن، کره، استرالیا، فرانسه، آلمان و برخی کشورهای دیگر است. با این حال، ما هم می‌توانیم متناسب با داشته‌های فناورانه و نوآورانه خود به این بازار وارد شویم و محصولات استاندارد تولید کنیم.»
او همچنین در مورد بازار محصولات و خدمات این حوزه توضیح می‌دهد: «این شرکت‌ها محصولات و خدمات خود را در وهله اول، می‌توانند برای کودکان و نوجوانان کشور خودمان تولید کنند و سپس بازارهای بین‌المللی، مانند کشورهای همسایه و حاشیه خلیج‌فارس در بدو کار و بعد سایر کشورها مثل آمریکای لاتین، آفریقا و جنوب‌شرق آسیا را هدف قرار دهند.»

هشدار جهانی برای کنترل آبله میمونی

۲ واکسن قدیمی آبله می‌تواند برای کنترل شیوع آبله میمونی مؤثر باشد، اما مقام‌های سازمان بهداشت جهانی هشدار داده‌اند اقدام‌ها باید بموقع انجام شود

دانش
زهرا خلجی
روزنامه‌نگار

هرچند در نخستین روزهای شیوع آبله میمونی متخصصان می‌گفتند نگرانی از تبدیل این بیماری ویروسی به یک پاندمی دیگر وجود ندارد، اما شیوع غیرقابل کنترل آن در برخی مناطق اروپایی و آمریکایی و البته خاورمیانه باعث هشدار جدیدی از سوی سازمان بهداشت جهانی شده است. یک مقام ارشد سازمان جهانی بهداشت روز گذشته اعلام کرد کشورها باید گام‌های سریعی برای مهار شیوع آبله میمونی بردارند و اطلاعات مربوط به ذخایر واکسن خود را به اشتراک بگذارند.
سیلوی برایاند، مدیر سازمان جهانی بهداشت برای آمادگی در برابر خطرات عفونی جهانی، در مجمع سالانه آژانس سازمان ملل گفت: ما فکر می‌کنیم اگر اقدامات درست را در لحظه انجام دهیم، احتمالا می‌توانیم به راحتی شیوع این بیماری را تحت کنترل در آوریم.
عفونت اغلب خفیف آبله میمونی به‌طور عمده از طریق تماس نزدیک گسترش می‌یابد و تا زمان شیوع اخیر، به ندرت در سایر نقاط جهان مشاهده می‌شد؛ به همین دلیل است که بروز اخیر موارد ابتلا در اروپا، ایالات متحده و سایر مناطق زنگ خطر را به صدا درآورده است. برایاند در یک جلسه توجیهی فنی برای کشورهای عضو سازمان بهداشت جهانی گفت: ما فکر می‌کنیم اولویت اصلی هم‌اکنون تلاش برای مهار انتقال این ویروس در کشورهای غیربومی است. اقدامات مورد نیاز برای کنترل شیوع، شامل تشخیص زودهنگام، قرنطینه مبتلایان و ردیابی تماس است. برایاند گفت که کشورهای عضو باید اطلاعات مربوط به ذخایر نسل اول واکسن‌های آبله را که می‌تواند علیه آبله میمونی نیز مؤثر باشد، به اشتراک بگذارند. او گفت: ما دقیقا تعداد دوزهای موجود از واکسن‌های آبله در جهان را نمی‌دانیم و به همین دلیل کشورها را تشویق می‌کنیم تا به سازمان بهداشت جهانی بیایند و به ما بگویند که ذخایر آنها چقدر است. گزارش او نشان می‌دهد که منابع جهانی این واکسن‌ها

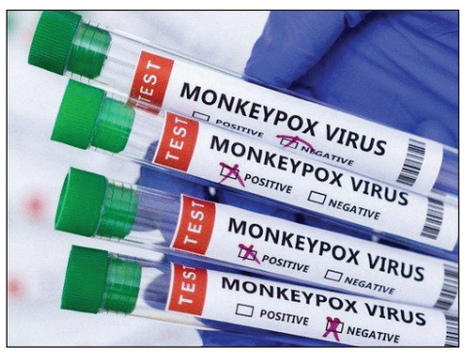

بسیار محدود است. هم‌اکنون، مقامات سازمان بهداشت جهانی توصیه می‌کنند که از واکسیناسیون انبوه خودداری کنید، در عوض واکسیناسیون هدفمند را درصورت امکان برای تماس نزدیک افراد آلوده پیشنهاد می‌کنند. روزاموند لوئیس، رئیس دبیرخانه آبله که بخشی از برنامه اضطراری سازمان بهداشت جهانی است، گفت: بررسی پرونده پزشکی، ردیابی تماس و قرنطینه مبتلایان در خانه بهترین گزینه برای کنترل شیوع است. مرکز کنترل و پیشگیری از بیماری‌ها، روز گذشته توصیه‌هایی را توسط گروه متخصصان مستقل خود درباره واکسن آبله منتشر کرد. در این دستورالعمل جدید، استفاده از این واکسن فقط به افرادی محدود شده است که از نزدیک با ویروس‌هایی مانند آبله میمونی در تماس هستند.
به گزارش کی‌اس‌ال، واکسن Jynneos، ساخته شده توسط باوارین نوردیک، برای برخی از پرسنل درمانی و آزمایشگاهی در زمانی که عفونت آبله میمونی در اروپا، آمریکا و فراتر از آن گسترش یافته است، در دسترس خواهد بود. این واکسن در سال ۲۰۱۹ در آمریکا برای جلوگیری از آبله و آبله میمونی در بزرگسالان در معرض خطر بالای ۱۸ سال تأیید شد.

کارایی واکسن‌های ضدآبله موجود

مقامات مرکز کنترل و پیشگیری از بیماری‌ها از اوایل هفته گذشته در حال انتشار دوزهایی از واکسن Jynneos برای افرادی هستند که با بیماران تأیید شده آبله میمونی در تماس هستند. این مقامات البته به این نکته اشاره کردند که بیش از ۱۰۰میلیون دوز از یک واکسن قدیمی آبله به نام ACAM2000 ساخته شده توسط شرکت Emergent BioSolutions در دسترس دارند که عوارض جانبی قابل توجهی دارد.
آبله میمونی یک عفونت ویروسی خفیف است که در مناطق خاصی از آفریقا بومی است، اما شیوع اخیر آن در کشورهایی که ویروس معمولا در آنها شیوع پیدا نمی‌کند، نگرانی‌هایی را ایجاد کرده است. تاکنون، حدود ۳۰۰مورد تأیید شده یا مشکوک در حدود ۲۰کشوری که قبلا ویروس در آنها منتشر نشده بود، ثبت شده است.
سازمان بهداشت جهانی نیز خواستار اقدام سریع کشورها برای مهار شیوع این بیماری ویروسی شده است. مرکز کنترل و پیشگیری از بیماری‌ها، اعلام کرده است که توصیه‌های کارشناسان این آژانس، مخصوص پرسنل آزمایشگاه بالینی است که آزمایش‌های تشخیصی برای ویروس‌های ارتوپاکس مانند آبله و آبله میمونی را انجام می‌دهند، افراد آزمایشگاهی که روی ویروس‌ها تحقیق می‌کنند و کارکنان مراقبت‌های بهداشتی که واکسن ACAM2000 را تزریق می‌کنند یا از بیماران مبتلا به ارتوپاکس ویروس مراقبت می‌کنند.
انتشار گزارش کمیته مشورتی مرکز کنترل و پیشگیری از بیماری‌ها در مورد شیوه‌های ایمن‌سازی که نوامبر سال گذشته انجام شد، توصیه‌ها درباره واکسیناسیون را رسمی می‌کند. این مرکز روز جمعه گفت که هر دو واکسن ضدآبله ACAM2000 و Jynneos برای پیشگیری از عفونت‌های ارتوپاکس ویروس در میان افراد در معرض خطر در دسترس هستند.

فضا

رکوردشکنی نبوغ در مریخ

بالگرد نبوغ (Ingenuity) ناسا با دوربین سیاه و سفیدش ویدئویی از رکوردشکنی خود در بیست‌وپنجمین پروازش ضبط کرده است. در این ویدئو، بالگرد ناسا مسافت ۷۴۰متری را با سرعت ۵,۵متر در ساعت طی کرد که طولانی‌ترین و سریع‌ترین پرواز آن در سیاره سرخ محسوب می‌شود.
در این ویدئو، بالگرد نبوغ پس از رسیدن به ارتفاع ۱۰متری، به‌سمت جنوب غربی حرکت می‌کند و در کمتر از ۳ثانیه به حداکثر سرعت خود می‌رسد. در طول مسیر این بالگرد، ابتدا لایه‌های شنی مشاهده می‌شود و از اواسط آن، چند سنگ بزرگ هم به چشم می‌خورد. در انتهای ویدئو هم نبوغ به مکان صاف و مسطحی می‌رسد که نقطه مناسبی برای فرودش به‌حساب می‌آید.

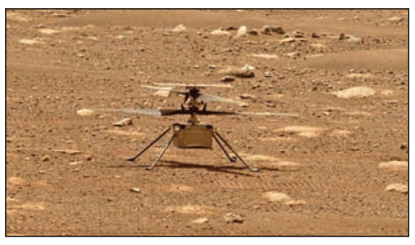

به گزارش اسپیس، بالگرد مریخی نبوغ (Ingenuity) یک‌سال پیش، نخستین پرواز خود را روی مریخ انجام داد و داستان خود را از آن زمان، به داستان یک بالگرد کوچک در دنیای واقعی تبدیل کرد که توانایی‌های ویژه‌ای دارد. بالگرد نبوغ نخستین ساخته بشر است که توانسته در جو مریخ به پرواز دربیاید و به دانشمندان برای بررسی این سیاره مرموز و اتمسفر آن کمک کند.

حمل‌ونقل

باتری خودرو با عمر ۱۰۰سال

باتری خودروهای الکتریکی همیشه مهم‌ترین چالش تولید آنها بوده است. محققان شرکت تسلا اکنون می‌گویند موفق به تولید باتری‌هایی شده‌اند که می‌توانند یک قرن عمر داشته باشند. هم‌اکنون به‌صورت معمول در بازه‌های ۵ تا ۱۰ساله باتری خودروهای الکتریکی باید تعویض شوند.
به گزارش الکتروتک، در مقاله‌ای که با همکاری دانشگاه دالهاوزی کانادا منتشر شده، صحبت از باتری‌هایی مبتنی‌بر نیکل است که در ترکیب با لیتیوم، منگنز و کبالت می‌توانند تا ۱۰۰سال دوام بیاورند.
دانشمندان می‌گویند این باتری‌ها با تراکم انرژی بالاتر می‌توانند دامنه مسافتی بیشتری را در اختیار خودروهای برقی قرار دهند. نکته جالبی که محققان در این مطالعه به آن دست یافته‌اند این است که اگر از باتری‌ها در ولتاژ پایین‌تری استفاده شود، نسبت به باتری‌های مشابه و حتی باتری‌های لیتیوم آهن فسفات عمر بیشتری خواهند داشت.
محققان به‌طور خاص می‌گویند اگر باتری لیتیوم نیکل منگنز کبالت را به جای استاندارد ۴,۲ولت با ۳,۸ولت مورد استفاده قرار دهند (و دمای محیط ۲۵درجه سلسیوس باشد)، پیش‌بینی می‌شود که عمر باتری به ۱۰۰سال برسد.

عدد خبر

۱/۸ کیلومتر
سیارکی با قطر ۱/۸کیلومتر که بزرگ‌ترین سیارک سال ۲۰۲۲ نامیده شده است، در فاصله‌ای ایمن و بدون خطر از کنار زمین عبور کرد. این سیارک که با نام «۷۳۳۵ (JA۱۹۸۹)» شناخته می‌شود، تقریبا ۴برابر ساختمان امپایراستیت است و بزرگ‌ترین سیاره‌ای است که تاکنون در سال ۲۰۲۲ از کنار سیاره ما عبور کرده است.

۲۰۲۵
به‌احتمال زیاد سونی از سال ۲۰۲۵ عرضه بازی‌های جدید برای پلی‌استیشن ۴ را متوقف خواهد کرد. طبق اطلاعات منتشر شده تا سال دیگر ۵۰درصد بازی‌ها به پلی‌استیشن ۵ اختصاص پیدا می‌کنند و نیمی از آنها برای PC و موبایل منتشر می‌شوند. بنابراین گیمرها باید در یکی دو سال آینده به فکر جایگزینی PS4 با PS5 باشند، البته احتمالا سال آینده میلادی PS5 Pro از راه می‌رسد.

۱۰ درصد
به‌دنبال انتشار گزارش مالی جدید انویدیا ارزش سهام این شرکت افت ۱۰درصدی را تجربه کرد. این شرکت در فصل اخیر ۱/۸میلیارد دلار درآمد کسب کرده است. تحلیلگران این افت شدید را به گزارش عملکرد مالی فصل اول ۲۰۲۲ این شرکت نسبت می‌دهند. درآمد انویدیا در فصل اول ۲۰۲۲، ۴درصد کمتر از آن بود که تحلیلگران پیش‌بینی کرده بودند.

نقل قول خبر

عباس شعبانی
معاون فنی و عمرانی شهرداری تهران
درصورت جذب سرمایه‌گذار برای احداث بزرگراه شهید شوشتری در شرق تهران، پروژه را به‌طور کامل تا پایان این دوره مدیریت شهری یعنی در سال ۱۴۰۴ تحویل خواهیم داد. این کنارگذر، ۱۶ و نیم کیلومتر طول دارد. الزامات محیط‌زیستی این پروژه رعایت خواهد شد. در این منطقه پروژه به شکل تونل زیر زمین اجرا می‌شود و هیچ آسیبی به جنگل و درختان وارد نخواهد شد.

مسعود رنجبریان
شهردار منطقه ۶ تهران
در مجاورت بیمارستان‌های امام خمینی(ره)، قلب و شریعتی همراه‌سرای امیرلویی و در حوالی بیمارستان فیروزگر همراه‌سرای خردمند در حال آماده‌سازی است. همراه‌سرای امیرلویی با ظرفیت ۱۱۰ تا ۱۷۰ نفر و همراه‌سرای خردمند با گنجایش ۱۳۰ نفر با تمرکز بر تجهیز امکانات بیشتر در ماه‌های آینده افتتاح می‌شود.

عدد خبر

۱۴ هزار درخت توت

چهارمین جشنواره توت کن روز دوشنبه ۹ خردادماه، از ساعت ۱۰ تا ۱۲ در کن، خیابان شهید احمد کاشانی، محله میانده، انتهای کوچه شهید سیدجمال، انتهای کوچه عسگری برگزار می‌شود. در محله کن حدود ۱۴ هزار اصله درخت توت بالای ۷۰ سال و ۱۰۰۰ اصله درخت بالای ۱۵۰ سال در این توتستان‌ها وجود دارند که عمر بعضی از این درختان به ۳۰۰ سال هم می‌رسد.

۸ پروژه

مدیرعامل سازمان مدیریت حمل‌ونقل بار و پایانه‌های مسافری شهر تهران از اجرای ۸ پروژه تحولی بزرگ در حوزه حمل‌ونقل بار و مسافر در پایتخت خبر داد. مهدی وحدت‌کار گفت: «افتتاح و راه‌اندازی پایانه جدید شرق، راه‌اندازی بندر خشک، توسعه و ساماندهی پارک‌سوارها و پیاده‌سازی مدل هوشمند مدیریت پایانه‌ها در حوزه بار و مسافر از جمله این برنامه‌های تحولی است.»

عکس: همشهری/امیر رستمی

نگاه به برخی از اقداماتی که در بهشت‌زهرا(س) سبب رضایتمندی مردم شده است

تحول در آرامستان پایتخت

گزارش
زینب زینال‌زاده
روزنامه‌نگار

اواخر سال گذشته بود که سعید غضنفری مدیریت سازمان بهشت‌زهرا(س) را به‌عهده گرفت و در نشست خبری گفت که فارغ از خدمات عادی و معمول که انجام می‌شود، خدمت بی‌منت را سرلوحه امور قرار داده‌ایم و درنظر داریم تک‌تک فرآیندهای خدمت‌رسانی را اصلاح کنیم. او سازمان بهشت‌زهرا(س) را سازمان خدماتی دانست و تأکید کرد: «دنبال این هستیم که آلام خانواده‌های متوفی را در حوزه‌های مختلف خدماتی کم کنیم» حالا تحولاتی که در عرصه آرامستان ۷۵۰ هکتاری پایتخت انجام شده حاکی از بهبود در فضای پارک خودروها، گسترش فضای سبز و افزایش نظارت‌های شبانه‌روزی و اقداماتی از این دست است که نشان می‌دهد مدیریت شهری در این عرصه هم سعی دارد به وعده‌های خود جامه عمل بپوشاند و زمینه رضایتمندی شهروندان را فراهم کند. به گزارش همشهری، پر کردن مزارهای حفر شده در قطعات عمومی (۳۰۳ و ۳۲۸) جدیدترین تحول رخ‌داده در آرامستان پایتخت است چرا که شهروندان همواره از بابت سقوط در این مزارها نگرانی داشتند و خاک‌آلود شدن لباس‌هایشان هم برایشان خوشایند نبود. علاوه‌بر آن به لحاظ زیبایی بصری هم این مزارها مشکلاتی ایجاد کرده بودند که به‌گفته مدیرعامل سازمان بهشت‌زهرا(س) طرح پوشاندن آنها در دستور کار قرار گرفت و اجرایی شد. آنطور که سعید غضنفری گفته امروز دیگر در قطعات عمومی هیچ نگرانی بابت خاک‌آلود شدن لباس‌ها و سقوط در مزارهای خالی وجود ندارد و شهروندان با اطمینان خاطر می‌توانند مانند سایر قطعات در قطعات عمومی هم تردد کنند.

نظارت شبانه‌روزی

سرقت سنگ و برخی از لوازم در قطعات گلزار شهدا نگرانی‌هایی برای مردم ایجاد کرده که به‌گفته مدیرعامل سازمان بهشت‌زهرا(س) با افزایش دوربین‌های مداربسته و اجرای طرح شهردار شب تا حدودی این جرائم کاهش یافته است. غضنفری همچنین به انتظامات سنگ هم اشاره و عنوان کرد که برای جلوگیری از سرقت سنگ مزارها ۱۲ اکیپ ۴ نفره این موضوع را رصد می‌کنند. همچنین نیروهای دژبان و انضباط شهری سازمان بهشت‌زهرا(س) هم برای جلوگیری از سرقت‌ها به‌صورت ۲۴ ساعته فعال هستند.

افزایش فضای پارک خودروها

آخر هفته (پنجشنبه و جمعه) تعداد مراجعان به بهشت‌زهرا(س) افزایش می‌یابد و از این‌رو تأمین فضای پارک خودرو ضروری است. به‌گفته معاون فنی و عمران سازمان بهشت‌زهرا(س) در راستای همین مطالبه شهروندان، با اجرای طرح خط‌کشی مورب پارک حاشیه‌ای اطراف قطعات ساماندهی شده است. علی توکلی‌نژاد گفت: «با اجرای این طرح از پارک دوبل و سوبل خودروها و ایجاد ترافیک جلوگیری می‌شود. همچنین پارکینگ ۵ هزار مترمربعی بلااستفاده اتوبوس‌ها در میدان شهدای گمنام به پارکینگ عمومی با ظرفیت ۳۶۰ خودرو تبدیل و پارکینگ جدیدی هم با ظرفیت ۷۰۰ خودرو در مجاورت قطعه ۵۰ ایجاد شده است.» به‌گفته او پارکینگ ورودی ساختمان عروجیان با ظرفیت ۱۵۰۰ خودرو رایگان است و پارکینگ‌های جدیدی هم در قطعات ۵۲، ۵۴ و ۲۴ پیش‌بینی شده که به‌زودی بهره‌برداری می‌شوند.

برپایی روزبازار جنب متروی حرم امام (ره)

مدیریت سازمان بهشت‌زهرا(س) در راستای مسئولیت اجتماعی با همکاری شرکت ساماندهی صنایع و مشاغل شهر تهران داخل پارکینگ جنب ایستگاه متروی حرم امام‌خمینی(ره) روزبازار دایر کرده است. به‌گفته معاون خدمات شهری سازمان، این روزبازار پنجشنبه و جمعه دایر می‌شود و ۱۰۰ غرفه در آن پیش‌بینی شده است. امیر رشیدی گفت: «تلاش می‌کنیم با استفاده از ظرفیت‌های این آرامستان گامی برای ساماندهی دستفروشان حاشیه بزرگراه‌های اطراف بهشت‌زهرا(س)، محوطه باز گلزار شهدا و محله‌های باقرشهر و کهریزک برداریم.»

احیای سالن‌های سوگواری

در ناحیه یک این آرامستان (قطعات یک تا ۱۱۲) حدود ۵ سالن سوگواری وجود دارد که در گذر زمان به‌دلیل مستهلک شدن بنا، این سالن‌ها بلااستفاده رها شدند اما به‌گفته معاون عروجیان بهشت‌زهرا(س)، احیای این سالن‌های در دستور کار قرار گرفته است. آنطور که روح‌الله محسنی عنوان کرده: «با احیا و بهره‌برداری از این سالن‌ها تا حدود زیادی تجمع سوگواران در قطعات کاهش یافته و مراسم‌های سوگواری مطلوب‌تر انجام می‌شود.»

مکث

میزبانی از سوگواران سی و سومین سالگرد رحلت امام(ره)

علی توکلی نژاد، دبیر ستاد ارتحال سازمان بهشت حضرت زهرا(س)

محل استقرار مناطق مختلف شهرداری تهران، پلیس راهور، آتش‌نشانی، اورژانس و سازمان‌های خدمات‌رسان و... پهنه‌بندی و مشخص شده‌اند. هماهنگی برای جابه‌جایی زائران از طریق ناوگان اتوبوسرانی، تاکسی ون و مترو صورت گرفته است. مسیرهای بازگشایی در جنوب حرم مطهر ویژه خروج زائران آماده‌سازی شده‌اند. آماده‌سازی ۲۰۰۰ چشمه سرویس بهداشتی، آماده‌سازی محوطه حرم مطهر، تهیه و نصب بنرهای ویژه ایام ارتحال و پرچم‌های مشکی، افزایش مخازن و کیسه‌های زباله در محدوده مراسم، تهیه و توزیع بسته‌های فرهنگی، برپایی نمایشگاه‌های بصری، به‌کارگیری ۴۰ دستگاه ماشین برقی، اختصاص ۱۵ دستگاه ویلچر به همراه راهبر، استقرار سیستم کنترل بهداشت و ایمنی محیطی، پیش‌بینی و استقرار خودروهای خدمات‌رسانی سنگین و... از دیگر اقداماتی هستند که با همکاری سازمان بهشت زهرا(س) در دستور کار قرار دارند.

حمل و نقل

احداث جذاب‌ترین خط مترو

پروژه احداث خط ۱۱ مترو با عبور از ۶ منطقه و تبادل مسافر با ۷ خط دیگر در دستور کار قرار دارد

خط ۱۱ مترو با گذر از ۶ منطقه پایتخت، عملا بخش قابل توجهی از نیازهای حمل‌ونقلی مناطق جنوب، جنوب‌غرب و غرب تهران را پوشش داده و پای شبکه حمل‌ونقل ریلی را به شکلی پررنگ به این محدوده‌ها باز خواهد کرد. به گزارش همشهری، یکی از خطوط جدیدی که اجرای آن در طرح جامع حمل‌ونقل و ترافیک پایتخت تکلیف شده خط ۱۱ است. خطی به طول ۳۲ کیلومتر با ۲۱ ایستگاه که از سه‌راه ورامین آغاز می‌شود و تا محدوده کوهک ادامه خواهد یافت. خط ۱۱ به‌دلیل برخورداری از ۷ ایستگاه تبادلی با سایر خطوط مترو، به یکی از مهم‌ترین و پرمسافرترین خط‌های این شبکه تبدیل خواهد شد. مدیر مطالعات خطوط جدید در شرکت متروی تهران، با تأیید مطالب عنوان شده، گفت: «خط ۱۱ مترو غیر از تأثیرگذاری قابل توجه بر معادلات حمل‌ونقلی پهنه جنوب غرب پایتخت، به‌لحاظ جاذبه‌های سرمایه‌گذاری بخش خصوصی نیز یکی از جذاب‌ترین خطوط به‌شمار می‌آید، چراکه امکان احداث ۳۰ مجتمع ایستگاهی به‌منظور کمک به هزینه‌های اجرای طرح در طول خط شناسایی شده است.» به گفته آرش خدابخش این خط در مناطق ۱۶، ۱۷، ۱۸، ۱۹، ۲۰ و ۲۱ ایستگاه داشته و از ایستگاه تبادلی با اکثر قریب به اتفاق سایر خطوط ساخته شده و در دست احداث خواهد بود. او افزود: «بهره‌برداری از این خط، به کاهش ترافیک خط ۵ و مسافرانی که از استان البرز به سمت تهران و بالعکس تردد دارند، کمک می‌کند.» خدابخش در قسمت دیگری از صحبت‌های خود به عبور خط ۱۱ از زیر محورهای شریانی مهم تهران اشاره کرده و می‌گوید: «قاعدتا استفاده شهروندان از ایستگاه‌های مترو در این خط و جایگزینی این وسیله حمل‌ونقلی پاک، ایمن و ارزان به جای وسایل نقلیه شخصی، می‌تواند بار ترافیک در بزرگراه‌های شهید رجایی، آزادگان، شهید کاظمی، آیت‌الله سعیدی، شهید لشکری، شهید فهمیده، جاده تهران-ورامین، فتح و شهید چراغی را کاهش دهد.» براساس این گزارش، اولویت نخست شروع عملیات اجرایی خط ۱۱ به بخش ایستگاه چیتگر تا ایستگاه عبدل‌آباد مربوط می‌شود که اخیرا تفاهمنامه‌ای هم با بخش خصوصی در مورد احداث آن منعقد شده است.

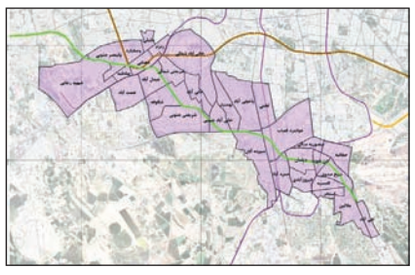

آگهی دعوت مناقصه عمومی
یک مرحله‌ای

شرکت بنیاد بتن ایران (کارگزار) به نمایندگی از بنیاد مسکن انقلاب اسلامی در نظر دارد خرید و تأمین مقدار ۵۳۵ تن ورق گرم فولادی را جهت بازسازی نواحی آسیب دیده از سوانح طبیعی کشور را از طریق مناقصه عمومی به تأمین‌کنندگان و فروشندگان واجد شرایط واگذار نماید.
متقاضیان واجد شرایط می‌توانند جهت دریافت اسناد مناقصه و تکمیل و تحویل آنها از تاریخ آگهی تا پایان وقت اداری روز دوشنبه مورخ ۱۴۰۱/۰۳/۲۳ به آدرس تهران، خیابان گاندی، خیابان هفدهم، پلاک ۲۲، واحد دبیرخانه مراجعه و یا جهت کسب اطلاعات بیشتر با شماره **تلفن ۸۸۱۹۴۳۵۴** تماس حاصل نمایند.
پاکت‌های دریافتی در مورخ شنبه ۱۴۰۱/۰۳/۲۸ در محل دفتر بنیاد مسکن انقلاب اسلامی بازگشایی خواهد شد.
سایر شرایط مناقصه در اسناد مناقصه تشریح شده است.

دعوت به همکاری
سایپا

شرکت سایپا در نظر دارد نسبت به خرید **«گازهای صنعتی اکسیژن، نیتروژن و دی اکسید کربن»** از تولیدکنندگان واجد شرایط اقدام نماید. متقاضیان می‌توانند ضمن مراجعه به سایت **PUR.SAIPACORP.COM**، جهت دریافت اطلاعات بیشتر به واحد بازرگانی شرکت سایپا به آدرس کیلومتر ۱۵ بزرگراه شهید لشگری (جاده مخصوص کرج)، خیابان ۵۵، درب شماره چهار، ساختمان شماره ۲ بازرگانی مراجعه نمایند.
شماره تماس : ۴۸۹۵۲۲۵۲
معاونت خرید گروه

آگهی حراج حضوری
شماره : ۱۴۰۱/۷ **نوبت : اول**
کد آگهی : /ط ۳۱۸ م/

شهرداری منطقه ۱۹ در نظر دارد اموال مصرفی و غیرمصرفی موجود در تالار یاس را از طریق حراج حضوری واگذار نماید. لذا متقاضیان جهت دریافت اسناد به اداره امور قراردادهای منطقه مراجعه نمایند.
- محل دریافت اسناد قبول پیشنهادات : خانی‌آباد نو - بلوار میلاد - شهرداری منطقه ۱۹ - طبقه سوم - اداره قراردادها
- میزان سپرده شرکت در حراج حضوری : مبلغ ۲۰۰،۰۰۰،۰۰۰ ریال به صورت نقدی و به حساب شماره ۱۰۰۴۵۵۴۵۱۴ شهرداری منطقه ۱۹ نزد بانک شهر شعبه شهید احمد کاظمی
- مدت دریافت اسناد و بازدید : ۱۰ روز از تاریخ انتشار آگهی
- آدرس بازدید اقلام : واحد انبار و اموال شهرداری منطقه ۱۹ واقع در تهران - خانی‌آباد نو - خیابان صمدی - نبش کوچه ۵۶ - پلاک ۱۷ شماره تماس : ۵۵۰۰۵۰۵۲-۰۲۱
بدیهی است شرکت در حراج حضوری و ارائه پیشنهاد به منزله قبول شروط و تکالیف مقرر در اسناد حراج بوده و شهرداری در رد یا قبول یک یا کلیه پیشنهادات مختار است. ضمنا مشروح شرایط حراج در اسناد درج می‌باشد که شرکت‌کنندگان باید مدارک را پس از اخذ، توسط دارندگان حق‌امضاء مجاز (برابر آخرین تغییرات روزنامه رسمی) مهر و امضاء نموده و در پاکت‌های لاک و مهر شده تحویل نمایند.
ضمناً هزینه درج آگهی به عهده برنده حراج می‌باشد.
ضمناً «اسناد حراج از طریق تالار آگهی معاملات شهرداری تهران به نشانی business.tehran.ir قابل رویت و دریافت می‌باشد.»
روابط عمومی شهرداری منطقه ۱۹

ابلاغیه
جناب آقای سعید غدیری بیدهندی
کارمند قرارداد دائم سازمان مدیریت میادین میوه و تره‌بار شهرداری تهران با توجه به رأی شماره ۴۹۰۹/ک/۲ مورخ ۱۴۰۰/۱۲/۲۵ کمیته انضباط کار شهرداری تهران بشرح (با استناد به بند (و) ماده ۲۴ آئین‌نامه کمیته انضباط کار شهرداری تهران به اخراج از تاریخ غیبت محکوم می‌گردید. این رأی قطعی و لازم‌الاجراء می‌باشد.)
سازمان مدیریت میادین میوه و تره‌بار شهرداری تهران

آگهی مناقصه عمومی
۴۱۱۶

معاونت مهندسی نهاجا در نظر دارد احداث ساختمان سی‌تی‌اسکن واقع در شهر شیراز را از طریق مناقصه عمومی به صورت تهاتر با زمین در بوشهر به پیمانکاران واجد شرایط واگذار نماید. لذا از پیمانکاران واجد شرایط دعوت به عمل می‌آید با در دست داشتن معرفی‌نامه رسمی و اصل فیش واریزی به مبلغ ۱،۰۰۰،۰۰۰ ریال به شماره حساب ۶۱۵۸۸۰۰۱۵۷۰۰۳ بانک سپه بنام عواید غیرقابل برداشت معاونت مهندسی، برای دریافت اسناد مناقصه از مورخه درج این آگهی به مدت ۵ روز کاری از ساعت ۸ الی ۱۲ به آدرس: تهران، خیابان پیروزی، ایستگاه درختی جنب بانک سپه، ستاد فرماندهی نهاجا، معاونت مهندسی (شماره تماس: ۳۳۳۳۵۰۱۱) مراجعه نمایند.
ضمن اینکه هزینه درج آگهی به عهده برنده مناقصه می‌باشد.
معاونت مهندسی رزمی و پدافند غیرعامل نهاجا

فراخوان عمومی **نوبت دوم**
شرکت پتروشیمی خارک
K.P.C

شرکت پتروشیمی خارک (سهامی عام) در نظر دارد **عملیات احداث ساختمان مسکونی ۵ طبقه کارمندی و اجرای فعالیت‌های محوطه‌سازی در محدوده کمپ‌های مسکونی مجتمع پتروشیمی خارک واقع در جزیره خارگ**، به شرح مشخصات ذیل را از طریق مناقصه به شرکت واجد شرایط واگذار نماید.
- مساحت زیر بناء ساختمان : ۸۲۰۰ مترمربع
- تعداد طبقات : ۵ طبقه مسکونی و یک طبقه زیرزمین پارکینگ
- کاربری : کمپ مسکونی اقامتی
- مساحت محوطه‌سازی : ۱۰۰۰۰ مترمربع
- سیستم سازه‌ای : اسکلت فلزی با سقف عرشه فولادی و اتصالات پیچ و مهره‌ای
- محل اجراء : جزیره خارگ، محدوده کمپ‌های مسکونی مجتمع پتروشیمی خارک
لذا از شرکت‌های توانمند و با سابقه دعوت می‌گردد در صورت تمایل، مدارک خود را براساس فهرست ذیل جهت ارزیابی مقدماتی حداکثر ظرف دو هفته از تاریخ این فراخوان به آدرس تهران، دیباجی شمالی، خیابان دژم‌جو، پلاک ۴۰، کمیسیون معاملات شرکت پتروشیمی خارک ارسال نمایند.
دورنگار : ۷ - ۲۲۸۰۶۶۰۶
کد پستی : ۱۹۵۱۹۹۴۵۱۱
صندوق پستی : ۳۱۷-۱۹۶۱۵
تبصره: شرکت پتروشیمی خارک در رد و یا تایید صلاحیت شرکت‌ها مختار می‌باشد و ارسال مدارک، هیچگونه حقوقی برای شرکت کنندگان از جمله حق حضور در مناقصه را ایجاد نخواهد نمود.
فهرست مدارک ارزیابی به شرح ذیل می‌باشد:
۱- گواهینامه صلاحیت پیمانکاری پایه یک (۱) یا دو (۲) رشته ساختمان و ابنیه از سازمان برنامه و بودجه.
۲- رونوشت اساسنامه و رونوشت آخرین تغییرات روزنامه رسمی.
۳- آخرین صورت‌های مالی حسابرسی شده یا اسناد مثبته توانمندی مالی (تراز نامه، صورتهای مالی، اظهارنامه مالیاتی).
۴- گواهی‌های حسن انجام کار از کارفرمایان قبلی.
۵- فهرست تجهیزات، ماشین‌آلات و امکانات کارگاهی مرتبط با موضوع مناقصه.
۶- فهرست و رزومه کارشناسان مرتبط با موضوع مناقصه.
۷- سوابق اجرایی و مشخصات پروژه‌های انجام شده و فعال با موضوع مناقصه ترجیحا طی دو سال اخیر (علی‌الخصوص مشخصات و شماره تماس‌های دسترسی به کارفرمایان قبلی).
روابط عمومی شرکت پتروشیمی خارک (سهامی عام)

آگهی فروش املاک
واسپاری آباد مسکن
این شرکت در نظر دارد تعدادی از املاک خود با متراژهای متنوع را به شرح جدول ذیل بفروش برساند.

پروژه	تعداد واحد	کاربری
جزیره کیش - ساحل مرجان	محدود	مسکونی
جزیره قشم- مجتمع طاهری	محدود	تجاری
تبریز- شهرک رشدیه	محدود	مسکونی
تهران - نگین شهرری	محدود	مسکونی
کرج - فردیس (شهرک ناز)	محدود	مسکونی
تهران - میرداماد	محدود	تجاری
تهران- حسین آباد	محدود	مسکونی
تهران - نیاوران	محدود	مسکونی
تهران - دهکده المپیک	محدود	مسکونی
بندر انزلی - منطقه آزاد	محدود	مسکونی

و سایر پروژه ها شماره تماس: ۷۱۷۳۹-۰۲۱
آدرس سایت: **www.maskanleas.com**
آدرس: تهران، سعادت آباد، پایین تر از میدان فرهنگ، خیابان داوود رشیدی، شماره ۱۳، طبقه پنجم، واحد فروش

اطلاعیه مهم
سازمان امور مالیاتی کشور
سازمان امور مالیاتی کشور
قابل توجه اشخاص حقیقی (صاحبان مشاغل)
به اطلاع می‌رساند که آخرین مهلت تسلیم اظهارنامه مالیات بر درآمد صاحبان مشاغل (اشخاص حقیقی) برای عملکرد سال ۱۴۰۰ **تا پایان خردادماه ۱۴۰۱** می‌باشد.
بر این اساس، مودیان مالیاتی مکلف‌اند با مراجعه به درگاه ملی خدمات الکترونیکی مالیاتی به نشانی www.my.tax.gov.ir نسبت به ارائه اظهارنامه مالیاتی و یا حسب مورد تکمیل فرم تبصره موضوع ماده (۱۰۰) قانون مالیات‌های مستقیم، اقدام نمایند.
درصورت عدم انجام تکالیف قانونی، علاوه بر محرومیت از معافیت‌ها و نرخ صفر مالیاتی، مشمول جرائم مقرر در قانون خواهند شد.
۱۵۲۶ مرکز ارتباط مردمی
۰۲۱-۳۵۰۱۹ ستاد خبری دفتر مرکزی حراست
روابط عمومی سازمان امور مالیاتی کشور

تنور گرم | ندا احمدلو

بهترین گزینه برای رفع عطش در تابستان

من هم مثل خیلی از بچه‌های دیگر، تمام تابستان را مشغول رفتن بـه کلاس‌هایی بودم که شـاید هیچ‌کـدام از آنها هم انتخاب خودم نبود. پدر و مـادرم مثل خیلی از والدین دیگر، دوست داشتند که تابستان‌ها کلاس فوق‌برنامه بروم تا ببینم که علاقه و استعدادم کجاست. تنها کلاسی که در آن دوران نرفتم و اتفاقا استعدادم هم همان جا بود، کلاس آشپزی بود! بگذریم؛ بالاخره بچه بودم و شک نداشتم که پدر و مادر، صلاح من را می‌خواهند و تقریبا بدون غرغر، هر کلاسی که ثبت‌نام می‌کردند، می‌رفتم. بدترین خاطره‌ها برای کلاس نقاشی بود که کوچک‌ترین استعدادی در آن نداشتم و حس می‌کردم در این رشته، یک آبروریزی تمام عیار برای خانواده‌ام هستم! اما در عوض، عاشق کلاس پینگ‌پنگ بودم. تاق-توق؛ تاق-توق! چقدر این آهنگ را دوست داشـتم و چقدر از جان برای این ورزش مایه می‌گذاشتم. وقتی به خانه برمی‌گشتم، دیگر رمق نداشتم و تنها چیزی که من را سر ذوق می‌آورد، عطر شربت خیار و سکنجبین مامان بود. ترشی لیمو و عطر نعناع، شیرینی سکنجبین و خنکی خیار، همه و همه کافی بود تا گرما و عطش و خستگی را یکباره از جسـم و جانت خارج کند؛ شربتی که قدمتی چند ده‌ساله در ایران دارد و درست کردنش هم خیلی راحت است؛ بیایید یک‌بار دستور آن را با هم مرور کنیم.

برای درست کردنش چه لازم داریم؟

برای هر یک نفر:

■ خیار قلمی تازه: یک عدد متوسط ■ لیموترش کوچک: یک عدد ■ شربت سکنجبین: ۲قاشق غذاخوری ■ آب خنک: یک لیوان ■ عرق نعناع: یک قاشق چای‌خوری ■ برگ نعناع تازه برای تزئین ■ یخ خردشده: مقداری

یک نکته:

میزان شیرینی این شـربت به ذائقه شما بستگی دارد. بنابراین می‌توانید مقدار شربت سکنجبین موجود در دستور را براساس میل و ذائقه خود، کم و زیاد کنید.

چطور درستش کنیم؟

۱. ابتدا خیار را پوست بگیرید و با رنده درشت، رنده کنید. بهتر است از خیارهای سـفت، قلمی و بدون هسته برای تهیه این نوشیدنی تابستانی کمک بگیرید.

۲. شربت سکنجبین و عرق نعناع را داخل لیوان بزرگی بریزید.

۳. لیموی کوچک را آب بگیریـد و آب آن را هم داخل لیوان بریزید. شما می‌توانید چند حلقه لیموترش تازه هم به لیوان شربت‌تان اضافه کنید.

۴. خیار رنده‌شده را هم داخل لیوان بریزید و در نهایت، آب را به لیوان اضافه کنید.

۵. شربت را هم نزنید تا سکنجبین در ته شربت و خیار روی شربت بماند و ظاهر شربت شما را برای مهمان، زیباتر کند.

۶. بعد از افزودن تمام مـواد می‌توانید برگ‌های نعناع تازه را برای تزئین، روی شربت قرار دهید.

۷. این شربت را درست قبل از نوشـیدن هم بزنید تا خیار و سکنجبین به خوبی با یکدیگر ترکیب شوند.

من یک مادرم؛ شاد و پرمشغله

مادران پرمشغله با برنامه‌ریزی درست و پایبندی به آن، هم می‌توانند علایق‌شان را دنبال کنند و هم مادری شاداب و پرانرژی باشند

گزارش | الهام مصدقی‌راد، روزنامه‌نگار

مـادری، پایـان آرزوها نیست. مادری خداحافظی با رشـد و کمـال فردی نیست. می‌توانی مادر باشی و همچنان کتاب بخوانی، مادر باشی و تفریح کنی، فیلم ببینی، هنرمند باشی و یا مثل خیلی دیگر از مادران به‌کار بیرون از خانه‌ات هم ادامه دهی. قرار نیست فرزند یا فرزندان جدید جای کتاب و وقت مطالعه و فعالیت‌های فرهنگی و... را بگیرند. باید میان همه مشغله‌های مادرانه، جایی برای علاقه‌هایت هم باز کنی. پرمشغله‌ها اهل برنامه‌ریزی‌اند، از کوتاه‌ترین و کمترین وقت‌شان به راحتی نمی‌گذرند، کارهایشان را با سرعت بیشتری انجام می‌دهند؛ مادران پرمشـغله هم از این دسـته‌اند. مادرانی که در کنار تمام فعالیت‌های روزانه مادری و خانه‌داری به تحصیل و تفریح و مطالعه و علایقشان هم می‌پردازند بدون برنامه‌ریزی روزشان شب نمی‌شود. آنها معتقدند که برنامه‌ریزی، فرصت پرداختن به علایق و مهارت و کسب دانش را برایشان مهیا می‌کند و نتیجه‌اش می‌شود مادری سرزنده و شاداب و پرانرژی برای فرزندانش؛ مادری که حال همه اهل خانه را بهتر می‌کند و از مادرانگی‌اش خوشحال است.

مادر شاداب و پرمشغله سه‌قلوها

سمیه علی‌اکبری، مادر حسین ۱۶ساله و سـارا و حورا و یحیی ۷ساله اسـت؛ سـه قلوهایی که کلاس اولشـان را تازه تمام کرده‌اند. روزها و ماه‌های اول به دنیاآمدن سـه‌قلوها با داشتن پسـرک ۸ساله، روزهای راحتی نبوده اسـت. با کمـک مادربزرگ‌های خانـواده کم‌کم بچه‌ها از آب و گل درآمدنـد، در ایـن میـان توجـه و محبت به حسـین فرزند اول خانواده هم بایـد همچنان کیفیت خودش را مانند گذشته حفظ می‌کرد، تفریحات دونفره با هر یک از والدین یا مسافرت سـه‌نفره بدون حضور سـه‌قلوها و... از جمله این برنامه‌ها بوده اسـت. به این وقت گذاشتن‌ها، زحمت و بی‌خوابی و مشغله مادری که فرزندانش از روزهـای نوزادی فاصله گرفته‌اند را هم اضافه کنید؛ زحمتی سه‌برابر برای مادری که پیش از این و بعد از پایان تحصیلات در مقطع کارشناسـی فیزیک، علاقه‌مند به ترجمه بـوده و در این زمینه فعالیـت می‌کـرده و یکباره دنیایـش با تغییـری جدی مواجه شده اسـت؛ «با آمدن سـه‌قلوها کار ترجمه را کنار گذاشتم، دیگر مانند قبل برای ترجمه تمرکز نداشتم اما برخلاف تصور، بسیار فعال‌تر شدم. زمانی که یک فرزند داشتم، شاغل بودم اما با آمدن سه‌قلوها و فاصله گرفتن از کار، به علاقه‌مندی‌های هنری می‌پردازم. برای بچه‌هایم لباس می‌دوزم، نقاشی می‌کشم، کتاب می‌خوانم، فیلم‌های روز دنیا را می‌بینم، صوت‌های تفسیر قرآن را می‌شنوم و گاهی برای صفحه مجازی‌ای که همسرم برای علاقه‌اش راه‌اندازی کرده، با کمک یکدیگر زیور آلات با سنگ‌های تزئینی درست می‌کنیم. حالا اگر وقت خالی میان روز پیدا کنم، باید حتما آن را پر کنم تا حس مفیدبودن داشته باشم.» علی‌اکبری معتقد است که وقت و زمانی که در میان رسـیدگی به ۴فرزند، برای پرداختن به علاقه‌مندی‌هایش می‌گذارد او را به مادری شاداب و به‌روز برای فرزندانش تبدیل کرده است. او به همشهری می‌گوید: «این حس که فراتر از یک مادر خانه‌دار هستم برایم ارزشمند اسـت. ذهنم فقط درگیر کار خانه و بچه‌ها نیست، آن را پرورش می‌دهم. اگر فقط بخواهم به کارهای خانه و بچه‌ها بپردازم، ذهن منفعلی خواهم داشت. همیشه فعال بوده‌ام و حالا با تغییر شرایط نیز به نوعی دیگر، فعال‌بودن را دنبال می‌کنم.»

برنامه‌ریزی و پایبندی به آن

مدیریت خانه‌ای با حضور ۴فرزند در دو رده سنی مختلف، راحت نیست، به‌خصوص اینکه بخواهی وقتی را برای خودت هـم بگذاری. علی‌اکبری برنامه‌ریزی درست و پایبندی به آن را از دلایل موفقیت در انجام به‌موقع امور خانه و بچه‌ها و پرداختن به علاقه‌مندی‌هایش می‌داند و قدردان همراهی‌های همسرش است. او و همسرش از چند سال قبل که بچه‌ها کوچک‌تر بودند، ساعت خواب آنها را تنظیم کردند؛ کاری که ابتدا با سه‌قلوها سخت بود اما حالا نتیجه مثبتی دارد؛ «طبق برنامه‌ای که چند سال است در خانه اجرا می‌شود شام را بین ساعت ۸ تا ۸:۳۰ شب می‌خوریم، بچه‌ها ساعت ۱۰ خواب هستند و اجازه خواب بعد از ظهر را ندارند. در روزهای مدرسه، تکالیف بچه‌ها از ساعت ۴ عصر آغاز می‌شد و تا قبل از ۶ عصر باید پایان می‌یافت.» بخشی از علاقه‌مندی‌هایی که علی‌اکبری به آنها می‌پردازد، بعد از ساعت خواب بچه‌هاست. در سکوت خانه به نقاشی و مطالعه و فیلم‌دیدن می‌پردازد و زمان شستن ظرف‌های شام و مرتب کردن آشپزخانه، صوت‌های تفسیر قرآن را می‌شنود؛ «یکی از کارهایی که همیشه انجام می‌دهم، مرتب کردن ریخت و پاش‌های کوچک در خانه است، این راهکارهاست که اجازه نمی‌دهد خانه به‌هم ریخته شود و در پایان هفته نیز نظافت کلی انجام می‌دهم. خانم‌های شاغل با این ترفندها می‌توانند همیشه خانه‌شان را مرتب نگه دارند. همچنین شب‌ها همیشه آشپزخانه را تمیز و مرتب می‌کنم تا صبح برای آماده کردن صبحانه، با آشپزخانه‌ای آرام و تمیز مواجه شوم و کارم سرعت داشته باشد. مقدمات ناهار فردا را همیشه شب قبل آماده می‌کنم که این هم در سرعت بخشیدن به کارهایم کمک بزرگی است.»

مکث

شرایط تغییر را بپذیرید

علی‌اکبری با فعالیت‌ها و دلمشغولی‌هایش خداحافظی نکرده و فقط با تغییر شرایط زندگی‌اش، در آنها تغییر ایجاد کرده؛ تغییری آگاهانـه و همراه با پذیرش که با نتیجه‌ای لذتبخش همراه است. او می‌گوید: «مادران باید بپذیرند که با آمدن فرزند یا فرزندان جدید دیگر نمی‌توانند مانند گذشته به امور شخصی و تفریحاتشان بپردازند. این پذیرش بسـیار مهم است، اگر بعضی تفریحات و فعالیت‌های شخصی را ندارند اما در عوض شیرینی و لذت حضور بچه‌ها را در زندگی‌شان دارند؛ اگر این را بپذیرند بعدها مدام غر نمی‌زنند و نمی‌گویند که بچه‌ها نمی‌گذارند من زندگی کنم، نمی‌گذارند من مانند گذشته به علایقم بپردازم، نمی‌توانم خوشبخت باشم و...، این تفکر و جملات هم برای خودشان اذیت‌کننده اسـت و هم برای بچه‌ها.» یکی از سختی‌هایی که او در یکی دو سال گذشـته مانند دیگر مادران و البته بیشـتر از آنها تجربه کرده، تحصیل در دوران کرونا است. حسین پسر بزرگ که دیگر نیازی به مراقبت و رسیدگی به دروس نداشته و خودش هم کمک‌حال مادر بوده و هست، حواسش همیشه به سه‌قلوهاسـت و آنها هم رابطه خوب و همراه با احترامی نسبت به او دارند اما سه‌قلوهای کلاس اولی در دوران کرونا و کلاس‌های مجازی، تجربه سختی بوده‌اند؛ «باید همزمان مراقب سه کلاس می‌بودم، به تکالیف‌شان رسـیدگی می‌کردم، دغدغه آموزش کلاس اول مجازی را داشـتم، سختی‌اش سـه‌برابر بود اما حـالا خدا را شـکر شیرینی‌اش هم سه‌برابر است، یکباره سه تا بچه کوچک با هم باسـواد شـده‌اند و این جذاب است».

روشنا

مردها نمی‌توانند

شما هر کاری را درنظر بگیرید که خیلی دشوار باشد، در مقابل بچه‌داری در واقع آسان است. بچه‌داری هنر خیلی بزرگی است. مردها یک روز هم نمی‌توانند این کار را انجام دهند، زن‌ها با دقت، با حوصله و باظرافت این کار بزرگ را انجام‌می‌دهند. خدای متعال در غریزه آنها این توان را قرار داده است. این آقایان که می‌بینید ماشاالله یال و کوپالی دارند؛ اینها همه‌اش ظاهر است، جسم قوی اسـت اما از لحاظ پیچیدگی ذهنی و در زمینه‌های احساسی و عاطفی، زن قوی‌تر از مرد است. قدرت تحملش زیاد است، راه‌ها را بلد اسـت... غرض اینکه خانم‌ها بهتر می‌توانند در این مصاف دوستانه بر عوامل سردی فایق بیایند... اگر دیدید همسرتان یک عیبی دارد، بدانید که هیچ انسانی بی‌عیب نیست، او هم همزمان دارد یک عیبی از شما را تحمل می‌کند. آدم عیب خودش را که نمی‌فهمد، عیب دیگری را می‌فهمد پس بنا را بگذارید به تحمل. اگر دیدید قابل اصلاح اسـت، اصلاحش کنید. اگر دیدید کاری نمی‌شود کرد، با او بسازید و زندگی کنید. خداوند ان‌شاالله زندگی را شـیرین خواهد کرد و به آن برکت خواهـد داد و بدانید مرد ایده‌آل بی‌عیب و زن ایده‌آل بی‌عیب در این دنیا پیدا نمی‌شود.

گزیده‌ای از سخنان مقام معظم رهبری
خطاب به زوج‌های جوان در کتاب «مطلع عشق»

ترفند

رسوب‌زدایی از کتری

کتری و قهوه‌جوش از وسایل پر استفاده در هر خانه‌ای هستند که به مرور زمان و استفاده مکرر رسوب می‌گیرند و دیواره‌ای آهکی روی آنها پدیدار می‌شود. رسوب علاوه بر اینکه ظاهر کتری و قهوه‌جوش را بد می‌کند به مرور باعث می‌شود رنگ و طعم آب هم بی‌کیفیت شود. برای این شیوه رسوب‌زدایی فقط به آب و سرکه نیاز دارید:

۱- با توجه به میزان اسـتفاده از قهوه‌جوش، هر سـه تا شش‌ماه یک‌بار باید آنها را رسوب‌زدایی کنید. برای انجام این کار، به مقدار مساوی سـرکه و آب را داخل دستگاه بریزید و داخل قهوه‌جوش بچرخانید و بگذارید دو سـه ساعتی بماند. پس از گذشت چند ساعت، آب معمولی در قهوه‌جوش بریزید و خوب آن را بشویید.

۲- بهتر است رسوب‌زدایی کتری را ماهانه انجام دهید. از بین بردن رسوب کتری هم کاری بسیار ساده است، فقط کافی است کتری را پر از آب و سـرکه کنید و بگذارید به جوش آید، سـپس آن را از روی حرارت بردارید تا کاملا خنک شود. بعد از خنک شـدن کتری آن را خوب با آب معمولی بشویید.

آگهی مناقصه عمومی

شرکت صنعتی محورسازان ایران خودرو در نظر دارد خدمات سرویس ایاب و ذهاب پرسنل خود را از طریق مناقصه عام به پیمانکار واجد شرایط و صلاحیت دار واگذار نماید.
متقاضیان می‌توانند جهت دریافت فرم شرایط مناقصه (در صورت ارائه رسید پرداخت وجه اسناد مناقصه) از تاریخ درج آگهی حداکثر به مدت دو هفته به آدرس تهران، کیلومتر۱۰جاده مخصوص کرج، شرکت صنعتی محورسازان ایران خودرو (واحد تأمین و تدارکات) مراجعه نموده و یا جهت کسب اطلاعات بیشتر با شماره تلفن ۴۴۵۰۴۹۴۴ داخلی ۳۳۷ تماس حاصل نمایند.
هزینه آگهی به عهده برنده مناقصه می‌باشد. روابط عمومی

آگهی مناقصه عمومی

شرکت صنعتی محورسازان ایران خودرو در نظر دارد خدمات حمل بار خود را از طریق مناقصه عام به پیمانکار واجد شرایط و صلاحیت دار واگذار نماید.
متقاضیان می‌توانند جهت دریافت فرم شرایط مناقصه (در صورت ارائه رسید پرداخت وجه اسناد مناقصه) از تاریخ درج آگهی حداکثر به مدت دو هفته به آدرس تهران، کیلومتر۱۰جاده مخصوص کرج ، شرکت صنعتی محورسازان ایران خودرو (واحد تأمین و تدارکات) مراجعه و یا جهت کسب اطلاعات بیشتر با شماره تلفن ۴۴۵۰۴۹۴۴ داخلی ۳۳۷ تماس حاصل نمایند.
هزینه آگهی به عهده برنده مناقصه می‌باشد. روابط عمومی

آگهی برگزاری مزایده

اقلام راکد، ضایعاتی و انهدامی خودروهای تولیدی

شـرکت ایران خودرو خراسان : ۸-۱ و ۱۵-۱ شرکت ایران خودرو: ۲۱-۱

گروه صنعتی ایـران خودرو (سهامی عام) در نظر دارد اقلام غیرمولد ضایعاتی و انهدامی شرکت ایران خودرو خراسان و ایران خودرو را از طریق مزایده عمومی به فروش برساند.

شرح اقلام مزایده سایت خراسان شماره ۸ - ۱ :
انواع اقلام ضایعات موتوری - انواع اقلام تزئیناتی - انواع پیچ و مهره - انواع اقلام ضایعاتی و انهدامی خودرو تولیدی

شرح اقلام مزایده سایت خراسان شماره ۱۵ - ۱ :
اقلام مازاد پژو برقی - اقلام مازاد پژو تزئیناتی - اقلام مازاد پژو تزئیناتی و بدنه ای - اقلام مازاد سوزوکی تزئیناتی و موتوری - اقلام مازاد سوزوکی موتوری و بست - اقلام مازاد سوزوکی موتوری پیچ و مهره - اقلام مازاد سوزوکی پلیمری - اقلام مازاد هایما و سوزوکی شیشـه ای - اقلام مازاد هایما- تزئیناتی موتوری - اقلام مازاد هایما موتوری و بسـت - اقلام مازاد هایما موتوری پیچ و مهره - اقلام مازاد هایما پلیمری - اقلام مازاد هایما رینگ و لاستیک - اقلام ضایعاتی هایما تست cop - اقلام ضایعاتی پژو - اقلام ضایعاتی و هایما - اقلام ضایعاتی هایما و پژو رینگ و لاستیک - اقلام ضایعاتی هایما و پژو بدنه ای و اتاق

شرح اقلام مزایده ضایعات دوره ای شرکت ایران خودرو شماره ۲۱ - ۱ :
اقلام کاغذ رشته شده رنگی و سفید – اقلام بشکه ۲۲۰ لیتری پلاستیکی - اقلام جعبه های چوبی ۱۱۴*۱۱۴ به عمق ۴۵

زمان برگزاری مزایده :
کلیه متقاضیان می‌توانند جهت بازدید از اقلام، خرید اسناد مزایده و ارائه پیشنهاد قیمت طی روزهای دوشنبه مورخ ۱۴۰۱/۰۳/۰۹ لغایت پنجشنبه مورخ ۱۴۰۱/۰۳/۱۲(به غیر از ایام تعطیلی رسمی) از ساعت ۰۸:۳۰ الی ۱۶:۳۰ به شرح ذیل مراجعه نمایند.

آدرس جهت بازدید از اقلام شرکت ایران خودرو خراسان :
مشهد- کیلومتر ۵۵ جاده مشهد نیشابور- شهرک صنعتی بینالود - ایران خودرو خراسان. جهت کسب اطلاعات بیشتر با آقای محمد صادق اسماعیلیان به شماره تلفن همراه ۰۹۱۵۳۵۹۱۶۱۳ تماس حاصل فرمایید.

تبصره بازدید : محـل بازدیـد اقلام ضایعاتی هایما تسـت cop در سـایت مزایده به آدرس تهران، کیلومتـر ۱۴ اتوبان تهران- کرج، به طرف شهرك پیکانشهر (آزاد شهر)، خیابان شهید گودرزی، انتهای خیابان هشتم غربی، جنب مؤسسه تحقیقات جنگلها و مراتع کشور، سایت برگزاری مزایده‌های شرکت ایران خودرو می باشد.

تبصره اخذ پاکات : متقاضیـان مزایـده شـرکت ایران خودرو خراسـان برای اخـذ پاکت و ارائه پیشـنهاد می توانند علاوه بر سـایت تهران برای روزهای چهارشـنبه مورخ ۱۴۰۱/۰۳/۱۱ لغایت پنجشـنبه مورخ ۱۴۰۱/۰۳/۱۲ از سـاعت ۰۸/۳۰ صبح الی ۱۶:۳۰ به آدرس شرکت ایران خودرو خراسان مراجعه نمایند.

آدرس جهت بازدید از اقلام شرکت ایران خودرو:
تهـران، کیلومتـر ۱۴ جـاده قدیـم کـرج، درب شـماره ۱۴ ایـران خـودرو، اداره دریافـت، نگهداشـت و تحویـل اقـلام راکـد و ضایعـات غیر تولیدی؛ جهت کسب اطلاعات بیشتر با آقای مهرتاج به شماره تلفن : ۴۸۲۲۴۷۱۷ تماس حاصل فرمایید.

آدرس جهت دریافت و تحویل اسناد مزایده در سایت تهران:
متقاضیان مزایده های فوق برای اخذ پاکت و ارائه پیشـنهاد می بایسـت به آدرس تهران، کیلومتر ۱۴ اتوبان تهران- کرج، به طرف شهرك پیکانشهر (آزاد شهر)، خیابان شهید گودرزی، انتهای خیابان هشتم غربی، جنب مؤسسه تحقیقات جنگلها و مراتع کشور، سـایت برگزاری مزایده‌های شـرکت ایران خودرو مراجعه نمایند. جهت کسـب اطلاعات بیشـتر با شـماره تلفن‌های : ۴۴۷۹۶۹۴۸-۴۴۷۹۶۹۵۶ (آقای میرپور) تماس حاصل فرمایید.

مبلغ و نحوه واریز وجه تضمین شرکت در مزایده :
■ مبلـغ تضمیـن شـرکت در مزایـده جهـت اقـلام ضایعاتی طبق مبالغ اعلام شـده در فرم پیشـنهاد قیمت به صـورت فیش واریزی بایستی صورت پذیرد.
■ شرکت در مزایده و ارائه پیشنهاد به منزله قبول شروط و تکالیف مقرر در اسناد مزایده بوده و مزایده گزار در رد یا قبول پیشنهادات مختار می باشد. ضمنا مشروح شرایط در اسناد مزایده به طور کامل درج خواهد گردید.
■ شرکت کنندگان باید مدارك را پس از اخذ به دقت مطالعه و با ورود اطلاعات صحیح، امضاء نموده و به همراه کپی شناسنامه و کارت ملی در پاکتهای در بسته به متصدی مزایده، تحویل نمایند.
■ کلیه وجوه دریافتی از بابت فروش اقلام موضوع مزایده به صورت نقدی می باشد و هرگونه مالیات، عوارض و حقوق دولتی طبق مقررات و قوانین و همچنین هزینه آگهی و کارشناسی مزایده به عهده برنده مزایده می‌باشد.

جهت اخذ اطلاعات تکمیلی به نشانی اینترنتی ذیل مراجعه فرمایید.
Auction.ikco.ir — www.ikco.ir

آگهی فراخوان سرمایه‌گذار

نمک آبرود Namakabroud

شرکت عمران و مسکن شمال

در نظر دارد برای کاربری‌های زیر نسبت به جذب سرمایه‌گذار و بهره‌بردار اقدام نماید.

ردیف	موقعیت مکان	کاربری	مساحت (مستحدثات)	نحوه واگذاری	مدت
۱	مجتمع تجاری نمک آبرود	رستوران و کافی شاپ	رستوران ۵۲۶ متر مربع، آشپزخانه ۲۴۰ مترمربع و ۳ بالکن حدود ۱۰۰۰ مترمربع	اجاره	سه سال
۲	مجتمع تجاری نمک آبرود	شهر بازی سرپوشیده و فود کورت	فضای شهر بازی ۲۰۵۱ مترمربع ، ۳۰۰ متر فضای نورگیر و ۷۰ متر سرویس بهداشتی و فضای فود کورت ۲۳۰ متر مربع و ۳ آشپز خانه هر کدام ۵۲ مترمربع و کافی شاپ ۱۹۱ مترمربع	اجاره	سه سال
۳	نمک آبرود	شهر بازی (چرخ و فلک جامپینگ و سایر موارد)	حدود ۳ هکتار	BOLT	ده سال
۴	نمک آبرود	باغ پرندگان و خزندگان	حدود ۳ هکتار	BOLT	ده سال
۵	نمک آبرود	پارک ژوراسیک	حدود ۳ هکتار	BOLT	ده سال
۶	نمک آبرود	مجموعه ورزشی (استخر - باشگاه بدنسازی - اسب سواری)	حدود ۳ هکتار	BOLT	ده سال
۷	قله نمک آبرود	۵۰ عدد کلبه چوبی	حدود ۱ هکتار	BOLT	ده سال
۸	قله نمک آبرود	بازی‌های هیجانی	حدود ۵۰۰۰ متر مربع	BOLT	پنج سال

متقاضیان جهت کسب اطلاعات بیشتر و دریافت مدارک با
شماره تماس ۰۹۳۶۲۲۸۴۹۳۳ و ۲۱ - ۵۲۱۸۸۱۲۰ - ۰۱۱ یا ارسال پیام به شماره واتساپ ۰۹۳۶۲۲۸۴۹۳۳ اقدام نمایند.

دروازه گردشگری ویتنام به روی ایرانیان گشوده شد

■ سفیر ویتنام در تهران: ایرانی‌ها بدون مشکل به ویتنام سفر کنند

■ لوئونگ کونوک هویی: ویتنام مرکز سفر ارزان و سریع ایرانی‌ها به تایلند، مالزی و کامبوج است

گردشگری

سفارت ویتنام در تهران درهای خود را به روی مدیران دفاتر خدمات مسافرت هوایی و جهانگردی در ایران گشود و از فعالان صنعت گردشگری ایران خواست امکان سفر به ویتنام را برای گردشگران ایرانی که تمایل به بازدید از جاذبه‌های میراث‌جهانی و طبیعت‌گردی در آسیای جنوب‌شرقی دارند، فراهم کنند.

لوئونگ کونوک هویی، سفیر جدید ویتنام در تهران که حدود ۴ماه پیش به تهران آمده و با تقدیم استوارنامه خود به وزیر خارجه کشورمان نمایندگی دیپلماتیک ویتنام در ایران را برعهده گرفته است، همزمان با آغاز روز جهانی موزه‌ها و هفته میراث فرهنگی در ایران با برگزاری یک نمایشگاه عکس از تصاویر میراث جهانی ملموس و ناملموس آن کشور در فهرست میراث جهانی یونسکو و دعوت از مدیران دفاتر گردشگری ایران ورود ویتنام به بازار گردشگری ایران را اعلام و از دفاتر خدمات مسافرتی کشور خواسته است که زمینه برقراری مسیر گردشگری ۲کشور را فراهم کنند.

لوئونگ کونوک هویی در گفت‌وگوی اختصاصی خود با روزنامه همشهری از آمادگی کشورش برای میزبانی ارزان از گردشگران ایرانی و همچنین تلاش برای راه‌اندازی پرواز مستقیم بین ایران و ویتنام در گفت‌وگو با شرکت‌های هواپیمایی داخل ایران و بخش خصوصی گردشگری ویتنام خبر داد.

سفیر ویتنام در تهران به همشهری گفت: هزینه سفر به ویتنام و استفاده از اماکن گردشگری و اقامت در هتل‌های آن کشور برای ایرانی‌ها بسیار ارزان است و نرخ هتل‌های آن کشور از ۳۰ تا ۱۰۰دلار است، اما هزینه تهیه بلیت پرواز به ویتنام اندکی گران تمام می‌شود و پیشنهاد ما به گردشگران ایرانی آن است که پکیج‌های ترکیبی سفر به ویتنام را برای سفر ارزان به چند کشور تهیه کنند.

به‌گفته او، پکیج‌های ترکیبی سفر به ویتنام تنها مختص بازدید از جاذبه‌های گردشگری آن کشور نیست و ایرانی‌ها می‌توانند با خرید سفرهای ترکیبی علاوه بر ویتنام به کشورهای تایلند، مالزی و کامبوج با هزینه‌های بسیار ارزان‌تر سفر کنند.

به‌گفته لوئونگ کونوک هویی، ایران و ویتنام ۲کشور با تاریخ کهن و فرهنگ غنی هستند که باید زمینه آشنایی بیشتر ۲ملت با یکدیگر فراهم شود.

سفیر ویتنام در تهران با اعلام بسته بودن مرزهای ویتنام به روی گردشگران در ۲سال گذشته به‌دلیل پاندمی کرونا گفت: اکنون مرزهای این کشور برای سفر گردشگران باز شده و ایرانی‌ها می‌توانند بدون مشکل به این کشور سفر کنند.

او با اعلام اینکه ۱۹اثر شامل آثار ملموس و ناملموس و محوطه‌های باستانی و طبیعی این کشور به همراه فرهنگ مردم ویتنام در فهرست میراث جهانی یونسکو ثبت شده است از جذابیت آیین‌ها و جشن‌های باستانی ویتنام برای بازدید گردشگران خارجی از جمله گردشگران ایرانی خبر داد و گفت: ایران و ویتنام شباهت‌های جالبی به یکدیگر داشته و هر دو کشور علاقه به صلح و آرامش دارند.

سفیر ویتنام در تهران می‌گوید: ویتنام قصد دارد با تقویت تعاملات گردشگری با ایران شرایطی را فراهم کند که گردشگران ایرانی با هزینه کمتر علاوه بر ویتنام بتوانند از جاذبه‌های گردشگری کشورهای همسایه آن کشور از جمله تایلند، مالزی و کامبوج در مدت زمان کمتر از ۲هفته بازدید کنند.

به‌گفته او، علاوه بر ارزان بودن خدمات گردشگری در ویتنام برای گردشگران، گردشگران ایرانی عازم ویتنام می‌توانند با پروازهای ارزان‌قیمت و طی مسافت‌های بسیار کمتر به کشورهای جنوب شرق آسیا سفر کنند و علاوه بر سفر به شهرهای مختلف ویتنام کشورهای آسیای جنوب شرقی در همسایگی ویتنام را نیز با هزینه بسیار کمتر بازدید کنند و به خانه بازگردند.

لوئونگ کونوک هویی به همشهری گفته است که درهای ویتنام به روی گردشگران ایرانی گشوده شده و ایرانی‌ها می‌توانند بدون مشکل در قالب تور یا سفرهای انفرادی ویزای ورود به ویتنام دریافت و به آن کشور سفر کنند.

نقل قول خبر

علی سلاجقه

رئیس سازمان حفاظت محیط‌زیست

برای ایفای اثرگذار مشارکت مردم در حفاظت از طبیعت و صیانت از محیط‌زیست، تدوین دستورالعمل آموزشی برای ورود طبیعت‌گردها به عرصه‌های طبیعی و پارک‌های ملی ضروری است. می‌توان با اجرای دستورالعمل‌ها از مردم برای حفاظت بیشتر از محیط‌زیست کمک گرفت.

مصطفی فاطمی

دبیر ستاد مرکزی هماهنگی خدمات سفر

ستاد ویژه کاروان‌های زیارتی به مقصد مرقد امام‌خمینی(ره) در تعطیلات خرداد ماه تشکیل شد و با توجه به کاروان‌های زیارتی به مقصد حرم مطهر امام‌خمینی (ره) پیک بالای سفر در تعطیلات پیش‌رو پیش‌بینی می‌شود. اصفهان و قم هم درگیر سفرهای کاروانی خواهند بود.

عدد خبر

۴۳

درصد تالاب‌های کشور در معرض تبدیل شدن به منشأ گردوغبار هستند و برای حفظ آنها از خطر، فعالیت هایی انجام می‌شود. به گزارش ایسنا، صدیقه مدرس طباطبایی، رئیس گروه منابع آب سازمان حفاظت محیط‌زیست گفت: اگر شرایط تالاب مطلوب نباشد و نیاز آبی آن تأمین نشود، این وسعت تالاب‌ها می‌تواند به کانون گردوغبار تبدیل شود.

۷۰۵۶

هکتار وسعت اراضی تولید بذرهای گیاهان مرتعی کشور است. به گزارش همشهری، ترحم بهزاد مدیرکل دفتر امور مراتع سازمان منابع طبیعی گفت: هم‌اکنون این سطح در ۲۲ایستگاه و ۱۸استان کشور فعالیت دارند. بزرگ‌ترین ایستگاه تولید بذر گیاهان مرتعی کشور در شهرستان قروه استان کردستان قرار دارد.

خبر روز

ساماندهی پسماندهای شمال کشور با کمک بخش خصوصی

در پی تأکیدات معاون رئیس‌جمهور درباره اولویت ساماندهی پسماند استان‌های شمالی کشور، استفاده از ظرفیت بخش خصوصی در دستیابی به این هدف بررسی می‌شود.

به گزارش همشهری، هفته گذشته علی سلاجقه، رئیس سازمان حفاظت محیط‌زیست اعلام کرد که در استان‌های شمالی، زباله‌ها جایی برای دفن ندارند. این موضوع استان‌های شمالی کشور را با بحران جدی روبه‌رو کرده و ساماندهی این مشکل در اولویت برنامه‌های دولت قرار دارد. سهیل اولادزاد، کارشناس محیط‌زیست در این‌باره زمینه‌های ورود بخش خصوصی را بررسی کرد. به‌گفته وی، باید طبق قانون مدیریت پسماند با خریدوفروش غیرقانونی پسماندهای شهری برخورد شود. این کارشناس اولویت دوم را لغو مجوز تمامی مراکز جمع‌آوری ضایعات طبق قانون مدیریت پسماند ذکر کرده و جلوگیری از تفکیک زباله به‌صورت دستی در مراکز دپوی زباله و اخراج تمامی پیمانکاران تفکیک زباله در مقصد را راهکار سوم مدیریت پسماند استان‌های شمال کشور می‌داند.

ایجاد فضاهایی مشابه شهرک‌های صنعتی با عنوان شهرک‌های بازیافت که تمامی فعل و انفعالات مدیریت پسماند در آنها صورت بگیرد، می‌تواند راه‌حلی برای ساماندهی این بحران باشد. البته نباید فراموش کرد که فرایند مدیریت پسماند چندوجهی است. به این معنا که نمی‌توان با یک راه‌حل به مسئله خاتمه داد. به‌عنوان نمونه مدیریت پسماندهای الکترونیکی، از پسماندهای آلی یا ویژه کاملا جدا هستند و نمی‌توان تنها با یک خط معیار از سالم‌سازی صحبت کرد. همچنین ایجاد و فعال کردن اپلیکیشن‌های مدیریت پسماند از بهترین شیوه‌های جلوگیری از سرقت زباله و تشکیل باندهای مافیایی در این حوزه است. این اپلیکیشن‌ها شکستن انحصار را هدف می‌گیرند، به‌گونه‌ای که افراد مختلف امکان طراحی اپلیکیشن و ارائه آن به سازمان‌های متولی مانند شهرداری و محیط‌زیست را داشته باشند. حضور شرکت‌های مختلف، سطح کیفیت فعالیت‌ها و خدمات را بالا می‌برد و از فساد بیشتر جلوگیری می‌کند. اولادزاد درباره بحران محیط‌زیستی در شمال کشور اشاره کرد و گفت: ما طرح‌های پسماند را در استان‌های شمالی تدوین کرده‌ایم. به‌عنوان مثال، در بخش سروان استان گیلان، ۵ سال قبل طرح جامع پسماند توسط دانشگاه نوشته و از طرف مسئولان دانشگاه‌ها راهکارهای جدیدی ارائه شد اما اجرایی نشد. صداوسیما و شهرداری منطقه وظیفه انجام اقدامات فرهنگی درباره این موضوع را داشتند ولی عملا اقدامی در این زمینه انجام ندادند. در سال‌های اخیر زباله‌های ارزشمند توسط افرادی که بعضاً مغازه‌های خریدوفروش ضایعات دارند، با مجوز صنفی سازمان صنعت و معدن به سرقت می‌رود، درصورتی که این کار ضدقانون مدیریت پسماند مصوب سال ۱۳۸۳ کشور و در قانون هرگونه حمل، نگهداری، خرید وفروش پسماند بدون اخذ مجوز از نهادهایی مانند وزارت کشور ممنوع اعلام شده است. بنابراین باید همه نهادها برای رفع این معضل همکاری کنند.

مزایده فروش اقلام ضایعاتی (روغن و گریس صنعتی استفاده شده)

شرکت سیمان عمران انارک در نظر دارد اقلام ضایعاتی خود به شرح ذیل را از طریق مزایده عمومی به فروش رساند:
۱- روغن صنعتی استفاده شده به مقدار تقریبی ۳۰۰ بشکه
۲- گریس به مقدار تقریبی ۱۸۰ بشکه
لذا متقاضیان می‌توانند از تاریخ ۱۴۰۱/۰۳/۰۸ تا ۱۴۰۱/۰۳/۱۹ با مراجعه به سایت شرکت سیمان عمران انارک نسبت به دریافت اسناد مزایده اقدام نمایند. شرکت‌کنندگان می‌توانند برای ارائه پیشنهاد مالی تا تاریخ ۱۴۰۱/۰۳/۱۹ به دفتر مرکزی این شرکت به آدرس: تهران سهروردی شمالی، خیابان هویزه شرقی، پلاک ۳۵، شرکت سیمان عمران انارک، طبقه دوم، واحد بازرگانی، امور قراردادها مراجعه نموده یا جهت کسب اطلاعات بیشتر با شماره تلفن: ۴-۸۸۵۲۳۷۷۰ (داخلی ۷۱۷) تماس حاصل نمایند.

آگهی دعوت به مجمع عمومی عادی سالیانه صاحبان سهام شرکت بوتان (سهامی‌عام)
شماره ثبت ۴۰۸۳ و شناسه ملی ۱۰۸۶۱۶۳۴۷۷۰
از کلیه صاحبان سهام شرکت بوتان (سهامی‌عام) یا نمایندگان قانونی آنان دعوت به عمل می‌آید که در جلسه مجمع عمومی عادی سالیانه که رأس ساعت ۱۰ صبح روز شنبه مورخ ۱۴۰۱/۰۳/۲۱ در آدرس : خیابان سهروردی شمالی خیابان هویزه شرقی ابتدای خیابان سهند پلاک ۳۶ منعقد می‌گردد، حضور به هم رسانند.
دستور جلسه :
۱. استماع گزارش هیئت مدیره در خصوص عملکرد سال مالی منتهی به ۱۴۰۰/۱۲/۲۹
۲. تصویب صورت های مالی عملکرد سال مالی منتهی به ۱۴۰۰/۱۲/۲۹
۳. انتخاب بازرس قانونی و حسابرس مستقل
۴. تعیین روزنامه های کثیرالانتشار برای درج آگهی های شرکت
۵. سایر مواردی که در صلاحیت مجمع عمومی عادی سالیانه می‌باشد.
هیئت مدیره شرکت بوتان (سهامی‌عام)

اصلاحیه آگهی مناقصه عمومی شماره ۳۵-۲۲-۱۴۰۱ منطقه سه شهرداری تهران
بدینوسیله شرایط اختصاصی شرکت‌کننده ردیف ۳ آگهی ارائه رتبه‌بندی از سازمان برنامه و بودجه **پایه ۵ راه** و در خصوص ردیف ۴ آگهی ارائه رتبه‌بندی از سازمان برنامه و بودجه **پایه ۵ راه یا ابنیه** اعلام می‌گردد. ضمنا آخرین مهلت تحویل پاکات آگهی مذکور سه‌شنبه ۱۴۰۱/۰۳/۱۷ می‌باشد.
روابط عمومی شهرداری منطقه سه تهران

آگهی مناقصه عمومی شماره ۰۱/۰۳ شرکت صنایع ایران
شرکت صنایع ایران در نظر دارد حمل و نقل کالاهای خود را در مسیرهای مشخص شده از طریق مناقصه عمومی به پیمانکار واجد شرایط واگذار نماید، لذا متقاضیان جهت دریافت فرم از تاریخ چاپ آگهی به مدت ۷ روز از ساعت ۸ الی ۱۵ به آدرس :
● قزوین - شهرصنعتی البرز - حکمت پنجم -شرکت صنایع ایران و شماره ۳۲۲۲۴۹۴۹ - ۰۲۸ داخلی ۲۲۰ تماس حاصل فرمایند.
● پرداخت هزینه نشر آگهی بر عهده برنده مناقصه می‌باشد.
● شرکت صنایع ایران در رد یا قبول هر یک از پیشنهادات مختار است.

آگهی مناقصه عمومی شماره: ۱۴۰۱/۶
کد آگهی:/ط ۳۱۹ م/
شهرداری منطقه ۱۹ در نظر دارد عملیات عمرانی مشروحه ذیل را از طریق مناقصه عمومی واگذار نماید. بدینوسیله از اشخاص حقوقی واجد شرایط جهت شرکت در مناقصه دعوت بعمل می آید:

ردیف	شرح عملیات	مبلغ برآورد اولیه (ریال)	مدت انجام خدمات (ماه)	میزان مبلغ سپرده (ریال) (نقدی و یا ضمانتنامه معتبر بانکی)	رتبه	وضعیت اعتباری نقدی	وضعیت اعتباری غیر نقدی
۱	عملیات نگهداشت نهر و جدول و پیاده روسازی ناحیه ۱	۱۹،۴۷۴،۷۷۷،۹۴۰ ریال	۱۲	۶۰۰،۰۰۰،۰۰۰ ریال	۵ راه وترابری یا ساختمان	٪۸۰	٪۲۰
۲	عملیات نگهداشت نهر و جدول و پیاده روسازی ناحیه ۲	۱۹،۴۱۴،۷۳۷،۸۳۴ ریال	۱۲	۶۰۰،۰۰۰،۰۰۰ ریال	۵ راه وترابری یا ساختمان	٪۸۰	٪۲۰
۳	عملیات نگهداشت نهر و جدول و پیاده روسازی ناحیه ۳	۱۹،۳۴۱،۷۲۶،۴۵۴ ریال	۱۲	۶۰۰،۰۰۰،۰۰۰ ریال	۵ راه وترابری یا ساختمان	٪۸۰	٪۲۰
۴	عملیات نگهداشت نهر و جدول و پیاده روسازی ناحیه ۴و۵	۱۹،۴۷۸،۹۰۶،۰۲۹ ریال	۱۲	۶۰۰،۰۰۰،۰۰۰ ریال	۵ راه وترابری یا ساختمان	٪۸۰	٪۲۰
۵	عملیات بهسازی و بازسازی پایانه شهید سروری	۱۲،۰۳۲،۲۳۶،۱۰۴ ریال	۱۲	۳۷۰،۰۰۰،۰۰۰ ریال	۵ راه وترابری یا ساختمان	٪۸۰	٪۲۰
۶	عملیات تکمیل ساختمان سرای محله اسماعیل آباد	۴۳،۸۴۸،۵۵۰،۵۶۷ ریال	۱۲	۱،۳۲۰،۰۰۰،۰۰۰ ریال	۵ ساختمان	٪۸۰	٪۲۰

الف) مدت انجام خدمات : به شرح جدول فوق
ب) محل ارائه خدمات : به شرح جدول فوق
ج) شرایط متقاضی :
- ارائه حداقل رتبه ۵ راه وترابری یا ساختمان جهت ردیفهای ۱و۲و۳و۴و۵ از سازمان مدیریت و برنامه ریزی کشور الزامی می باشد.
- ارائه حداقل رتبه ۵ ساختمان جهت ردیف ۶ از سازمان مدیریت و برنامه ریزی کشور الزامی می باشد.
- ارائه کارت صلاحیت پیمانکاری معتبر از حوزه فنی و عمرانی شهرداری تهران جهت کلیه ردیف ها الزامی می باشد.
- ارائه تصویر گواهینامه موقت یا گواهینامه صلاحیت ایمنی پیمانکاران صادره از اداره کل تعاون ،کار و رفاه اجتماعی استان تهران که در یکی از دفاتر اسناد رسمی برابر اصل شده‌اند، جهت کلیه ردیف ها الزامی می‌باشد.
- تائیدیه صلاحیت پیمانکاران در سامانه تامین کنندگان و ارائه دهندگان خدمت جهت کلیه ردیف ها الزامی می باشد
- ثبت نام شرکت‌کنندگان در سامانه ثنا و ارائه گواهی دارا بودن سامانه ثنا جهت کلیه ردیف ها الزامی می باشد.
د) محل دریافت اسناد قبول پیشنهادات: خانی آباد نو ، بلوار میلاد ، شهرداری منطقه ۱۹ ، طبقه سوم ، اداره قراردادها
ذ) میزان سپرده نقدی و شماره حساب: به صورت نقدی و به حساب شماره ۱۰۰۴۵۵۴۵۱۴ شهرداری منطقه ۱۹ نزد بانک شهر شعبه شهید احمد کاظمی و یا ارائه ضمانتنامه بانکی معتبر قابل تمدید از بانک های استان تهران در وجه شهرداری تهران (شهرداری منطقه ۱۹) به شرح جدول فوق
ز) مهلت ارائه اسناد: ۱۰ روز از تاریخ انتشار آگهی
بدیهی است شرکت در مناقصه و ارائه پیشنهاد به منزله قبول شروط و تکالیف مقرر در اسناد مناقصه بوده و شهرداری در رد یا قبول یک یا کلیه پیشنهادات مختار است. ضمناً مشروح شرایط مناقصه در اسناد درج می‌باشد که شرکت‌کنندگان باید مدارک را پس از اخذ، توسط دارندگان حق امضاء مجاز (برابر آخرین تغییرات روزنامه رسمی) مهر و امضاء نموده و در پاکت‌های لاک و مهر شده تحویل نمایند. ضمناً هزینه درج آگهی به عهده برنده مناقصه می‌باشد. همچنین کلیه پیمانکاران شرکت کننده در مناقصه ملزم به ثبت نام در سایت شهرداری تهران (سامانه تامین کنندگان و ارائه دهندگان خدمت http://providers.tehran.ir) و تکمیل اطلاعات درخواستی می‌باشند. تعهد به اجرای ضوابط زیست محیطی و HSE پیمانکاران، ایمنی و سلامت و کیفیت از الزامات پروژه ها و خدمات می‌باشد. متقاضیان موظفند قبل از مراجعه به واحد امور قراردادها جهت گرفتن اسناد، به واحد HSE منطقه واقع در دولتخواه شمالی، خیابان برادران شکری، کوچه چهاردهم، ساختمان معاونت خدمات شهری منطقه ۱۹، طبقه دوم مراجعه و ضمن ارائه مستندات مربوطه، ارزیابی اولیه انجام گردد.
ضمناً « اسناد مناقصه از طریق تالار آگهی معاملات شهرداری تهران به نشانی business.tehran.ir قابل رویت و دریافت می‌باشد.»
روابط عمومی شهرداری منطقه ۱۹

شرکت کنترل ترافیک تهران

آگهی مناقصه عمومی
شماره ۹ – ۱۴۰۱ (دومرحله‌ای)

شرکت کنترل ترافیک تهران (وابسته به شهرداری تهران) در نظر دارد موضوع زیر را از طریق برگزاری مناقصه عمومی به شرکت واجد شرایط و مجرب واگذار نماید.

ردیف	موضوع مناقصه	شماره مناقصه	مبلغ براورد اولیه (ریال)	مبلغ سپرده شرکت در مناقصه(ریال)
۱	عملیات عمرانی توسعه شبکه فیبر نوری در لایه تجاری و IT	۹ – ۱۴۰۱	۳۶.۰۰۰.۰۰۰.۰۰۰	۱.۷۵۰.۰۰۰.۰۰۰

الف) شرایط مناقصه:
فقط اشخاص حقوقی واجد شرایط (مرتبط بودن موضوع اساسنامه شرکت با موضوع مناقصه)
ارائه گواهی معتبر احراز صلاحیت پیمانکاری مربوط به حداقل پایه ۵ رشته ساختمان و ابنیه یا حداقل پایه ۵ رشته راه و ترابری یا حداقل پایه ۵ رشته تأسیسات و تجهیزات صادره از سازمان برنامه و بودجه کشور بجز شرکت های وابسته به شهرداری تهران، شرکت‌های دولتی و شرکت‌های دانش بنیان مرتبط با موضوع مناقصه
ب) محل دریافت و تحویل اسناد:
محل دریافت اسناد: تهران، خیابان شهید دکتر فاطمی، روبروی ضلع شمالی پارک لاله، پارکینگ طبقاتی لاله، طبقه ۸، امور قراردادهای شرکت کنترل ترافیک تهران. تلفن: ۸۹۱۸۶۰۳۰ - ۸۸۹۷۲۸۹۱
محل تحویل اسناد: تهران، خیابان شهید دکتر فاطمی، روبروی ضلع شمالی پارک لاله، پارکینگ طبقاتی لاله، طبقه ۸، دبیرخانه کمیسیون مناقصات شرکت کنترل ترافیک تهران. تلفن: ۸۹۱۸۹
ج) میزان سپرده و شماره حساب:
مبلغ سپرده شرکت در مناقصه طبق جدول فوق باید بصورت ضمانت نامه بانکی معتبر و یا فیش واریز نقدی به حساب سپرده شماره ۷۰۰۸۲۰۷۴۳۰۴۸ نزد بانک شهر شعبه خیابان کارگر شمالی کد ۴۷۷ به نام شرکت کنترل ترافیک تهران بوده و در پاکت الف (بصورت سربسته و مهر شده) تحویل گردد.
د) مهلت دریافت و تحویل اسناد:
شرکت کنندگان می بایست به منظور خرید اسناد پس از واریز مبلغ ۳.۰۰۰.۰۰۰ ریال (سه میلیون ریال) به حساب سپرده شماره ۷۰۰۸۱۱۱۴۰۹۶۴ نزد بانک شهر شعبه خیابان کارگر شمالی کد ۴۷۷ به نام شرکت کنترل ترافیک تهران همراه با مهر شرکت و معرفی نامه از تاریخ درج آگهی به امور قراردادهای این شرکت مراجعه و اسناد را دریافت نمایند و نیز پیشنهادهای کتبی خود را در پاکت های سربسته و مهر شده حداکثر تا ساعت ۱۵:۰۰ روز یکشنبه مورخ ۱۴۰۱/۰۳/۲۲ به دبیرخانه کمیسیون مناقصات شرکت کنترل ترافیک تهران ارائه و رسید دریافت نمایند.
توضیحات:
۱- شرکت در مناقصه و ارائه پیشنهاد به منزله قبول شروط و تکالیف مقرر در اسناد مناقصه بوده و شرکت کنترل ترافیک تهران در رد و یا قبول یک یا کلیه پاکت ها و پیشنهادهای مناقصه مختار است. همچنین هزینه چاپ آگهی مناقصه بر عهده برنده مناقصه می باشد.
۲- مشروح شرایط عمومی و فنی در اسناد مناقصه درج گردیده که شرکت کنندگان باید تمامی صفحات مدارک و اسناد مناقصه را مهر و امضاء نموده و در پاکت های مجزا (الف-ب-ج) بصورت سر بسته و مهر شده طبق شرایط مناقصه، تحویل دبیرخانه کمیسیون مناقصات شرکت کنترل ترافیک تهران نمایند.
۳- به پیشنهادهای فاقد امضاء، مشروط، مبهم، مخدوش، فاقد سپرده و همچنین پیشنهاداتی که پس از موعد مقرر واصل شوند، ترتیب اثر داده نخواهد شد.
۴- اطلاعات مربوط به قرارداد این مناقصه در وبسایت شفاف‌سازی شهرداری تهران جهت اطلاع عموم شهروندان منتشر خواهد شد.
۵- با توجه به لزوم رعایت دستور العمل های بهداشتی جهت مقابله با ویروس کرونا در سطح جامعه، متقاضیان دریافت اسناد مناقصات پیش از واریز وجوه مربوطه و قبل از مراجعه به این شرکت، بایستی مراتب را با شماره های ۸۸۹۷۲۸۹۱ یا ۸۹۱۸۶۰۳۰ هماهنگ نمایند.
مدیریت ارتباطات و امور بین‌الملل
trafficcontrol.tehran.ir

آب و هوا

گرد و خاک در نیمه شرقی جنوبی‌ها در امان نیستند

هنوز مدت زیادی از هشدار نارنجی صادر شـــده برای گرد و خاک جنوب نگذشته و تهرانی‌ها نفســـی از ریزگرد تازه نکرده‌اند که خبر رسید توفان گرد و خاک در نیمه شرقی کشور در این هفته پدیده غالب آب و هوایی خواهد بود که به جنوب و جنوب غربی کشور هم کشیده خواهد شد. به‌گزارش همشهری، فریبا گودرزی، کارشناس سازمان هواشناسی با بیان اینکه تا سه‌شنبه در شرق و شمال شرق و امروز (یکشنبه) در مناطق جنوبی و مرکز کشور، وزش باد شدید و خیزش گرد و خاک پیش‌بینی می‌شود، می‌گوید: روز دوشنبه در مناطق جنوب غربی همچنان وزش باد شدید را خواهیم داشت که در مناطق مستعد احتمال خیزش گرد و خاک هم وجود دارد. کرمان، هرمزگان و بوشهر از اســـتان‌هایی هستند که این هفته را با کاهش کیفیت هوا شروع خواهند کرد.

باد شدید در شمال سیستان و بلوچستان

معاون هواشناسی سیستان و بلوچســـتان با اشاره به صدور هشدار زرد هواشناســـی در این استان می‌گوید: از دوشـــنبه تا پنجشنبه وزش بادهای شدید ۱۲۰ روزه هفته جاری تشدید می‌شود. محمود دیانتی با بیان اینکه تا روز سه‌شـــنبه احتمال رگبار پراکنده باران، رعد و برق و تندبادهای لحظه‌ای در سراوان، نیکشهر و سرباز وجود دارد، می‌افزاید: احتمال جاری شدن رواناب و سیلابی شدن موقت مسیل‌ها در این مناطق دور از انتظار نیست. به‌گفته وی، وزش این باد موجب خیزش گردوخاک، کاهش کیفیت هوا و دیدافقی و همچنین افزایش غبار در نوار شرقی این استان خواهد شد.

آسمان غبارآلود خراسان جنوبی

رئیس اداره پیش‌بینی و مدیریت بحران مخاطرات وضع هوای اداره کل هواشناسی خراســـان جنوبی هم می‌گوید: براساس نقشه‌های هواشناسی تا اواسط هفته جاری، ادامه وزش باد شدید و خیزش گرد و خاک در اغلب نقاط استان پیش‌بینی می‌شود. به‌گفته جواد نخعی، این وضع در مرز شرقی استان از شدت بیشتری برخوردار خواهد بود. در این مدت آسمان غبارآلود و کاهش کیفیت هوا دور از انتظار نیست.

مراجعه ۱۲هزار خوزستانی به بیمارستان

خوزستان هم در شرایطی که روزهای گذشته را با آلودگی گذرانده و این روزها درگیر حادثه تلخ ریزش ســـاختمان متروپل اســـت، در روزهای پیـــش‌رو احتمالا با این پدیده مواجه می‌شـــود. این در حالی است که این استان از ابتدای ســـال فقط ۳۰روز هوای پاک را تجربه کرده و ۱۰روز هوای خطرناک داشته است. به‌گفته معاون درمان دانشگاه علوم پزشکی جندی شـــاپور اهواز، از ابتدای سال ۱۲هزارو۱۹۶بیمار با علائم تنفسی و قلبی در پی گردوغبار به مراکز درمانی مراجعه کرده‌انـــد. حبیب حی‌بر می‌افزایـــد: از این تعداد، ۱۱هزارو۴۵۹بیمار به‌صورت سرپایی درمان و ۷۳۷نفر در بخش‌های عادی و ویژه بیمارستان‌های خوزستان بستری شده‌اند.

سرقت «علائم حیاتی» در جاده‌ها

راهکار، استفاده از تابلوهایی با همان کارایی اما با جنس بدون ارزش است

عکس: همشهری/ بهروز بهمنی

گزارش

سیده‌زهرا عباسی
خبرنگار

سال گذشته بنا بر اعلام سازمان پزشکی قانونی ۱۶هزار و۷۷۸نفر در حوادث رانندگی جان خود را از دســـت داده‌اند که در مقایسه با مدت مشابه سال ۹۹، ۹درصد افزایش یافته است. از کل تلفات تصادفات ۴۱۴۷نفر در محورهای درون‌شهری، ۱۱هزارو۶۰۵نفر در مسیرهای برون شهری، ۹۴۱نفر در مسیرهای روستایی و ۸۵نفر در سایر مســـیرها جان باخته‌اند. آمارها نشان می‌دهد بیشترین سهم تلفات مربوط به جاده‌های برون‌شهری اســـت؛ جاده‌هایی که به‌گفته معاون سازمان راهداری ایران به‌ویژه در سال‌های اخیر در معرض خطر سرقت تابلو و علائم قرار گرفته‌اند. سرقت‌های جاده‌ای سالانه حداقل ۲۰میلیارد تومان به این سازمان خسارت می‌زند و این رقم به‌جز خسارتی است که سرقت کابل‌های برق و روشنایی به بار می‌آورد.

همه اســـتان‌ها هـــر از گاهی آمـــار و ارقامـــی از این ســـرقت‌های جاده‌ای مطرح می‌کنند، امـــا به تازگی مسئولان آذربایجان غربی از خسارت ۸میلیارد تومانی ســـرقت تابلو و علائم جاده‌ای خبر داده‌اند؛ عددی که این استان را در مقایسه با میانگین اعلام شده از سوی راهداری کشور در رده اســـتان‌های با سرقت بالا قرار می‌دهد. خوزستان، کرمانشـــاه و گلستان هم هر یک اعلام کرده‌اند ســـالانه به‌طور میانگین از این سرقت‌ها به علاوه ســـرقت تجهیزات روشـــنایی خسارت قابل توجهی می‌بینند.

سرقت ۷هزار تابلو در آذربایجان غربی

سال گذشته بین ۶۵۰۰ تا ۷هزار تابلو و علائم ایمنی از محورهای مواصلاتی آذربایجان غربی به سرقت رفته که بیشترین میزان تابلوهای سرقتی به‌ترتیب در بزرگراه‌ها، محورهای اصلی، کریدورهای اصلی و محورهای فرعی بوده اســـت. مدیرکل راهداری و حمل و نقل جاده‌ای آذربایجان‌غربی ارزش ریالی تابلوهای سرقتی در سال گذشـــته را ۸میلیارد تومان اعلام می‌کند و می‌گوید: امسال ۲۰پرونده سرقت تابلو و علائم جاده‌ای تشکیل شده است.

ارسلان شکری تأکید می‌کند ســـرقت تابلوها و علائم هشـــداردهنده موجب کاهش دید و هوشیاری راننده و اطمینان خاطر او هنگام رانندگی شـــبانه می‌شود و قطعا یکی از عوامل مؤثر در افزایش تصادفات و تلفات جاده‌ای است.

سرقت تابلو، عامل ۳۰درصد تصادف‌ها

طبق آمارهای اعلام شده سال گذشته ۲۸۶۷تصادف جاده‌ای در آذربایجان غربی به وقوع پیوست که منجر به مجروح شدن ۳۵۶۰ و فوت ۲۵۵نفر شد.

معاون راهداری اداره کل راهداری و حمل‌ونقل جاده‌ای آذربایجان غربی ۲۵ تا ۳۰درصد تصادفات رخ داده در سال گذشته را در نتیجه نبود و ســـرقت تابلو و علائم می‌داند و به همشـــهری می‌گوید: در اکثر محورهای اصلی و فرعی اداره کل و اداره‌های شهرستان به‌صورت مســـتمر به نصب، تعمیر و تعویض تابلوهای مورد نیاز اقدام می‌کنند، اما با توجه به گســـترش سالانه شبکه راه‌های آسفالتی اصلی، فرعی و روستایی و همچنین سرقت‌های صورت گرفته در مجموع نیاز به نصب و تهیه تابلو و علائم بسیار بالاست.

منصور نصرتی اعتبار سالانه استان در تهیه و نصب تابلو و علائم از محل‌های ملی و استانی را درمجموع ۲میلیارد و ۵۰۰میلیون تومان می‌دانـــد و تأکید می‌کند که این اعتبار بسیار محدود و اندک است.

او تصریح می‌کند: با توجه به تامین نشدن بموقع اعتبار و تخصیص نقـــدی، اداره کل راهـــداری و پیمانکاران این حوزه با مشکلات زیادی مواجه می‌شوند. با توجه به اینکه جنس مصالح فولادی و ســـرقت آنها بســـیار بالاســـت، پیمانکاران مجبور به نصب چندباره علائم و تابلوها می‌شوند.

نصرتـــی راهکار ایـــن مشـــکل را اســـتفاده از مصالح کامپوزیتی و غیرفولادی می‌داند که هیچ ارزشی برای سارقان ندارد.

جان مسافران در خطر است

گرچه بررســـی آمار اعلام شـــده از ســـوی استان‌ها آذربایجان غربی، خوزســـتان، کرمانشـــاه، گلستان، سیستان و بلوچستان و تهران را بیش از همه در معرض سرقت تجهیزات جاده‌ای نشان می‌دهد، اما مدیرکل دفتر نگهداری علائـــم، تجهیزات و ابنیـــه فنی راه‌ها سازمان راهداری و حمل‌ونقل جاده‌ای تأکید می‌کند نمی‌توان مقایســـه دقیقی از این نظر میان اســـتان‌ها انجام داد.

مجید صباغ‌زاده با اشـــاره به بیش از ۲۲هزار کیلومتر طول راه‌های کشور به همشهری می‌گوید: آمار اعلام شده از ســـوی خوزســـتان و آذربایجان غربی یا دیگر استان‌ها مربوط به مواردی اســـت که همکاران ما در اداره‌های راهداری به کمک نیروهای انتظامی توانستند سرقت را کشف و میزان خســـارت را ارزیابی کنند، اما برخی از اســـتان‌ها چنین امکانی را ندارند و به همین دلیل نمی‌توان گفـــت در کدام منطقه بیشـــتر اتفاق می‌افتد. او با بیان اینکه سرقت علائم جاده‌ای به‌دلیل طول راه‌های کشـــور به‌صورت صددرصدی قابل رصد و ردیابی نیســـت، می‌افزاید: عدد خسارت سرقت تابلو قابل توجه است که علاوه بر هدررفت بیت‌المال موجب صدمه‌های شدید در تصادف‌های رانندگی می‌شود.

صباغ‌زاده ســـرقت علائم جاده‌ای را مربـــوط به همه اســـتان‌ها می‌داند و تأکید می‌کند: در جاده‌هایی که سیستم روشـــنایی دارند بیشترین ســـرقت در زمینه تجهیزات روشنایی و در بقیه تابلو و علائم است.

او تابلوها و علائم را تجهیزات معرفی راه توصیف می‌کند که می‌توانند جان افـــراد را نجات دهند و نبودشـــان خطرآفرین اســـت. با همین تعریف صباغ‌زاده معتقد است با فرهنگسازی باید جلوی افراد اندکی را که دست به این سرقت‌های خطرآفرین می‌زنند، گرفت.

■■■

برنامه ســـازمان راهداری و حمل‌ونقل جاده‌ای اصلاح برخی مســـیرها برای بی‌نیاز شـــدن به علائم و تابلو و استفاده از تابلوهای با همان کارایی اما با جنس بدون ارزش اقتصادی است تا ضرر و زیان سرقت‌ها و آمار آن کاهش یابد.

عدد خبر

۱۳ درصد

خراسان‌رضوی

معـاون اداره کل راهـداری و حمل‌ونقـل جاده‌ای خراسان‌رضوی از سهم ۱۳درصدی استان در جابه‌جایی کل مسافران در کشور خبر داد. بـه گزارش ایسـنا، رضا صحراگرد گفت: بیش از ۱۴میلیون‌و۵۰۰هزار وسیله نقلیـه در سـال ۱۴۰۰ بـه خراسـان‌رضوی وارد شـد کـه ۱۹درصـد آنهـا وسـایل‌نقلیه سـنگین بـود. به‌گفتـه وی، بیـش از ۱۳میلیون‌و۱۲۰هزار مسـافر در محورهـای استان جابه‌جا شدند.

۳۵ روستا

خراسان‌شمالی

مدیـــرکل کتابـخانه‌هـــای عمـــومی خراسان‌شـمالی گفـت: ۳۲روسـتای پرجمعیـت این اسـتان از کتابخانـه عمومی برخوردار شـده‌اند اما همچنان ۳۵روسـتای پرجمعیـت از ایـن امـکان فرهنگـی محروم هسـتند. به گزارش ایرنا، مهدی آریان افزود: این روستاهای بزرگ هریک بیش از ۱۵۰۰نفر جمعیت دارنـد کـه ایجـاد کتابخانـه در آنها ضروری اسـت. به‌گفتـه وی، از ۷۷کتابخانه عمومی خراسان‌شمالی ۴۴مورد در مناطق شـهری، ۳۲مـورد در نواحی روسـتایی و یک کتابخانه سیار روستایی است.

خبر کوتاه

کرمان

رشد اقتصادی ۴درصدی در کرمان

رئیس ســـازمان مدیریت و برنامه‌ریزی کرمان درباره رشد اقتصادی استان گفت: درصد رشد اقتصادی استان ۷,۷درنظر گرفته شده و هم‌اکنون به رشد مثبت ۴درصد رسیده است. به گزارش ایســـنا، جعفر رودری افزود: آخرین مهلت جذب منابع سال قبل پایان تیر و اعتبار کرمان در حوزه اسناد خزانه ۱۰۵۴میلیارد تومان اســـت. تاکنون ۴۲۱میلیارد (حدود ۴۰درصد) آن جذب شده و متأسفانه هنوز ۶۰درصد اسناد خزانه سال گذشته جذب نشده است.

وی تصریح کرد: ۲۲دستگاه اجرایی استان توانستند اعتبار حوزه اسناد خزانه را کامل جذب و حدود ۷دستگاه اجرایی بیش از ۶۰و ۱۱دســـتگاه اجرایی زیر ۵۰درصد و ۳دستگاه اجرایی کمتر از ۲۵درصد و ۹دســـتگاه اجرایی تقریبا هیچ جذب اعتباری از محل اسناد خزانه نداشته‌اند.

رئیس سازمان مدیریت و برنامه‌ریزی کرمان با اشاره به اینکه حدود ۸۰درصد از اعتبار اسناد خزانه جذب نشده متعلق به ۳دستگاه اجرایی است، افزود: اداره کل راهداری و حمل‌ونقل جاده‌ای شـــمال استان، ســـازمان آب و فاضلاب و اداره کل راهداری و حمل‌ونقل جاده‌ای جنوب حدود ۵۱۷میلیارد از اعتبار اسناد خزانه را به‌خود اختصاص داده‌اند.

مـزایـده (به صورت اجاره)
فضـای مسقف بـاغ نگـارستـان

دانشـگاه تـهـران در نظر دارد فضای مسقف در ضلع شمال غربی باغ نگارســـتان متعلق به خـــود را از طریق مزایده (مرحله ســـوم) و به صورت اجاره واگذار نماید. لذا از متقاضیان گرامی دعوت می گردد با مراجعه به سامانه تدارکات الکترونیک دولت (شماره فراخوان ۵۰۰۱۰۹۳۱۹۷۰۰۰۰۰۵) نسبت به بارگذاری اطلاعات خود اقدام نموده و یا جهت کســـب اطلاعات بیشتر با شماره ۶۱۱۱۲۴۴۱-۰۲۱ تماس حاصل نمایند.

مـزایـده ضایعـات انبـار اسقـاط

دانشـگاه تـهـران در نظر دارد ضایعات فلزی و غیر فلزی متعلق به ســـازمان مرکزی خود را از طریق مزایـــده (مرحله دوم) به فروش رســـاند؛ لذا متقاضیان گرامی می‌توانند جهت کســـب اطلاعات بیشـــتر به سامانه ستاد (شـــماره فراخوان ۱۰۰۱۰۹۳۱۹۷۰۰۰۰۰۳) مراجعه و یا با شماره ۶۱۱۱۲۴۴۱-۰۲۱ تماس حاصل نمایند.

آگهی مزایده

شرکت نوسازی و عمران اکباتان (سهامی خاص)

شرکت نوسازی و عمران اکباتان در نظر دارد یک دستگاه وانـــت مزدا و یک دســـتگاه تراکتـــور واقـــع در کیلومتر ۹ جاده محمودآباد به فریدون کنار، روستای بیشه کلا را از طریق مزایده عمومی به فروش برســـاند. متقاضیـــان می‌توانند جهت دریافت و تحویل اسناد مزایده از تاریخ درج آگهی روزنامه به مدت ۱۰ روز به نشانی تهران، خیابان ولیعصر، خیابان توانیر، خیابان چهل شاهد، خیابان رســـتگاران، پلاک ۹ واحد بازرگانی و یا به قسمت مزایده سایت شـــرکت به آدرس: www.ekbatan.ir مراجعه نمایند.

تلفن تماس: ۸۸۷۹۴۱۳۵ - ۸۸۷۹۴۱۳۴

مـزایـده (به صورت اجاره)
واحـد چاپ و تکثیر دانشکدگان فنـی

دانشـگاه تـهـران در نظر دارد واحد چاپ و تکثیر متعلق به دانشـــکدگان فنی (شماره ۲) خود را از طریق مزایده (مرحله سوم) و به صورت اجاره واگذار نماید. لذا از متقاضیان گرامی دعوت می‌گردد با مراجعه به ســـامانه تدارکات الکترونیک دولت (شـــماره فراخوان ۵۰۰۱۰۹۳۱۹۷۰۰۰۰۰۴) نسبت به بارگذاری اطلاعات خود اقدام نموده و یا جهت کسب اطلاعات بیشتر با شماره ۶۱۱۱۲۴۴۱-۰۲۱ تماس حاصل نمایند.

مـزایـده (به صورت اجاره)
بـوفـه دانشکـدگـان فنـی

دانشـگاه تـهـران در نظر دارد بوفه متعلق به دانشـــکدگان فنی (شـــماره ۲) خـــود را از طریق مزایده و بـــه صورت اجاره واگـــذار نماید. لذا از متقاضیان گرامی دعوت می‌گردد با مراجعه به سامانه تدارکات الکترونیک دولت (شماره فراخوان ۵۰۰۱۰۹۳۱۹۷۰۰۰۰۰۲) نسبت به بارگذاری اطلاعات خود اقدام نموده و یا جهت کســـب اطلاعات بیشتر با شماره ۶۱۱۱۲۴۴۱-۰۲۱ تماس حاصل نمایند.

آگهی مناقصه ۱۰-۱۴۰۱

شرکت بهره‌برداری راه‌آهن شهری تهران وحومه

شرکت بهره‌برداری راه‌آهن شهری تهران و حومه در نظر دارد مناقصه عمومی را به شرح جدول ذیل برگزار نماید:

ردیف	موضوع	نوع مناقصه	مبلغ سپرده(ریال)
۱	تجدید مناقصه نگهداری و تعمیرات شبکه بالاسری برق OCS و تجهیزات جانبی آن در خط ۵	دو مرحله ای	۱،۸۲۰،۰۰۰،۰۰۰
۲	خرید ۱۰۶۰ ثوب مانتو و ۲۱۲۰ ثوب شلوار فرم اداری زنانه و ۲۱۲۰ ثوب مقنعه سرمه ای	دو مرحله ای	۶۰۰،۰۰۰،۰۰۰
۳	خرید ۲۱۶۷ عدد عینک آفتابی	تک مرحله ای	۱،۰۹۰،۰۰۰،۰۰۰
۴	خرید تجهیزات سروری ، Tapelibrary و خدمات پس از فروش	تک مرحله ای	۱،۱۵۰،۰۰۰،۰۰۰
۵	خرید تجهیزات ذخیره سازی مرکزداده و خدمات پس از فروش	تک مرحله ای	۲،۴۳۰،۰۰۰،۰۰۰
۶	خرید، نصب و راه اندازی ۴۵دستگاه ثبت چهره مدل F۲ شرکت Suprima ، و سرویس جمع آوری اطلاعات (نرم افزار امین)	تک مرحله ای	۱،۳۱۰،۰۰۰،۰۰۰
۷	خرید لباسکار دو تکه شبرنگ‌دار ۸۵۰۰ ثوب کاور و ۳۰۰۰ ثوب شلوار	دو مرحله ای	۱،۷۲۰،۰۰۰،۰۰۰
۸	خرید تجهیزات فعال شبکه های ارتباطی	تک مرحله ای	۳،۶۶۰،۰۰۰،۰۰۰

لذا از اشخاص حقوقی واجد شرایط دعوت می‌گردد بـــه منظور دریافت اوراق مناقصه و کسب اطلاعات بیشتر با واریز مبلغ ۲،۰۰۰،۰۰۰ ریال بابت اســـناد و پاکات مخصوص مناقصه به حســـاب جـــاری ۷۰۰۸۰۲۷۴۹۳۲۸ بانک شهر (شعبه امام خمینی(ره) کد۲۶۴) در وجه شرکت بهره برداری راه آهن شـــهری تهران و حومه تا ساعت ۱۲:۰۰ روز پنج شنبه مورخ ۱۴۰۱/۰۳/۲۶ به نشانی: تهران- خیابان انقلاب اسلامی- تقاطع حـــافظ- شماره۹۵۶ - طبقه پنجم- مدیریت امور قراردادها (مناقصات و مزایده ها) مراجعه نمایند. تحویل اســـناد مناقصه تا ساعت ۱۶:۳۰ روز شنبه مورخ ۱۴۰۱/۰۳/۲۸ می باشد. جهت کسب اطلاعات بیشتر به سایت http://metro.tehran.ir مراجعه شود.

تاکید می‌گردد اسناد مناقصه فقط به صورت حضوری و با ارائه معرفی نامه رسمی قابل دریافت است.

این آگهی در روزنامه های کثیر الانتشار به چاپ رسیده و هزینه آن بر عهده برنده مناقصه خواهد بود.

شرکت بهره‌برداری راه‌آهن شهری تهران و حومه

آگهی مناقصه عمومی شماره ۱۴۰۱/۶ کد آگهی: /ط۳۲۰م/

شهرداری منطقه ۲۰تهران درنظر دارد اجرای عملیات عمرانی مشروحه ذیل را از طریق مناقصه عمومی و برمبنای فهارس بهای ابنیه، تاسیسات مکانیکی و الکتریکی سال ۱۴۰۱ سازمان برنامه و بودجه کشور به پیمانکار واجد شرایط واگذار نماید، لذا از اشخاص حقوقی واجد شرایط جهت شرکت در مناقصه دعوت بعمل می آید.

ردیف	عنوان پروژه	نوبت	مبلغ پایه پروژه (ریال)	مبلغ سپرده (ریال)
۱	عملیات بازسازی مجموعه ورزشی شهر سالم ۲ (توسعه محله ای)	اول	۱۹,۹۲۱,۰۴۷,۸۸۳	۱,۰۰۰,۰۰۰,۰۰۰

توضیحات:

۱) مدت و محل انجام خدمات: ۱۲ ماه شمسی، میدان هادی ساعی، خیابان کمیل ، بوستان وحدت اسلامی، مجموعه ورزشی شهرسالم ۲

۲) اعتبار پروژه بصورت ۸۰ ٪ نقدی و ۲۰٪غیر نقدی میباشد.

۳)شرایط متقاضی: دارا بودن حداقل پایه ۵ ابنیه برای و نیز الزام داشـــتن گواهی(موقت یا دایمی) صلاحیت پیمانـــکاری از وزارت کار با در نظر گرفتن ظرفیت مورد نیاز

۴) محل دریافت اسناد و ارائه پیشنهادات: واحد قراردادها مســـتقر در ســـاختمان مرکزی منطقه به نشـــانی: شـــهرری، میدان هادی ســـاعی، خیابـــان شـــهرداری، جنـــب دادگســـتری شهرســـتان ری و همچنیـــن اســـناد مناقصـــه از طریـــق تـــالار آگهـــی معاملات شـــهرداری تهـــران به نشـــانی business.tehran.ir قابـــل رویـــت و دریافـــت می‌باشـــد.

۵) میزان سپرده نقدی وشماره حساب: سپرده بصورت فیش نقدی طبق جدول بحساب شـــماره ۱۰۰۴۵۶۸۴۸۰ جاری نزد بانک شهر شعبه شهرری یا ضمانت نامه بانکی معتبر سه ماهه با قابلیت تمدید

۶) مهلت دریافت اسناد و ارائه پیشنهاد: ۱۴ روز از تاریخ انتشار آگهی در روزنامه

بدیهی اســـت شرکت در مناقصه و ارائه پیشنهاد بمنزله قبول شروط و تکالیف مقرر در اســـناد مناقصه بوده و شهرداری در رد یک یا کلیه پیشنهادات مختار می‌باشد و هزینه آگهی بعهده برنده مناقصه خواهد بود.

روز، ساعت و محل قرائت پیشنهادها در اسناد مناقصه منظور شده است.

تمامی متقاضیان شرکت در مناقصه موظفند در هنگام تحویل پاکات به دبیرخانه، نسبت به ارائه شناسه ملی برای اشخاص حقوقی اقدام نمایند.

کلیه پیمانکاران می‌بایست در سامانه تأمین‌کنندگان و ارائه دهندگان خدمت از ســـایت (Tehran.ir)ثبت نام نمایند و ضمناً مشـــروح شرایط مناقصه در اسناد درج گردیده که شرکت‌کنندگان باید مدارک را پس از اخذ با قید قبولی امضاء نموده و در پاکتهای لاک و مهر شده تحویل دبیرخانه محرمانه شهرداری منطقه ۲۰ نمایند.

۷) اجرای ضوابط زیســـت‌محیطی و مفاد دســـتور العمل(HSEPLAN) از الزامات انجام پروژه‌ها بوده و رعایت آن از طرف پیمانکار الزامی می‌باشد. ضمناً، می‌بایست قبل از تحویل اسناد جهت اخذ تأئیدیه به واحد HSE مراجعه نمائید.

۸) متقاضیان می‌توانند ضمن تحویل اســـناد مناقصه/مزایده بصورت فیزیکی در محـــل تحویل و در مدت زمان مقرر، نســـبت به بارگذاری اســـناد (پاکت الف) در ســـایت http://business.tehran.ir اقدام و درصورت نیاز به دریافت اطلاعات و اخذ راهنمایی با شماره تلفن های ۸۴۱۶۱۷ و ۸۴۱۶۱۲۰۲ سازمان فناوری اطلاعات و ارتباطات شهرداری تهران تماس حاصل نمایند.

روابط عمومی شهرداری منطقه ۲۰

میادین

قیمت گوشت منجمد در میادین

در ماه‌های اخیر افزایش قیمت گوشت قرمز در بازار کشور باعث شـــده روند واردات گوشت منجمد از کشورهای دیگر ادامه یابد امـــا در کنار آن مازاد تولید دامـــداران داخلی نیز به‌صورت منجمد ذخیره‌ســـازی و به بازار عرضه شده است. در میادین میوه وتره‌بار علاوه بر گوشـــت گرم، گوشت قرمز منجمد داخلی و وارداتی نیز با قیمتی پایین‌تر از گوشت گرم به فروش می‌رسد.

کیلوگرم / تومان

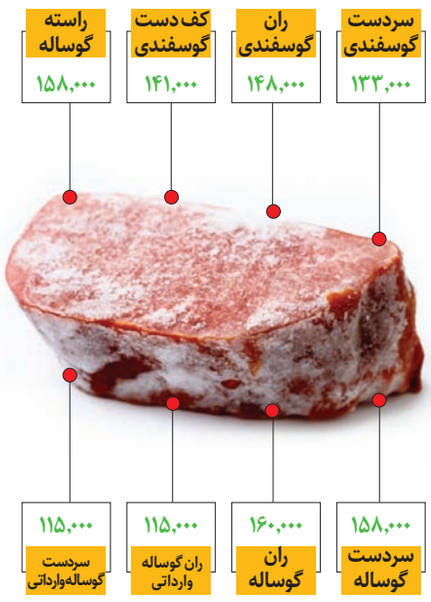

سوپرمارکت

حلواشکری؛ کمیاب‌شدن معروف‌ها

قیمت هر کیلوگرم حلوا شکری به ۱۲۵هزار تومان رسیده است. به گزارش همشهری، روند کمیاب‌شدن محصولات مصرفی، با نگاهی به‌احتمال افزایش قیمت در همه محصولات مصرفی، فراگیر شده و در هفته اخیر برخی از برندهای حلوا شـــکری در فروشگاه‌ها به‌ویژه مجازی‌ها، کمیاب شـــده‌اند. برندهای کمتر معروف فعلا بازار آنلاین را در اختیار دارند.

برند	مشخصات	قیمت
عقاب	ساده–۴۰۰گرمی	۴۹,۰۰۰
عقاب	پسته‌ای–۴۰۰گرمی	۵۸,۰۰۰
تکسان	ساده ۷۰۰گرمی	۹۰,۰۰۰
آسمان	ساده ۹۰گرمی	۱۱,۰۰۰
باز	پسته‌ای ۲۵۰گرمی	۳۳,۰۰۰
مزرعه	ساده ۳۵۰گرمی	۴۲,۰۰۰
باز	کنجدی ۴۰۰گرمی	۴۶,۰۰۰
آسمان	دارچینی ۴۰۰گرمی	۵۰,۰۰۰

خبر

اصلاح فرایند رسیدگی به اعتراضات یارانه

وزیر تعـــاون، کار و رفـــاه اجتماعـــی درباره گلایـــه برخی از بازنشستگان که فرزند آنها دارای درآمد و یارانه معیشتی آنها حذف شده است، گفت: بخش زیادی از این اعتراضات درست است، یا مثلاً کسانی که خودرو داشتند و به‌صورت قولنامه‌ای فروخته‌اند و یا براساس اطلاعات پلیس راهور هنوز ماشین به نام فرد قبلی است، ما اصل اعتراض را بر صحت می‌گذاریم و به آنها فرصت می‌دهیم ســـند به نام خریدار خودرو صادر کنند یا اینکه فرزند خانوار که بزرگ شده و خانواده مستقل تشکیل داده است، اما پرونده یارانه‌اش را جدا نکرده، خانوار جدید یارانه‌ای تشکیل دهد و مستقل شود تا بتوانیم به سرپرست خانوار یارانه معیشتی بدهیم.

عبدالملکی اضافه کرد: کسانی که فرزند بزرگ دارند و می‌خواهند پرونده یارانه‌ای خانوار آنها جدا شـــود و یا کسانی که با حساب شخصی خود کار اقتصادی انجام می‌دهند، باید حساب فردی از حساب تجاری آنها جدا شود، به‌عنوان مثال کسانی هستند که حساب کارپردازی اداره با شماره‌حساب فردی آنها انجام می‌شود. به آنها هم فرصت می‌دهیم شماره‌حســـاب شخصی خود را از حساب تجاری و اداری جدا کنند.

او گفت: تعدادی از طلاب هستند که وجوه شرعی به حسابشان واریز می‌شود که آنها باید به دفتر مراجع تقلید ارجاع دهند، آنها هم باید حساب فردی خود را از حساب وجوه شرعی جدا کنند. اگر این اتفاقات بیفتد، اکثر این متقاضیان جزو ۹۰درصد مردم قرار می‌گیرند و یارانه شامل حالشان می‌شود. عبدالملکی تأکید کرد: دولت نمی‌خواهد حتی یک نفر از ۹دهک کم‌درآمد جامعه حقش ضایع شود و یارانه به‌حســـاب آنها واریز می‌شود؛ البته یارانه‌ای که فعلاً واریز علی‌الحســـاب است و اگر جزو ۹۰درصد باشند بعداً قابل برداشت می‌شود.

عکس: همشهری / امیر پناهپور

بورس در فاز استراحت

شاخص کل بورس تهران دیروز با ۱۱هزار واحد کاهش، وارد دوره اصلاح شد

بورس

شاخص کل بورس تهران در مبادلات روز گذشته با ۱۱هزار واحد کاهش مواجـــه و بیش از ۲۸هزار میلیارد تومان از ارزش سهام شرکت‌ها کاسته شد. به‌نظر می‌رسد بعد از ۲ ماه صعود مداوم، شاخص کل بازار سهام وارد فاز استراحت شده است، آنطور که کارشناسان می‌گویند: این یک دوره موقت در بازار سهام است.

به گزارش همشهری، شاخص کل بورس تهران که از ابتدای امسال تا پایان اردیبهشت به‌طور مداوم رشد کرده بود، از ابتدای خردادماه وارد یک دوره اصلاحی شده و از ابتدای خرداد ماه تاکنون ۳,۳درصد نزول کرده اســـت.این روند در مبادلات دیروز نیـــز ادامه یافت و شاخص کل بورس با ۱۱هزار واحد کاهش، به محدوده یک میلیون ۵۵۳هزار واحد رسید. تحت‌تأثیر این نزول بیش از ۲۸هزار میلیارد تومان از ارزش ســـهام شـــرکت‌های حاضر در بازار سرمایه کاسته شـــد و ســـهامداران حقیقی بیش از ۴۵۲میلیارد تومان نقدینگی از بازار ســـهام خارج کردند. دیروز همچنین ارزش معاملات خرد ۲۱۲میلیارد تومان افت کرد.

دلایل نزول

بررسی‌ها نشـــان می‌دهد که با رسیدن شـــاخص به محدوده یک میلیون و ۶۰۰هزار واحـــد که نوعی مقاومت تکنیکی برای رشـــد شاخص تلقی می‌شـــود، نوعی دوگانه ادامه رشد یا اصلاح در بین فعالان بازار سرمایه شکل گرفته اســـت و همین موضوع، منجر به کاهش حجم سرمایه‌گذاری در بورس شـــده است. از نظر بنیادی این ابهام در مورد تداوم رشـــد، به متغیرهایی ازجمله توقف روند رو به رشـــد قیمت جهانی کالاهای پایه، نرخ بهره و حتی مذاکرات هســـته‌ای بازمی‌گردد. با این حال به‌نظر می‌رسد بخش مهمی از دلایل نزول به تغییر در سیاســـت‌های پولی و مالی بازمی‌گردد که بانک مرکزی را بر آن داشته است تا برای کنترل تورم، نرخ بهره را افزایش دهد. از نظر بنیادی بین رشد نرخ بهره و نوسان‌های شاخص بورس، ارتباط مستقیمی وجود دارد. افزایش نرخ بهره می‌تواند مانع از رشد شاخص‌ها شود. آمارها نشان می‌دهد که از ابتدای سال‌جاری تاکنون نرخ بهره بین بانکی به درستی و برای مقابله با تورم از سوی بانک مرکزی افزایش یافته است. این سیاستی است که کارشناسان اقتصادی هم آن را تأیید می‌کنند اما فرایندی اســـت که می‌تواند شاخص‌های بورس را تحت‌تأثیر خود قرار دهد. موضوع دیگری که به‌نظر می‌رسد بر بازار سرمایه تأثیر گذاشته، ابهاماتی است که در مورد اثر حذف ارز ترجیحی وجود دارد. با وجود آنکه شرکت‌های بورس گزارش‌هایی در این زمینه منتشر کرده‌اند اما هنوز آثار این سیاست به‌طور دقیق بر فعالیت شرکت‌های بورس مشخص نیست. با این همه به زعم کارشناســـان، حذف ارز ترجیحی می‌تواند آثار مطلوبی بر عملکرد شرکت‌های بورس داشته باشد و منجر به بهبود فعالیت اقتصادی بسیاری از صنایع و رشد تولید شود.

پیش‌بینی آینده

آنطور که کارشناسان می‌گویند: برایند شاخص‌های بورس در سال جاری مثبت اســـت و اغلب تحلیلگران انتظار دارند تا شاخص کل بورس تهران در ســـال‌جاری به روند رو به رشد خود ادامه دهد. به گفته کارشناســـان، نزول‌های فعلی بورس مقطعی است و بورس عملا بعد از ۲ماه رشد مداوم وارد فاز استراحت یا اصلاح شده و علت اصلاح موقت شاخص افزایش نسبت قیمت به درآمد بازار سرمایه به سطح ۹مرتبه است.

این نسبت که یکی از مهم‌ترین فاکتورهای سرمایه‌گذاری در بورس است نشان می‌دهد که قیمت ســـهام شرکت‌های بورس تا چه حد رشد کرده است. از نظر تاریخی نسبت قیمت به درآمد بازار سرمایه در محدوده ۵تا ۸مرتبه در مقاطع تاریخی مختلف در نوسان است و در دوره‌هایی که این نســـبت افزایش می‌یابد، شـــاخص بورس وارد یک دوره اصلاح می‌شود. در چنین شـــرایطی افزایش درآمد شرکت‌های بورس در ماه‌های آینده می‌تواند منجر به کاهش نسبت قیمت به درآمد بازار سهام و باعث رشد دوباره شاخص بورس شود. این موضوعی است که کارشناســـان درباره آن اتفاق نظر دارند و بر این باورند که در ماه‌های آینده و با انتشار گزارش‌های مالی جدید شرکت‌های بورس، سطح درآمد این شرکت‌ها افزایش خواهد یافت و زمینه برای رشد دوباره شاخص بورس فراهم می‌شود.

احسان عسگری، یک کارشناس بازار ســـرمایه در این‌باره گفت: از ابتدای سال‌جاری تاکنون، بازار سهام، روند رو به رشدی را سپری کرده است اما در روزهای اخیر شاخص‌های بورس با نوسان مواجه شده‌اند اما انتظار می‌رود سودآوری شرکت‌های بورس در ماه‌های آینده افزایش یابد.

او چشم‌انداز بازار ســـهام را در روزهای آینده مثبت ارزیابی کرد و گفت: به‌نظر می‌رسد امسال، شرکت‌های فعال در بازارهای جهانی سودآوری خوبی را تجربه کرده و ارزش فروش آنها در صورت ثابت بودن حاشیه سود، رشد کند. یک کارشناس دیگر بازارسرمایه نیز با بیان اینکه جای نگرانی در بازار سهام نیست، تأکید کرد: افت اخیر بازار ســـرمایه مربوط به ابهامات اقتصادی اســـت و به‌نظر می‌رسد فضای موجود یعنی افت بازار به‌زودی برطرف شـــده و شاهد رشد طبیعی بورس باشیم. محمدعلی احمدزاد اصل با بیان اینکه تمام متغیرها نشان می‌دهد که بازار سرمایه پتاسیل رشد بسیاری دارد، تأکید کرد: با توجه به تورم موجود، به‌نظر می‌رسد وضعیت درآمدی شرکت‌ها براساس تورم حاکم در اقتصاد، به‌زودی بهبود یافته و باز هم شاهد رشد متعارف بورس باشیم.

نرگس توانایی، یک کارشناس دیگر بازار سرمایه درباره شرایط فعلی بازار سهام گفت: این روزها احتیاط سهامداران با توجه به برخی از ابهام‌ها افزایش یافته است و سهامداران عمدتا در سهام شرکت‌های کوچک سرمایه‌گذاری می‌کنند.

کاهش تقاضای خرید از سوی مرغداران، تولیدکنندگان جوجه یک روزه را با زیان هنگفتی مواجه کرده اما دولت می‌گوید از تولیدکنندگان حمایت می‌کند

جوجه کُشی متوقف می‌شود؟

گزارش

در روزهای اخیـــر کلیپ‌هایی از معدوم‌سازی تعداد زیادی جوجه یک‌روزه در فضای مجازی منتشر شد که دست‌کم یکی از این کلیپ‌ها با ذکر تاریخ مربوط بـــه ۲روز پیش یعنی جمعـــه ۶خردادماه امسال بود. در این کلیپ امحای ۸۰هزار جوجه به تصویر کشیده شـــده بود که به شیوه‌ای دلخراش معدوم می‌شـــدند. این اتفاق برای نخســـتین‌بار نیســـت که رخ می‌دهد، ۲ســـال پیش نیز درپی کاهش تقاضـــای مرغ در آغـــاز کرونا جوجه‌های تولیدی روی دســـت تولیدکنندگان ماند و برای کاهش هزینه تولید بخش زیادی از این جوجه‌ها امحا شـــدند. گذشـــته از اینکه چه بخشـــی از کلیپ‌های جوجه‌کشـــی، جدید و چه بخشـــی قدیمی و مربوط به اتفاقی مشـــابه باشـــد که در فروردین ۲سال پیش رخ داد، این تصاویر از ۲منظر قابل توجه و بررسی است؛ یکی از دید امنیت غذایی و دیگری که از آن نیز مهم‌تر اســـت توجه به این رویداد دلخـــراش از منظـــر اخلاقی اســـت. در هفته‌های گذشته روند هدفمندســـازی یارانه و پرداخت مستقیم آن به مردم و اصلاح نظام تامین ارز واردات، منجر به افزایـــش قیمت چند قلم از کالاهای اساســـی ازجمله مرغ و تخم مرغ شده و گرچه این اصلاح اقتصادی به باور کارشناســـان اقدامـــی اجتناب‌ناپذیـــر بود امـــا در کوتاه‌مدت دشـــواری‌های تامین ارزاق را برای قشر ضعیف جامعـــه افزایش داده اســـت. اما فراتـــر از تامین کالاهای اساســـی و دغدغه‌های اقتصادی، آنچه انتشـــار چنین تصاویری در فضای مجازی در پی دارد آزردن و جریحه‌دار کردن احساسات و عواطف مردم و عبور از اصول اخلاقی و عواطف انســـانی اســـت. اینکه آیا برای جلوگیری از ضـــرر و زیان مرغداران و تولیدکنندگان جوجه یک‌روزه راه‌حلی دیگر جز توسل به کشـــتار گستره این موجودات زنده وجـــود دارد یا خیر؟ پرسشـــی اســـت که کارشناســـان این حوزه باید به آن پاسخ دهند اما پاسخ هرچه باشد از خشونت آشکار این تصاویر و عادی‌سازی و گسترش حس بی‌رحمی و سنگدلی در جامعه کم نخواهد کرد.

عکس و فیلم منتشر نشود

در پـــی واکنش‌هایـــی کـــه انتشـــار فیلم‌های معدوم‌سازی جوجه‌های یک‌روزه در پی داشت، انجمن صنفی تولیدکننـــدگان جوجه یکروزه در نامه‌ای به تاریخ ۴خردادماه از اعضای خود خواست برای جلوگیری از سوءاستفاده عوامل فرصت‌طلب عملیات معدوم‌سازی بدون انتشـــار فیلم انجام شود. کاهش شدید تقاضای خرید جوجه یک‌روزه از ســـوی مرغداران، زیان تولیدکنندگان جوجه یک‌روزه را افزایش داده و در این حقیقت شـــکی نیست که زیان این بخش از نظام تولید کشور باید به هر طریق کاهش یابد یا جبران شود. اصلاح نرخ ارز واردات نهاده‌ها در یک ماه اخیر هزینه تامین این اقلام را برای فعالان حـــوزه تولید دام و طیور به‌شدت افزایش داده است. بهار سال ۹۹ نیز درپی کاهش شدید تقاضای مصرف مرغ، زیان فراوانی به تولیدکنندگانی وارد شد که جوجه‌ریزی اسفندماه را با توجه به افزایش تقاضا در شب عید، از میزان عادی بالاتر نیز برده بودند. در آن زمان نیز انتشار تصاویر امحای جوجه‌های یک‌روزه واکنش‌های منفی بسیاری به‌دنبال داشـــت. اما این بار به‌نظر می‌رسد دولت کاهش زیان تولیدکنندگان را در دستور کار قرار داده و برای این کار تدابیری درنظر گرفته است.

راهکارهای حمایتی دولت

خرید تضمینی و تولید قراردادی، ۲راهکار دولت برای تامین کالاهای اساسی مردم بدون تحمیل زیان به تولیدکننده و هزینه بالا به مصرف‌کنندگان اســـت. پس از تأکید مکرر وزیر جهاد کشاورزی بر کاهش ریســـک تولید جوجه‌ریزی واحدهای تولیدی، معاون امور دام وزارت جهادکشـــاورزی روز گذشته در گفت‌وگو با یکی از بخش‌های خبری تلویزیون شیوه‌های حمایتی دولت از مرغداران را تشریح کرد. حســـین دماوندی نژاد با بیان اینکه جوجه یکروزه تولیدی کشور باید در فضای پرورش قرار بگیرد، گفت: بر این اساس شرکت پشتیبانی امور دام کشـــور تولید قراردادی را با مرغداران در دستور کار قرار داده به این شکل که مرغداران به تعداد جوجه تولید شده نهاده به‌صورت مدت‌دار از شرکت پشتیبانی امور دام دریافت و اقدام به تولید می‌کند. در این روش تولیدکنندگان مختارند که مرغ تولیدی خود را به بـــازار عرضه کنند یا با نرخ مصوب تحویل شرکت پشتیبانی امور دام دهند.

تسهیل روند صادرات

به‌گفته معاون وزیر جهادکشـــاورزی، با پیگیری بحث صادرات به‌طور جدی و حذف تعرفه صادرات مرغ و تخم مرغ، پس از تامین کافی ذخایر مورد نیاز کشور از حیث این محصولات، مازاد تولید مرغ و تخم مرغ کشور به سمت بازارهای منطقه هدایت خواهد شد تا مازاد تولید زیانی برای تولیدکنندگان به همراه نداشته باشـــد. دماوندی نژاد افزود: در سیاست‌های حمایتی دولت، برای تامین خوراک گله‌های مادر جوجه یک‌روزه تخمگذار و گوشتی نیز برنامـــه کاملی تدارک دیده و از روز گذشـــته ابلاغ شـــده که براســـاس آن پرورش‌دهندگان می‌توانند بـــا دریافت دان مـــدت‌دار و اعتباری از شرکت پشـــتیبانی امور دام از تسهیلات لازم در جهت ادامه تولید برخوردار شوند. به‌گفته معاون امور دام وزارت جهادکشاورزی در بخش تخم‌مرغ نیز دولت حمایت از تولیدکنندگان را در دستور کار دارد به این شـــیوه که کمیته تخصصی و فنی مرکـــب از اتحادیه مرکـــزی تولیدکنندگان مرغ تخمگذار میهن و تعدادی از معاونت‌های وزارت جهاد به مدیریت معاون امور دام شکل گرفته که تعیین قیمت هفتگی تخم‌مرغ را با هدف خرید و ذخیره‌سازی مازاد تولید انجام می‌دهد.

تالار شیشه‌ای

روند شاخص کل بورس تهران در روز گذشته

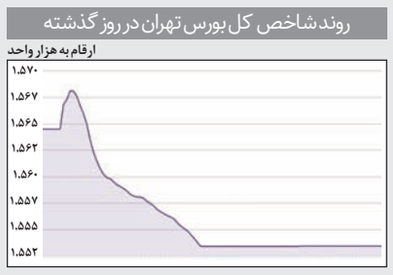

شاخص کل بورس تهران در مبادلات دیروز ۱۱هزار و ۸۵واحد، معادل ۰,۷۱درصد نزول کرد و به یک میلیون و ۵۵۳هزار و ۴۰۱واحد رسید. شاخص کل هم وزن هم با ۴هزار و ۲۵۲واحد نزول به ۴۳۲هزار و ۴۵۲واحد رسید.

ترکیب دیروز معاملات بازار سهام

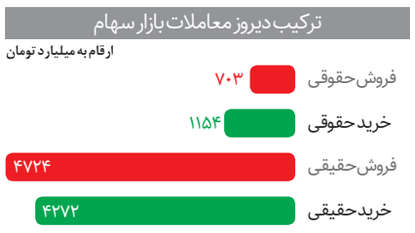

در مبـــادلات روز گذشـــته ســـهامداران حقیقـــی ۴هـــزار و ۲۷۲میلیارد تومان سهام خریدند اما در مقابل حجم فروش سهامداران حقیقی به ۴هزار و ۷۲۴میلیارد تومان رسید. این به‌معنای آن است که سهامداران حقیقی دیروز ۴۵۱میلیارد تومان نقدینگی از بازار سهام خارج کردند.

تراز صعود و نزول در بازار سهام

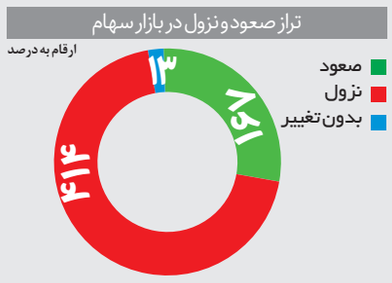

در مبادلات دیروز بازارسرمایه، قیمت سهام ۱۶۷شرکت رشد و ۴۱۴شرکت کاهش یافت. قیمت سهام ۱۳شرکت هم تغییری نکرد.

ارزش بازار سهام

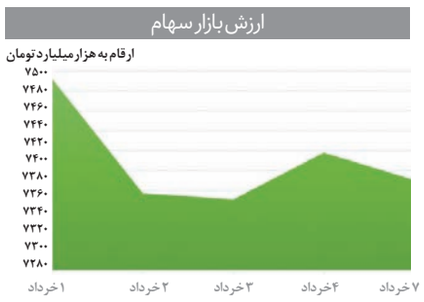

ارزش کل سهام شرکت‌های حاضر در بورس و فرابورس در مبادلات دیروز ۲۸هزار میلیارد تومان نزول کرد و به ۷۳۷۰هزار میلیارد تومان رسید. این به‌معنای آن است که ارزش دلاری کل بازار سهام ایران با توجه به قیمت روز گذشته هر دلار آمریکا در بازار تهران که در محدوده ۳۰هزار و ۶۷۰تومان دادوستد شد، هم‌اکنون معادل ۲۴۰میلیارد و ۳۰۰میلیون دلار است.

ارزش معاملات بازار سرمایه

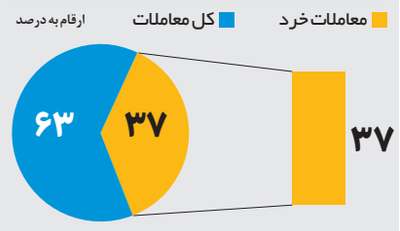

در مبـــادلات دیـــروز ۹هـــزار و ۳۵۱میلیـــارد تومـــان اوراق بهادار در بازار سرمایه دادوستد شد. از این میزان ۵هزار و ۴۲۶میلیارد تومـــان به معاملات خرد ســـهام و بقیه به اوراق بدهـــی و معاملـــات عمـــده اختصاص یافت. این ارقـــام نشـــان می‌دهـــد کـــه ارزش کل معاملات خـــرد در دادوســـتدهای روز گذشـــته ۲۱۲میلیـــارد تومـــان معادل ۳,۸درصد نزول کرده است.

چهره‌ها

سید جواد ساداتی نژاد
وزیر جهادکشاورزی
سیاست یارانه ارز ۴۲۰۰تومانی موجب تورم در حوزه کشـــاورزی شـــده بود؛ این سیاست همچنین منجر شد سرمایه‌گذاران از بخش کشـــاورزی فرار کنند. همچنین ســـبب شد تا بودجه خودکفایـــی از این بخش حذف شـــده و بـــه جـــای اینکـــه زیرســـاخت‌های کشـــاورزی تقویت شود، زیرساخت‌های تجارت تقویت و باعث افزایش تغییر کاربری اراضی کشاورزی شد. مزیت‌های طرح جدید به شکلی است کـــه باعث می‌شـــود تـــا هـــم رقابت در حـــوزه کشـــاورزی افزایـــش یابد و هـــم مصرف‌کننده ترغیب به خرید از تولیدکننده داخلی شود.

مهدی دادفر
دبیر انجمن واردکنندگان خودرو
واردات خودرو در برهه کنونی، یک اقدام ملی و بـــه نفع اقتصـــاد کلان، تنظیـــم بـــازار و آحاد مردم است، اما عده‌ای در تلاشند با گفتار و کردارشان اصل موضوع را با مغشوش کردن بـــازار و ســـیاه نمایی بـــه هـــم بزننـــد. فراموش نکرده‌ایم، پیـــش از ممنوعیـــت واردات می‌توانستیم خودرویی نظیر پراید را با قیمت کمتر از ۳۰میلیون تومان و بدون قرعه‌کشی خریـــداری کنیـــم، امـــا نتیجـــه ممنوع‌شـــدن واردات، حرکت کردن به‌ســـمت قرعه‌کشـــی و خرید محصولات خودروســـازان با استفاده از چاشـــنی شـــانس و بـــا قیمت‌هـــای بســـیار بالاتر است.

اسطوره ستاره‌شناس

بعد از طارمی، نوراللهی، انصاری‌فرد و ... در کارنامه امیرحسین حسین‌زاده هم حضور زیرنظر علی دایی به چشم می‌خورد

۱۸

جایت سبز، نفت تهران!

بیرانوند، پورعلی گنجی و خیلی از ستارگان دیگر در تیم‌های بی‌هوادار تهرانی اوج گرفتند

۱۸

نُقلِ انتقالات

با پایان یافتن فصل فوتبال باشگاهی در اروپا تنها جذابیت فوتبال شایعه‌های نقل‌وانتقالاتی آن است

۱۹

همشهری ورزشی

یکشنبه ۸ خرداد ۱۴۰۱ ■ ۲۷ شوال ۱۴۴۳ ■ سال سی‌ام ■ شماره ۸۵۰۷

عکس | پویا قربانی

سلام سن سیروس

با صعود ملوان، یکی از نمادهای لیگ ایران به سطح اول بازگشت

دوری ۶ساله قوهای سفید، دریا را از جغرافیای لیگ برتر حذف کرده بود

جوانی امتیاز تیم ماست

میلاد عبادی‌پور، کاپیتان تیم ملی والیبال معتقد است که جوان شدن امتیاز بزرگ تیم در لیگ ملت‌هاست و تا زمانی که به جوان‌ها میدان داده نشود، هیچ اتفاقی در والیبال نمی‌افتد

176

روز مانده تا جام جهانی

Qatar2022

پخش زنده روز

لیگ برتر ایران - هفته ۲۹

پرسپولیس	20:00
شهر خودرو	
هوادار	20:00
گل گهر	
فولاد	20:00
سپاهان	

برنامه بازی

لیگ برتر ایران - هفته ۳۰

دوشنبه ۹ خرداد ۱۴۰۱

استقلال	19:00
نفت. م.س	
پیکان	19:00
مس	

سه‌شنبه ۱۰ خرداد ۱۴۰۱

نساجی	18:30
تراکتور	

پنج‌شنبه ۱۲ خرداد ۱۴۰۱

گل گهر	20:00
ذوب آهن	
سپاهان	20:00
آلومینیوم	
فجر سپاسی	20:00
پرسپولیس	
صنعت نفت	20:00
هوادار	
شهر خودرو	20:00
فولاد	

تیتر یک

داستان صعود

بازگشت ملوان به لیگ برتر فوتبال را باید بهترین خبر ورزشی این هفته دانست. قوی سپید خزر با توجه به قدمت و اصالتش همواره نقش زیادی در جذاب‌ترشدن لیگ ایران داشت و با سقوط این تیم لیگ برتر چندسالی از این جذابیت مضاعف بی‌بهره مانده بود. انزلی‌چی‌ها سال ۹۵ و در پایان لیگ پانزدهم طی یک بازی دراماتیک از لیگ برتر سقوط کردند و جمعه گذشته بعد از گذشت ۶سال دوباره به لیگ برتر بازگشتند. این غیبت ۶ساله در حالی رخ داد که تا پیش از آن طی ۳۱دوره برگزاری لیگ، ملوان فقط در ۴دوره غیبت داشت اما در ۶سال اخیر تعداد این غیبت‌ها دورقمی شد. ملوان به‌عنوان قدیمی‌ترین قدرت شهرستانی فوتبال ایران و رکورددار حضور در فینال جام‌حذفی بین تیم‌های غیرتهرانی، در رقابت‌های لیگ هم همیشه حضوری پررنگ داشته است. پیش از انقلاب اسلامی در سطح اول فوتبال ایران ۶دوره جام تخت‌جمشید برگزار شد که ملوان در هر ۶دوره حاضر بود و البته دوره ششم نیمه‌کاره باقی ماند. بعد از انقلاب و تا قبل از راه‌اندازی لیگ حرفه‌ای ایران نیز ۱۱دوره لیگ با نام‌های قدس و آزادگان برگزار شد که ملوان فقط ۳دوره در سطح اول حضور نداشت. بهترین مقام این تیم هم سال ۱۳۶۹ در لیگ قدس به‌دست آمد که شاگردان بهمن صالح‌نیا در لیگ دوگروهی تا مرحله نیمه‌نهایی صعود کردند و در جمع ۴تیم برتر مغلوب قهرمان آن دوره یعنی استقلال شدند. ملوان در لیگ ۱۳۷۰ نیز بعد از ۳تیم نامدار تهرانی (پاس، استقلال و پرسپولیس) به مقام چهارم رسید و به‌عنوان بهترین تیم شهرستانی برگزیده شد که در آن سال‌ها عنوان مهمی بود. با این پیشینه ملوان از سال ۱۳۸۰ و نخستین دوره لیگ حرفه‌ای در این لیگ حاضر بود و طی ۱۵دوره فقط یک‌بار سقوط کرد که سال بعد بلافاصله به لیگ برتر بازگشت. اما سقوط بعدی که در پایان لیگ پانزدهم رقم خورد، به سقوطی بزرگ‌تر برای سفیدها بدل شد و این تیم را ۶سال از سطح اول دور نگه داشت.

روز جمعه، ۲۴ اردیبهشت ماه ۹۵ روز تلخ سقوط ملوانی‌ها به دسته پایین‌تر بود. رقیب ملوان در جنگ بقا، سیاه‌جامگان مشهد بود که از قضا همین ۲ تیم در روز پایانی باید در ورزشگاه ثامن مشهد به مصاف یکدیگر می‌رفتند. قوی سپید حتی با یک باخت خفیف هم در لیگ برتر ماندگار می‌شد اما سیاه‌جامگان به پیروزی با اختلاف ۲گل نیاز داشت؛ نتیجه‌ای که در دقیقه ۹۰ رقم خورد و گل دوم سیاه‌جامگان در آخرین دقیقه، سقوط تلخ قوهای سفید را رقم زد. در آن بازی تراژیک چهره‌هایی نظیر محمدحسین کنعانی‌زادگان، عزت پورقاز، حسین ماهینی، محمد آبشک و جلال رافخایی در ترکیب ملوان حضور داشتند اما مهم‌ترین چهره سفیدپوشان مازیار زارع بود که حالا بعد از ۶سال سرمربی ملوان و الهام‌بخش این تیم در صعود دوباره به لیگ برتر است. جالب اینکه دیگر تیم صعودکننده یعنی مس کرمان هم با هدایت کاپیتان سال‌های نه‌چندان دورش یعنی فرزاد حسین‌خانی به لیگ برتر رسیده است. اما خارج از شهرهای کرمان و انزلی، بازگشت ملوان طبعا شور و شادی بیشتری را نصیب هواداران فوتبال کرده است تا صعود مس کرمان؛ چراکه علاقه‌مندان پیگیر فوتبال ایران چند سالی هست از حضور تیم‌های کرمانی در لیگ برتر کاملا سیراب هستند ولی بازگشت بندرنشینان انزلی رنگ و بوی دیگری به لیگ برتر می‌بخشد. چند سالی هست که نیمی از تیم‌های لیگ برتر از حوالی کویر می‌آیند اما ساحل دریا از جغرافیای این لیگ حذف شده است. حالا ملوان برگشته تا دریا را به لیگ برتر بازگرداند؛ دریایی که صدای امواج خروشانش، روز جمعه با فریاد شادی ساکنان سکوهای سن‌سیروس درآمیخته شد. و چه اتفاقی از این بهتر.

سوژه روز

۳ بازی و هزار علامت سؤال

لیگ برتر فوتبال ایران امشب پیگیری می‌شود و ۳بازی عقب‌افتاده از هفته بیست‌ونهم در شهرهای اهواز و تهران انجام خواهد شد. امشب تیم هوادار میزبان گل‌گهر خواهد بود اما بازی‌های مهم‌تر را پرسپولیس و سپاهان مقابل حریفان برگزار می‌کنند تا تکلیف نایب‌قهرمانی این فصل کمی روشن‌تر شود. پرسپولیس از ساعت ۲۰ امشب میزبان شهرخودرو مشهد است و سپاهان هم از همین ساعت در زمین فولاد بازی سختی را آغاز خواهد کرد. سازمان لیگ آخرین بازی‌های این دو تیم را برای روز ۱۲ خرداد برنامه‌ریزی کرده و از آنها خواسته تا بدون بازیکنان ملی‌پوش خود در آخرین بازی به میدان بروند؛ درخواستی که البته با مخالفت شدید پرسپولیسی‌ها مواجه شده و آنها هم مثل استقلال تأکید کرده‌اند بدون حضور ملی‌پوشان خود به زمین نخواهند رفت. باید دید سازمان لیگ چه ترفندی برای حل این مشکل خواهد داشت. این سازمان، آخرین بازی استقلال را برای فردا (۹خرداد) برنامه‌ریزی کرده تا لااقل برای این تیم مشکل حضور ملی‌پوشان را حل کرده باشد. اما اگر امشب شهرخودرو موفق به شکست پرسپولیس شود، برنامه بازی استقلال هم باید تغییر کند چون حریف استقلالی‌ها رقیب شهرخودرو در راه سقوط خواهد بود و باید بازی‌ها به شکل همزمان برنامه‌ریزی شود.

اسطوره ستاره‌شناس

در کارنامه امیرحسین حسین‌زاده هم حضور زیرنظر علی دایی به چشم می‌خورد

بهروز رسایلی | این روزها امیرحسین حسین‌زاده با درخشش در استقلال نگاه‌ها را به‌سمت خودش جلب کرده است. این بازیکن جوان با اعتماد فرهاد مجیدی به یک مهره تعیین کننده برای آبی‌ها در لیگ بیست‌ویکم تبدیل شد. با این حال در رزومه او هم رد پای اعتماد علی دایی به چشم می‌خورد. شهریار فوتبال ایران شاید مربی فوق‌العاده‌ای نباشد، اما دوست و دشمن اذعان دارند که استعدادیاب خیلی خوبی است و این مسئله را بارها در مورد بازیکنانی همچون مهدی طارمی، احمد نوراللهی، امید عالیشاه، محمد عباس‌زاده، علی علیپور، کریم انصاری‌فرد و خیلی‌های دیگر نشان داده است. حسین‌زاده هم از جمله جوانانی بود که در آخرین فصل کار علی دایی گل کردند. این بازیکن نیم‌فصل دوم لیگ هجدهم با اعتماد علی دایی فرصت بیشتری برای حضور در میدان پیدا کرد و حتی گل ۳امتیازی سایپا را به فولاد زد. حالا پرسش اینجاست که بازنده بزرگ جدایی دایی از فوتبال ایران کیست؟

لژیونر این روزهای فوتبال ایران که هم‌دوره نوراللهی بود و در همان لیگ چهاردهم با جسارت دایی به ترکیب پرسپولیس اضافه شد. بین بقیه مهاجمانی که دایی پیدا کرد و بعدها توانستند عنوان آقای گلی لیگ برتر را به‌دست بیاورند، می‌توان به کریم انصاری‌فرد اشاره کرد که ۲ بار در لیگ‌های یازدهم و سیزدهم با پیراهن سایپا و تراکتور این عنوان را به‌خودش اختصاص داد. همچنین علی علیپور در لیگ هفدهم این جایزه را برد و مهدی طارمی هم که در فصول پانزدهم و شانزدهم کفش طلا را ربود. امید عالیشاه، محمد عباس‌زاده و خیلی‌های دیگر هم در فهرست کشف‌های علی دایی هستند؛ مردی که چشم تیزبین او نقش مهمی در افزایش غنای فوتبال ایران داشته است.

آقای گل‌ها را بو می‌کشد

البته که در کارنامه علی دایی کشف بسیار مهمی مثل احمد نوراللهی هم به چشم می‌خورد؛ یک هافبک دفاعی ترکه‌ای که از لیگ دسته اول آمد، با اعتماد شهریار به سرعت در پرسپولیس لیگ چهاردهم فیکس شد و حالا مهره کلیدی تیم ملی به‌شمار می‌رود. با وجود این دایی همانطور که در دوران بازی‌اش یک مهاجم طراز اول بود، به‌نظر می‌رسد در زمینه کشف استعدادها هم بیشتر عناصر تهاجمی را بو می‌کشد و پیدا می‌کند. کارنامه او پر از بازیکنانی است که با اعتماد این مربی فرصت حضور در میدان را پیدا کردند و حتی کفش طلا گرفتند. نیازی به توضیح نیست که ارزنده‌ترین ستاره این فهرست مهدی طارمی است؛ موفق‌ترین

جسارت کم‌نظیر

بدون تعارف بازی دادن به جوان‌ها «جرات» می‌خواهد و علی دایی این ویژگی را داشت. شاید او به‌خاطر اسم پراعتبار و رزومه بزرگش به‌عنوان فوتبالیست، ترسی نداشت از اینکه به بازیکنان کم‌تجربه میدان بدهد و بهای تصمیماتش را هم بپردازد. با این حال خیلی از مربیان اینطور نیستند و نگران‌اند مبادا در اثر چنین تصمیماتی، جایگاه شغلی‌شان را از دست بدهند. خیلی از نفراتی که دایی به فوتبال ایران معرفی کرد شاید در دوران خودش ثمر ندادند و دستش را نگرفتند، اما فواید میان‌مدت و بلندمدت آنها برای فوتبال ایران باقی ماند. مهم‌ترین مثالش مهدی طارمی است و تازه‌ترین مصداقش همین امیرحسین حسین‌زاده که شاید او هم روزی به جایگاه خیلی بالاتری برسد. حیف از همه ستاره‌های جدیدی که می‌توانستند در این مدت از طرف دایی کشف شوند، اما این فرصت طلایی را از دست دادند. باور کنید خانه‌نشینی شهریار بیشتر به ضرر فوتبال ایران است، وگرنه او در این مدت حتی محبوب‌تر هم شده است.

جایت سبز، نفت تهران!

بیرانوند، پورعلی‌گنجی و خیلی از ستارگان دیگر در تیم‌های بی‌هوادار تهرانی اوج گرفتند

حضور همزمان علیرضا بیرانوند و مرتضی پورعلی‌گنجی در پرسپولیس، باعث خوشحالی هواداران این تیم شده است. سرخ‌ها امسال حسابی از دست مشکلات دفاعی اذیت شدند و حالا امیدوارند این خریدها به بهبود اوضاع کمک کند. نکته جالب در مورد این دو بازیکن اما آن است که هر دوی آنها در نفت تهران تبدیل به چهره شدند و به سطح اول فوتبال ایران راه یافتند؛ درست مثل وحید امیری که او هم در همان تیم خوش‌فرم به خوبی دیده شد و توجهات را به‌خودش جلب کرد. حالا اما نفت تهران از جغرافیای فوتبال ایران محو شده و طبیعتا دیگر قادر نیست هیچ استعداد جدیدی را کشف و معرفی کند.

از نظر حرفه‌ای، شاید حیات باشگاه‌های بدون هوادار مثل نفت، سایپا، پیکان، پاس، راه‌آهن و... در تهران توجیه منطقی نداشته باشد. بالاخره اصول فوتبال مبتنی بر دخل و خرج است و مهم‌ترین منبع درآمد هر باشگاه هم هواداران آن هستند. اگر در ایران کپی‌رایت یا حق پخش تلویزیونی داشتیم، این مسئله معنای دقیق‌تری پیدا می‌کرد. از این منظر طبیعتا نمی‌توان از ادامه حیات چنین باشگاه‌هایی در فوتبال ایران دفاع کرد. با این حال واقعیت آن است که فعالیت این تیم‌ها به‌خصوص در تهران اصلا خالی از فایده نبوده است. بالاخره پایتخت جمعیت بسیار زیادی دارد و در عین حال پل رسیدن به سطح بالا در بسیاری از زمینه‌ها به شمار می‌آید. پرسپولیس و استقلال هم فقط ۲ تیم هستند که ظرفیت اندکی دارند و نمی‌توانند پاسخگوی خیلی از استعدادها باشند. در نتیجه تیم‌های کم‌هوادار با بودجه اندک به جذب و پرورش سایر سرمایه‌های انسانی مشغول می‌شدند.

غیر از نفت تهران که شرحش رفت، باشگاهی مثل سایپا هم که این روزها در دسته اول دست و پا می‌زند ستاره‌های زیادی را به سطح اول فوتبال ایران و حتی تیم ملی معرفی کرد؛ از مهدی ترابی تا علی قلی‌زاده، کریم انصاری‌فرد، ابراهیم صادقی و خیلی‌های دیگر. داستان پاس که خودش یک مثنوی ۷۰ من، پر از درد و رنج است. بدون این تیم‌ها، خیلی از استعدادها در پایتخت گم می‌شوند. مخصوصا که پرسپولیس و استقلال هم در کار آکادمیک به اندازه کافی جدیت و اهتمام ندارند.

عبدی؛ زاهدی بعدی؟

در مورد شایعه جدایی مهاجم سرخپوشان

یکی از شایعات پرتکرار این روزها در اطراف باشگاه پرسپولیس، به‌احتمال جدایی مهدی عبدی از جمع سرخپوشان مربوط می‌شود. موقعیت عبدی در این فصل متزلزل شده و او که زمانی در قامت یک استعداد تمام‌عیار جلب‌توجه می‌کرد، حالا در خیلی از مسابقات روی نیمکت می‌نشیند. به همین دلیل هم شایعه جدایی عبدی سر زبان‌ها افتاده است؛ بازیکنی که می‌گویند ممکن است راهی لیگ پرتغال شود. این جریان در حالی ایجاد شده که شاید مهاجم مازندرانی درصورت هدایت بهتر، می‌توانست (و هنوز هم بتواند) عملکرد بهتری داشته باشد. او اما رها شده و صرفا یک برچسب رویش زده‌اند که تنبل است و به اندازه کافی نمی‌دود. در همین فضا اما شایعاتی هم در مورد علاقه سرخپوشان به جذب دوباره شهاب زاهدی به گوش می‌رسد؛ مهاجمی که در لیگ چهاردهم هرازگاهی برای پرسپولیس بازی کرد، اما جدی گرفته نشد و به خارج از کشور رفت. شهاب در این سال‌ها پیشرفت کرد، در لیگ اوکراین خودش را نشان داد و حتی به تیم ملی هم رسید. بنابراین قرمزها دوباره به جذب او تمایل پیدا کردند، اما کار سخت است. کسی چه می‌داند شاید همین مهدی عبدی هم که حالا وضع نامشخصی دارد، بعد از جدایی احتمالی بتواند از ظرفیتش استفاده کند و دوباره باعث حسرت این تیم شود. پس قدر داشته‌هایتان را بیشتر بدانید.

نکته بازی

حداقل به خاطر کنعانی!

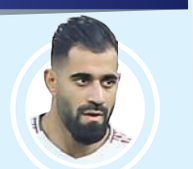

تیم ملی فوتبال ایران یکی از عجیب‌ترین دوران تاریخش را پشت سر می‌گذارد و در شرایطی که نیاز ضروری به برگزاری مسابقات دوستانه داریم، هنوز انجام هیچ دیداری قطعی نشده است. ۲بازی فیکس شده با اکوادور و کانادا هم به دلایل مختلف هوا شد تا دست اسکوچیچ در پوست گردو بماند. طبیعتا همه نگران تیم ملی هستیم و شرایط واقعا ترسناک است. حالا اگر کسی در فدراسیون دغدغه تیم ملی را ندارد، لااقل برای سپری شدن محرومیت محمدحسین کنعانی‌زادگان هم که شده دست بجنبانید و ۲ تا بازی دوستانه ردیف کنید! این بنده‌خدا بعد از آن ماجراهای اتوبوس و اینها، اول ۲ بازی محروم شد و بعد که دیدند برای مسابقه با کره‌جنوبی لازمش داریم، گفتند حق حضور در ۲ بازی دوستانه را ندارد، اما الان بازی دوستانه هم پیدا نمی‌شود!

خوب شد قلعه‌نویی نیست

یکی از شانس‌های بزرگی که جامعه فوتبال آورده، این است که در برهه کنونی هدایت تیم ملی برعهده امیر قلعه‌نویی نیست. امیرخان یک دوره سرمربی تیم ملی بوده و ۲۰۰هزار بار در مورد دشواری‌های کارش مصاحبه کرده؛ اینکه فدراسیون در آن زمان تعلیق بود یا اینکه با کره‌جنوبی مساوی کرد و بدون باخت از سمتش برکنار شد. امیرخان آنقدر این حرف‌ها را زده که همه از حفظ شده‌اند. حالا فکر کنید او جای اسکوچیچ بود؛ مگر ول می‌کرد؟ در آن صورت باید تا سال‌ها جملاتی مثل این را می‌شنیدیم: ویلموتس تیم را نابود کرده بود، ما آمدیم سریع‌ترین صعود تاریخ را رقم زدیم. همه علیه ما بودند. فدراسیون رئیس نداشت. بازی با اکوادور لغو شد، بازی با کانادا رفت روی هوا و... خلاصه شانس آوردیم!

رامین رضاییان رفتنی است؟

با فرا رسیدن روزهای پایانی فصل، شایعات نقل‌وانتقالاتی حسابی بالا گرفته است. این وسط پرسپولیس هم که همیشه سوژه جذابی بوده، این بار کارش را خیلی طوفانی شروع کرده و به سرعت چند بازیکن گرفته است. قرمزها توافقاتی هم با سایر نفرات داشته‌اند که گفته می‌شود یکی از آنها دانیال اسماعیلی‌فر است. این مدافع راست که سال‌ها در بازار شایعات به پرسپولیس و استقلال می‌پیوست، حالا بازیکن آزاد شده و گفته می‌شود احتمالا پیراهن سرخ را به تن خواهد کرد. در این صورت ممکن است شاهد خداحافظی رامین رضاییان با پرسپولیس باشیم؛ ستاره‌ای که بین ۲ نیم‌فصل با سر و صدای زیاد به این تیم بازگشت، اما شاید قراردادش تمدید نشود. رضاییان البته عملکرد بدی در پرسپولیس نداشت، اما طلسم جام نگرفتنش کار دست تیم داد و نوار قهرمانی‌های پرسپولیس پاره شد.

آماربازی

متریکا

34

شکست مقابل سپاهان، آمار خوب پرسپولیس در بازی‌های خانگی را خراب کرد و این تیم را حتی در این بخش هم زیر دست استقلال قرار داد. استقلال در بازی‌های خارج از خانه برتری مطلقی بر سایر رقبا دارد اما در جدول بازی‌های خانگی تا قبل از این هفته‌های آخر زیر دست پرسپولیس قرار داشت. اما شکست پرسپولیس مقابل سپاهان اگرچه در زمین بی‌طرف سیرجان اتفاق افتاد اما یک باخت خانگی برای سرخپوشان محسوب شد و این تیم را با یک باخت و ۳۳امتیاز صدرنشین جدول بازی‌های خانگی است. پرسپولیس حتی اگر یک مساوی هم از سپاهان می‌گرفت با تفاضل گل بهتر نسبت به آبی‌ها همچنان صدرنشین این جدول بود.

33

اما در جدول بازی‌های خارج از خانه، صدرنشینی استقلال خیلی قاطعانه‌تر از سایر جدول‌ها است. استقلال طی ۱۵میهمانی‌اش به ۹برد و ۶تساوی رسیده و صاحب ۳۳امتیاز از بازی‌های خارج از خانه است. تیم دوم این جدول سپاهان است که ۶امتیاز کمتر از استقلال دارد و البته هنوز یک بازی خارج از خانه برایش باقی مانده است. سپاهان طی ۱۴میهمانی به ۸برد، ۳مساوی و ۳باخت رسیده است. ۳باخت این تیم در مصاف با ذوب‌آهن، استقلال و مس رفسنجان رخ داد. نکته جالب بازی‌های خارج از خانه، حضور پیکان در رتبه سوم است که با ۲۴امتیاز بالاتر از فولاد و گل‌گهر و پرسپولیس و بقیه قرار دارد. پیکان که بازی‌های خارج از خانه‌اش به پایان رسیده طی ۱۵مسابقه فقط یک‌بار شکست خورده است؛ آن هم با نتیجه ۲بر صفر و مقابل پرسپولیس.

00

تنها تیم لیگ بیست‌ویکم که نتوانست خارج از خانه خودش به پیروزی برسد، تراکتور بود که تمام بردهایش در تبریز رقم خورد. تبریزی‌ها در ۱۴میهمانی به ۷مساوی و ۷باخت رسیدند اما در جدول بازی‌های خارج از خانه فجرسپاسی با وجود ۲پیروزی‌اش پایین‌تر از تراکتور قرار گرفت. فجر به‌جز این دو پیروزی فقط در یک بازی دیگر امتیاز گرفت و ۱۲بازی خارج از خانه‌اش را باخت تا با ۷امتیاز از میهمانی‌هایش و با تفاضل گل کمتر نسبت به تراکتور در رتبه آخر قرار بگیرد. البته تراکتور هنوز یک بازی خارج از خانه در مقابل نساجی دارد. در جدول بازی‌های خانگی هم فجرسپاسی و پدیده تیم‌هایی هستند که هیچ بردی در کارنامه ندارند. این دو تیم هر ۲پیروزی این فصل‌شان را خارج از خانه به‌دست آورده‌اند.

منهای فوتبال

لشکر فرنگی و تک‌ستاره‌های آزاد

تیم ملی کشتی فرنگی برای شرکت در مسابقه رنکینگ اتحادیه جهانی جام بولات تولیخانوف، بامداد نهم خرداد راهی قزاقستان خواهد شد. محمد بنا با ۱۲کشتی‌گیر در این رقابت‌ها حضور پیدا خواهد کرد اما پژمان درستکار سرمربی تیم ملی کشتی آزاد ترجیح داده فقط با ۴کشتی‌گیر در این رقابت‌ها حاضر شود. محمد بنا سرمربی تیم ملی کشتی فرنگی در برخی اوزان ترجیح داده ۲کشتی‌گیر را راهی این رقابت‌ها کند. او برخی از شاگردانش را در وزنی بالاتر به میدان می‌فرستد. محمدرضا گرایی و محمدرضا مختاری در ۷۲و ۷۷کیلوگرم به میدان خواهند رفت. در بین اسامی منتشرشده نام محمدعلی گرایی و میثم دلخانی که در جهانی نروژ ملی‌پوش ایران بودند به چشم نمی‌خورد. گویا محمدعلی از ناحیه زانو دچار کشیدگی رباط شده است و دلخانی هم به‌دلیل حضور در تورنمنت بلغارستان از حضور در قزاقستان با تشخیص کادر فنی معاف شده است. پویا دادمرز در ۵۵کیلوگرم، علیرضا نجاتی و پویا ناصرپور در ۶۰کیلوگرم، میثم دلخانی در ۶۳کیلوگرم، محمدرضا گرایی در ۷۲کیلوگرم، محمدرضا مختاری در ۷۷کیلوگرم، پژمان پشتام در ۸۲کیلوگرم، رامین طاهری و علی شریفی در ۸۷کیلوگرم، مهدی فلاح در ۹۷کیلوگرم و علی‌اکبر یوسفی و امین میرزازاده در ۱۳۰کیلوگرم کشتی‌گیرانی هستند که قرار است در تورنمنت بین‌المللی قزاقستان کشتی بگیرند. در دسته فوق‌سنگین (۱۳۰کیلوگرم) میرزازاده برنده طلای امیدهای جهان و یوسفی صاحب مدال طلای جهانی نروژ به مصاف هم خواهند رفت و به‌نظر تکلیف ملی‌پوش ایران در جهانی صربستان ۲۰۲۳در دسته فوق‌سنگین در همین مسابقات مشخص خواهد شد. تیم فرنگی بامداد نهم خردادماه راهی آلماتی خواهد شد و مسابقات فرنگی ۱۲و ۱۳خرداد برگزار خواهد شد. در روز اول رقابت‌ها مسابقات ۷وزن و در روز دوم هم ۳وزن باقیمانده انجام خواهد شد. شاگردان پژمان درستکار هم در روزهای ۱۴و ۱۵خرداد ماه به روی تشک خواهند رفت. حسن یزدانی در ۸۶کیلوگرم، کامران قاسم‌پور در ۹۲کیلوگرم، امیرحسین فیروزپور در ۹۷کیلوگرم و امیرحسین زارع در ۱۲۵کیلوگرم نفرات اعزامی به قزاقستان را تشکیل می‌دهند. در بین ۴آزادکار معرفی‌شده حضور امیرحسین زارع با ابهام روبه‌رو است. زارع که چندی پیش دچار مصدومیت شده بود تمرین کشتی نداشته و در این مدت فقط به تمرینات آمادگی جسمانی پرداخته است. آزادکاران ۱۱خرداد راهی قزاقستان خواهند شد و طی ۲ روز ۱۴و ۱۵خرداد روی تشک خواهند رفت.

جدول گلزنان

لیگ برتر ایران

- ۱۴ گادوین منشا (مس)
- ۱۰ کوین یامگا (استقلال)
- ۹ لوسیانو پریرا (فولاد)
- ۹ شهریار مغانلو (سپاهان)

لیگ برتر ایران (جام خلیج فارس) – فصل بیست‌ویکم

رتبه	تیم	بازی‌ها	برد	مساوی	باخت	گل‌زده	گل‌خورده	تفاضل گل	امتیاز
۱	استقلال	۲۹	۱۹	۱۰	–	۳۹	۱۰	۲۹	۶۷
۲	سپاهان	۲۸	۱۶	۷	۵	۴۲	۱۷	۲۵	۵۵
۳	پرسپولیس	۲۷	۱۵	۹	۳	۳۸	۲۰	۱۸	۵۴
۴	فولاد	۲۸	۱۲	۹	۷	۲۷	۲۲	۵	۴۵
۵	گل‌گهر	۲۸	۱۱	۱۲	۵	۳۲	۲۶	۶	۴۵
۶	مس رفسنجان	۲۹	۱۲	۸	۹	۳۸	۲۸	۱۰	۴۴
۷	ذوب‌آهن	۲۹	۱۰	۷	۱۲	۱۹	۲۲	-۳	۳۷
۸	آلومینیوم اراک	۲۹	۷	۱۵	۷	۱۹	۲۲	-۳	۳۶
۹	پیکان	۲۹	۷	۱۴	۸	۲۵	۲۶	-۱	۳۵
۱۰	هوادار	۲۸	۸	۱۰	۱۰	۱۸	۲۰	-۲	۳۴
۱۱	صنعت نفت	۲۹	۸	۹	۱۲	۲۳	۳۰	-۷	۳۳
۱۲	نساجی	۲۹	۶	۱۵	۸	۲۴	۳۱	-۷	۳۳
۱۳	تراکتور	۲۸	۶	۱۰	۱۲	۲۳	۲۹	-۶	۲۸
۱۴	نفت مسجد سلیمان	۲۹	۳	۱۲	۱۴	۱۴	۳۵	-۲۱	۲۱
۱۵	فجر سپاسی	۲۹	۲	۱۱	۱۶	۱۰	۲۸	-۱۸	۱۷
۱۶	پدیده	۲۸	۲	۱۰	۱۶	۱۶	۴۱	-۲۵	۱۶

مانه Sadio Mane

سادیو مانه وعده داده که امروز تکلیف فصل آینده‌اش را روشن کند که در لیورپول می‌ماند یا در فاصله یک‌سال مانده به پایان قراردادش به تیمی دیگر می‌رود. بایرن‌مونیخ امیدوار است او را با قراردادی ۳ساله به ارزش ۳۰میلیون یورو بخرد اما وقتی پاری‌سن‌ژرمن هم به بازیکنی اقبال نشان بدهد، کار سخت می‌شود. رئال‌مادرید در زمان زیدان خواهان جذب این بازیکن بود اما بعید است فعلا باشگاه اسپانیایی دنبال جذب او باشد.

نُقلِ انتقالات

با پایان یافتن فصل فوتبالی، همه حواس‌ها به اخبار نقل‌وانتقالاتی است

تابستان امسال می‌توانستیم در حالت عادی یک جام جهانی ببینیم و حسابی سرگرم شویم اما به‌خاطر اهدای میزبانی به قطر نمی‌شد در فصل گرما این مسابقات را برگزار کرد. برای همین این لذت تابستانی از فوتبال‌دوستان گرفته شد و برگزاری جام جهانی به نیم‌فصل افتاد. بعضی باشگاه‌ها مثل استون‌ویلا، بایرن‌مونیخ، بارسلونا، رئال‌مادرید و خیلی‌های دیگر نقل‌وانتقالات پیش از موعد خود را آغاز کرده‌اند و برخی در حد شایعه و زمزمه به بازار خرید و فروش بازیکن وارد شده‌اند. به‌طور مثال رئال‌مادرید که بر سر انتقال امباپه شکست خورد، توانسته با رودیگر، مدافع فصل گذشته چلسی قرارداد ببندد. بارسلونا فرانک کسیه و کریستنسن را جذب کرده و دنبال نهایی کردن انتقال بازیکنان دیگری مثل مارکوس آلونسو و آسپلیکوئتا است. البته به‌نظر می‌رسد آنها هم در پروسه خرید لواندوفسکی شکست خورده‌اند. بایرن‌مونیخ با ۲بازیکن آژاکس به توافق نهایی دست یافته؛ مزروعی (دفاع راست) و گراونبرخ (هافبک بازی‌ساز).

لیائو و انکونکو

هر دو بازیکن از سوی میلان و لایپزیش برچسب غیرقابل‌فروش خورده‌اند. بند آزادسازی لیائو ۱۵۰میلیون یورو است اما مالدینی اعلام کرده که هرگز این بازیکن را نمی‌فروشد. رئال و چلسی و چند باشگاه دیگر دنبال خرید این ستاره پرتغالی و بهترین بازیکن فصل سری‌آ هستند. انکونکو هم بعید است در این تابستان فروخته شود وگرنه منچستریونایتد و چلسی دست‌به‌نقد برای خریدش آماده‌اند.

جرارد

جرارد همین حالا دیگو کارلوس، مدافع ۲۹ساله و برزیلی سه‌ویا را با قراردادی به ارزش ۲۶میلیون پوند جذب کرده. کارلوس در ۳فصل اخیر برای سه‌ویا ۱۳۶بار به میدان رفت و ۶گل زد. سرمربی استون‌ویلا به‌زودی قرارداد کوتینیو را از قرضی به دائمی تبدیل خواهد کرد، آن هم با قیمت نازل ۱۷میلیون پوند. جذب بوباکار کامارا از مارسی در انتقالی آزاد و درحالی که باشگاه‌های بزرگ‌تری خواهان او بودند، از دیگر هنرهای جرارد در این چند روز بود.

سوارس Luis Suarez

سایت Yeni Açık ترکیه ادعا کرد که باشگاه هال‌سیتی با مدیریت آکون ایلیکالی ترک تبار خواهان به خدمت گرفتن لوییس سوارس، مهاجم ۳۵ساله و اروگوئه‌ای اتلتیکومادرید به‌عنوان بازیکن آزاد است. سوارس پیشنهادهای دیگری هم دارد، ازجمله استون‌ویلا که برخلاف هال‌سیتی یک‌باشگاه لیگ برتری است و سرمربیگری آن به‌عهده استیون جرارد است که زمانی با خود سوارس در لیورپول همبازی بوده.

میخیتاریان

میخیتاریان به اینتر نزدیک شده است. قرارداد پیشنهادی، یک‌قرارداد ۲ساله به ارزش ۳,۵میلیون در مجموع است که شامل پاداش نیز می‌شود، دستمزد ثابت ۲,۸میلیون یورو تضمین شده توسط نراتزوری، با پاداش‌ها ۳,۵میلیون یورو است. رم با از دست دادن میخیتاریان شدیدا دنبال خرید دیبالا با دستمزد سالی ۷میلیون یورو است.

موراتا Alvaro Morata

آرسنال اگر به لیگ قهرمانان راه می‌یافت می‌توانست گابریل ژسوس را از منچسترسیتی بخرد اما هم‌اکنون این باشگاه با ۳۰میلیون یورو در آستانه خرید موراتا از اتلتیکومادرید قرار دارد. او ۲فصل قرضی در یوونتوس بازی کرده بود.

کانته

هافبک دفاعی فرانسوی باشگاه چلسی ممکن است در آستانه یک سال مانده به رایگان شدنش به فروش برسد. او پیش‌تر مشتریان زیادی ازجمله رئال‌مادرید داشت اما تعداد مشتری‌ها آب رفته، چون وضعیت بدنی بی‌ثباتی در فصل اخیر داشته و یک سال پیش‌تر هم از ترس کرونا بازی‌های زیادی را از دست داده بود. منچستریونایتد آماده ارائه پیشنهاد به کانته و چلسی و آماده رقابت با یوونتوس است.

کوریا

آنخل کوریا تصمیم به جدایی از اتلتیکومادرید گرفته است. نیمکت‌نشینی مقابل منچسترسیتی در بازی‌های رفت و برگشت باعث شد که این تصمیم را بگیرد.

دی‌ماریا Di Maria

هافبک آرژانتینی چندان قابل‌اعتماد نیست. او به یوونتوس قول داده اما مدیر برنامه‌هایش هر بار او را به باشگاهی دیگر پیشنهاد می‌کند تا پورسانت یا قرارداد بهتری نصیب هر دو شود. یووه برای جانشینی دیبالا که به‌زودی به اینتر یا رم می‌رود، روی دی‌ماریا حساب باز کرده اما ممکن است این بازیکن از باشگاه دیگری سردربیاورد. مدیر برنامه‌اش او را به باشگاه‌هایی مثل اتلتیکومادرید هم پیشنهاد داده است.

پریشیچ Ivan Perisic

ایوان پریشیچ در اینترمیلان نمی‌ماند. او از یوونتوس و چلسی پیشنهاد قراردادی با دستمزد سالی ۶میلیون یورو داشت اما گویا تاتنهام را برای ادامه فوتبالش انتخاب کرده تا بار دیگر به آنتونیو کونته ملحق شود.

گاوی

روند تمدید قرارداد گاوی با باشگاه بارسلونا طولانی شده. حالا باشگاه لیورپول آماده است تا بند فسخ قرارداد گاوی ستاره جوان بارسلونا که فعلا ۵۰میلیون یورو است و درصورت تمدید قرارداد به یک‌میلیارد یورو افزایش می‌یابد را بپردازد و او را از بارسا برباید.

خارج می‌زنند

وضعیت بازیکنان خارجی استقلال در این هفته‌ها اصلا چنگی به دل نمی‌زند

امسال بحث‌های زیادی در مورد بازیکنان خارجی و ناکارآمد پرسپولیس شده که خب با توجه به سطح فنی آنها چیز عجیب و غریبی هم نبوده است. با این حال آنچه مغفول مانده، عملکرد نه‌چندان خوب خارجی‌های استقلال بوده است. رودی ژستد و کوین یامگا، ۲بازیکن فرانسوی که از ابتدای فصل به جمع آبی‌ها پیوستند، عملکردی دوگانه داشتند؛ یامگا کم‌وبیش گل می‌زد، اما ژستد در این زمینه چندان موفق نبود و این مسئله موردانتقاد قرار می‌گرفت. فرهاد مجیدی می‌گفت از کاری که این بازیکن در زمین می‌کند راضی است و لازم نیست او حتما گل بزند. ژستد این رویه را تا همین حالا ادامه داده و این اواخر بالاخره مجیدی قانع شد که او را از ترکیب اصلی بیرون بیاورد.

داستان کوین یامگا اما فرق دارد و او که سابقه بازی در پست‌های دفاع و هافبک راست را داشته، در استقلال به‌عنوان مهاجم به میدان رفت. او با آن دبل معروف برابر ذوب‌آهن در فولادشهر حسابی خودی نشان داد و تیتر اول مطبوعات شد. یامگا تا یک جایی هم بد پیش نرفت، هرچند که اغلب گل‌های او از روی نقطه پنالتی به ثمر می‌رسید. با وجود این، هم‌اکنون نزدیک به ۸۰۰دقیقه است که یامگا هیچ گلی برای تیمش به ثمر نرسانده. آخرین بار او در بازی با گل‌گهر سیرجان موفق به گشودن دروازه حریف شد. پس از آن یامگا در امر گلزنی ناموفق بوده و در این بازه زمانی پنالتی هم برای استقلال اعلام نشده که او گل بزند. یامگا ۵گل از ۱۰گلش را از روی نقطه پنالتی به ثمر رسانده و ژستد هم ۳گل زده که یکی از آنها پنالتی بوده است. این یعنی دو مهاجم خارجی استقلال روی هم ۷گل در جریان بازی به ثمر رسانده‌اند. به این ترتیب ادامه حضور این دو بازیکن در استقلال هم در هاله‌ای از ابهام قرار گرفته است.

همزمان عزیزبیک آمانوف ازبکستانی هم که شروع خوبی در استقلال داشت، بعد از خراب کردن پنالتی تیمش برابر نساجی در جام حذفی تبدیل به نیمکت‌نشین شد و از آن به بعد به ندرت به بازی گرفته شد. مجیدی در یک مقطع می‌گفت آمانوف در ماه رمضان روزه می‌گیرد اما در هفته‌های اخیر هم وضعیت این بازیکن تغییری نکرده است. هرچند وقتی شما قهرمان می‌شوید، هیچ‌کدام از این مسائل به چشم نمی‌آیند.

یادداشت

دورزدن همه قانون‌ها

چرا هیچ دری به روی قطری‌ها بسته نیست؟

محمدرضا نصیری | روزنامه نگار

برای قطر هیچ کاری در فوتبال نشد ندارد. امیر قطر برای تماشای دیدار پایانی لیگ قهرمانان اروپا بین تیمی که پاری‌سن‌ژرمن را حذف کرد، یعنی رئال مادرید و لیورپول در پاریس حضور داشت و همزمان زین‌الدین زیدان هم برای تماشای فینال تنیس رولان گاروس و فینال لیگ قهرمانان به پاریس سفر کرده بود. گفته می‌شود امیر قطر برای راضی کردن زیدان آمادگی هر پیشنهادی را دارد. هفته پیش مصاحبه‌ای قدیمی از زیزو بازپخش شد که در آن گفته بود به پاری‌سن‌ژرمن نمی‌رود چون در مارسی به دنیا آمده (هوادار مارسی است). درباره شروط امباپه هنگام تمدید قرارداد هم شایعه شده بود که یکی از شرط‌های این بازیکن برای تمدید، اخراج پوچتینو و حضور زیدان روی نیمکت تیم پاریسی بوده است. البته پوچ دیروز اعلام کرد می‌خواهد به یک‌سال باقی‌مانده از قراردادش احترام بگذارد اما هنوز خیلی از رسانه‌ها احتمال حضور او روی نیمکت پاریس در فصل آینده را صفر می‌دانند. فعلا سنبه قطری‌ها پرزور است. پول نفتی و خارج فوتبالی آنها همه درها را به‌سوی این باشگاه با قدمت تنها نیم‌قرن باز می‌کند. برای نمونه به این چند مورد توجه کنید.

■ دوناروما در میلان شماره ۹۹ می‌پوشید. او در پی‌اس‌جی به‌دلیل قانون لیگ فرانسه که می‌گوید بازیکنان هر تیم باید از شماره یک تا شماره ۳۰ را انتخاب کنند، نتوانست شماره مورد علاقه‌اش را بردارد اما الخلیفی نیمی از کار او را در فصل پیش و نیمی دیگر را در فصل آینده راه انداخته. تبصره قانون این بود که دروازه‌بان شماره ۴ تیم می‌تواند پیراهن شماره ۴۰ را بپوشد اما با رایزنی باشگاه پاریسی فصل قبل این تبصره به پیراهن شماره ۵۰ هم رسید و حالا قانون به‌خاطر گل روی قطری‌ها تغییر کرده و به باشگاه‌ها اجازه داده تا برای بازیکنان‌شان از پیراهن شماره یک تا ۹۹ برگزینند و به‌این ترتیب مشکل دوناروما هم حل شود.

■ ۵سال پیش که امباپه تازه در موناکو ظهور کرده بود، رئال مادرید برای خریدش روی مبلغ ۱۵۰میلیون یورو با این باشگاه به توافق رسیده بود اما در نهایت با ورود پاری‌سن‌ژرمن، این بازیکن با رقم ۱۸۰میلیون یورو هایجک شد و به پاریس رفت. بندی در قرارداد او وجود داشت که اگر با پی‌اس‌جی تمدید کرد یا فروخته شد، مبلغ ۳۰میلیون یوروی دیگر به موناکو برسد. الخلیفی در این زمینه زرنگی کرد تا این مبلغ را نپردازد. او از اخبار منتشرشده زیادی که درباره آزادشدن امباپه در پایان فصل منتشر شده بود، استفاده و ادعا کرد که با این ستاره به‌عنوان بازیکن آزاد قرارداد بسته و درواقع با او تمدید نکرده که مجبور باشد پول تبصره را بپردازد. حالا خبرنگاران نقل‌وانتقالات فوتبال در اروپا ادعا کرده‌اند که اتفاق مشابهی در مورد خرید شوامنی در حال روی‌دادن است. رئال‌مادرید با بازیکن و باشگاه موناکو بر سر رقم انتقال ۸۰میلیون یورو به توافق دست یافته اما با ورود الخلیفی به این انتقال، موناکو از فروش شوامنی سر باز زده و قصد دارد ۳۰میلیون یورو بیشتر از پاری‌سن‌ژرمن بگیرد.

■ نیمار به درخواست امباپه در لیست فروش گذاشته شده اما باشگاه‌های محدودی هستند که می‌توانند دستمزد سالانه‌اش را بپردازند. اگر پاریس روی بازیکنی دست بگذارد، بعید است باشگاه دیگری قادر به خریدش باشد. عثمان دمبله به تحریک پی‌اس‌جی قراردادش را با بارسلونا تمدید نکرده و آماده پیوستن به باشگاه فرانسوی است. پوگبا که به یوونتوس نزدیک بود، حالا به پاریس نزدیک‌تر است. سادیو مانه امروز اعلام می‌کند که در لیورپول می‌ماند یا می‌رود، اما با توجه به یک‌سال باقی‌مانده از قراردادش و دستمزد پایینی که در لیورپول می‌گیرد، رفتنش محتمل‌تر است. بایرن‌مونیخ به‌شدت خواهان جذب اوست اما اگر باشگاه فرانسوی-قطری اراده کند، مانه هم به جمع فوق‌ستارگان این باشگاه اضافه می‌شود.

■ الخلیفی در تابستان گذشته واینالدوم را که بازیکن آزاد بود و با بارسلونا به توافق دست یافته بود، از این باشگاه ربود و به پاریس برد که البته این تخلف نیست و در فوتبال این‌چنین هایجک‌هایی زیاد پیش آمده و اتفاقا خود بارسلونا هم در چند مورد بازیکنان را از باشگاه‌های دیگر هایجک کرده است.

■ حرف الخلیفی و شرکای قطری‌اش به‌قدری در فرانسه خریدار دارد که در جریان تمدید امباپه، پای رئیس‌جمهور هم به میان کشیده شد و امانوئل مکرون چه پیش از مبارزات انتخاباتی‌اش در ریاست‌جمهوری و چه پس از آن در پس پرده یا در مصاحبه‌های علنی به امباپه برای ماندن فشار آورده بود. هواداران مکرون در توجیه می‌گفتند او به‌خاطر اقتدار لیگ فوتبال فرانسه چنین توصیه‌هایی کرده اما چند سال بعد اگر ویکی‌لیکس خبر داد هزینه کارزار انتخاباتی او از قطر تامین می‌شده، نباید تعجب کرد.

■ رابطه ناصر الخلیفی با فلورنتینو پرس خراب است. در مقابل چفرین، رئیس یوفا که بر سر سوپرلیگ پیشنهادی فلورنتینو پرس با او، بارسلونا و یوونتوس به مشکل خورده بود، انگار در حال بهبود روابطش با رئیس رئال‌مادرید است. او چندبار از کریم بنزما تمجید کرده و این‌بار در میهمانی شام با حضور رئیس رئال‌مادرید پیش‌بینی کرده که کریم امسال توپ طلای فوتبال اروپا را ببرد. ناصر الخلیفی در ضیافت شام یوفا که با حضور پرس و چفرین برگزار شد، شرکت نکرد، هرچند از او دعوت شده بود. شاید این چرخش و همچنین شکایت رئیس لالیگا از باشگاه پاری‌سن‌ژرمن به‌خاطر ولخرجی و پول‌پاشی خارج از فوتبال هم که در یک‌دادگاه فرانسوی جریان دارد، باعث دوری مالک قطری باشگاه فرانسوی از رئیس یوفا شود. چفرین تضمین‌کننده امنیت ۲باشگاه پاری‌سن‌ژرمن و منچسترسیتی و محروم‌نشدن‌شان به‌خاطر رعایت نکردن فیرپلی مالی بوده و این چرخش می‌تواند موقعیت پاریسی‌ها را به خطر بیندازد.

عکس | مجتبی صالح

جوانی امتیاز تیم ماست

میلاد عبادی‌پور، کاپیتان تیم ملی والیبال معتقد است که جوان شدن امتیاز بزرگ تیم در لیگ ملت‌هاست و تا زمانی که به جوان‌ها میدان داده نشود، هیچ اتفاقی در والیبال نمی‌افتد

لیلی خرسند | میلاد عبادی‌پور برخلاف همه کسانی که تردید دارند تیم ملی والیبال بتواند در لیگ ملت‌ها عملکرد قابل‌قبولی داشته باشد، امیدوار است. می‌گوید تیم جوان شده و همین جوانی برای یک تیم امتیاز دارد. او حق دارد امیدوار باشد. کاپیتان تیم است و باید به هم‌تیمی‌هایش انگیزه بدهد. اما مسئله دیگر تیم، خود اوست. میلاد باتجربه‌ترین بازیکنی است که بعد از رفتن ستاره‌های قبلی در تیم حضور دارد اما لیگ لهستان به تازگی تمام‌شده و او نه فرصت چندانی برای استراحت داشت و نه زمان زیادی در اردوها بود. اردوی یک هفته‌ای در صربستان می‌تواند بازیکنی حرفه‌ای در حد میلاد را به هماهنگی تیمی برساند اما خستگی شاید تأثیر خودش را بگذارد. با این حال او اطمینان می‌دهد خودش و هم‌تیمی‌هایش بهترین بازی‌ها را به نمایش بگذارند.

ورزشی همه از سختی کار می‌گویند. اینکه بازیکنان باتجربه رفته‌اند. از آنهایی هم که مانده‌اند چند نفری مصدوم هستند و بقیه هم خیلی تجربه میدان بزرگی در حد لیگ ملت‌ها را ندارند. میلاد به‌عنوان کاپیتان و عضو باتجربه تیم هم کار را سخت می‌داند؟

کار خیلی سختی در پیش داریم اما این دلیل نمی‌شود که مقابل تیم‌های دیگر کم بیاوریم. تیم‌هایی که به لیگ ملت‌ها می‌آیند همه جنگنده هستند و ما هم یکی از این تیم‌ها هستیم. ما تیم جوان و باانگیزه‌ای داریم و این انگیزه و جوانی ۵۰درصد کار را آسان‌تر می‌کند. ۵۰درصد بقیه کار هم به تجربه تیم‌ها بستگی دارد. درست است تعدادی از بازیکنان ما تجربه بازی در تورنمنت‌هایی در این سطح را ندارند اما تا زمانی که به آنها فرصت داده نشود و نتوانند در این میدان‌ها خودشان را نشان بدهند، هیچ اتفاقی نمی‌افتد. خود سعید معروف این دوره را طی کرده. اگر به سعید بها نمی‌دادند، سعید، سعید نمی‌شد. ما کار سختی داریم ولی امید هم داریم. تیم‌های دیگر هم مثل ما تغییراتی داشته‌اند. لهستان امسال کوبیاک را ندارد. پاسور اصلی‌شان نیست، لئون آسیب‌دیده است و شاید به مسابقات جهانی هم نرسد. تیم لهستان هم جوان شده ولی باز هم بهترین تیم و مدعی قهرمانی جهان است. ما چرا مدعی نباشیم؟ در مقایسه با بقیه، جنگندگی ما بیشتر است و این یک امتیاز است و بازی‌های خیلی خوبی از این تیم خواهیم دید.

ورزشی خیلی امیدوارید.

همیشه باید امیدوار باشیم. ناامیدی کار را سخت‌تر می‌کند. انگیزه و اعتماد به نفس است که باعث می‌شود یک تیم عملکرد بهتری داشته باشد. اگر این دو نباشد، برعکسش اتفاق می‌افتد.

ورزشی تیم‌های ایرانی انگیزه دارند و مشکل اصلی‌شان اعتماد به نفس است. شاید تنها دوره‌ای که می‌شد گفت تیم اعتماد به نفس بالایی داشت، دوره مربیگری ولاسکو بود.

صددرصد می‌توانم بگویم اعتماد به نفس می‌تواند نتیجه بعضی از بازی‌ها را عوض کند. من به این حرفم واقعا اعتقاد دارم. درست است اعتمادبه‌نفسی که تیم در دوره ولاسکو داشت، در دوره‌های بقیه مربیان خارجی که به ایران آمدند، کمتر دیدیم.

ورزشی کادر فنی فعلی چطور ؟

ما سال پیش با مربی ایرانی قهرمان آسیا شدیم. همان ژاپنی را در فینال آسیا بردیم که در المپیک ما را شکست داده بود. درست است آنها نیشیدا و پاسورشان را نداشتند اما ما هم معروف، موسوی و غفور را نداشتیم. ما یک تیم یکدست بودیم و توانستیم آن بازی را ببریم. لیگ ملت‌ها در سطح مسابقات آسیایی نیست ولی شرایط تیم ما همان است. همدل هستیم و می‌توانیم خوب بازی کنیم. شاید جلوی خیلی از تیم‌های بزرگ ببازیم و این طبیعی است که مای بی‌تجربه مقابل تیم‌های باتجربه شکست بخوریم. لازم نیست توضیح بدهم که برزیل چه تیمی است. آنها چندین قهرمانی جهان دارند و از نظر تاکتیکی چشم‌بسته هم همدیگر را در زمین پیدا می‌کنند. شرایط ما با آنها متفاوت است، به‌خصوص الان که تیم جوان شده. شاید در دو سه سال اول کارمان سخت باشد اما تیم که راه بیفتد همه‌چیز بهتر می‌شود. میانگین سنی تیم ما ۲۵سال است و این یک امتیاز است. از الان درست کار کنیم می‌توانیم خودمان را برای انتخابی المپیک پاریس و خود المپیک آماده کنیم. این مسابقات بهترین فرصت برای جوان‌هاست.

ورزشی سختی کار را بیشتر در چه می‌بینید؟

بالا بردن اعتمادبه‌نفس تیم خودش سخت‌ترین کار است. از طرف دیگر بیشتر بازیکنان تجربه سفرهای سخت و پی‌درپی را ندارند و شاید شرایط سخت سفرها و بازی‌ها را درک نکرده باشند. چند بازی که بگذرد، کار راحت‌تر می‌شود. این بچه‌ها باهوش هستند و به مهم بودن این مسائل پی می‌برند. با کمک کادر فنی هم می‌شود اعتماد به نفسشان را بالا برد.

ورزشی لیگ لهستان تازه تمام شده، میلاد خسته نیست؟

همه ما خستگی‌هایی را با خودمان داریم ولی این خستگی‌ها کوتاه‌مدت است. وقتی وارد فاز مسابقات شوی، دیگر به این چیزها فکر نمی‌کنی و روی خوب بازی کردن تمرکز می‌کنی.

ورزشی پختگی میلاد چقدر می‌تواند به تیم کمک کند؟

ما هر چقدر یاد بگیریم، کم است. داستان قطره در برابر دریاست. سعی می‌کنم کمک کنم و به همان اندازه از بقیه کمک بگیرم.

ورزشی در نبود بقیه ستاره‌ها، بار تیم بیشتر روی دوش شماست و انتظارات را از کاپیتان تیم بالا می‌برد.

بچه‌ها به بالاترین درک و شعور رسیده‌اند و به نحو احسن کارشان را انجام می‌دهند، هر جایی هم که به مشکل بخورند، من و بقیه بازیکنان باتجربه حمایتشان می‌کنیم.

ورزشی میلاد در بالاترین سطح والیبال جهان بازی می‌کند، ۵سال لیگ لهستان بوده و قرار است به لیگ ایتالیا برود اما به اندازه ستاره‌هایی که در تیم بودند، دیده نشده است.

از موقعی که وارد تیم ملی شدم دیده شدن برایم مهم نبود الان هم همین نظر را دارم. اینکه دیده بشوی و در چشم باشی، برای همه آدم‌ها مهم است ولی چیزهای مهم‌تر از دیده شدن هم هست. من بیشتر سعی کرده‌ام تمرکزم روی ورزش و زندگی‌ام باشد و به بغل‌دستی‌هایم کمک کنم. یک درصد هم به این فکر نکرده‌ام کاری کنم که مردم من را ببینند. هر چیز در زمان خودش اتفاق می‌افتد. اگر قرار باشد ستاره بشوم، در زمان خودش می‌شوم.

ورزشی فصل بعد به لیگ ایتالیا می‌روید، بازی کردن در این کشور را چقدر اتفاق مهمی می‌دانید؟

وقتی سبک زندگی و ورزشات را تغییر می‌دهی، اتفاقات بزرگ برایت می‌افتد. من لهستان بازی کردم و این فصل به ایتالیا می‌روم. این اتفاق بزرگی است و سعی می‌کنم چیزهای جدید یاد بگیرم.

اگر به سعید بها نمی‌دادند، سعید، سعید نمی‌شد. ما کار سختی داریم ولی امید هم داریم. بالا بردن اعتمادبه‌نفس تیم خودش سخت‌ترین کار است. از طرف دیگر بیشتر بازیکنان تجربه سفرهای سخت و پی‌درپی را ندارند

پشت خط زن

[جمشید حمیدی | کارشناس والیبال]

خداحافظی کاپیتان در ارومیه

هیأت والیبال آذربایجان‌غربی با مشورت بزرگان والیبال این شهر درنظر دارد یک‌بازی خداحافظی باشکوه برای سعید معروف برگزار کند. ارومی‌ها قصد دارند مقدمات دعوت از فنرباغچه ترکیه، تیم باشگاهی معروف را انجام دهند تا به ایران بیاید و مقابل تیم منتخب ایران بازی کند. قرار است در تیم ایرانی هم بازیکنان هم‌دوره سعید مثل شهرام محمودی، علیرضا نادی، فرهاد نظری‌افشار، فرهاد ظریف و... حضور داشته باشند. بزرگان والیبال ارومیه نظیر کارگرپیشه، پرتوی، محب و... از این طرح حمایت کرده‌اند. پیکانی‌ها در فینال جام باشگاه‌های آسیا از او تجلیل کردند اما گفته شد این بازی، بازی خداحافظی نبوده است.

تیم ملی و باقی قضایا

تیم ملی والیبال برای حضور در لیگ ملت‌ها به صربستان رفت تا بازی‌های دوستانه انجام دهد. انتظار از این تیم مشخص است. باید برای کسب نتیجه تلاش کرد اما عوامل شناخته‌شده رسانه‌ای که به هیچ‌احدالناسی رحم نمی‌کنند، به جای نشان دادن راه و داشتن رهنمودهای فنی، ماله در دست گرفته‌اند تا نتایج بد احتمالی را پیشاپیش ماست‌مالی کنند. تیم ملی آسیب‌دیده دارد و مهره‌های کلیدی‌اش را به همراه ندارد و این مثل روز برای همه روشن است. با این حال مثل همیشه انتظار از تیم ملی، گرفتن نتیجه و انجام بازی‌های خوب است. اگر نتوانیم بازیگری و بازی‌خوانی و قوه تحلیل داشته باشیم، تن دادن به این همه هزینه و زمان چه فایده‌ای دارد؟ باید به داشته‌هایمان ایمان داشته باشیم. لهستان و ایتالیا با جمعیت کمتر توانسته‌اند، ما چرا نتوانیم؟

یک مربی ایتالیایی دیگر

تیم ملی والیبال زنان ایران بعد از برگزاری ۲ مسابقه در صربستان کم‌کم باید برای جام ملت‌های آسیا آماده شود. بازیکنان باتجربه تیم ملی می‌گویند اله، سرمربی ایتالیایی نکاتی را به آنها گفته که تا حالا نشنیده بودند. بگذریم؛ زمان مربیگری مایدا، مربی اسلونیایی هم به‌به و چه‌چه زیاد بود اما امیدواریم با این همه استعداد اگر زور بردن چین و ژاپن و کره را نداریم، به جایی برسیم که بتوانیم از پس تایلند بربیاییم. در حالی که تا شروع مسابقات قهرمانی آسیا زمان زیادی نمانده، گفته می‌شود الساندرا، سرمربی تیم از فدراسیون خواسته است تا یک کمک‌مربی مرد ایتالیایی را به کادر فنی اضافه کند. خارجی‌ها برعکس ما ایرانی‌ها همواره هوای همدیگر را دارند، با این همه اگر بتوانند تیم ایران را به رده چهارم برسانند، جای تحسین و شکر دارد.

شهرام مربی می‌شود

سرمربی جدید تیم شهداب یزد، شهرام محمودی، ستاره پیشین تیم ملی والیبال را برای دستیار اولی خود انتخاب کرده است. شهرام که به لحاظ تبدیل کردن سوپرپاس‌های سعید معروف به امتیاز زبانزد بود، سال‌های گذشته ۲ بار در تیم منتخب باشگاه‌های آسیا جای گرفته بود ولی با سکوت از کنار والیبال گذشت. حضور او در کنار یک تیم باشگاهی می‌تواند سورپرایز جدیدی برای والیبال باشد. پیش‌تر علیرضا نادی، محمدمحمد کاظم و فرهاد نظری‌افشار از ملی‌پوشان والیبال ایران لباس مربیگری بر تن کرده بودند. باید دید شهرام در این کسوت می‌ماند یا نه.

جدول اعداد | ۴۲۱۶

اعداد ۱ تا ۹ را طوری در خانه‌های سفید قرار دهید که هر رقم در سطرها، ستون‌ها و مربع‌های کوچک ۳ در ۳ یک‌بار دیده شود. پاسخ‌ها در ادامه آمده است.

ساده

۶		۸			۴			۱
					۶	۲	۵	
۱	۴			۷	۹	۸		
۵					۲	۶	۱	
	۹		۳		۸		۲	
	۱	۳	۶					۷
		۲	۴	۵			۷	۸
	۳	۷	۹					
۴			۸			۳		۹

سخت

۳					۷			
۲		۹						
	۶				۲	۴		
		۶			۵			
۱	۲						۶	۹
			۸			۳		
		۷	۶				۴	
						۲		۱
			۴					۸

متوسط

۸			۵					
۵		۲	۱			۸		
	۳			۷				۴
۷	۲		۳					
		۶				۲		
					۸		۹	۵
۲				۶			۸	
		۷			۱	۶		۳
					۴			۹

متوسط

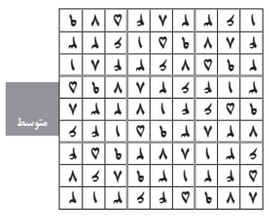

ساده

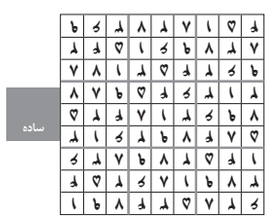

سخت

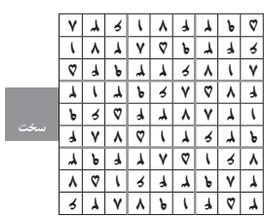

جدول ۸۵۰۷

افقی:

۱- مدفن امام حسن عسکری(ع)- کودن- از بحور شعر فارسی
۲- چاه جهنم- نمایش سنتی ایتالیا
۳- قتلگاه- ظرف سفالی دهان گشاد- به شمار آمده
۴- اشاره به دور- اهل قبور- خدمتکار پیر
۵- از باشگاه‌های فوتبال انگلستان- ثروت و دارایی- نفرین
۶- فال می‌گیرد- بی‌همتا- پیمودن
۷- از مصالح ساختمانی- نخستین خودروی شاسی بلند لوکس دنیا- آشیانه پرندگان
۸- رهبر حزب- مقر سازمان بهداشت جهانی- خداپرست پیش از ظهور اسلام
۹- زیرک- مسجد منسوب به امام‌زمان(عج) در قم- ظلم
۱۰- خاندان- کاخ تاریخی فرانسه- وسیله کمک حرکتی بیماران
۱۱- همداستان رامین- گروهی از ترکیب‌های آلی اکسیژن‌دار- رمانی از فریبا وفی
۱۲- دل فریب- کهن‌ترین قسمت اوستا- نت آخر
۱۳- پایتخت نیجر- اصلا خجالتی نیست- شناساننده
۱۴- نمایشنامه‌ای نوشته محمود استاد محمد- مدفن فردوسی
۱۵- نوعی اسباب‌بازی- چند رئیس- دادوستد کردن

عمودی:

۱- جزیره‌ای در اندونزی- خالق تابلوی لبخند ژوکوند
۲- خبرگزاری دانشجویان- شاعر جغتایی- به یک باره
۳- ملت‌ها- کشور آتاتورک- ساخته‌شده از خاک رس
۴- بانو- موجود خیالی- سازی عربی
۵- صدمه- هجرت‌کننده- کتابی تألیف شیخ مرتضی انصاری
۶- پشت سرهم- گریختن- آقای آلمانی
۷- در هم آمیختن- افسرده- رواندازِ خفته
۸- زندگی- ینگه دنیایی- ماری‌جوانا
۹- خزنده‌ای که گوش ندارد- بی‌باک- شهری در ایتالیا
۱۰- قامت- سکوی شیرجه- قطعه‌ای که در آغاز اپرا اجرا می‌شود
۱۱- آکنده- مسجد نجف اشرف- گنده
۱۲- هر یک از آپارتمان‌های یک ساختمان- کلمه هشدار- کلمه پرسشی
۱۳- فرستادن- سمت چپ میدان جنگ- بخشش و انعام
۱۴- کارگاه عکاسی- مهربانی- شادمان
۱۵- ترک دنیا و عبادت برای آمرزش گناهان- مرام‌نامه سیاسی

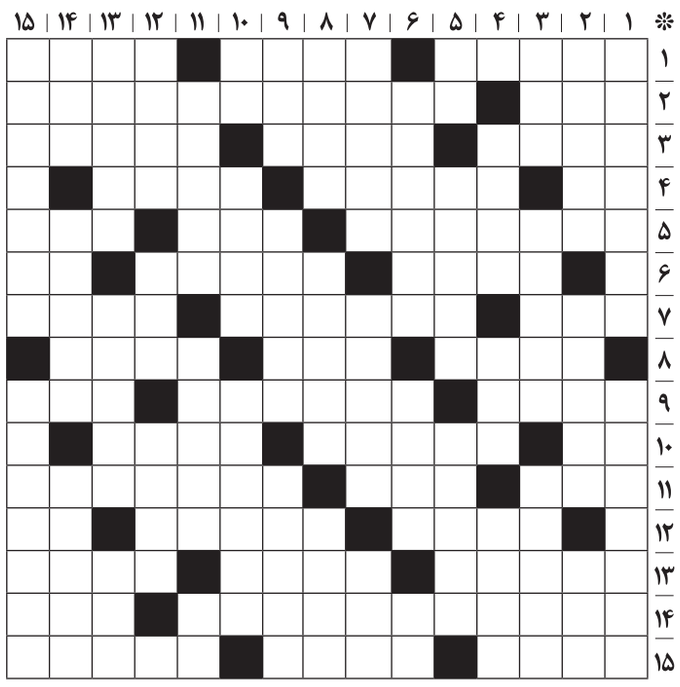

حل جدول شماره ۸۵۰۶

روایت یک تکاور از مقاومت بی‌نظیر مردم خرمشهر

گفت‌وگو با هوشنگ صمدی
فرمانده تکاوران نیروی دریایی

۲۲

در دوران تبعید امام(ره)، مردم در منزل ایشان را می‌بوسیدند!

بازگشتی به خاطرات محله «یخچال قاضی» قم در ۶دهه قبل

۲۳

شکوه مقاومت در ادبیات دفاع‌مقدس

مروری بر بهترین آثار دفاع‌مقدس در سی و سومین نمایشگاه کتاب تهران

۲۴

همشهری فرهنگ

یکشنبه ۸ خرداد ۱۴۰۱ ■ ۲۷ شوال ۱۴۴۳ ■ سال سی‌ام ■ شماره ۸۵۰۷

سرمایه‌های مشکوک چگونه سر از تولیدات نمایش خانگی و محصولات سینمای ایران درمی‌آورند؟

دست تمیز، پول کثیف

سینما

مسعود پویا
روزنامه‌نگار

چند روز پیش ترانه علیدوستی بازیگر «برادران لیلا» در نشست خبری فیلم در کن ناچار شد درباره سریال «شهرزاد» توضیح بدهد؛ مجموعه‌ای که نامش با اختلاس، پولشویی و سرقت از صندوق ذخیره فرهنگیان گره خورده است. سرمایه‌گذارانش هم حالا در زندان دوران محکومیت‌شان را سپری می‌کنند و هنرمندان حاضر در سریال، پس از گذشت سال‌ها همچنان گاهی مجبور می‌شوند درباره حضور در آن توضیح بدهند؛ توضیحاتی که در گذر زمان تغییر کرده و از تکذیب و تردید درباره کثیف بودن پول سریال شهرزاد- با توجه به حکم نهایی دادگاه- گذشته و راهی جز تأیید و عذرخواهی پیش روی‌شان نگذاشته است. شهرزاد آشکارترین جلوه حضور پول‌های کثیف در سینما و نمایش خانگی است. [بقیه احتمالا هوشمندانه‌تر عمل کرده و دم لای تله نداده‌اند. نمی‌توان پذیرفت که سرمایه‌ها صرفا از روی عشق به سینما (با همه ابعاد جذابش) یا کسب سود (که تقریبا رسیدن به آن دشوار است) وارد فیلم‌ها و سریال‌ها می‌شود. البته که نمی‌توان جای نهادهای نظارتی و قضایی نشست و حکم صادر کرد ولی می‌شود به ماجرا مشکوک بود.]

چرا سرمایه‌گذاری بدون توجیه اقتصادی و رعایت منطق بازار همچنان جذاب است؟

وقتی بیشتر فیلم‌ها ضرر می‌دهند، چگونه چرخ تولید سینمای ایران همچنان به حرکتش ادامه می‌دهد؟ بیاییم از پرفروش‌ترین فیلم‌های سینمای ایران شروع کنیم که قاعدتاً زیان‌ده نیستند. حتی فیلم‌های پرفروش امسال، محصول سال ۹۸ هستند. اگر سرمایه‌گذاران این فیلم‌ها در سال ۹۸ جای تولید فیلم، در حوزه مسکن، دلار، طلا و... سرمایه‌گذاری کرده بودند بسیار بیشتر از وضعیت فعلی به سود می‌رسیدند. در واقع ورود به هر حوزه‌ای جز تولید فیلم می‌تواند به افزایش سرمایه و سود سرشار منجر شود. تازه این در مورد پرفروش‌ترین فیلم‌های این سینماست که موفق به بازگشت سرمایه شده‌اند؛ فیلم‌های شکست‌خورده و منتظر اکران که سرمایه‌شان یا از دست رفته یا معطل مانده که شامل بیشتر تولیدات سینمایی می‌شود، مورد عجیب سرمایه‌گذاری در سینمای ایران را نمایان می‌کند و چرخه معیوب و مشکوک اقتصاد سینما را به نمایش می‌گذارد. در حوزه نمایش خانگی هم همین وضعیت برقرار است؛ انبوهی سریال شکست‌خورده در این سال‌ها تولید شده که موفق به بازگرداندن هزینه تولیدشان نشده‌اند. فاجعه اینجاست که موفق‌ترین و سودده‌ترین سریال نمایش خانگی این سال هم حالا رسماً ثابت شده با پول اختلاس از بانکی که سهامدار عمده‌اش صندوق فرهنگیان است، جلوی دوربین رفته است. ماجرای سریال شهرزاد که دامنه‌اش تا فستیوال کن امسال هم کشیده شده و هنوز عوامل سازنده‌اش گاهی مجبور می‌شوند درباره‌اش توضیح بدهند، یکی از نقاط عطف این داستان تراژیک است.

از تکذیب تا سکوت و عذرخواهی

سال ۹۵ بود که موضوع وجود پول‌های مشکوک در ساخته‌های تصویری مثل سریال‌های نمایش خانگی و فیلم‌های سینمایی مطرح شد. آن زمان سریال شهرزاد بسیار پرطرفدار بود و حضور بزرگان سینما و تلویزیون و تئاتر در سریال شهرزاد سبب شده بود تا این سریال، از نظر فرم و محتوا، جذابیت‌های خوبی برای بیننده در قاب تلویزیون داشته باشد و هر هفته مخاطبان، منتظر عرضه بخش‌های جدید سریال باشند. حسن فتحی، کارگردان سریال شهرزاد، ۲۳ آذر همان سال به مخاطبان خود نامه نوشت و گلایه‌هایی مطرح کرد. او در این نامه گفته بود «که برخی افراد تلاش می‌کنند که به ماجرای اختلاس ۸۰۰۰ میلیارد تومانی، بودجه ۱۲ میلیاردی سریال شهرزاد را پیوند دهند. آن هم در شرایطی که و هم رئیس کمیسیون اقتصادی مجلس، صراحتا اعلام کرده بودند که درباره تهیه‌کننده شهرزاد، اتهام اختلاس در میان نبوده و تنها مسئله بدهی بانکی مطرح است.» ۲۸ مهرماه سال ۹۷، سیدمحمدهادی رضوی با مهر مصاحبه کرد و گفت که پول کثیف وارد این مجموعه نشده و سوپراستارهای سریال، ماهی ۲۵میلیون تومان حقوق می‌گرفتند. او گفته بود: پول کثیف از طریق تجارت سیاه به‌وجود می‌آید و اصطلاح پولشویی بیشتر برای پول‌های بزرگ استفاده می‌شود البته این اتفاق گاهی درباره رقم‌های کم هم رخ می‌دهد. البته برای من جای تعجب دارد که کسی پول‌های کثیف خود را به سینما بیاورد تا پوششی برای آن باشد؛ زیرا آن فرد با ورود به سینما خود را در معرض دید قرار می‌دهد و کارهایش زیر ذره‌بین می‌رود.

در ادامه اما مشخص شد که تخلفات مالی گسترده‌ای در اخذ وام از بانک سرمایه توسط گروهی که تهیه‌کنندگان سریال شهرزاد و چند مجموعه و فیلم دیگر هم جزوشان بودند. سال گذشته تهیه‌کننده، سرمایه‌گذار شهرزاد، رسماً در دادگاه به حبسی طولانی‌مدت محکوم شد. هنرمندانی هم که روزگاری مدافع سرسخت سرمایه‌گذار تهیه‌کننده شهرزاد بودند یا سکوت پیشه کردند و یا اگر جایی مجبور به توضیح درباره‌اش شدند ناچار عذرخواهی کردند. این را می‌شود در تفاوت لحن توضیحات ترانه علیدوستی در پاسخ به سؤالی یکسان در مورد شهرزاد مشاهده کرد. سخت است که بپذیریم کل ماجرای ورود سرمایه‌های مشکوک به سینما و نمایش خانگی به موارد تابلویی چون محمد امامی و پیش از آن بابک زنجانی (که کنار خریدن باشگاه راه‌آهن، در چند فیلم هم سرمایه‌گذاری کرده بود) محدود می‌شود. بخشی از ماجرا را می‌شود پای علاقه به سینما و مراودات با سلبریتی‌ها گذاشت، چنان که عده‌ای هم با هدف کسب سود وارد این عرصه می‌شوند (و اغلب هم شکست می‌خورند) ولی بعید است این تمام داستان باشد.

چرخه معیوب سینمای بی‌مخاطب

بخشی از محصولات سینمای ایران توسط نهادهای دولتی و حاکمیتی مثل فارابی، حوزه هنری و سازمان اوج تولید می‌شود. در چنین فیلم‌هایی معمولاً بازگشت سرمایه خیلی برای سازندگان فیلم‌ها اهمیتی ندارد. می‌ماند بخش خصوصی که آن هم با انواع و اقسام مشکلات مواجه است و تهیه‌کنندگان و کارگردان‌ها برای جذب سرمایه گاهی سراغ افرادی می‌روند که به منابع مالی قابل توجهی دسترسی دارند. با این ویژگی که برای صاحب سرمایه بازگشت هزینه‌های تولید و رسیدن به سود اهمیتی ندارد. تهیه‌کننده معمولاً در همان مرحله تولید به سود می‌رسد و فیلم را در مرحله اکران رها می‌کند. سرمایه‌گذار هم به هدفش که هزینه کردن پولی مشکوک در فعالیتی فرهنگی است می‌رسد و معمولا در چنین مواردی بخش اندکی از سرمایه‌ای که یا محصول فعالیت اقتصادی مشکوک و غیرشفاف است، یا با نیت بازگرداندن از بانکی وام گرفته شده، صرف تولید فیلم یا سریال نمایش خانگی می‌شود. عوامل دستمزدشان را می‌گیرند. تهیه‌کننده به سود و سرمایه‌گذار هم به پولشویی‌اش می‌رسد. همه هم راضی هستند جز مخاطب که از محصولاتی که بدون درنظر خواست و علائقش تولید شده، استقبال نمی‌کند.

این همان چرخه معیوب فیلم‌ها و سریال‌های ایرانی است؛ نکته‌ای که فرزاد موتمن هم در گفت‌وگو با سینما پرس به آن اشاره می‌کند: «طبیعی است مردم با این سینمای زیر متوسط فعلی ارتباطی برقرار نکنند و به سینما نروند. ما به‌زودی با سینمایی روبه‌رو خواهیم بود که با پولی کار می‌کند که مایه تورم مملکت است چون از بانک گرفته شده و به بانک پس داده نمی‌شود. سینمای ما از لحاظ اقتصادی به‌شدت فاسد شده و مردم به این سینمای فاسد خالی از هیجان دولتی که با پول نفت اداره می‌شود اهمیتی نمی‌دهند. سالانه حدود ۱۳۰-۱۲۰ فیلم در این سینما تولید می‌شود اما به ندرت اسمی از یک فیلم در ذهن مردم باقی می‌ماند. فیلم‌ها دیگر برای مردم ماندگار نیستند. فیلمساز می‌آید بدون اینکه ویژگی خاصی داشته باشد که آن ویژگی باعث شود مردم آنها را به یاد آورند.»

مهرداد غفارزاده از سرنوشت پخش «مارال» و شکایت از سازندگان جیران و ساترا گفت

پرونده «مارال» باز است

سریال

فهیمه پناه‌آذر
روزنامه‌نگار

«مارال» و «جیران» قصه طولانی دارند؛ ۲سریال در شبکه نمایش خانگی که دچار مشکل شده‌اند. اختلاف از آنجا شروع شد که کارگردان «مارال» عنوان کرد که داستان «جیران» از روی فیلمنامه‌اش ساخته شده، با اینکه «جیران» از شبکه نمایش خانگی پخش شده و از قضا منتقدان زیادی را هم دارد اما مهرداد غفارزاده هم دست به شکایت شده است و مصرانه پیگیر حق و حقوق فیلمنامه و سریالش است. غفارزاده هم در دیوال عدالت اداری و هم در دادگاه فرهنگ و رسانه شکایت خود را تقدیم کرده و به گفته خودش پرونده در جریان است.

قصه مارال

«آهوی من مارال» به کارگردانی مهرداد غفارزاده و تهیه‌کنندگی مشترک سعید خندق‌آبادی و بهروز خوش‌رزم، پروژه‌ای در شبکه نمایش خانگی بود که به موازات سریال «جیران» با موضوع ناصرالدی‌شاه ساخته شد و همین مسئله انتقاد و شکایت کارگردان «آهوی من مارال» را به‌دنبال داشت. در نهایت دادگاهی در سازمان تنظیم مقررات صوت و تصویر فراگیر (ساترا) تشکیل شد و رأی به امکان پخش «جیران» در پلتفرم‌ها داد. اما سریال در حالی پخش شد که سازندگان «مارال» می‌گویند این سریال نعل‌به‌نعل کپی‌برداری از فیلمنامه سریالشان است. حالا تولید این سریال متوقف مانده اما غفارزاده عنوان کرده که پرونده تولید بسته نشده و این سریال حتما باقیمانده تولیدش را خواهد داشت و بدون شک پخش می‌شود.

مارال حتما پخش می‌شود

حسن معجونی که این روزها در دیگر سریال شبکه نمایش خانگی «راز بقا» بازی دارد، درباره سرنوشت «مارال» نوشته است: «همین چند ماه پیش با شروع پخش سریال «جیران»، سریال «آهوی من مارال» پرونده‌اش بسته شد. تنها عایدی ما همین عکس بود که نقش قوری شد. یک‌سال تمام وقت گذاشتیم بی‌دستمزد و کسی نپرسید از کجا می‌خورید. ما شاهیم و خزانه ما هم پر است. نشستیم در اندرونی و چایمان را نوشیدیم. مهم دغدغه مملکت‌داری است که ما داریم.» به گفته غفارزاده، در سریال «آهوی من مارال» ۷۵درصد از تولیدات انجام شده و تنها ۲۵درصد آن باقی مانده است. این سریال در ۲۰قسمت راهی پخش می‌شود. این کارگردان تأکید می‌کند که پرونده «آهوی من مارال» برای ساخت بسته نشده است و مابقی هم تولید و قطعا پخش می‌شود.

قضاوت جانبدارانه مدیران وقت ساترا

مهرداد غفارزاده، فیلمنامه‌نویس و کارگردان سینما هم درباره جلسه کارشناسی که درخصوص شباهت‌های سریال مارال و جیران در ساترا برگزار شد، به روزنامه همشهری توضیح داد: «مسئولان وقت ساترا به شکل یک طرفه نظر کارشناسی خود را در جلساتی که گذاشتند، اعلام کردند، چرا که این جلسه در ۶ساعت برگزار شد و این در حالی است که ۵قسمت سریال جیران دیده شده است، مشخص نیست چه فرصتی برای مقایسه، کارشناسی و تطابق فیلمنامه گذاشته شده است.» وی با تأکید بر اینکه در این زمان، فرصت کارشناسی وجود نداشته می‌گوید: «جلسه کارشناسی را و نظرخواهی در تایم کوتاه و به‌صورت پرسشنامه تست چهارگزینه بوده و یک جلسه نمایشی برای توجیه صدور مجوز غیرقانونی پخش بوده. چون طبق قانون هر سازنده‌ای چنانچه پس از دریافت مجوز ساخت متن را تغییر بدهد و یا چیزی کم یا به آن الحاق کند، نباید مجوز پخش بگیرد و ساترا بدون درنظر گرفتن این موارد و رأی محکومیت حذف شباهت‌ها مجوز پخش داده و به همین خاطر، هر نتیجه‌ای نمی‌توانست منصفانه باشد. همین موضوع را هم در جلسه مشترکی با کارشناسان پیش از شروع جلسه اعلام کردیم که حق شکایت کیفری برای ما محفوظ است. پس از صدور نظر کارشناسی ساترا تصمیم ما برای شکایت کیفری جدی‌تر شد. اما دست نگه داشتیم تا سریال «جیران» پخش شود تا تطابق‌های لازم صورت بگیرد. ۳قسمت سریال که پخش شد، آن را دیدیم و همانطور که فکر می‌کردیم شباهت‌هایی به وضوح و روشنی بین طرح و فیلمنامه ما با جیران وجود داشت.»

شکایت در دیوال عدالت اداری

غفارزاده با عنوان این مطلب که با پخش «جیران» دیدیم که شباهت‌ها خیلی زیاد است، یادآور می‌شود: «ما پس از پخش ۳قسمت به این نتیجه رسیدیم که خیلی سریع اقدام به شکایت کیفری کنیم. این کار را کردیم و بازپرس تطبیق فیلمنامه‌ها و طرح فیلمنامه و همچنین فیلم ساخته شده جیران و مارال را به کارشناسی ارجاع داده و کارشناس هم با مقایسه دقیق نظر خودش را اعلام کرده و حالا ما منتظر نظر بازپرس پرونده هستیم. این شکایت از اسماعیل عفیفه و حسن فتحی و فیلیمو بوده است. البته از وزارت فرهنگ و ارشاد اسلامی و ساترا هم در دیوان عدالت اداری به‌خاطر صدور مجوزهای غیرقانونی شکایت کرده‌ایم و پیرو همین شکایت ۲جلسه رسیدگی هم گذاشته شده است.»

امضا برای پس‌گرفتن نمایش خانگی از ساترا

کارزار درخواست تعدادی از سینماگران از رئیس‌جمهوری برای بازگشت مدیریت شبکه نمایش خانگی به وزارت فرهنگ و ارشاد اسلامی به بیش از ۴هزار امضا رسیده است. به گزارش همشهری، این نامه در حالی حدود یک‌ماه قبل برای جمع‌آوری امضا منتشر شد که اخیرا پیمان جبلی، رئیس سازمان صداوسیما، با حضور در میان دانشجویان دانشگاه شریف در پاسخ به سؤالی درباره نظارت بر شبکه نمایش خانگی و پلتفرم‌ها خطاب به دانشجویان بیان کرد: «هیچ‌کدام از شما به‌هیچ‌وجه همراه با خانواده محترمتان حاضر به نشستن پای یکی از قسمت‌های سریال‌هایی که همین الان از شبکه نمایش خانگی پخش می‌شود، که اسم نمی‌برم و شما حتما می‌دانید، نیستید.» در این‌باره کمیته رفع موانع تولیدات فرهنگی متشکل از صنوف کانون کارگردانان ایران، اتحادیه تولیدکنندگان فیلم و برنامه‌های تصویری ایران و انجمن صنفی شرکت‌های ویدئویی آنلاین در بیانیه‌ای با اشاره به جمله‌های مختلف و پربحث جبلی گله‌هایی را مطرح کردند.

کنسرت- نمایش «سی‌صد» در سعدآباد

کنسرت- نمایش «سی‌صد» کاری از «سهراب پورناظری» به کارگردانی امیر جدیدی و آهنگسازی تهمورس پورناظری روی صحنه می‌رود. این اثر را می‌توان به نوعی پاسخی به فیلم ضدایرانی «سیصد» دانست. به گزارش همشهری، این نمایش با حضور رضا بهرام به‌عنوان خواننده روی صحنه می‌رود. در این اثر بازیگرانی چون بهرام رادان، امیر جدیدی، مهران غفوریان، غزل شاکری، دل‌نیا آرام و- به‌عنوان بازیگر حضور دارند. علاوه بر آن تعدادی از چهره‌های شناخته‌شده تئاتر و سینما نیز به‌عنوان بازیگران روی پرده در این اثر که تهیه‌کنندگی آن را «محمدحسین توتون‌چیان» برعهده دارد، ایفای نقش می‌کنند. پروژه سی‌صد قرار است در خرداد و تیرماه سال‌جاری در مجموعه تاریخی سعدآباد تهران به روی صحنه برود.

۵۰ سالگی «کارتر را بگیرید»

انستیتو فیلم بریتانیا (BFI) ۵دهه پس از نخستین نمایش فیلم کلاسیک «کارتر را بگیرید» نسخه‌ای از این فیلم را با نظارت مایک هاجز، کارگردان نسخه اولیه ترمیم کرده است. این فیلم بر اساس رمان «بازگشت جک به خانه» اثر تد لوئیس، ساخته شده است. مایکل کین، بازیگر مشهور بریتانیایی که در سال ۱۹۷۱ در فیلم «کارتر را بگیرید» نقش اول فیلم را عهده‌دار بود، در پیامی از این فیلم یاد کرد. این فیلم در ایران نیز دوبله و پخش شده، خسرو خسروشاهی، دوبلور سرشناس ایرانی به جای مایکل کین در فیلم «کارتر را بگیرید» صداپیشگی کرده است. محبوبیت و شهرت این فیلم سبب شد در سال ۲۰۰۰ نیز نسخه آمریکایی این فیلم با بازی سیلوستر استالونه در نقش جک کارتر، میراندا ریچاردسون و ریچل لی کوک، نیز ساخته شود. جالب آنکه مایکل کین در این فیلم نیز نقش‌آفرینی کرده است. نسخه آمریکایی «جک کاتر را بگیرید» اما با فروش کمی بیش از ۱۹میلیون دلار در گیشه به‌طور کامل شکست خورد.

جشنواره

آرش نهاوندی
مترجم

پایان کن هفتادوپنجم

جوایز بخش نوعی نگاه اهدا شد

مراسم هفتادوپنجمین دوره جشنواره کن نیز با اعطای جوایز به برترین‌ها در بخش رقابتی و سایر بخش‌های این جشنواره به پایان رسید.

«بدترین‌ها» برنده جایزه برتر نوعی نگاه

یک روز مانده به پایان جشنواره فیلم کن، جوایز نوعی نگاه به آثار فیلمسازان، بازیگران و عوامل برتر این بخش اهدا شد. فیلم فرانسوی «بدترین‌ها» به کارگردانی لیزا آکوکا و رومن گره به‌عنوان فیلم برگزیده بخش نوعی نگاه انتخاب شد. الکساندرو بلک نیز به‌خاطر ساخت فیلم «مترونوم» به‌عنوان بهترین کارگردان بخش نوعی نگاه برگزیده شد. جایزه هیأت داوران این بخش نیز به فیلم جوی‌لند به کارگرانی صعیم صدیق، فیلمساز پاکستانی و جایزه بهترین بازیگر زن بخش نوعی نگاه این دوره از جشنواره هم به ویکی کریپس، بازیگر زن لوکزامبورگی به‌خاطر ایفای نقش در فیلم «کورساژ» رسید. آدام بسا، بازیگر جوان فرانسوی نیز برای بازی در فیلم «هارکا» جایزه بهترین بازیگر مرد بخش نوعی نگاه را از آن خود کرد. ماها حاج، فیلمساز فلسطینی نیز برنده جایزه بهترین فیلمنامه برای فیلم «تب مدیترانه‌ای» ساخته کشورهای فلسطین، آلمان، فرانسه، قبرس و قطر شد. فیلم «رودئو» نیز به کارگردانی لولا کیوارن به‌عنوان فیلم محبوب هیأت داوران بخش نوعی نگاه هفتادوپنجمین دوره جشنواره کن انتخاب شد. بخش نوعی نگاه جشنواره کن امسال میزبان ۲۰فیلم بلند سینمایی بود که در این میان ۷اثر به‌عنوان فیلم اول شانس کسب جایزه دوربین طلای کن را دارند.

در روز پایانی هفتادو پنجمین دوره از جشنواره هم فیلم کره‌ای «کارگزار» به کارگردانی کورئدا هیروکازو، فیلم «نزدیک» ساخته کارگردان بلژیکی لوکاس دونت، فیلم «نمایش» ساخته کلی ریچارد و فیلم «مادر و فرزند» به کارگردانی لئونور سرایله به نمایش درآمدند.

آخرین پیش‌بینی‌ها

منتقدان نشریات معتبر تا روزهای پایانی جشنواره کن همچنان ارائه پیش‌بینی‌های خود را از برندگان جوایز بخش رقابتی این دوره از جشنواره ادامه دادند. پیتر برادشاو، منتقد روزنامه گاردین یک روز مانده به پایان جشنواره کن، آخرین پیش‌بینی خود را درباره برندگان جوایز مهم هفتادوپنجمین دوره این جشنواره ارائه داد. او در این پیش‌بینی ضمن اشاره به‌احتمال اعطای جایزه بهترین کارگردانی به سعید روستایی به‌خاطر ساخت فیلم «برادران لیلا» به این مطلب نیز پرداخت که در ابتدای این جشنواره بر این باور بوده که نام‌های بزرگ با جدیدترین فیلم‌های خود بتوانند در این دوره از جشنواره نظر منتقدان را به‌خود جلب کرده و مهم‌ترین جوایز جشنواره را به‌خود اختصاص دهند، اما با گذشت چند روز از هفتادوپنجمین دوره کن و افتراق نظر شدید منتقدان درباره فیلم‌ها، به این نکته پی برد هیچ‌گاه تاکنون در جشنواره کن سابقه نداشته نظر منتقدان درباره تک‌تک فیلم‌ها در تضاد کامل با یکدیگر باشد؛ امری که در هفتادوپنجمین دوره جشنواره کن به وقوع پیوسته است.

او همچنین ضمن اشاره به تعدادی از فیلم‌های کارگردانان مطرح و پرسابقه کن از جمله فیلم‌های «توری و لوکیتا» ساخته برادران داردن، «زمان آرماگدون» به کارگردانی جیمز گری و «مثلث غم» به کارگردانی روبن استلوند، به این مسئله اشاره کرد که بسیاری از این فیلمسازان مطرح امسال به‌دلیل اینکه نتوانسته‌اند آثاری کاملا مطابق انتظاری که از آنان می‌رفت، ارائه دهند به‌احتمال زیاد از شانس کسب جوایز اصلی برخوردار نخواهند بود. پیتر برادشاو در ادامه ضمن مطرح کردن این درخواست از مدیر جشنواره کن مبنی بر اینکه برای امسال قاعده ممنوعیت اعطای ۲جایزه به یک فیلم را کنار بگذارد، پیش‌بینی خود از برندگان هفتادوپنجمین دوره جشنواره کن را اینچنین بیان کرده است:

نخل طلا برای فیلم «تصمیم وداع» به کارگردانی پارک چان ووک از کره، جایزه بزرگ جشنواره کن برای فیلم «نزدیک» به کارگردانی لوکاس دونت از بلژیک، جایزه هیأت داوران برای فیلم «صلح» اثر فیلمساز اسپانیایی البرت سرا که در این دوره از جشنواره مورد توجه ویژه منتقدان قرار گرفته، جایزه بهترین کارگردان برای سعید روستایی به‌خاطر ساخت فیلم «برادران لیلا»، جایزه بهترین بازیگر مرد برای پیر فرانچسکو به‌خاطر نقش‌آفرینی در فیلم «نوستالژی»، جایزه بهترین بازیگر زن برای تانگ وی به‌خاطر نقش‌آفرینی در فیلم «تصمیم وداع».

نقل قول خبر

حجت‌الاسلام هبت‌الله هاشمی
مدیرکل بنیاد شهید و امور ایثارگران لرستان

کسانی که در ایام جنگ در پشت جبهه فعالیت داشتند و با بمب به شهادت رسیدند با افرادی که در خانه‌های خود خوابیده بوده و بمب به خانه آنها اصابت کرده فرق می‌کنند. اینها داشتند تدارکات جبهه را فراهم و برای جبهه کار می‌کردند و کارخانه سیمان را به‌عنوان محلی که امروز جمع می‌شویم برای انجام کارهای جهادی، انتخاب کرده بودند که شهید شدند. پیشنهاد دادم که آمار تمام زنان شهیده استخراج شود و این محور ما باشد و برنامه‌ریزی شود برنامه‌ای تدارک دیده شود و یک یادمان و تندیس برای این شهدا ساخته شود. ایسنا

محمدباقر قالیباف
رئیس مجلس شورای اسلامی

ترور مدافع حرم، سردار پاسدار شهید حسن صیاد خدایی بار دیگر عمق عصبانیت دشمنان مردم ایران از سپاه پاسداران انقلاب اسلامی را نشان داد که مخلصانه امنیت را برای این مرز و بوم تأمین کردند. تسریع در شناسایی و مجازات عاملان و آمران این جنایت خواسته آحاد ملت شریف ایران است و دستگاه‌های مرتبط در این خصوص اقدامات لازم را انجام می‌دهند. دفاع پرس

خبر

رونمایی از سامانه دیدار

«سامانه دیدار» با هدف ارتباط میان خانواده ایثارگران و مسئولان بنیاد شهید و امور ایثارگران راه‌اندازی شد. محمدحسن علی‌نقیان افجه‌ای، مدیرکل مراجعات و پاسخگویی بنیاد شهید و امور ایثارگران، دراین باره گفت: «با توجه به سیاست‌های جدید رئیس بنیاد شهید و امور ایثارگران مبنی بر بهره‌گیری از راهکارهای نوین و موزون برای ارتباط سریع، آسان و به‌روز با رویکرد حل مشکل ایثارگران با خادمین خود در بنیاد شهید و امور ایثارگران سامانه دیدار را راه‌اندازی کرد. افراد جامعه هدف می‌توانند از طریق سایت ایثار درخواست ملاقات خود را با ذکر موضوع و نام هر یک از مدیران بنیاد شهید و امور ایثارگران ثبت کنند. اطلاع مدیران بنیاد شهید از مشکلات ثبت شده توسط ایثارگران و پیگیری برای حل آنها از دیگر مزایای راه‌اندازی این سامانه است.»

شناسایی پیکر شهدا

پیکر ۳شهید مفقودالاثر استان اصفهان به تازگی با تلاش گروه‌های تفحص در مناطق عملیاتی دفاع‌مقدس پیدا، شناسایی و بعد از ۳۹ سال چشم‌انتظاری به خانواده آنان اطلاع داده شد. پیکر شهیدان فریدون ابراهیمی، محمود دهقانی پوده از اصفهان و حسینعلی شاهچراغی فرزند فرهاد از شهرضا که در عملیات والفجر مقدماتی در منطقه فکه به شهادت رسیده بودند از طریق پلاک هویت شناسایی شدند.

معرفی کتاب صوتی

نبرد طریق‌القدس

عملیات طریق‌القدس نخستین گام از سلسله عملیات‌های کربلا در منطقه دشت آزادگان بود که با هدف آزادسازی بستان و بیش از ۷۰ روستای منطقه طراحی شد. این عملیات از ۸ تا ۱۵ آذر ۱۳۶۰ اجرا شد. کتاب گویای «نبرد طریق‌القدس» براساس اسناد و مدارک دست‌اول و با هدف تحلیل و تشریح بخشی از وقایع مربوط به دوران ۸سال دفاع‌مقدس با موضوع این عملیات تولید شده است. مطالب کتاب در ۸فصل است که فصل نخست به توضیح اجمالی درباره وضعیت کشور، نیروهای مسلح و بحران‌های گوناگون داخلی و خارجی اختصاص یافته است. در فصل دوم، موقعیت، پیشینه و محدوده دشت آزادگان و در فصل سوم، بحران‌ها، زمینه‌ها و اهداف تجاوز عراق، به‌خصوص در دشت آزادگان، شرح داده شده است. روند شکل‌گیری و طراحی عملیات از نقطه آغاز تا پایان، آماده‌سازی زمین، نیروها، امکانات، مرحله آماده‌سازی و آغاز عملیات، سیر جزئی وقایع و شرح عملیات از دیگر مطالب این کتاب است. ناگفته نماند ۴عملیات بزرگ ثامن‌الائمه، طریق‌القدس، فتح‌المبین و بیت‌المقدس از مقاطع حساس و عملیات‌های اصلی دوره سرنوشت‌ساز جنگ هستند. امیر رزاق‌زاده، نویسنده و محقق مرکز اسناد و تحقیقات دفاع‌مقدس و غلامعلی رشید، در کتاب نبرد طریق‌القدس، راهبرد نظامی ایران و اوضاع و شرایط حاکم بر کشور و همچنین موقعیت جغرافیایی منطقه دشت آزادگان، طراحی، آماده‌سازی، اجرا و شرح عملیات طریق‌القدس را تشریح کرده‌اند. کتاب صوتی این اثر در ۲۴۱دقیقه تهیه شده و قابل دسترسی از سایت ایران صداست. اگر فرصت خواندن کتاب را ندارید پیشنهاد می‌کنیم این کتاب صوتی را بشنوید و لذت ببرید.

روایت یک تکاور از مقاومت بی‌نظیر مردم خرمشهر

گفت‌وگو با هوشنگ صمدی، فرمانده تکاوران نیروی دریایی ارتش که در مقاومت ۳۴روزه خرمشهر خوش درخشید

گزارش **مژگان مهرابی** روزنامه‌نگار

هواپیمای عراقی را دید که بار گبار در آسمان مانور می‌دهند. چند تیر هم به فاصله چند قدمی‌اش شلیک کردند. او بی‌معطلی به اتاق فرمانده منطقه دوم دریایی بوشهر رفت. ناخدا رزمجو را دید با چهره‌ای برافروخته. همان جا مطلع شد که عراق رسما جنگ خود با ایران را آغاز کرده است. ناخدا برگه تسویه را که دید گفت: «می‌روی؟» و او گفت: «می‌توانم بروم؟ برای این روزها دوره دیده‌ام. می‌مانم و می‌جنگم». ناخدا یکم هوشنگ صمدی ماند و تا آخرین روزهای سختی که ایران تجربه کرد از کشورش دفاع کرد؛ در دفاع ۳۴روزه خرمشهر، در آزادسازی آن و دیگر عملیات‌هایی که برای سرنگونی دشمن طراحی شده بود. او را یکی از قهرمان‌های نامی ایران می‌توان عنوان کرد. مردی که می‌گوید تا جان در بدن دارد به کشور و مردمش خدمت خواهد کرد. روز سوم خرداد بهترین بهانه‌ای بود برای گفت‌وگو با ناخدا صمدی.

روز ۳۱شهریور سال ۱۳۵۹. ساعت ۱۲نیمه‌شب. پیامی از سوی ستاد ۴۲۱نیروهای زرهی به ستاد نیروی دریایی بوشهر صادر شد. با این مضمون که ناخدا یکم هوشنگ صمدی همراه با نیروهای خود از بوشهر به خرمشهر حرکت کند. ناخدا بی‌معطلی نیروهایش را مهیای رفتن کرد. ۱۲خودروی جنگی راه خرمشهر را پیش گرفتند. ناخدا صمدی در نخستین خودرو طلیعه‌دار بود و در آخرین خودرو هم شهید رستگاری حضور داشت. نیروهای اعزامی ساعت ۵ونیم صبح به آبادان رسیدند. خیلی سریع اقدام به شناسایی منطقه کرده و سپس خود را به خرمشهر رساندند. ناخدا با ورودش به خرمشهر با ویرانه‌ای مواجه شد که از جای‌جای آن صدای ناله و شیون می‌آمد. شهری که تا چند روز پیش به زیبایی و سرسبزی شهره بود حالا داشت زیر باران بمب و خمپاره در آتش می‌سوخت. با دیدن این صحنه غمی بزرگ بر دل ناخدا نشست. حس بدی پیدا کرد از این همه ناجوانمردی. دشمن کمر به قتل مردم بی‌دفاع بسته بود. صمدی خاطره تلخ آن روزها را یادآوری می‌کند: «انگار قیامت شده بود. مردم سراسیمه و شیون‌کنان هر کدام به‌سویی می‌دویدند تا شاید بتوانند پناه بگیرند. مادری را دیدم پابرهنه کودکی در بغل داشت و دست فرزند دیگرش را می‌کشید تا خود را به جای امنی برساند». انگار جوی خون جاری شده بود. آدم‌ها مثل برگ پاییزی یکی یکی روی زمین می‌افتادند. صدای گریه بچه‌ها و ترسی که وجودشان را می‌لرزاند یا زنانی که مستاصل نمی‌دانستند چه باید بکنند؛ دردی بود که ناخدا آنجا تجربه کرد. دستور داد چند کامیون مهیا شود و سپس از نیروهایش خواست تا مردم را سوار بر کامیون کرده و از شهر دور کنند.

۳۴روز ماندن پشت دروازه‌های خرمشهر

ناخدا با دیدن حمله بی‌رحمانه دشمن می‌دانست که صدام هدف بزرگی در سر دارد. درست هم فکر کرده بود. صدام در پیام‌هایش گفته بود که روز اول خرمشهر را تصرف می‌کند و روز سوم استان خوزستان را می‌گیرد. روز هفتم هم به تهران می‌آید و در میدان آزادی مصاحبه رادیویی خواهد کرد. صمدی می‌گوید: «فاصله شلمچه تا خرمشهر ۱۶ونیم کیلومتر است؛ یعنی در حالت عادی مسیری است که ۱۵ دقیقه می‌توان طی کرد. برای ورود به خرمشهر عراقی‌ها از شلمچه وارد شدند؛ آن هم با ۲لشکر زرهی. همه جور تجهیزات نظامی هم داشت. گذشته از آن توسط ۲۵کشور دیگر هم حمایت می‌شد. درصورتی که ما فقط خودمان بودیم و خودمان. حتی سیم خاردار هم نداشتیم؛ یعنی هیچ کشوری به ما اسلحه نمی‌فروخت. ولی مقاومت کردیم. عراق روز اول که هیچ حتی روز هفتم هم نتوانست خود را به پل نو برساند». طولانی‌شدن تصرف خرمشهر شکستی بود برای بعثی‌ها. صدام فرمانده این عملیات را به عراق فرا خواند و دستور اعدام او را داد. ناخدا به تغییر استراتژی دشمن از سوی رزمنده‌های ایرانی اشاره می‌کند: «دشمن وقتی نتوانست از شلمچه وارد خرمشهر شود، جاده اهواز به خرمشهر را انتخاب کرد. ۳۴روز ماندن پشت دروازه‌های شهر برای صدام شکست بزرگی به شمار می‌آمد. ما پشتوانه محکمی داشتیم و آن مردم ایران بود که پا به پای نیروهای نظامی از هر قشری آمده بودند تا از خرمشهر دفاع کنند».

دست قطع‌شده را در کوله‌پشتی گذاشت

ناخدا صمدی خاطرات زیادی از خرمشهر دارد؛ از زمانی که خرمشهر، خونین‌شهر نام گرفت. از کشتار بی‌رحمانه مردم بی‌دفاع، از شهادت جوان‌هایی که هر کدام دلخوشی خانواده‌شان بودند. حتی از روزی که تعداد جنازه عراقی‌ها آن‌قدر زیاد بود که بوی تعفن‌شان شهر را پر کرده بود. می‌گوید: «بچه‌های ما اجازه نمی‌دادند پیکر شهدا روی زمین بماند. اما عراقی‌ها اینطور نبودند. در روز ۲۴مهر ۵۹ آنقدر تعداد جنازه عراقی‌ها زیاد بود که از نیروهای شهرداری خواستیم آنها را جمع‌آوری کنند». او هیچ‌گاه مقاومت مدافعان خرمشهر را از یاد نخواهد برد. ناخدا جانفشانی یکی از نیروهایش را تعریف می‌کند: «یک بی‌سیم‌چی داشتم به اسم غلام غالندی. من داشتم با بی‌سیم حرف می‌زدم که متوجه شدم به‌خود می‌پیچد. گفتم غلام چه می‌کنی؟ گفت هیچ شما کارت را بکن. نگاهم به دستش افتاد، دیدم از آرنج قطع شده است. با همه دردی که داشت دست قطع شده را در کوله پشتی‌اش گذاشت و گفت نمی‌خواهم حتی دستم به‌دست دشمن بیفتد». دلاوری جوان‌های ما این چنین بود.

اجازه نمی‌دهیم ناموس‌مان به‌دست دشمن بیفتد

۳۴روز مقاومت خرمشهر در برابر حملات دشمن؛ یعنی ۳۴روز تلاش مردم برای دفاع از شهری که با خرابه یکی شده بود. مردها در جای جای شهر اسلحه به‌دست می‌جنگیدند و زن‌ها در مسجد جامع مشغول درست‌کردن غذا و شستن لباس رزمنده‌ها بودند. عده‌ای هم کارشان پرستاری بود. ناخدا با افتخار از زنان ایرانی یاد می‌کند: «هر گردان تکاور یک آشپزخانه سیار دارد. اما در مدت ۳۴روز شیرزنان خرمشهری نگذاشتند حتی یک روز آشپزخانه ما فعال باشد. برایمان غذا می‌فرستادند؛ آنقدر که زیاد می‌آمد. در کنارش بانوانی هم بودند که از ما اسلحه می‌خواستند که با دشمن بجنگند. یک روز دختر خانمی آمد و از من درخواست اسلحه کرد که جلو برود. گفتم دخترم مگر من مرده‌ام. مگر نیروهای من مرده‌اند که تو بخواهی جلو بروی و با دشمن بجنگی. ما اجازه نمی‌دهیم ناموسمان به‌دست دشمن بیفتد شما اگر می‌خواهی کمک کنی در مسجد جامع کارهای تدارکاتی انجام بده». او لحظه آزادسازی خرمشهر را هیچ‌گاه از یاد نمی‌برد. شوق وصف‌ناپذیر رزمنده‌ها برای راندن دشمن و بازپس‌گیری شهری که دیگر خرم نبود.

مکث

وقتی خاطرات ناخدا یکم کتاب شد

هوشنگ صمدی، متولد سال ۱۳۱۸در روستای کلخوران در اردبیل است. او دوره سه ساله دانشکده افسری را در سال ۱۳۴۲به پایان رساند و چندین سال در مناطق مختلف ایران خدمت کرد. او در سال ۱۳۵۴جذب تکاوران نیروی دریایی شد و برای تکمیل دوره تکاوری به انگلستان رفت و پس از بازگشت به سمت فرمانده گردان یکم تکاوران نیروی دریایی درآمد. او افسری شجاع، دلیر، باکفایت و بسیار ایران‌دوست که به فرماندهی او، تکاوران، نیروهای مردمی موفق شدند ارتش عراق را هفته‌ها در خرمشهر زمین‌گیر کنند و ضربات و تلفات سنگینی بر تجهیزات و نفرات متجاوزان به آب و خاک ایران زمین وارد کنند. خاطرات ناخدا یکم هوشنگ صمدی در کتاب «تکاوران نیروی دریایی در خرمشهر،» به کوشش سیدقاسم یاحسینی به همت نشر سوره مهر منتشر شده است. این کتاب از معدود خاطرات منتشرشده از سوی کارکنان نیروی دریایی است و همین امر توانسته است آن را با بسیاری از کتاب‌های خاطرات جنگ متمایز کند. این کتاب ۲۹۹صفحه‌ای خاطرات شفاهی او از آغاز زندگی تا آزادی خرمشهر در سوم خرداد ۱۳۶۱است.

نگاهی به خاطرات تلخ و شیرین یک تخریب‌چی

روزهای جنگی سعید

معرفی کتاب **حامد یزدانی** روزنامه‌نگار

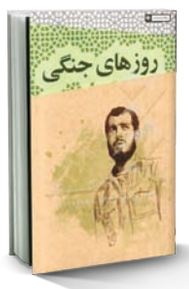

نشر مرز و بوم از سال ۱۳۸۷با رویکردی تخصصی و متمایز در حوزه پژوهش مستندنگاری و ترجمه آثار فاخری در حوزه ادبیات و تاریخ پایداری و دفاع‌مقدس پدید آورده است. کتاب «روزهای جنگ سعید» خاطراتی از سعید بلوری جانباز و رزمنده گردان تخریب لشکر ۲۷محمد رسول‌الله(ص) است که گروه تحقیقاتی فتح‌الفتوح مصاحبه، پژوهش و نگارش آن را برعهده داشته‌است. این کتاب به شکل مشترک با همکاری نشر مرز و بوم و گروه تحقیقاتی فتح‌الفتوح منتشر شده‌است. در بخش‌های مختلف این کتاب علاوه بر آشنایی با مهارت رزمندگان در عملیات تخریب، با خاطرات تلخ و شیرین روزهای حضور در جبهه و عملیات همراه می‌شویم. ابتدای این کتاب به زندگینامه بلوری اختصاص دارد. او متولد ۲۰مرداد ۱۳۴۵است و با شروع جنگ تحمیلی و پس از آنکه شاهد اعزام و شهادت دوستان خود به جبهه شد، در سال ۱۳۶۱ تصمیم می‌گیرد به جبهه برود.

مادرش که متوجه شوق و اشتیاق او برای رفتن شد، با دست بردن در شناسنامه‌اش، تاریخ تولد پسرش را تغییر داد، اما مخالفت مسئول پذیرش، مانع از اعزام او شد. سرانجام ۸آذرماه سال ۱۳۶۲ توانست به آرزوی خود برسد و بعد از پذیرش، برای آموزش نظامی به پادگان امام حسین(ع) رفت. او در نخستین اعزام خود در ۲۴دی‌ماه به کردستان رفت و در روستاهای گور قلعه و میرده با کومله و دمکرات جنگید. برای دومین‌بار نیز از منطقه غرب به جنوب و به گردان تخریب تیپ ۲۰رمضان اعزام شد. آبان‌ماه ۱۳۶۳برای گذراندن دوره سربازی وارد گردان تخریب لشکر ۲۷محمد رسول‌الله(ص) شد و با گذراندن آموزش‌های تخصصی انفجارها، تخریب و غواصی در عملیات‌های بدر، والفجر ۸و کربلای یک شرکت کرد. پاکسازی میادین مین همراه با خاطرات تلخ و شیرین آشنایی با دیگر رزمندگان و شهادت آنها تجربه حضورش در این مناطق جنگی شد. تنفس گازهای شیمیایی و جراحت چشم او یادگاری ماندگار از دوران حضور در جبهه است. با پایان سربازی در ۲۴دی‌ماه ۱۳۶۵در عملیات کربلای ۵به‌عنوان بسیجی شرکت کرد و از تجربه و آموزش‌های نظامی خود در عملیات‌های بعدی استفاده کرد. بهمن ۱۳۶۶به قرارگاه نجف رفت و زاویه دید جدید تخریب را تجربه کرد. خرداد ۱۳۶۷درحالی که به عضویت سپاه درآمده بود، آخرین اعزام به جبهه را درخواست داد ولی به عملیات مرصاد نرسید.

خوابی که تعبیر شد

در بخشی از کتاب «روزهای جنگی سعید» که به عملیات بدر اختصاص دارد، می‌خوانیم: «هواپیماهای عراقی همه گردان را بمباران کردند. جواد ملکی از ناحیه پشت ترکش خورد و میری و چند نفر از بچه‌های دیگر هم مجروح شدند. ملکی را که داشتند با برانکارد می‌بردند دوباره هواپیما بمب خوشه‌ای انداخت. بچه‌ها با شنیدن صدای هواپیما خیز رفتند و ملکی را بدجوری به زمین انداختند. او هم با آوناله گفت: «بی‌انصاف‌ها لااقل من را آرام زمین بگذارید.» موقعیت که عادی شد، به چادر خودمان برگشتم و دیدم همه چادر سوراخ‌سوراخ شده و پتویی که من روی آن نشسته بودم توی زمین فرورفته. بی‌اختیار گفتم: «چرا این پتو این‌طوری شده؟!» خواستم آن را بیرون بکشم ولی نشد. به بچه‌ها گفتم: «بیایید این را بیرون بیاوریم.» پتو را که بیرون کشیدیم، دیدم ترکش درست جایی را که نشسته بودم سوراخ کرده‌است. بچه‌ها گفتند: ببین بلوری! اگر نشسته بودی تو هم با پتو توی این سوراخ رفته بودی. از آن به بعد من هم به خواب‌های علی محمودوند اعتقاد پیدا کردم.»

گزارش **شهره کیانوش‌راد**؛ روزنامه‌نگار

نگاهی کوتاه و مستند به حملات دشمن بعثی در شهر دزفول

۲۷۰۰روز مقاومت در شهر موشک‌ها

مقاومت بی‌نظیر مردم دزفول در برابر حملات وحشیانه ارتش بعث عراق، موجب مایوس شدن دشمنی شد که خیال خام تصرف این شهر را در سر داشت. دزفول هم از نظر حجم و هم از نظر تعداد حملات در صدر شهرهای موردحمله قرار داشت. ۴خرداد به یاد مردمان این شهر قهرمان که به شهر موشک‌ها و به قول عراقی‌ها به «بلد الصواریخ» معروف شد، به نام روز دزفول نامگذاری شده است. عبدالرضا سالمی‌نژاد در کتاب «جنگ شهرها در دزفول» که توسط مرکز اسناد و تحقیقات دفاع‌مقدس چاپ شده، آمار مستندی از حملات دشمن به شهر مقاوم دزفول ارائه داده که به بخشی از آن پرداخته‌ایم.

دزفول در طول سال‌های دفاع‌مقدس و در جریان جنگ شهرها صدها بار موردهجوم دشمن حزب بعث عراق و ارتش اشغالگر قرار گرفت و در طول ۲۷۰۰روز مقاومت، ۲۶۰۰شهید، ۴هزار جانباز، ۴۵۲آزاده و ۱۴۷مفقودالاثر تقدیم اسلام و آرمان‌های حضرت‌امام(ره) کرد. ۱۷۶موشک زمین‌به‌زمین، ۳۰۰راکت هواپیماهای دشمن، ۲۵۰۰گلوله توپ تعداد حملات موشکی و بمباران است که از سوی دشمن به این شهر قهرمان اصابت کرده است. این شهر از نظر تعداد حملات خصوصاً حملات موشکی و هوایی تا پایان جنگ جایگاه اول را به‌خود اختصاص داده بود. نام دزفول در بیانیه‌های ارتش بعث عراق هنگام تهدید بمباران شهرها، در ردیف الف و در سر لیست شهرهای موردهدف قرار داشت.

۶ماه اول جنگ تحمیلی به روایت آمار

به‌دلیل عدم‌تمرکز و هماهنگی در مراکز ثبت حملات موشکی و هوایی به شهر دزفول و گاه اشکال در تشخیص نوع حمله و سلاح کاربردی دشمن در حمله به مناطق مسکونی یا پی‌درپی و همزمان بودن حملات در ثبت تعداد حملات تفاوت‌های فاحشی صورت‌گرفته است. طبق آمار ارائه شده در کتاب جنگ شهرها، در ۶ماه اول جنگ تحمیلی یعنی از ۳۱شهریور تا پایان اسفند ۱۳۵۹ جمعاً ۲۱مورد حمله موشکی به شهرهای ایران صورت گرفت که در خلال آن ۳۹فروند موشک به‌سوی اهدافی در خاک کشورمان شلیک شد. در ۲مورد از حملات ۳فروند موشک به اهداف نظامی و صنعتی اصابت کرد. در ۱۹مورد دیگر ۳۶فروند موشک شلیک‌شده مناطق مسکونی کشورمان را مورد هدف قرار داد که ۲۶فروند آنها در مناطق مسکونی شهرها و ۹فروند در خارج از شهرها فرود آمد. یک فروند نیز در آسمان شهر دزفول منفجر شد. دزفول در ۱۰نوبت هدف موشک‌های عراقی قرار گرفت که بیشترین تعداد حمله از سوی دشمن را داشت. در حملات انجام‌شده در ۶ماهه اول جنگ ۲۰۹نفر از افراد غیرنظامی به شهادت رسیدند. دزفول با ۱۹۷شهید، بیشترین تعداد شهدا را داشت.

اولین حمله توپخانه‌ای

دزفول برای اولین‌بار در ۵مهر سال ۱۳۵۹ مورد حملات توپخانه‌ای و در ۱۶مهر نیز مورد هجوم حملات موشکی قرار گرفت. در این مقطع بیشترین تلفات جانی و مالی را هم نسبت‌به دیگر شهرها و نسبت به سال‌های بعد متحمل شد.

اولین حمله هوایی

۱۱مهر ۱۳۵۹آغاز بمباران هوایی دزفول است. ۴فروند هواپیمای میگ عراقی با ریختن بمب‌های خود سر مردم در حوالی میدان مثلث و خیابان کشاورز منجر به شهادت ۲۰نفر و مجروحیت ۶۴نفر شدند. در این یورش هوایی ۱۶منزل مسکونی کاملاً ویران شد. دشمن علاوه‌بر حملات توپخانه‌ای که از ۵مهر آغاز کرده بود، تا پایان جنگ بیش از ۳۰۰حمله هوایی داشت.

اولین شلیک موشک

موشک‌های غول‌پیکر در مورخه ۱۶مهر ۱۳۵۹ یکی از فاجعه‌بارترین حوادث ۸سال جنگ تحمیلی را به‌خود اختصاص داد که به مناطق و محله‌های قدیمی شهر دزفول اصابت کرد و باعث شهادت ۱۰۵نفر و مجروحیت ۳۰۰نفر از مردم بی‌دفاع شد. این حملات به‌حدی فاجعه‌بار بود که برخی از مردم تقریباً اکثر خانواده خود را از دست دادند.

سومین و فاجعه‌بارترین حمله موشکی

سومین حمله موشکی دشمن به دزفول در ۴آبان همین سال با شلیک ۵فروند موشک فراگ ۷صورت گرفت و منجر به شهادت ۱۱۵نفر و مجروحیت ۴۵۰نفر و تخریب بیش‌از ۱۰۰منزل مسکونی و ساختمان اداری مذهبی شد و بار دیگر دزفول را در صدر اخبار قرار داد.

شلیک ۱۰۰گلوله در یک روز

به‌دلیل انبوه شلیک گلوله به دزفول در ۳۰آذر ۱۳۵۹، این شهر یکی از سخت‌ترین روزهای خود را زیر باران آتش تجربه کرد. در این روز بیش‌از ۱۰۰گلوله توپ از توپخانه دوربرد دشمن به جای‌جای شهر اصابت کرد و روز خونینی را برای دزفول رقم زد. در فاصله روزهای ۷تا ۲۶دی‌ماه ۱۳۵۹دزفول بار دیگر روزهای خونینی را سپری کرد و با تقدیم ۳۴شهید و ۶۰مجروح در آتش توپخانه دشمن همچنان در مقابل تهدیدهای دشمن ایستادگی کرد. در فاصله روزهای ۱۵و ۱۹اسفند دزفول ۴بار موردهدف موشک‌های دوربرد عراق قرار گرفت. در حادثه ۱۹اسفند ۱۳تن از نوجوانان بسیجی در مسجد نجفی به شهادت رسیدند. دشمن بعثی در طول ۱۸ماه اول جنگ، بیش‌از ۲۵۰۰ گلوله توپ به شهر دزفول پرتاب کرد و باعث فاجعه‌های فراوانی شد. شلیک توپ گاه به ۹۰یا ۱۰۰گلوله در روز می‌رسید و به شهادت جمعی خانواده‌ها و مردم بی‌دفاع منجر می‌شد به‌طوری که در انفجار گلوله توپ در میدان مثلث ۸۰نفر شهید شدند. انهدام یک دستگاه مینی‌بوس پر از مسافر با یک گلوله توپ از فاجعه‌های مهم گلوله‌باران شهر به‌حساب می‌آید.

۱۳۴۳، حجت‌الاسلام‌والمسلمین علی اکبر اسلامی تربتی در کنار امام خمینی (ره) در مسافرت به یکی از روستاهای قم

در دوران تبعید امام(ره)، مردم درِ منزل ایشان را می‌بوسیدند!

بازگشتی به خاطرات محله «یخچال قاضی» قم در ۶دهه قبل

گزارش
محمود اسلامی تربتی
پژوهشگر و فعال فرهنگی

آنچه در پی می‌آید شـــمه‌ای از خاطرات محمود اسلامی تربتی، فرزند حجت‌الاسلام‌والمسلمین علی‌اکبر اســـلامی تربتی از دوران همسایگی با امام خمینی، رهبر کبیر انقلاب اسلامی در محله «یخچال قاضی» قم است. او این یادها را با قلمی ادیبانه و روان به نگارش درآورده و فرزندش بانو زهرا اسلامی تربتی آن را آماده نشر کرده است. امید آنکه تاریخ‌پژوهان معاصر را مفید و مقبول آید.

در محله‌ای که سه سرشناس داشت!

پدرم زنده یاد حجت‌الاسلام‌والمســـلمین حاج شیخ علی‌اکبر اســـلامی‌تربتی در مهر ۱۲۸۳شمســـی در روســـتای بایگ در چند کیلومتری تربت حیدریه به دنیا آمد. او مقدمات علوم اسلامی را در تربت و سطوح عالی را در مشـــهد و دروس خارج را در قم فراگرفت. پدرم در قم ازدواج کرد و صاحب ۴فرزند شـــد. من در سال ۱۳۲۰ متولد شدم. ما در قم در خانه‌های متعددی زندگی کردیم و نهایتا در محله یخچال‌قاضی در کوچه مهدی‌زاده مستأجر شـــدیم. صاحبخانه آقای عباس فیض‌قمی بود. خانه کنار آن را علامه سیدمحمدحسین طباطبایی اجاره کرده بودند و ایـــن دو خانه که هر دو ملک مرحوم فیض بود از زیرزمین با دری مشترک به هم راه داشت. من با سیدنورالدین پسر علامه همسن و همبـــازی بـــودم و از همان در زیرزمیـــن رفت‌وآمد می‌کردیم. اســـباب‌بازی‌هایمان هم توپ‌هایی بود که خودمان بـــا پارچه کهنه و کش درســـت کرده بودیم. گاهی اوقات هم با قوطی کبریت ماشین می‌ساختیم. متأسفانه سیدنورالدین، همبازی کودکی من در جوانی درگذشـــت. آخرین خانه، خانه‌ای قدیمی با مساحت ۲۱۳متر در همـــان محله یخچال‌قاضی بـــود. در آن محله ما با امام خمینی (ره) (حاج آقا روح‌الله خمینی آن زمان) همسایه شدیم. آن خانه در آغاز یک سال در اجاره ما بود و بعد همان را ۶هزار تومان خریدیم. آقایان «میرزایی» که قاضی بود «مهدی‌زاده» که تاجر بود و هر سال روضه‌خوانی داشت و در ماه‌رمضان افطاری می‌داد و «حاج‌آقا روح‌الله خمینی» که مدرس حوزه بود ۳نفر سرشـــناس محله بودند. ما در این خانه با فرزندان امام همبازی بودیم و با هم بزرگ شدیم. امام دختر کوچکی داشتند به نام «لطیفه» که یک روز در حوض خانه افتاد و غرق شد! در آن روز امام در منزل نبودند. من سر کوچه ایستاده بودم و تا ایشـــان آمدند دویدم و این خبر را به ایشان دادم و فکر کردم خیلی کار مهمی انجام داده‌ام! اکثر تابستان‌ها پدر به همراه خانواده به تربت می‌رفت و امام به همدان یا محلات سفر می‌کردند. آخر تابستان هر کدام دیرتر برمی‌گشتند دیگری به دیدنش می‌رفت. خانه روبه‌روی منزل امام متعلق به آقا شـــیخ فضل‌الله محلاتی بود. مدتی مرحـــوم حاج آقا مصطفی خمینی این خانه را اجاره کرد و بعد آیت‌الله فیض گیلانی آن را از مالک خرید. این خانواده همسایه بسیار خوبی برای ما بودند و در حق من و همسرم پدری و مادری کردند و خیلی بر ما حق دارند. چون هم پدر من در تبعید بود و هم همســـرم بعد از ازدواج از تهران به قم آمده بود و در قم غریب بود.

ازدواج خواهر کوچکم با یک روحانی مبارز

حدوداً ۱۸ســـاله بودم -که خواهـــر کوچکم که مدتی مرا از ســـربازی معاف کرده بود- در سن ۱۵سالگی با حجت‌الاسلام‌والمســـلمین علی اصغر مروارید ازدواج کرد. خطبه عقدشان را علامه طباطبایی و امام خمینی خواندند که استادان فلســـفه و فقه ایشان بودند. آقای مروارید از روحانیان مبارز و بنام بود که به‌علت منبرهای تندی که علیه رژیم می‌رفت مدت‌ها در زندان و مدتی در تبعید به سر برد. به‌خاطر دارم یک‌بار که به ملاقات او در زندان قصر رفته بودیم خبر داد که با آیت‌الله طالقانی و مهندس بازرگان هم‌بند است. گاهی در زمستان‌های سرد او را به خلخال که هوای سرد کشنده‌ای داشت و در تابستان‌های گرم او را به شهرهای گرمسیری مثل زابل تبعید می‌کردند! خواهرم هم با بچه‌های کوچکش در این مناطق همراه همســـرش بود و زندگی و جوانی دشواری را گذراند. گاهی هم از این زندان به آن زندان به‌دنبال شوهرش بود که بداند در کدام زندان است و آیا زنده است یا نه و اگر زنده است چه زمانی آزاد می‌شود؟

در موسم «انقلاب شاه و ملت!؟»

در سال ۴۰ و با انقلاب سفید؟! حقوق ماهانه ۲۵۰تومان در آموزش‌وپرورش قم استخدام شدم. وقتی در روستا معلم بودم برای رأی‌گیری انقلاب سفید(شاه و ملت) به آنجا آمدند. رأی‌گیری در مدارس انجام می‌شد. با ماشین جیپ آمدند و یک پیت حلبی که در آن را قفل زده بودند و سوراخی برای انداختن رأی روی آن بود با هزار برگه رأی ۸۰۰موافق و ۲۰۰مخالف تحویل مدیر مدرسه دادند! گفتند: «از این برگه‌های موافق بدهید به مردم تا در صندوق بریزند مقداری از این مخالف‌ها هم خودتان بریزید! ما روز بعد برای شمارش می‌آییم!». روز بعد(ششـــم بهمن) کدخدا و آقای رضایی، رئیس مدرسه آمدند و کنار صندوق نشستند. بعضی آمدند و رأی دادند. هر وقت هم کســـی نمی‌آمد خودشان انگشـــت می‌زدند و رأی داخل صندوق می‌انداختند! بعد صورتجلسه کردند و رفتند. یک نفر گزارش داده بود که من رأی نداده‌ام و درست هم بود. آقای رضایی شیشه اتاق معلم‌ها را شکســـت و شکایتی نوشت که همان شخص گزارشگر آمده و شیشه را شکسته و قصد دزدی یا خرابکاری داشته و شما روی حرف او حساب نکنید! من گفتم: آخر کار او نبوده! گفت: «شما حرف نزن الان بفهمند رأی نداده‌ای ساواک ما را می‌خواهد و گرفتار می‌شـــویم. بگذار همان که جاسوسی کرده خودش گرفتار شود!».

سال پرماجرای قم

روز بیســـت‌وپنجم شوال به مناســـبت شهادت امام صادق(ع) از طرف آیت‌الله گلپایگانی و در مدرســـه فیضیه مجلـــس ســـوگواری برگزار شـــد. مرحوم حاج انصاری واعظ به منبر رفت. عـــده‌ای مأمور که چماق‌هایشـــان را زیر لباس مخفی کـــرده بودند در جاهای مختلف مجلس نشسته بودند و از همان اول سخنرانی مدام صلوات می‌فرستادند تا مجلس را بر هم بزنند! طلبه‌ای گفت: بگذارید آقا حرفش را بزند، اما فایده‌ای نداشت! وقتی شلوغ شد و مجلس به هم ریخت آقای علمی، از عالمان حوزه و متصدی مدرسه فیضیه در حال خارج شدن از مدرسه بود که یکی از مأموران با چماق به سر او زد! او اعتراض کرده بود که «چرا می‌زنی؟» گفته بود: «بگو جاوید شاه، زنده‌باد ولیعهد!» او هم به اجبار گفته بود! اما باز هم او را زده بود! گفته بود: «من که گفتم جاوید شاه چرا می‌زنی؟» مأمور جواب داده بـــود: «چون از تـــه دل نگفتی!». می‌گفتند طلبه‌ای را هم از طبقـــه بالا به پایین پرت کردند و کشتند! چند طلبه در برابر در حجره آیت‌الله گلپایگانی ایســـتاده بودند که کسی به ایشان صدمه نزند! خلاصه درگیری و زد و خورد شدیدی بین مردم و ساواکی‌ها پیش آمد.

بعد از این ماجرا امام خمینی(ره) در مدرسه فیضیه سخنرانی کردند. من لب حوض نشسته بودم و گوش می‌دادم. امام گفت: «ساواک به وعاظ گفته راجع به سه مطلب صحبت نکنید: نگویید اسلام در خطر است به اعلیحضرت توهین نکنید از اســـرائیل هم چیزی نگویید. مگر شاه اسرائیلی اســـت؟ همه بدبختی ما از این سه‌تاســـت. ای بدبخت ای بیچاره! انگلیسی‌ها پدرت را آوردند و بردند و مردم خوشـــحال شدند از رفتن پدرت. تو مثل پدرت نشو که اگر بیرونت کردند مردم خوشحالی کنند...». سحر ۲روز بعد قبل از اذان صبح در کوچه‌مان سرو صدایی شنیدیم. پدرم در را باز کرد تا ببیند چه خبر شـــده است. افسری داد زد: «در را ببند!». در هر خانه‌ای مأموری گذاشته بودند. نگذاشتند هیچ‌کس بیرون برود. بعد از طلوع آفتاب حاج‌آقا مصطفی خمینی از بالای پشـــت‌بام منزلش که روبه‌روی منزل امام بود گریه‌کنان فریاد زد: «آقا را بردند!». آن روز به صحن حرم حضرت معصومه(ص) رفتیم. آیت‌الله مرعشی‌نجفی درس را تعطیل کردند و روضه موسی‌بن‌جعفر(ع) خواندند و در میان روضه گریزی به زندانی شدن امام زدند و به دستگیری ایشان اعتراض کردند. مردم بعـــد از این روضه به خیابان‌ها آمدند و شـــعار ســـر دادند: «یا مرگ یا خمینی». در اثر تیراندازی ۳ یا ۴نفر کشـــته شدند که قبرشان در قبرستان نو نزدیک قبر مادرم است. اختناق شدیدی حاکم شد. امام در خانه‌ای در قیطریه محبوس بودند. آیت‌الله حاج سیداحمد خوانساری به ملاقات ایشان رفتند و خبر سلامتی ایشان را به مردم دادند و کمی آرامش برقرار شد. مدتی بعد امام آزاد شد. دفعه بعد ایشان را به ترکیه و سپس نجف تبعید کردند.

تخم‌مرغ‌ها را نشکنید!

زمانی که امام هنوز تبعید نشـــده بودنـــد یک‌بار در تابســـتان آقایی به نام «جوانمردی» که از متدینین بازار قم بود رهبر انقـــلاب را به باغی در روســـتایی نزدیک قم دعوت کرد. امام با بعضی از دوستان ازجمله پدرم راهی روستا شـــدند. بعد از بازگشت پدرم برای ما تعریف کرد که روســـتاییان اســـفند دود کردند و جلوی پای آقای خمینی تخم‌مرغ به زمین می‌زدند و می‌شکستند! ایشـــان پرســـیده بودند: «برای چه اینها را می‌شـــکنید؟» گفته بودند: «برای رفع چشم زخم!» امام گفته بودند: «اینها را نشکنید اسراف است تخم‌مرغ را بخورید».

پدرم در قامت وکیل تام‌الاختیار امام

بعد از تبعید امام‌خمینی (ره) روزی حجت‌الاســـلام معادیخواه یکـــی از اعلامیه‌های امام را در مســـجد اعظم آســـتانه حضرت معصومه(س) خواند. بعد از خواندن اعلامیه مأموران ساواک سر و کله‌شان پیدا شد. درگیری بین آنها و مردم هم شروع شد. من از راه رودخانه فرار کردم! البته در قدیم هم مثل امروز غیراز بعضی مواقع معمولاً فقط از وســـط رودخانه آب رد می‌شد. این را گفتم که کسی فکر نکند من شناکنان از رودخانه رد شده‌ام!

بعد از تبعید حضرت امام پـــدرم وکیل تام‌الاختیار ایشان بود و بیت رهبر انقلاب اسلامی را اداره می‌کرد و شهریه طلاب را می‌پرداخت. در ایام سوگواری هم مجلس روضه در آنجا برقرار بود. بعد از مدتی ساواک در منزل امام را بست و ۲مأمور کنار منزلشان گذاشت ولی باز کوچه شلوغ می‌شد و مردم برای دهن‌کجی به

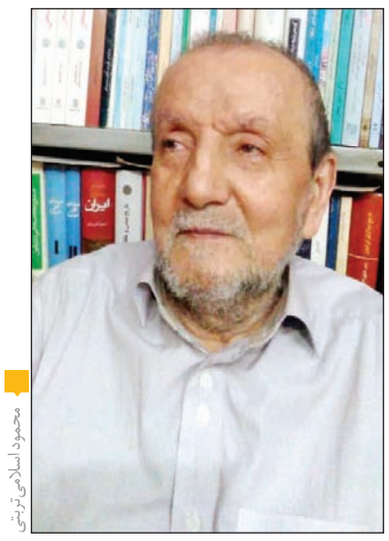
محمود اسلامی تربتی

زمانی که امام هنوز تبعید نشده بودند یکی از متدینین بازار ایشان را به باغی در یکی از روستاهای قم دعوت کرد. امام با بعضی از دوستان ازجمله پدرم راهی آنجا شدند. پدرم برای ما تعریف کرد که روستاییان اسفند دود کردند و جلوی پای آقای خمینی تخم‌مرغ به زمین می‌زدند! ایشان پرسیده بودند: «برای چه اینها را می‌شکنید؟» گفته بودند: «برای رفع چشم زخم!» امام گفته بودند: «اینها را نشکنید اسراف است. تخم‌مرغ را بخورید...»

حکومت روزهای عید و عزا می‌آمدند و چارچوب در منزل امام را می‌بوسیدند و می‌رفتند! با بسته شدن در منزل امام حساب و کتاب وجوهات و پرداخت شهریه طلاب به منزل ما منتقل شد. وقتی مبلغ قابل‌توجهی جمع می‌شد پدرم مرا شـــبانه به منزل آقای اعرابی، داماد امام می‌فرستاد که پول‌ها را به ایشان برسانم و پولی در خانه ما نباشد. آقای اعرابی هم اول ماه پول‌ها را در اختیار تقسیم‌کنندگان شهریه امام -که از طرف پدرم تعیین شده بودند- قرار می‌داد تا از طرف امام شهریه طلاب را بدهند. البته چون دفتر اسامی طلاب را ســـاواک از منزل امام برده بود پدرم دفتر مرحوم آیت‌الله گلپایگانی را گرفت و با استفاده از آن دفتری تنظیم کرد که براساس آن شـــهریه امام را بپردازد. یک‌بار که بعد از تبعید امام که هنوز در منزل امام باز و مراسم روضه‌خوانی برپا بود، یکی از واعظان معروف روی منبر پدرم را «آیت‌الله» خطاب کرد. بعد از پایان مراســـم پدرم وقتی به منزل آمد تلفنی به او گفت: «دیگر این تعبیر را در مورد من به‌کار نبرید». به پدرم گفتم: «حالا او شما را آیت‌الله خطاب کرده شما چکار دارید که اعتراض می‌کنید؟» گفت: «تو نمی‌فهمی محمود آیت‌الله، آقای گلپایگانی است، آیت‌الله، آقای خمینی است مراتب علمی باید حفظ شود».

یک روز به دندان‌سازی رفته بودم. برگشتم و هرچه در زدم پدرم در را باز نکـــرد! بعد از کلی معطلی یک مأمور شـــهربانی در را باز کرد و گفت: چه کار داری؟ گفتم: اینجا خانه‌مان اســـت. گفت: بیا تو! تقی‌زاده، معاون ســـاواک و ۵مأمور دیگر در حال بازرسی خانه بودند. بعضی از کتاب‌ها، دفتر شهریه و دفترچه بانک مرا که مبلغ یکصدریال در آن گذاشته بودم که شاید جایزه ببرم را بردند. اسم یکی از مقلدین امام که مبلغ قابل‌توجهی وجوهات از اهواز آورده بود در دفتر بود. پدرم فوراً مرا به اهواز فرســـتاد و گفت: «برو او را پیدا کن و به وی بگو: رساله امام را از خانه بیرون ببر و اگر آمدند سراغت نگو مقلد امام هستم بگو مقلد آیت‌الله شاهرودی در نجف هستم! چون اسلامی در قم وکالت ایشـــان را دارد پول را به ایشـــان دادم تا به آیت‌الله شاهرودی برساند». تیرماه بود که شبانه بلیت قطار گرفتم و به اهواز رفتم. آن آقـــا را که آهن‌فروش بود پیدا کردم و پیغام را دادم. بعد از مدتی از طرف ساواک تماس گرفتند که بروم و دفترچه بانکم را پس بگیرم. بعد از چند روز مجددا مرا به ســـاواک احضار کردند. پرسیدند چه کسانی به منزلتان می‌آیند و با پدرتان ارتباط دارند؟ گفتم: «من مشـــغول تدریسم و شغلم معلمی اســـت و از کارهای پدرم خبر ندارم!». چند سال بعد هم پدر را به تربت تبعید کردند که این تبعید ۸سال به درازا کشید!

مبارز بی‌ادعا

در زمان تبعید امام، نانوایی بـــه نام حاج‌علی ایرانپور از فداییان ایشـــان بود. چون پدرم نماینده امام بود بعضی‌ها جرأت نمی‌کردند خودشان وجوهاتشان را برای پدرم بیاورند. در این مواقع او که شجاع و بی‌باک بود وجوهات را از آنها می‌گرفت و برای پدرم می‌آورد! گاهی هم اعلامیه امام را از نجف به ایران می‌رســـاند. یک‌بار اعلامیه را در بقچه‌ای پیچیده و آورده بود که مأموران به او بدگمان شدند و او را دستگیر کردند. او در زندان به‌شدت شکنجه شـــد و تا پای مرگ پیش رفت! سال‌ها بعد از انقلاب او را در یک نانوایی در قم دیدم. اول او مرا شناخت و با هم یاد ایام گذشته کردیم. بی‌مناســـبت ندیدم که یادی از او بکنـــم که مردی انقلابی بود و در عین حال بی‌ادعا.

درگذشت مجتهدی پارسا

پدرم بعد از پیروزی انقلاب اســـلامی بـــا رأی مردم مشهد نماینده مجلس خبرگان شد. قبل از انتخابات از طرف صداوسیمای مشهد برای سخنرانی تبلیغاتی دعوت شد. پدرم در نواری صحبت کرد و نوار را همراه با عکس‌اش به مشهد فرستاد و گفت: «من به مشهد نمی‌آیم هرکـــس رأی داد داد، ندادند هم ندادند!» با این حال حدود یک‌ونیم‌میلیون نفر به ایشـــان رأی دادند. پاسدار و محافظ فرســـتادند که قبول نکرد و همیشه می‌گفت: «کسانی که ترور و شهید شده‌اند غیر از آقای مطهری همه محافظ داشته‌اند. خداوند باید انســـان را حفظ کند». یک روز به ایشان گفتم: «می‌خواهند برایتان پاسدار بفرستند، قبول کنید. چرا اینقدر مخالفت می‌کنید؟» پدر گفت: «به ۲پاسدار باید ماهانه ۵هزار تومـــان از بیت‌المال حقوق بدهند که مراقب من باشند! تازه من می‌خواهم بروم ماست و نان و سبزی بگیرم پاسدار دنبال خودم ببرم؟» چون دوست نداشتند پاسداری بفرستند که برایشان خرید کند و می‌خواستند خودشان کارهایشـــان را انجام دهند. گاهی هم که راننده‌ای نبود برای شـــرکت در جلسه خبرگان خودش با اتوبوس به تهران و سپس با تاکسی به جلسات می‌رفت. یک‌بار که نگهبان دیده بود پدر از تاکسی پیاده شده او را راه نداده و باور نکرده بود که نماینده خبرگان با تاکسی به مجلس برود!

یک روز در جوانی با پدرم در راهی می‌رفتیم نمی‌دانم چطور شد که یک قدم از او جلوتر افتادم! به من گفت: «برای من مهم نیست اما مردم وقتی ببینند فرزندی از پدرش جلو می‌افتد حمل بر بی‌ادبی پسر می‌کنند!». این جمله آویزه گوش من شـــد که هرگاه با ایشـــان همراه می‌شوم یک قدم عقب‌تر حرکت کنم. در کوچه و خیابان به هرکس می‌رسید ســـلام می‌کرد، کاری نداشت که طرف روحانی است یا بازاری کارگر است یا باربر، همیشه تقدم در سلام داشت. معمولاً در خانه را که می‌بستیم محکم آن را به هم می‌زدیم می‌گفت: «در را این‌جور نبندید کاملا در را جلو بیاورید و آهسته ببندید تا صدای آن مزاحم کســـی نشود». گاهی به اتفاق به بازار می‌رفتیم و یک گونی برنج می‌خرید مثلاً به قیمت ۵۰تومان(چون برنج کیلویی ۲۹یا ۳۰ریال بود). با باربر تمام می‌کرد که چقدر بدهم تا فلان جا ببری؟ می‌گفت: مثلاً ۲تومان. پدرم می‌گفت: ۱۵ریال می‌دهم و او قبول می‌کرد. وقتی به منزل می‌رسیدیم پانزده ریال او را می‌داد و ۵ یا ۱۰ریال هم اضافه به او می‌پرداخت و می‌گفت: بیا پدر جان این را هم بگیر! من می‌گفتـــم: او از اول می‌گفت ۲تومـــان بدهید و شـــما چانه زدید و ۵ریال آن را کم کردید و حالا به او می‌دهید؟ می‌گفت: «حقش همان ۱۵ریال بود ولی حالا با دادن ۵یا ۱۰ریال اضافی او را خوشحال کردم و دیدی که دعا کرد و رفت». ریزه‌کاری‌هایی در زندگی داشت که بیشتر افراد به آن توجه نمی‌کنند. در یک کلمه باید بگویم او نمونه‌ای از اخلاق اســـلامی بود. پدرم بالاخره بعد از یک عمر زندگی با زهد و پارسایی در هجدهم اسفند ســـال ۱۳۶۷و در سن ۸۴سالگی درگذشت. ایشان گفته بود در زمین بکر دفن شود و به پیشنهاد بعضی اقوام در بقعه سی‌وشش صحن بزرگ حرم مطهر حضرت معصومه(س) در بخشی که زمین بکر داشت به خاک سپرده شد. خدایش رحمت کند.

تاریخ جهان

تاریخ اجتماعی مردن

«تاریخ اجتماعی مردن» اثر «آلن کلهیر» را قاســـم دلیری به فارسی برگردانده و از ســـوی انتشـــارات ققنوس منتشر شده است. نویسنده این کتاب، خواننده را در یک سفر ۲میلیون ســـاله اکتشـــافی قرار می‌دهد. موضوعات این کتاب شامل پیش‌بینی، آماده‌ســـازی، تهییج و زمان مرگ‌های احتمالی است. این یک بررســـی عمده از ادبیات علوم انسانی و علوم بالینی در مورد رفتار مردن انسان است. رویکرد تاریخی این کتاب تصاویر اخیر ما از مرگ‌ومیر ناشی از سرطان و مراقبت‌های پزشکی را در بستر وسیع‌تر تاریخی، اپیدمیولوژیک و جهانی قرار داده است. پروفسور کلهیر استدلال می‌کند که ما شاهد افزایش اشکال شرم‌آور مرگ هستیم. این سرطان، بیماری‌های قلبی یا علوم پزشکی نیست که رفتارهای مدرن را با بزرگ‌تریـــن آزمایش‌های اخلاقی ارائه می‌دهد، بلکه فقر، پیری و انحصار اجتماعی است. کتاب «تاریخ اجتماعی مردن» ۴ بخش اصلی با عناوین «دوران سنگ»، «عصر یکجانشینی»، «عصر شهرنشینی» و «عصر جهانشهری» دارد. بخش اول، ۳ فصـــل دارد که عبارتند از: ظهـــور آگاهی از مرگ، سفرهای آن جهانی: مرگ به مثابه مردن، چالش اول: پیش‌بینی مرگ. در بخش دوم نیز مخاطب با این ۳ فصل روبه‌رو می‌شـــود: ظهور یکجانشـــینی، تولد مرگ خوب، چالش دوم: آماده شدن برای مرگ. ۳ فصل بعدی کتاب هم در بخش ســـوم کتاب این عناوین درج شده‌اند: ظهور و گسترش شهرها، تولد مرگ خوب مدیریت شده، چالش سوم: رام کردن مرگ. در بخش پایانی هم ۳ فصل انتهایی کتاب با این عناوین درج شده‌اند: گسترش فزاینده مدرنیته، تولد مرگ شرم‌آور، چالش نهایی: زمانبندی مرگ. این کتاب ۴۲۷صفحه‌ای به بهای ۴۲هزار تومان منتشر شده است.

تاریخ جنگ

جنگ شیمیایی عراق علیه ایران

کتاب «جنگ شیمیایی عراق علیه ایران» با زیر عنوان بررسی نظامی و حقوقی نوشـــته شیرزاد خزایی را مرکز اســـناد انقلاب اسلامی منتشر کرده اســـت. به جرأت می‌تـــوان گفـــت کـــه سلاح‌های شـــیمیایی تنها ســـلاح‌های جنگی هســـتند که بیشـــترین و قدیم‌ترین معاهدات بین‌المللی برای منع کاربرد آنها وجود دارد. این سلاح‌ها اولین‌بار توسط ارتش آلمان در شهر ایپر بلژیک در ۲۲آوریل ۱۹۱۵مورد اســـتفاده قرار گرفت. در سال ۱۹۲۵با امضای پروتکلی در ژنو، کاربرد این ســـلاح‌ها بعد از جنگ جهانی ممنوع اعلام شد. ارتش عراق در ۳۱شهریورماه ۱۳۵۹به ایران حمله کرد و بخش‌هایی از خاک این کشور را به اشغال خویش درآورد. صدام که در آغاز جنگ تصور می‌کرد در مـــدت کوتاهی می‌تواند اهداف خود را در ایران محقق سازد، پس از فتح خرمشهر و ورود نیروهـــای ایران به داخـــل خاک عراق به استفاده گسترده از ســـلاح‌های شیمیایی روی آورد. اوج جنگ شیمیایی رژیم بعثی عراق علیه ایران در عملیات خیبر، فاو، سردشـــت و حلبچه صورت گرفت. این کتاب ۴۴۶صفحه‌ای به بهای ۳۲۰هزار تومان منتشر شده است.

تاریخ ایران

تاریخ ایران آکسفورد

ایران و ایرانیـــان تاریخی پیچیده داشـــته‌اند؛ تاریخی که به‌تدریج و طی دوره‌های مختلف شکل گرفته است. برای فهم تاریخ ایران و مردم ایران، باید به مطالعه این تحولات، و همچنین عناصر تـــداوم و تغییر پرداخت. «گذشـــته» بر تعاملات و رفتار اجتماعی و سیاســـی امروز ایرانیان بسیار تأثیرگذار بوده است. شاهنشاهی هخامنشی، ساســـانیان، فتوحات اعراب مسلمان و مغول‌ها، و نیز سلطه انگلیس و روسیه و آمریکا، همگی تأثیری نازدودنی بـــر ذهن ایرانیان باقـــی گذارده اســـت. «تاریخ ایران آکســـفورد»، از لحاظ گســـتره تاریخی، مجموعه مقالاتی است جامع درباره سرگذشت تمدن ایرانی. نویسندگان، که همگی در حوزه‌های مطالعاتی مربوطه پیشـــرو هستند، بر پیوستگی‌های کلانِ موجود در ایـــن تاریخ تأکید می‌کننـــد و در عین حال به توصیف الگوهای مهم تحـــول در دوره‌های مختلف می‌پردازند. هر یک از فصول کتاب متمرکز اســـت بر یک عصر و مختصات سیاسی و اجتماعی و فرهنگی و اقتصادی آن. بخش‌های مربوط به ایران باستان از شواهد انسان‌شناختی دوران پیشاتاریخ آغازیده و نخستین تمدن‌های شکل‌گرفته در این سرزمین را وصف می‌کنند و در ادامه به برآمدن امپراتوری‌ها می‌رسند. بخش سده‌های میانه به تاخت و تاز عرب می‌پردازد و سپس به نفوذ ترکان آسیای میانه. موضوع بخش سوم ایران جدید اســـت و با پایه‌گذاری حکومت صفوی آغاز شده و با تحلیل تعارضات مربوط به مدرن‌سازی ایران در عهد قاجار و دوران پهلوی و ســـرانجام، انقلاب ۵۷، پی گرفته می‌شود. چاپ دوم تاریخ ایران آکسفورد، زیرنظر تورج دریایی با ترجمه خشـــایار بهاری و محمدرضا جعفری در ۵۶۸ صفحه به بهای ۲۰۰هزار تومان منتشر شده است.

ترجمه

اَل کُرآن (قرآن) خولیو کورتس

خولیو کورتس ازجمله مترجمان معتبری است که قرآن را از عربی به اسپانیایی ترجمه کرده و این ترجمه او به‌طور گسترده در کشورهای آمریکایی شمالی در دسترس است. امروزه این ترجمه را به‌عنوان رایج‌ترین ترجمه قرآن کریم به اسپانیایی می‌شناسند. خولیو کورتس سوروا از کارشناسان زبان و فرهنگ عربی است که در سال ۱۹۲۴ در شهر بیلبائوی اسپانیا متولد شد. «ال کرآن» (قرآن) به‌گفته خود خولیو کورتس، تنها ترجمه‌ای است که او در طول حیات خود انجام داده است. البته او فرهنگ لغت موسوم به «عربی فرهنگ مدرن» را نیز تدوین کرده با این حال او ترجمه قرآن کریم به زبان اسپانیایی را همواره مهم‌ترین اثر خود دانسته است. خولیو کورتس در ترجمه قرآن مجید کاملا متفکرانه عمل کرده و توانسته است لحن شاعرانه و زیبا و فحوای هوشمندانه کلام قرآن مجید را کاملا به زبان اسپانیایی منتقل کند.

خولیو کورتس مدتی را نیز در مشرق زمین زندگی کرده و همچنین در دانشگاه کارولینای شمالی، زبان‌های عربی و اسپانیایی را تدریس می‌کرده است. او در سال ۲۰۰۹ در سن ۸۵ سالگی درگذشت. علاوه بر کورتس «ویسنته اورتیز دلاپوئبلا» نیز در سال ۲۰۰۵ ترجمه معتبری از قرآن به زبان اسپانیایی ارائه داده که توسط انتشارات ماکستور در شهر وایادولید منتشر شده است.

ترجمه

قرآن مقدس محمد اسد و عبدالرزاق پرز

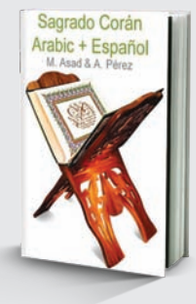

این نسخه از ترجمه قرآن کریم به‌صورت مستقیم توسط محمد اسد و عبدالرزاق پرز از زبان عربی به اسپانیایی برگردانده شده، «قرآن مقدس» دربردارنده تمامی سوره‌های قرآن کریم به‌انضمام فهرست موضوعی واژه‌های آن است. همچنین به‌منظور توضیح برخی اصطلاحات قرآنی، در پایان کتاب بخشی با عنوان ضمیمه افزوده شده است. علاوه بر بخش ضمیمه، بیش از نیمی از حجم کتاب را توضیحات، تعابیر و تفاسیری تشکیل می‌دهد که مترجمان در پی‌نوشت صفحات کتاب درباره آیات آورده‌اند و از آنجا که نگرش مترجمان بیشتر مبنای عرفانی دارد، ترجمه آیات و تفاسیر مربوطه نیز با شناسه‌های عرفانی عرضه شده است. محمد اسد در مقدمه کتاب به ابعاد مختلف قرآن کریم از نظر موضوعی و محتوایی اشاره کرده و نیز ویژگی‌های بی‌بدیلی از تاریخ دینی، اجتماعی و سیاسی مندرج در آیات را برمی‌شمرد. محمد اسد در بخشی دیگر به این اشاره دارد که هیچ متن مقدس دیگری چنین تماس بی‌واسطه و مستقیمی با زندگی و شخصیت افراد جامعه نداشته و این تماس بی‌واسطه در نهایت به جریان‌سازی تمدن‌های بی‌شماری کمک رسانده است.

ترجمه

قرآن شریف عبدالغنی ملارا ناویو

عبدالغنی ملارا ناویو از جمله نومسلمانانی است که در سال ۱۹۷۹ به اسلام گروید. او کتاب «تفسیر قرآن شریف» را از تفاسیر مشهور ابن کثیر و محمد بن جریر طبری ترجمه کرده است.

علاوه بر این، او در این کتاب از تفاسیر مشهور دیگر به‌ویژه تفاسیر مسلمانان ساکن اندلس اسپانیا نیز استفاده کرده است. در این ترجمه همچنین مسلمانان اسپانیا با عبدالغنی ملارا ناویو همکاری کرده‌اند.

انتشارات اسپانیایی «مدرسه» این ترجمه ارزشمند قرآن کریم به زبان اسپانیایی که حاصل بیش از ۲۰ سال کار عبدالغنی ملارا ناویو است، را به چاپ رسانده. مدیر انتشارات مدرسه درباره این ترجمه گفته است: یادداشت‌ها و توضیحاتی که در این ترجمه آورده شده براساس بهترین تفاسیر دنیا و علاوه بر مفسران مشهور ایرانی از مفسرینی همچون ابن یوزی اهل گرانادا و یکی از اندیشمندان کوردوبایی اسپانیا است که همین امر باعث سهولت در فهم شأن نزول، مفهوم و پیام آیات قرآن شده است.

انتشارات مدرسه وابسته به سازمان انتشارات جامعه اسلامی اسپانیا است که در زمینه نشر آثار کلاسیک اسلام به زبان اسپانیایی فعالیت می‌کند. ملارا نایو همچنین آثار دیگری از اندیشمندان اسلامی را به زبان اسپانیایی ترجمه کرده است.

شکوه مقاومت در ادبیات دفاع‌مقدس

مروری بر بهترین آثار دفاع‌مقدس در سی و سومین نمایشگاه کتاب تهران

مؤسسات انتشاراتی که با موضوعات مرتبط با دفاع‌مقدس در سی‌وسومین نمایشگاه کتاب تهران ۱۴۰۱ حضور داشتند، با بیش از هزارو ۸۳۴ عنوان کتاب از ناشران پرکار این دوره از نمایشگاه محسوب می‌شدند. مرکز اسناد انقلاب اسلامی و تحقیقات دفاع‌مقدس، نشر شاهد، انتشارات ارتش جمهوری اسلامی ایران (بخش نهاجا)، انتشارات روایت فتح، انتشارات سوره مهر، انتشارات خط هشت، انتشارات شهید ابراهیم هادی، انتشارات حماسه یاران و انتشارات پیام آزادگان ازجمله انتشاراتی‌های حاضر در این دوره نمایشگاه کتاب بودند که هم به‌صورت حضوری و هم به‌صورت مجازی آثار خود را عرضه کردند. در این مطلب به برخی از جدیدترین و موفق‌ترین کتاب‌های ادبیات دفاع‌مقدس در این دوره از نمایشگاه می‌پردازیم.

مرکز اسناد انقلاب اسلامی و تحقیقات دفاع‌مقدس

مباحث استراتژیک جنگ تا پایان سال ۱۳۶۱

کتاب «مباحث استراتژیک جنگ تا پایان سال ۱۳۶۱» ازجمله کتاب‌های اسنادی مرکز اسناد و تحقیقات دفاع‌مقدس به‌شمار می‌رود که زیرنظر سردار غلامعلی رشید به قلم علیرضا لطف‌الله‌زادگان نوشته شده است. این کتاب به‌عنوان یک منبع اصلی و مرجع، اطلاعات ارزشمند و مهمی درباره علل تاکتیکی موفقیت نیروهای خودی در عملیات‌های آزادسازی، تاکتیک‌های رزمی نیروهای خودی و دشمن از ابتدای جنگ تا عملیات والفجر مقدماتی، تجربه‌های مطرح شده از عملیات‌های نظامی انجام شده تا پایان سال ۱۳۶۱، راهکارهای پیشنهادی مبنی بر تغییر در شیوه‌ها و اقدام‌های تاکتیکی و عملیاتی جهت تداوم جنگ در سال آینده یعنی سال ۱۳۶۲ را ارائه می‌کند. این کتاب همچنین شامل مشروح مذاکرات فرماندهان سپاه پاسداران از ۲۹ اسفند ۱۳۶۱ تا ۲ فروردین ۱۳۶۲ در منزل مسکونی محسن رضایی در شهر شوش است که در دو سطح برگزار شد. در ۳ جلسه نخست فرمانده سپاه به همراه عناصر اصلی قرارگاه خاتم و جانشینان سپاه‌های قدر، صاحب‌الزمان و حدید حضور داشتند و در ۳ جلسه بعدی فرماندهان لشکرها و تیپ‌های سپاه نیز به جمع مذکور اضافه شدند.

نبرد در شیاکوه

کتاب «نبرد در شیاکوه» با محوریت عملیات محمدرسول‌الله؛ عملیات خاتم‌النبیین(ص) نخستین جلد از کتاب هفدهم روزشمار جنگ ایران و عراق بوده که به همت نعمت‌الله سلیمانی خواه نگاشته شده است. این روزنگاری‌ها همراه با فهرست نقشه‌ها و راهنمای عکس‌ها بوده که مرکز اسناد و تحقیقات دفاع‌مقدس، مستندگونه آن را انتشار داده است. نویسنده با بهره‌گیری از منابع غنی مرکز اسناد و تحقیقات دفاع‌مقدس به درج مهم‌ترین وقایع نظامی و سیاسی دوران دفاع‌مقدس در دی‌ماه سال ۶۰ پرداخته است. کتاب حاضر حوادث و رویدادهای ۳۰ روز از دوران جنگ ایران و عراق را در برمی‌گیرد و در مجموع شامل ۳۸۹ گزارش درباره جنگ و موضوعات مربوط به آن در دوره زمانی ۱ تا ۳۰ دی‌ماه سال ۶۰ است. در بخشی از این کتاب مربوط به روزشمار جنگ؛ سه‌شنبه ۸ دی سال ۱۳۶۰ آمده است: تبادل آتش در تمامی جبهه‌های غرب کشور به‌طور پراکنده میان قوای خودی و ارتش عراق همچنان ادامه دارد. علاوه بر این در منطقه دشت ذهاب همکاری میان عناصر مسلح غیرقانونی با ارتش عراق بسیار مشهود است.

عملیات خیبر تفکری نو در جنگ

مجموعه حاضر که از کتاب‌های جدید مرکز اسناد انقلاب اسلامی و تحقیقات دفاع‌مقدس است که در نمایشگاه کتاب نیز مورد توجه علاقه‌مندان به کتاب‌های دفاع‌مقدس قرار گرفته است، حاصل تدوین مصاحبه‌های سردار سرلشکر پاسدار غلامعلی رشید است که بخش اعظم مصاحبه‌ها بلافاصله پس از پایان عملیات خیبر در مناطق عملیاتی جنوب (قرارگاه خاتم) با تلاش حسین اردستانی راوی و تاریخ‌نگار جنگ انجام شده است. در این کتاب عملیات خیبر، موشکافانه بررسی شده است. عملیات خیبر که به آزادسازی منطقه‌ای به وسعت ۱۰۰۰ کیلومترمربع در هور، ۱۴۰ کیلومترمربع در جزایر مجنون و ۴۰ کیلومترمربع در طلاییه انجامید، تلفات و خسارات جبران‌ناپذیری را برای رژیم بعثی عراق و صدام به‌دنبال داشت. فرماندهان سپاه پاسداران که به مناسبت عملیات والفجر مقدماتی در منطقه هور حضور یافته بودند، با مشاهده نقاط ضعف دشمن، سریعاً به طراحی عملیات خیبر پرداختند. عملیات خیبر منجر به تسخیر جزیره مجنون توسط نیروهای ایرانی و وارد کردن تلفات زیاد به دشمن بعثی شد.

نشر شاهد

به پاکی شبنم

«به پاکی شبنم» عنوان کتابی به قلم هاشم ثانی است که مجموعه خاطرات و مکتوبات شهید جعفر رجب‌زاده را در بردارد. به پاکی شبنم ازجمله کتاب‌هایی در سبک خاطره‌نویسی است که بسیار با استقبال مخاطبان کتاب‌های دفاع‌مقدس مواجه شده. در این کتاب داستان زندگی یکی از جوان‌ترین شهدای دفاع‌مقدس روایت شده است. این کتاب در فصل‌هایی چون زندگینامه، یادداشت‌ها و خاطرات، در وصف شهید محمد بهاری، مناجات، نقش دعا و مناجات در پیروزی، چرا صلح نمی‌کنیم؟ در مذمت غیبت و تهمت، پیام شهید خطاب به انجمن‌های اسلامی دانش‌آموزی و وصیت‌نامه تدوین شده است. شهید رجب‌زاده یادداشت‌ها و خاطرات و دست‌نوشته‌های زیادی از خود به جا گذاشته است. این کتاب با خاطره‌نگاری‌های مرسوم درباره شهیدان متفاوت است و مخاطب می‌تواند با مرور این یادداشت‌ها و دست‌نوشته‌ها به خوبی با ویژگی‌های شهید آشنا شود. شهید جعفر رجب‌زاده در سن ۱۵ سالگی دوره آموزش نظامی را در شهرستان کاشمر طی کرد و پس از آن، به جبهه اعزام شد. و سرانجام ۲۶ دی ۱۳۶۵ در عملیات کربلای ۵ به شهادت رسید.

رد پای گلوله

کتاب «رد پای گلوله» شرح حال داوود دیماد، رزمنده‌ای است که تیر مستقیم به مغزش اصابت کرد. این کتاب ازجمله آثار مورد استقبال نشر شاهد است. ایمان قاسمی، نویسنده این کتاب است. او در این کتاب به چگونگی جانباز شدن و نحوه گذران زندگی «داوود دیماد» می‌پردازد. نکته جالب این کتاب این است که توسط نویسنده‌ای از نسل دوم انقلاب نوشته شده است. ایمان قاسمی در مقدمه کتاب با اشاره به این موضوع، می‌نویسد: به واسطه انجام تحقیق و پژوهش‌هایی در زمینه فرهنگ ایثار و شهادت و همچنین مصاحبه حضوری و همنشینی با جانبازان و معلولانی که پاسداری از این مرز و بوم حتی از عزیزترین داشته‌هایشان که همان اعضای بدنشان بود، گذشتند، با فرهنگ دفاع‌مقدس آشنا شده‌ام. نویسنده با یک جانباز از ناحیه جمجمه مواجه بوده که در دوران دفاع‌مقدس از چندین ناحیه بدن از قبیل دست، بازو و پاها و ران پا نیز مورد اصابت تیر و ترکش قرار گرفته بود. او برای نوشتن این کتاب تنها به مصاحبه‌های حضوری اکتفا نکرده و ضمن مرور پرونده‌های پزشکی جانباز، مقالات متعدد پزشکی را نیز مورد بررسی قرار داده است. مخاطب در این کتاب به غیراز اینکه با جزئیات دقیقی از صحنه‌های نبرد آشنا می‌شود، روایت‌هایی از صبوری جانبازان دوران دفاع‌مقدس و خانواده‌های آنان در برابر رنج‌های مجروحیت را مرور می‌کند.

سکاندار مادر

کتاب «سکاندار مادر» به قلم مریم عبدی نوشته شده است. این کتاب ۱۴۳ صفحه‌ای با شمارگان یک‌هزار نسخه از سوی نشر شاهد در سال ۱۴۰۰ به چاپ رسیده است. مطالب این کتاب روایتی واقعی از زندگی دانش‌آموز شهیدی است که با سن و سالی کم راهی جبهه‌های جنگ می‌شود و با ایثار و فداکاری‌های بسیار سرانجام در ۵ مرداد ۱۳۶۱ به شهادت می‌رسد و پیکر او بعد از ۱۳ سال در عملیات تفحص به زادگاهش بازگردانده می‌شود. این کتاب در دو بخش گردآوری شده است که بخش اول شامل زندگینامه شهید است و بخش دوم نیز نامه‌هایی است که بین شهید علیرضا مکی و اعضای خانواده ایشان رد و بدل می‌شده است.

روایت فتح

باران تشنه

کتاب «باران تشنه» خاطرات آزاده جانباز، احمد شیدا که به تازگی توسط انتشارات روایت فتح منتشر شده ازجمله مورد استقبال‌ترین آثار دفاع مقدس در نمایشگاه کتاب سال جاری بود. مریم شیدا، خواهر احمد شیدا از رزمندگان اسلام در دوران دفاع‌مقدس کتابی درباره برادر خود نوشته است. در توضیح این کتاب می‌خوانیم: کتاب باران تشنه از تشنگی خانواده‌ها می‌گوید در قحط فرزندانی دور افتاده از وطن. از قاب عکس‌های خالی، از انتظار خواهرانی که برادر ندیده‌اند، اما انتظارش را هر روز در چشمان خیس پدر و مادر، در کمرهای تاشده‌شان و در لابه‌لای موهای تازه سفیدشده‌شان می‌بینند و حس می‌کنند. مریم شیدا یکی از این خواهران است که درد سال‌ها دوری خانواده از برادرش را، به‌دست کلمات سپرده و کتابی نگاشته که قهرمان داستانش احمد، برادر اوست.

سرباز ممنوعه

کتاب «سرباز ممنوعه» نیز از پرخواننده‌ترین کتاب‌های انتشارات روایت فتح در نمایشگاه کتاب سال جاری بود. این کتاب با عنوان کامل «سرباز شهر ممنوعه»، مستندی روایی از خاطرات افسر گارد جاویدان نجات‌علی اسکندری است که توسط حسن گلدوست نوشته شده است. داستان این کتاب درباره مردی است که از نزدیک شاهد فروپاشی و ضعف دستگاه اشرافیت و سلطنت بوده و پس از طلیعه انقلاب اسلامی چون سربازی وفادار و متعهد به پاسداری از کیان و امنیت ایران اسلامی پرداخته است. در خلاصه‌ای که درباره این کتاب آمده نوشته شده است: او، روایتگر شجاعت و رشادت نیروهای مؤمن ارتشی است که پس از آغاز دفاع‌مقدس دوش به دوش نیروهای سپاه پاسداران و نیروهای مردمی در برابر ارتش متجاوز بعثی ایستادگی کردند.

حاج قاسم سلام

کتاب «حاج قاسم سلام» به روایت حمیدرضا فراهانی ازجمله کتاب‌هایی است که توسط انتشارات روایت فتح در سال ۱۳۹۸ انتشار یافته و در نمایشگاه کتاب سال جاری هم مورد توجه علاقه‌مندان به این سردار شهید قرار گرفته است. این کتاب ازجمله مستندترین کتاب‌هایی است که درباره زندگی شهید سردار قاسم سلیمانی به نگارش درآمده است. حاج قاسم سلام، کتابی ۱۶۷ صفحه‌ای در ارتباط با برخی از خاطرات و سخنرانی‌های سردار سلیمانی در دوران دفاع‌مقدس که به وسیله نویسنده جمع‌آوری و در این کتاب براساس توالی زمانی چیده شده است. در قسمت ابتدایی این کتاب یک زندگینامه خودنوشت از سردار سلیمانی وجود دارد که به بخشی از فعالیت‌های او در دوران ابتدایی جنگ اشاره می‌کند.

سوره مهر

مقر گردویی

کتاب «مقر گردویی» از جدیدترین آثار انتشارات سوره مهر است که در نمایشگاه کتاب سال جاری نیز بااقبال مواجه شده، نویسنده این کتاب علیرضا کریمی فرزند علی کریمی از رزمندگان دوران دفاع‌مقدس است. این کتاب به شیوه خاطرات تاریخ شفاهی نوشته شده و از آنجا که مولف روایت‌هایی را که مستقیما از زبان پدر خود شنیده در این کتاب آورده، اثری در خور توجه محسوب می‌شود. علیرضا کریمی در بخشی از مقدمه این کتاب نوشته است: روایتی که می‌خوانید روایتی چند صفحه‌ای نیست. کلمه به کلمه کتاب رنجی است که بر روایت‌کننده گذشته است. پدر روایت می‌کرد و من شاهد رنجش بودم؛ رنجی که هر روز با من است، چه در زمان نوشتنش چه حالا که پایان یافته است. هر چه بود ثمره این تلاش یکساله بیش از ۲۶ ساعت ضبط خاطرات و نوشتن کتابی است که در دستان شماست.

مهمانان ام‌الرصاص

«مهمانان ام‌الرصاص» نوشته سیدجعفر حسینی ودیق از غواصان جانباز لشکر ۳۱ عاشوراست. در خلاصه این کتاب نوشته شده است: سیدجعفر حسنی پس از تفحص و تشییع باشکوه شهدای غواص عملیات کربلای ۴ و ۵ تصمیم می‌گیرد خاطرات خود را نوشته و در قالب یک کتاب منتشر کند. کتاب روایتی داستانی دارد و محور اصلی‌اش دوره آموزشی عملیات کربلای ۴ و خود این عملیات است. این شهدا که جمعی از غواصان و خط‌شکنان شهید عملیات کربلای ۴ بودند در دی‌ماه سال ۶۵ در جریان عملیات کربلای ۴ که طرح آن توسط آواکس‌های آمریکایی لو رفته بود، خط عملیاتی اروند را شکستند. این رزمندگان درحالی که بیشتر آنها مجروح بودند، جلوتر از خط مقدم به اسارت دشمن درآمدند و پیکرشان با دست‌ها و بعضاً با پاهای بسته شده در یک گور دسته‌جمعی دفن شده بود و پیکر مطهر آنان بعد از ۳۰ سال توسط تیم تفحص پیکر مطهر شهدا کشف شد.

عکس سه نفره

کتاب «عکس سه نفره» خاطرات لیلا قلی‌زاده همسر سردار شهید سیدعلی حسینی نیز ازجمله کتاب‌های خاطره‌نویسی جدید انتشارات سوره مهر است که در نمایشگاه کتاب امسال با اقبال خوانندگان مواجه شد. این کتاب در ۱۵ فصل انتشار یافته که فصل آخر آن به حضور این سردار شهید در جبهه‌های دفاع‌مقدس و یادداشت‌های وی اختصاص دارد. نقل خاطرات لیلا قلی‌زاده، همسر شهید سیدعلی حسینی از زندگی این شهید بزرگوار در این کتاب، از آنجا که او شاهدی مستقیم بر زندگی او بوده بر اهمیت این کتاب افزوده است. شهید سیدعلی حسینی در دوران دفاع‌مقدس مسئولیت اطلاعات عملیات لشکر ۵ نصر، اطلاعات عملیات قرارگاه قدس، اطلاعات عملیات قرارگاه نصر، اطلاعات عملیات قرارگاه نجف اشرف، اطلاعات عملیات قرارگاه سلمان، معاون اطلاعات سپاه هشتم و جانشینی اطلاعات عملیات نیروی زمینی سپاه را عهده‌دار بوده است.

گفت‌وگو **آرش نهاوندی**: روزنامه‌نگار

گفت‌وگو با مهدی محمدخانی
مدیر انتشارات روایت فتح

آینده روشن، پیش‌روی ادبیات دفاع‌مقدس

مهدی محمدخانی، مدیر انتشارات روایت فتح در گفت‌وگو با روزنامه به وضعیت فروش و استقبال مخاطبان از کتاب‌های حوزه دفاع‌مقدس در نمایشگاه کتاب پرداخت و به دلایل کاهش اقبال مخاطبان به کتاب‌های خاطره‌نویسی در این حوزه و استقبال مخاطبان از سبک مستند داستانی اشاره کرد. او همچنین از برنامه‌های آینده انتشاراتی روایت فتح و آینده پیش‌روی ادبیات دفاع‌مقدس گفت. متن این گفت‌وگو را در پی می‌خوانید.

وضعیت و میزان فروش کتاب‌های دفاع‌مقدس از نظر آماری در نمایشگاه کتاب امسال چگونه بوده است؟ استقبال از غرفه شما چقدر بوده؟

آمار دقیقی اکنون در این‌باره ندارم، اما با توجه به اینکه نمایشگاه کتاب امسال همزمان به‌صورت حضوری و مجازی برگزار شد و با توجه به اینکه بهای کتاب به‌دلیل وضعیت اقتصادی افزایش یافته و از این نظر بسیاری از خوانندگان شاید نتوانند مانند گذشته کتاب تهیه کنند اما مخاطبان زیادی به‌صورت حضوری در نمایشگاه کتاب و در غرفه‌های انتشارات ما و سایر انتشاراتی‌های دفاع‌مقدس حضور یافته بودند که این حضور از تداوم استقبال گسترده از کتاب‌های حوزه دفاع‌مقدس در نمایشگاه کتاب حکایت دارد.

در مجموع وضعیت فروش ماهانه یا سالانه کتاب‌های دفاع‌مقدس در انتشاراتی شما از نظر آماری و با توجه به استقبال مخاطبان از کتاب‌های این حوزه چگونه است؟

نسبت به سال‌های قبل همچنان رغبت به خرید کتاب‌های حوزه دفاع‌مقدس بالاست. ما تنها یک فروشگاه اصلی در خیابان سپهبد قرنی نبش خیابان فلاح‌پور داریم، اما کتاب‌هایمان به سایر فروشگاه در تهران و در سایر نقاط کشور را از طریق سیستم پخش ارسال می‌کنیم. از نظر فروش مجازی نیز کتاب‌های ما در سایت revayatfath.ir در دسترس مخاطبان است.

وضعیت نشر کتاب‌های خاطره‌نویسی درباره چهره‌ها و رویدادهای دفاع‌مقدس از نظر آماری در انتشاراتی شما چگونه است؟ درصورتی که مخاطبان به کتاب‌های خاطره‌نویسی اقبال نشان می‌دهند به دلایل آن اشاره کنید؟ درصورتی هم که اقبال مخاطبان نسبت به کتاب‌های خاطره‌نویسی در حوزه دفاع‌مقدس زیاد نیست بازهم به دلایل آن اشاره کنید.

در سال‌های قبل اغلب کتاب‌های دفاع‌مقدس در قالب خاطره‌نگاری نوشته می‌شد، اما در سال‌های اخیر ذائقه مخاطبان کتاب‌های حوزه دفاع‌مقدس تغییر کرده و در بیشتر انتشاراتی‌ها ازجمله در انتشاراتی روایت فتح، کتاب‌های دفاع‌مقدس در قالب مستند داستانی ارائه می‌شوند. نویسندگان این سبک، داستان رویدادهای زندگی رزمندگان شهید از بدو تولد و سال‌های ابتدایی زندگی و سال‌های حضور در جبهه تا زمان شهادت را پوشش می‌دهند. یکی از دلایل کاهش مخاطبان به کتاب‌های خاطره‌نویسی یا خاطره‌نگاری تکرار این قالب داستانی در طول سالیان سال بوده که به‌نظر باعث خستگی ذهنی مخاطبان و نیاز آنها به ارائه سبک جدید داستانی در حوزه کتاب‌های دفاع‌مقدس شده است. امروزه به‌نظر می‌رسد بیشتر مخاطبان کتاب‌های دفاع‌مقدس به داستان‌های بلند گرایش پیدا کرده باشند. مخاطبان کتاب‌های دفاع‌مقدس امروزه بیشتر علاقه دارند از طریق یک روال داستانی زندگی رزمندگان و شهدای این دوران را پیگیری کنند.

در حوزه دفاع‌مقدس چه کتاب‌هایی اغلب میان مخاطبان با اقبال بیشتری برخوردار است؛ کتاب‌های رمان، خاطره‌نویسی یا تاریخی - تحلیلی؟ به‌دلیل اقبال مخاطبان به هر یک از انواع این کتاب‌ها اشاره کنید.

نیاز مخاطبان حوزه دفاع‌مقدس هم به کتاب‌های رمان، هم خاطره‌نگاری از دوران دفاع‌مقدس و هم کتاب‌های تاریخی و تحلیلی درباره این دوران است. امروز با توجه به تغییر ذائقه مخاطبان ما در انتشارات روایت فتح بیشتر کتاب‌های دفاع‌مقدس را که در قالب مستند داستانی به نگارش درآمده را چاپ می‌کنیم. کتاب‌های مستند داستانی مبتنی بر مستندات موجود از دوران دفاع‌مقدس در قالب داستانی نوشته می‌شوند که هم می‌توانند ذائقه علاقه‌مندان به رمان و هم علاقه‌مندان به کتاب‌های تاریخی را پاسخ دهند.

چه برنامه‌ای برای رونق چاپ کتاب‌های دفاع‌مقدس در انتشاراتی خود در دست اجرا دارید؟

قصد داریم تولید محتوا برای مخاطبان را گسترش دهیم و علاوه بر این، برای انواع مختلف خوانندگان در مقاطع مختلف سنی محتوا تولید کنیم. با توجه به اینکه امروز بخش مهمی از مخاطبان ما را نسل‌های جدیدتر شکل می‌دهند، ما به‌دنبال تولید محتوا در حوزه دفاع‌مقدس برای زنان، پسران و دختران خانواده نیز هستیم. از سوی دیگر با استفاده از فناوری‌ها و نوآوری‌های جدیدی که در حوزه چاپ و نشر کتاب ایجاد شده، قصد داریم تولیدات خود را افزایش دهیم.

آینده چاپ و نشر کتاب‌های دفاع‌مقدس را چطور پیش‌بینی می‌کنید؟

آینده چاپ و نشر کتاب‌های حوزه دفاع‌مقدس بسیار روشن است. مخاطبان و نویسندگان جوان در این آینده سهم مهمی دارند. در این حوزه هر چه جلوتر می‌رویم به موارد و موضوعات جدیدتری برمی‌خوریم که می‌توانیم آنها را به قالب داستان درآوریم و به‌صورت کتاب چاپ کنیم. به فرموده مقام معظم رهبری «جنگ مانند گنجی تمام‌نشدنی است» و ما هرچه در حوزه دفاع مقدس بیشتر کاوش و بررسی انجام دهیم به موضوعات و سوژه‌های جدیدتری برای تبدیل آنها به کتاب برمی‌خوریم. امروزه ما به‌طور ویژه برای تبیین تاریخ دفاع‌مقدس برای جوانانی که دوران جنگ را ندیده‌اند به کتاب‌ها و آثار جدیدتری نیاز داریم.