همشهری

یکشنبه ۷ آذر ۱۴۰۰ • ۲۲ ربیع‌الثانی ۱۴۴۳ • سال بیست و نهم • شماره ۸۳۷۳ • ۲۴صفحه • ۱۶صفحه راهنما و یژه تهران • ۳۰۰۰ تومان

HAMSHAHRI • ISSN 1735-6386 • Vol.29 • No.8373 • SUN • NOV.28 • 2021

صفحه ۱۷

صفحه ۹

۶۰ درصد درآمد خانوار را مسکن می‌بلعد

سهم هزینه مسکن در سبد خانوار شهری از ۳۴ درصد در سال ۹۷ به بیش از ۶۰ درصد در سال ۱۴۰۰ رسید

دولت به دنبال حمایت مجلس برای ساخت ۴ میلیون واحد مسکن در قالب نهضت ملی مسکن است

صفحه ۴

شهردار تهران در هم‌اندیشی با کمیسیون سلامت شورا درباره آلودگی موتورها سخن گفت

نفس تنگی تهران با ۴/۵ میلیون موتورسیکلت

- **۲۰ درصد** آلاینده‌های گازی تهران ناشی از حرکت موتورسیکلت‌هاست
- **۴،۵۰۰،۰۰۰ موتور** در تهران وجود دارد که ۳ میلیون آنها فعال هستند
- **۱۴۷،۰۰۰ تن** آلاینده گازی موتورها، سالانه وارد هوای شهر می‌شود
- **۹۰ تا ۹۵ درصد** موتورهایی که در تهران تردد می‌کنند آلاینده هستند
- **۱۰۰ کیلومتر** طی مسافت با موتور کاربراتوری، ۳ لیتر بنزین می‌سوزاند
- **۱۲ خودرو** معادل آلایندگی هر موتورسیکلت کاربراتوری است
- **۷ خودرو** معادل آلایندگی هر موتورسیکلت غیرکاربراتوری است

عکس: همشهری/ محمدعباس نژاد

حسرت ۱۰ ساله معلمان پول نشد

انتظار معلمان برای اجرای نظام رتبه‌بندی ۱۰ ساله شد اما هنوز هم دولت و مجلس به بهانه تورم‌زا بودن و کسری بودجه، زیر بار اجرای این ایده نمی‌روند

درست ۱۰ سال از نخستین‌باری که موضوع «رتبه‌بندی معلمان» از سوی مسئولان وزارت آموزش و پرورش مطرح شده، می‌گذرد. در این ۱۰ سال ۵ وزیر با وعده اجرای درست و دقیق این ایده از مجلس رأی اعتماد گرفته‌اند، اما در پایان راه معلوم شد که در اجرای آن ناتوان بوده‌اند. صفحه ۱۰ را بخوانید.

چرا واکسن نمی‌زنند؟

دلایل واکسن‌نزدن مخالفان واکسن، اعلام‌نظر متخصصان و سهم هر استان در عدم تزریق واکسن

استان‌های قم، کردستان، البرز، سیستان و بلوچستان، بوشهر، کرمان، خوزستان و ایلام، به ترتیب کمترین سهم از واکسیناسیون کرونا را به خود اختصاص داده‌اند؛ در این مناطق ۲۰ تا ۳۰ درصد مردم هنوز برای تزریق اولین دوز واکسن مراجعه نکرده‌اند. جمعیت واکسن نزده‌ها در ۷ استان بیش از ۳ میلیون و ۵۰۰ هزار نفر برآورد می‌شود. صفحه ۱۲ را بخوانید.

آخرین وضعیت زلزله‌زدگان در ۶ استان

- زلزله‌زدگان بندرعباس در چادر مانده‌اند
- چادرنشینان سنخواست به خانه بازگشتند
- آغاز بازسازی در ۹۰ درصد خانه‌های سی‌سخت
- خسارت بالای زلزله در خوزستان و چهارمحال‌وبختیاری

صفحه ۶

یادداشت

محمد کاموس؛ دبیر سرویس ایرانشهر

کرونا؛ از جشن تا عزا

خروج از وضعیت قرمز کرونا، شاید امیدوارکننده باشد اما جشن گرفتن ندارد؛ آن‌هم در شرایطی که هنوز روزانه تعدادی از هموطنانمان را بر اثر همین ویروس کشنده از دست می‌دهیم. خروج از وضعیت قرمز کرونا به‌معنای پایان یافتن آن نیست که برخی تصور کنند از امروز می‌توانند ماسک‌ها را کنار بگذارند و در رعایت پروتکل‌ها کوتاهی کنند. همین عادی‌انگاری‌ها و البته نبود دانش کافی از یک ویروس پیشرفته و جدید باعث شد تا انواع تصمیمات غیرکارشناسی، اظهارنظرهای بدون پایه و اساس و از سوی دیگر اطلاع‌رسانی‌های عجولانه صورت بگیرد.

ادامه در صفحه ۲۱

نگاه

محی‌الدین بهرام‌محمدیان؛ معاون اسبق وزیر آموزش‌وپرورش در سازمان پژوهش

بازگشت به رتبه‌بندی واقعی معلمان

در دهه ۸۰ که طرح رتبه‌بندی معلمان را ذیل سند تحول بنیادین آموزش و پرورش نوشتیم، از ۲ بعد به آن پرداختیم؛ اول اینکه در نقشه جامع علمی کشور معلمان را متفاوت از کارمندان دولت ببینیم و آنها را در زمره اعضای هیأت علمی، پژوهشگران و فناوران قرار دهیم و دوم اینکه معلمان را دائم در ساحت‌های مختلف با یکدیگر بسنجیم و براساس نتایج به‌دست آمده، به آنها جایگاه و منزلت جدید بدهیم که در پی این ایده، سازمان نظام معلمی را که یک نهاد صنفی و غیرسیاسی است، پیشنهاد دادیم؛ درواقع می‌خواستیم نگاه متفاوتی به جایگاه معلمان داشته باشیم که باعث رشد و تعالی آنها شود.

ادامه در صفحه ۲۱

همشهری در شبکه‌های اجتماعی همراه شماست
telegram @hamshahrinews
instagram hamshahrinewspaper

آگهی مزایده الکترونیکی ۲۵۲ اموال منقول
از طریق سامانه مزایده الکترونیک دولت
شرح در صفحه ۲۱
جمهوری اسلامی ایران
وزارت امور اقتصادی و دارایی
سازمان جمع‌آوری و فروش اموال تملیکی
۱۴۱۷۵۶۳ ۳۲۲۵/م

انا لله و انا الیه راجعون
درگذشت جناب آقای مهندس بهروز فردوس - بنیانگذار شرکت ماموت را به خانواده گرانقدر ایشان و صنعتگران عزیز کشورمان تسلیت عرض نموده و از درگاه پروردگار مهربان برای آن کارآفرین بزرگ آمرزش و آرامش ابدی را آرزومندیم.
آریا بارون

بازگشت همه به سوی اوست
خانواده محترم فردوس
درگذشت پدر بزرگوار، جناب آقای مهندس بهروز فردوس را به شما و همه بازماندگان تسلیت عرض می‌نماییم و برای آن مرحوم از خدای بزرگ غفران و رحمت الهی مسئلت داریم.
خانواده توسلی

آگهی انتخاب پیمانکار
شرکت نگین افق نیایش (سهامی خاص)
شرکت نگین افق نیایش در نظر دارد نسبت به انتخاب پیمانکار واجد صلاحیت جهت انجام عملیات تکمیل سازه اسکلت بتنی به متراژ زیر بنای تقریبی ۱۳۰/۰۰۰ متر مربع واقع در تهران، بزرگراه آیت‌الله هاشمی رفسنجانی، بعد از وزارت نیرو، پلاک ۵۵ اقدام نماید. لذا بدینوسیله از کلیه شرکت‌های واجد صلاحیت (رتبه یک ابنیه) دعوت می‌گردد پس از واریز مبلغ ۲۰/۰۰۰/۰۰۰ ریال (دو میلیون تومان) بحساب شماره ۱۱۰۹۹۶۷۸۶۰۰۱۱ بانک گردشگری شعبه مرکزی (کد ۱۱۰) بنام شرکت نگین افق نیایش، جهت دریافت اسناد مناقصه از تاریخ ۱۴۰۰/۰۹/۰۸ لغایت ۱۴۰۰/۰۹/۱۰ به محل کارگاه شرکت مطابق آدرس مذکور اقدام نمایند.
در صورت نیاز به اطلاعات بیشتر با شماره تلفن ۸۸۱۹۶۲۱۰ - ۲۶۲۹۳۳۴۲ تماس حاصل فرمایند.

بانک ایران زمین
IRAN ZAMIN BANK
آگهی مزایده شماره ۲/۱۴۰۰/م
فروش املاک مازاد با شرایط ویژه و استثنایی
برای دریافت اطلاعات بیشتر به پورتال بانک ایران زمین به آدرس www.izbank.ir مراجعه فرمایید

مزایده شماره ۹۹ امداد
فروش فوق العاده املاک و مستغلات
۲۵% الی ۴۰% نقد
الباقی، اقساط ۲۴ تا ۴۰ ماهه
تلفن‌های تماس: ۸۸۸۸۱۴۶۹ - ۸۸۸۸۱۴۶۸ - ۸۸۷۸۳۶۳۵
رجوع به صفحات ۱۴ و ۱۵

بنیاد مستضعفان انقلاب اسلامی
آگهی فروش ویژه املاک به صورت مزایده
با اقساط بلند مدت و بدون کارمزد
سازمان اموال و املاک اداره کل شهر تهران در نظر دارد تعدادی از املاک خود را در تهران از طریق مزایده کتبی و به صورت اقساط بلندمدت و با تسهیلات استثنائی و تخفیفات پرداخت نقدی به فروش برساند.
علاقمندان می‌توانند برای کسب اطلاعات بیشتر به یکی از روزنامه‌های کثیرالانتشار ذیل و یا از تاریخ ۱۴۰۰/۹/۸ به سایت سازمان به نشانی: www.amlak.bonyad.net مراجعه و یا با شماره تلفن ۸۶۰۸۳۰۳۸-۰۲۱ تماس حاصل فرمایند.
ایران ۱۴۰۰/۹/۸ | همشهری ۱۴۰۰/۹/۹ | جام جم ۱۴۰۰/۹/۱۰

digikala
امروز به دیجی‌کالا سر بزن!
تا ۸۰% تخفیف
برای خریدهای بیشتر از ۱۰۰ هزار تومان
ویژه مشتریان جدید
تاریخ اعتبار تا ۱۰ آذر ۱۴۰۰
کد تخفیف ۳۵ هزار تومانی
HAMSHAHRI

ناآرامی‌ها، چگونه مذاکرات را تحت تاثیر قرار می‌دهد؟

علی باقری در رأس هیاتی پرشمار دیروز وارد وین شد

دیپلماسی

دیروز (شنبه) علی باقری، مذاکره‌کننده ارشد هیأت ایرانی وارد وین شد تا عملا شمارش معکوس برای آغاز دوباره مذاکرات موسوم به احیای برجام در وین آغاز شود؛ مذاکراتی که پیش از آنها ایران در دیدارهای دوجانبه با طرف‌های مذاکره مواضع خود را تبیین و بر لغو همه تحریم‌ها و نیز امکان راستی‌آزمایی برای ماندن در برجام تأکید کرده بود.

ترکیب هیأت ایرانی خود به نوعی نشان از رویکرد ایران در مذاکرات و بهره‌مندی اقتصادی از آن دارد؛ چراکه در تیم هسته‌ای ایران علاوه بر نفرات قبلی و به جز علی باقری، معاون سیاسی وزیر امور خارجه که به‌عنوان مذاکره‌کننده ارشد جایگزین عباس عراقچی شده است، غلامرضا پناهی، معاون ارزی بانک مرکزی، مهدی صفری، معاون اقتصادی وزارت خارجه، محمدهادی سبحانیان، معاون بین‌الملل وزارت اقتصاد و رضا نجفی، معاون حقوقی وزارت خارجه هم حضور دارند.

آنچه هست اینکه ایران در حالی به‌دنبال منافع اقتصادی برجام است که آمریکا با روی کارآمدن دونالد ترامپ و خروج از برجام، سیاست فشار حداکثری را در پیش گرفت؛ ایده‌ای که اساس آن بر فشار اقتصادی بر ایران بود.

درحقیقت آمریکا با در پیش گرفتن این سیاست به‌دنبال افزایش نارضایتی‌ها در ایران و تحت فشار قرار گرفتن نظام از سوی مردم بود؛ موضوعی که صاحب‌نظران هم بارها بر آن تأکید کرده‌اند.

از این سو در ایران تجمعاتی از حدود ۲۰روز پیش در اصفهان و چندی بعد در شهرکرد آغاز شد که در آن مردم به‌دلیل مشکلات ناشی از کم‌آبی، مطالباتی را از دولت مطرح کردند؛ موضوعی که روز پنجشنبه و پس از به تفاهم رسیدن تجمع‌کنندگان که عمدتا کشاورزان اصفهانی بودند با مقامات دولتی به پایان رسید. اما در ادامه باز هم برخی تجمعات پراکنده ادامه یافت و حواشی ناگواری را در پی داشت. آتش زدن چادرهای کشاورزان، تخریب موتورسیکلت پلیس و آمبولانس و... موجب دخالت پلیس در موضوع شد؛ موضوعی که می‌تواند مورد سوءاستفاده طرف‌های غربی مذاکره‌کننده قرار بگیرد؛ چنان‌که پیش از این و در مذاکرات قبلی هم چنین امری سابقه داشته و ناآرامی‌های داخلی می‌تواند مذاکره‌کننده‌های ایرانی را در موضع ضعف قرار دهد؛ بدین معنا که طرف‌های غربی تصور کنند سیاست فشار حداکثری نتیجه‌بخش است و با چنین دیدگاهی هم دست بالا را در مذاکرات بگیرند و هم آنکه دیگر در پی به نتیجه رسیدن مذاکرات نباشند.

چنان‌که رابرت مالی، نماینده ویژه دولت آمریکا در امور ایران هم در گفت‌وگویی منظورش از اینکه درصورت بی‌نتیجه ماندن مذاکرات احیای برجام «به سمت دیگر روش‌های دیپلماتیک یا... خواهیم رفت» اشاره به روش‌های دیپلماتیک و... را «روش‌های اقتصادی و...» عنوان کرد که همین پاسخ بیانگر اهداف آنها از فشارهای اقتصادی و اعتراضات مدنی و امکان سوءاستفاده از آنهاست.

البته این سیاستمدار آمریکایی نکات دیگری را هم در این گفت‌وگو مطرح کرده است. رابرت مالی، نماینده ویژه دولت آمریکا در امور ایران در گفت‌وگو با رادیو ان.پی.آر در مورد مذاکرات احیای برجام باز هم تلاش کرده توپ را به زمین ایران بیندازد. او گفت: اما اگر ایران نخواهد که به توافق بازگردد و به توسعه برنامه هسته‌ای‌اش ادامه دهد؛ یعنی چیزی که اکنون در حال روی دادن است، در آن صورت باید متناسب با آن پاسخ دهیم. البته ما در گذشته این مسیر را رفته‌ایم و از این رو گزینه‌های در دسترس آمریکا برای همه آشناست.

نماینده آمریکا در امور ایران درباره تفاوت رویکرد دولت پیشین ایران با رئیس‌جمهور کنونی کشورمان و اینکه این مسئله تغییری در موضع آمریکا ایجاد کرده است، گفت: این، موجب تغییر موضع ما نشده است. از نظر من هنوز باید دید که تغییر دولت در ایران چه تغییری در موضع آن ایجاد کرده است. ۵ماه از آخرین دور مذاکرات (وین) گذشته است و اگرچه ایران در طول این مدت رویکرد بسیار سختگیرانه‌ای در طرح خواسته‌هایش اتخاذ کرده، اما نمی‌توان مذاکرات را پیش‌بینی کرد؛ بنابراین اجازه دهید ببینیم آنها بر سر میز مذاکره چه می‌گویند. همانطور که می‌دانید دوشنبه به وین بازمی‌گردیم. با این حال، نشانه‌هایی که آنها از خود بروز داده‌اند و ما نیز تنها کسانی نیستیم که این نشانه‌ها را دیده‌ایم، ترغیب‌کننده و امیدبخش نیست.

وی ادامه داد: روسیه، چین، آمریکا، انگلیس، فرانسه و آلمان همه در توافق هستیم. اکنون بیایید به توافق هسته‌ای بازگردیم و این کار را از طریق حل‌وفصل مسائل باقیمانده از ماه ژوئن انجام دهیم. اما باید عجله کنیم؛ چراکه زمان به‌نفع ما نیست؛ به‌ویژه باتوجه به‌سرعت توسعه برنامه هسته‌ای ایران ما زمان زیادی نداریم که بخواهیم نتیجه‌گیری کنیم ایران مسیر دیگری را در پیش گرفته است.

این مقام ارشد آمریکایی درباره چگونگی انجام دور جدید مذاکرات وین نیز گفت: ما در یک هتل اقامت خواهیم داشت و باید صبر کنیم ببینیم که دیگران که با ایران بر سر میز (مذاکره) صحبت می‌کنند چه چیزی (به ما) گزارش می‌دهند؛ البته نباید اینگونه باشد؛ زیرا ما بارها به ایران گفته‌ایم که اگر خواهان حصول نتیجه و رسیدن هرچه سریع‌تر به نتیجه هستید، بهتر است که رودرروی ما بنشینید.

بر این اساس می‌توان گفت که مذاکرات این دوره بیش از آنچه تصور می‌شد حساس است و هر رخدادی می‌تواند بر روند آن اثرگذار باشد؛ از اعتراضات مدنی و غیرمدنی در ایران تا تجمع احتمالی ضدانقلاب مقابل هتل محل مذاکرات.

۱۹مصدوم ناآرامی‌های جمعه؛ بستری در مراکز درمانی اصفهان

ناآرامی‌های جمعه در شهر اصفهان هیچ کشته‌ای نداشت و تنها ۱۹نفر که دچار آسیب‌های چشمی شده بودند در مراکز درمانی اصفهان بستری هستند.

تکذیب شایعه کشته شدن یک نفر در ناآرامی‌های اصفهان

سخنگوی دانشگاه علوم پزشکی اصفهان براساس آخرین گزارش‌ها از ناآرامی‌های این شهر اظهار کرد که همه مجروحان از جمله نیروهای انتظامی، امنیتی و اغتشاشگران با آسیب‌های سطحی ترخیص شده‌اند و تنها ۱۹نفر در بخش‌های چشم‌پزشکی مراکز درمانی بستری هستند. به‌گزارش صداوسیما، نورالدین سلطانیان افزود: در حوادث اصفهان ۲آمبولانس اورژانس آسیب جزئی دیدند و هیچ‌یک از عوامل اورژانس آسیب ندیده است. فرمانده یگان ویژه ناجا هم با بیان اینکه تعداد اغتشاشگران در ناآرامی‌های اصفهان حدود ۲ تا ۳هزار نفر بود که با سنگ، چاقو و آتش‌زدن چادر کشاورزان، مردم را سپر خود کردند، گفت: نیروهای اطلاعاتی ما تا این لحظه ۶۷ تن از عوامل اصلی ناآرامی را دستگیر کرده‌اند. همچنین روز گذشته مقامات امنیتی از کشف یک نیسان حامل کوکتل مولوتف در اصفهان خبر دادند.

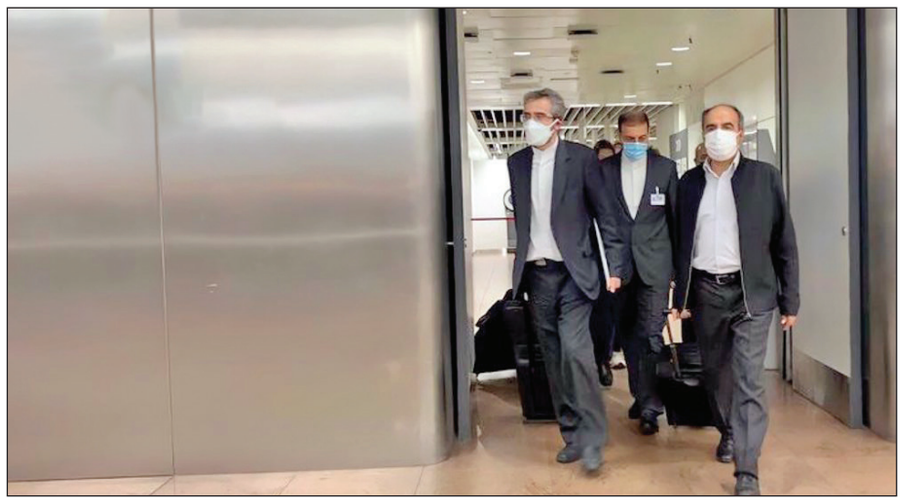

سوءاستفاده آمریکایی‌ها از حوادث داخلی

امیرعلی ابوالفتح، تحلیلگر مسائل بین‌الملل معتقد است که اعتراضات و ناآرامی‌های اخیر در ایران ممکن است مورد سوءاستفاده طرف‌های غربی در مذاکرات احیای برجام قرار گیرد. این تحلیلگر البته تأکید می‌کند که نمی‌توان گفت بر مذاکرات اثرگذار هم خواهد بود یا خیر، اما طرف‌های غربی از همه ابزارها برای پیشبرد اهداف خود در مذاکرات استفاده خواهند کرد و این ناآرامی‌ها هم می‌تواند بخشی از ابزارهای آنها باشد. این گفت‌وگوی کوتاه را بخوانید.

با توجه به اینکه مذاکرات احیای برجام قرار است ۸آذر در وین آغاز شود آیا تجمعات و ناآرامی‌های اخیر در استان‌های اصفهان و چهارمحال و بختیاری می‌تواند بر روند مذاکرات مؤثر باشد؟

نمی‌دانم. راستش این از موضوعاتی است که در تخصص کاری من نیست چون بخشی از آن مسائل داخلی است که من تخصص آن را ندارم و نمی‌توانم اظهارنظر هم بکنم که آیا تأثیر دارد یا ندارد و اظهارنظر هم نکنم بهتر است.

در مورد بحث خارجی آن و اینکه طرف‌های خارجی بخواهند از این ناآرامی‌ها در مذاکرات به‌عنوان اهرم فشار علیه ایران استفاده کنند چه نظری دارید؟

ببینید طرفین یک مذاکره از همه ابزارها استفاده می‌کنند. این هم طبیعی است و از هر آنچه فکر کنند می‌تواند به پیشبرد اهدافشان کمک کند، استفاده می‌کنند. بخشی از روند مذاکرات هم مباحث تبلیغاتی، جنگ روانی و جنگ روایت‌ها و اعمال فشار بر طرف مقابل است. حال این فشار می‌تواند انواع و اقسام موضوعات را در بر بگیرد. اینکه طرف مقابل از این ناآرامی‌ها سوءاستفاده بکند قطعا این کار را می‌کنند و در این ۴۰ سال هم این کار را کرده‌اند. اما اینکه اثر هم بگذارد یا خیر را نمی‌دانم.

دلیل این تردید در مورد اثرگذاری چیست؟

اختلافات ایران و آمریکا در مسائل هسته‌ای آنقدر زیاد است که با اعتراضات در اصفهان و دیگر شهرها نه چیزی به آن اضافه می‌شود و نه از آن کم می‌شود. یعنی بدون این اعتراضات هم اختلافات خیلی زیاد بود و با این اعتراضات هم باز اختلافات زیاد است. از این‌رو من هیچ ارزیابی‌ای از اثرگذاری احتمالی آنها ندارم.

درمورد استفاده یا بهتر بگوییم سوءاستفاده از این ناآرامی‌ها چه؟

اینکه طرف مقابل استفاده می‌کند یا خیر، به‌نظر می‌رسد که بله استفاده می‌کند.

آیا در مذاکرات قبلی هم سابقه داشته که از این اعتراضات به‌عنوان اهرم فشار استفاده کنند؟

ببینید اصلا هدف از فشار حداکثری که دونالد ترامپ انجام داده یا تحریم‌های کمرشکنی که در زمان باراک اوباما انجام می‌شد، تماما به این دلیل بود که فشار اقتصادی آنقدر بر مردم افزایش پیدا کند که دست به اعتراضات و ایجاد ناآرامی بزنند و بتوانند جمهوری اسلامی را تحت فشار قرار دهند که برای فرونشاندن این بحران‌ها به سمت مصالحه با آمریکا پیش برود.

این هدف‌گذاری اصلی آمریکایی‌ها بوده و برای همین هم نام آن را فشار حداکثری گذاشتند و خیلی از موضوعاتی که مربوط به کسب‌وکار و زندگی روزمره مردم بوده را هدف قرار داده‌اند. پیش از این هم بوده.

من نمی‌دانم که در دوره‌های قبل هم مؤثر بوده است یا نه! اما در دوره‌های قبل نیز چه از سوی مقامات ایرانی و چه از طرف مقامات آمریکایی داشته‌ایم که تجمعات، اعتراضات و ناآرامی‌هایی را که ناشی از مسائل مختلف بوده مطرح می‌کردند.

موضوع اعتراضات چگونه در مذاکرات مطرح می‌شد؟

ایرانی‌ها پیش از این و در جریان مذاکرات قبلی اذعان داشتند که این تجمعات و اعتراضات باعث شده که دشمن دست بالا را داشته باشد و ایران را تحت فشار قرار دهند. اینها گفته می‌شد، اما من نمی‌توانم بگویم واقعا اثر داشته است، اما قطعا از ناآرامی‌ها سوءاستفاده خواهد شد.

معاون عملیات نیروی دریایی ارتش در گفت‌وگو با همشهری:

ارتش منافع جمهوری اسلامی را اسکورت می‌کند

برای خواندن متن کامل گفت‌وگو کیوآرکد را اسکن یا به سایت همشهری آنلاین مراجعه کنید.

دفاعی

دروازه خطوط ساحلی جنوب ایران رو به آب‌های آزاد، دریای عمان و اقیانوس هند کانون حساسیت حضور نیروهای فرامنطقه‌ای است و نیروی دریایی ارتش جمهوری اسلامی سال‌هاست دژ مستحکم و اول ایران مقابل تهدیدات در دهانه ورودی آب‌های سرزمینی جنوب بوده است. پایگاه‌های دریایی دوم و سوم نداجا از جاسک تا پسابندر ماموریت‌های کلان نیروی دریایی ارتش در تامین امنیت این آبراه تجاری و عبور و مرور نفتکش‌ها را رقم زده‌اند و ابتکار عمل را در پیش کشیدن میدان رزم خود تا آب‌های دوردست و اقیانوس اطلس به‌دست گرفته‌اند. از حضور پیوسته ناوگان نظامی آمریکا تا پرواز پهپادها و رادارها و ماهواره‌های شناسایی و اطلاعاتی مسلط بر منطقه توانمندی تهاجمی و پدافندی ارتش در کنترل شرایط منطقه را به ارزیابی کشیده‌اند و نداجا در هر بار تلاطم امواج آن را به آرامش رسانده است. دریادار مصطفی تاج‌الدینی، معاون عملیات نیروی دریایی ارتش، ماموریت‌های ارتش در آب‌های ساحلی جنوب را نه‌تنها دفاع که توسعه همراه با امنیت برای مردم سیستان و بلوچستان عنوان می‌کند. او به مناسبت هفتم آذرماه سالروز شکست نیروی دریایی عراق از نداجا، ۶۷روز پس از آغاز جنگ تحمیلی در سال ۱۳۵۹ با همشهری به گفت‌وگو نشست.

شروع دوره مسئولیت شما در ستاد فرماندهی نیروی دریایی ارتش با حضور ناوگروه نداجا در اقیانوس اطلس مقارن بود. برنامه حضور در آب‌های آزاد دوردست چه اهمیت و چه دستاوردهایی داشت؟

حضور نیروی دریایی در اقیانوس اطلس حداقل از ۲بعد برای ما حائزاهمیت بود؛ نخست بعد تخصصی و دریانوردی است. ما فارغ از هرگونه نگاه سیاسی، سیادت دریایی و نمایش اقتدار نظام جمهوری اسلامی، از ابعاد تخصصی به این ماموریت نیاز داشتیم. ۴ماه حضور در دریا بدون پشتیبانی و پهلوگیری در هر بندری یا استفاده از امکانات پشتیبانی یک حرکت حساب شده و تخصصی است. پرسنل ما در دریا نیاز به پشتیبانی از نظر همه آمادها دارد. اگر آمادهای ده‌گانه را درنظر بگیریم، یک ناو از نظر بحث جیره آب، غذا، تسلیحات و امکاناتی که نیاز دارد زنده است. وقتی یک ناو در دریانوردی حضور دارد، چیزی به نام اینکه خاموش کند یا کناره بگیرد و استراحت کند وجود ندارد. ۴ماه دائم موتور و ژنراتور روشن است و پرسنل ۲۴ساعته در قالب ۳شیفت کاری پای دستگاه هستند. این کار از نظر تخصصی و دانشی در حوزه دریانوردی حرف برای گفتن دارد.

لحظات حساس و خطیر این ماموریت چه بود؟

حضور در دریای متلاطم با فورس بالای ۷ آمادگی و قدرت عمل می‌خواست. یکی از بزرگ‌ترین افتخارات ما این است که وقتی ناوشکن سهند از دماغه نیک عبور می‌کرد، یکی از خراب‌ترین وضعیت‌های جوی را تجربه می‌کرد. این افتخار را داشتیم که ناوگان ما تمام آن شرایط و سختی‌ها را تحمل کرد و با اقتدار در سن‌پترزبورگ حضور پیدا کرد و بدون کمک هیچ بندری ماموریت خود را انجام داد. مهم‌تر از این مسائل فنی نمایش قدرت نظام جمهوری اسلامی است. یک ناو، جزئی از خاک کشور محسوب می‌شود. وقتی پرچم کشوری روی عرشه ناو افراشته می‌شود، در تمام مسیر به دنیا شناسانده می‌شود. ما در جریان مسیر این ماموریت از ۵۲کشور عبور کردیم، یعنی در ساحل و آب‌های سرزمینی حداقل تحت‌انحصاری اقتصادی‌شان حضور پیدا کردیم. هزاران کشتی در جایی که فکرش را نمی‌کردند ما را دیدند. تصور نمی‌کردند جمهوری اسلامی بعد از این همه تحریم و شرایط سخت، ناوگان و یگان‌هایی را تجهیز کند که بتواند با اقتدار از سخت‌ترین مسیر عبور کند. برای اغلب دریانوردان عبور از دماغه نیک یک تراژدی و کار خطرناک است اما ما با برنامه، آموزش و پیش‌بینی‌های لازم توانستیم از مسیر اقیانوس هند، اطلس جنوبی، شمال و ۵۲کشور عبور کنیم و مهم‌تر اینکه در حیاط خلوت آمریکا حضور پیدا کنیم. یکی از پیچیدگی‌های این ماموریت برای ما این بود که آمریکایی‌ها تا دقیقه ۹۰ داشتند مقصد حرکت ناوگروه را حدس می‌زدند و از ونزوئلا تا برخی کشورهای دیگر را نام می‌بردند ولی هدف اصلی از قبل آنچنان که پیش‌بینی شده بود این بود که ما در روز نیروی دریایی جمهوری فدراتیو روسیه شرکت کنیم.

در طول مدت ماموریت اقیانوس اطلس جایی بود که به چالش هم کشیده شوید؟

بله. یگان‌های شناور نظامی برای خودشان حریم دارند. ما از ۳ تا ۵مایلی خودمان را مراقبت می‌کنیم. اگر شما با اقتدار نایستید، خیلی‌ها دنبال این هستند که وارد آن حریم شوند و بتوانند نسبت به شما اشراف اطلاعاتی پیدا کنند. بارها اتفاق افتاد که کشورهای مختلف با اعزام هواپیمای شناسایی و یگان‌های شناور به ما نزدیک شدند اما با تذکر به‌موقع و انجام مانورهای صحیح شرایط خوبی داشتیم.

حضور در اقیانوس اطلس یکی از دورنماهای شما بود که به آن دست پیدا کردید. آیا هدف‌گذاری خاص دیگری هم در برنامه‌ها و راهبردهای آینده دارید؟

به ما تکلیف شده است که در هر نقطه از آب‌های آزاد دنیا که منافع جمهوری اسلامی اقتضا کند، حضور داشته باشیم. ما به این توانمندی دست پیدا کرده‌ایم. ما در بندر روسیه هم که پهلو گرفتیم کمترین پشتیبانی آمادی را گرفتیم. برنامه‌ریزی‌ها و پشتیبانی‌ها به‌گونه‌ای انجام شده بود که ما معادل همین سفر را اگر دریانوردی ادامه داشت می‌توانستیم طی کنیم.

چه کمبودهایی از حیث تجهیزات در ماموریت اقیانوس اطلس احساس کردید؟

ما باید در مسیر و محل ماموریت‌مان که مدار بالای ۱۰درجه است رصد و اشراف اطلاعاتی داشته باشیم. لازمه‌اش این است که تجهیزات در اختیارمان را به‌روز کنیم. آمریکا در لبه تکنولوژی حرکت می‌کند. نمی‌توان با چنین کشوری بدون عقب‌افتادگی‌های علمی و فنی دریایی رقابت کرد. ما باید دائما خودمان را به‌روز نگه داریم. یگان‌های شناوری اعم از زیرسطحی، سطحی و پروازی بسیار پیچیده است. وقتی در دریا حضور دارید باید حسگرها و سامانه‌های شناسایی برای همه اهداف و در عین حال توانایی مقابله با تهدیدات در همه این سطوح را هم داشته باشید. واحدهای ما در سال‌های گذشته از ناوشکن جماران گرفته تا دماوند، سهند و دنا روزبه‌روز پیشرفته‌تر می‌شوند یعنی هم رادارگریزتر می‌شوند و هم از لحاظ توان موشکی و پهپادی در حال گسترش هستند. برنامه‌های آینده ما نیز منطبق با ماموریت‌های واگذاری است.

ماموریت‌های ارتش در سال‌های قبل‌تر بیشتر در مقابله با دزدی‌های دریایی مطرح می‌شد ولی در سال‌های نزدیک‌تر بحث تامین امنیت آبراه‌ها و اسکورت کشتی‌های تجاری و نفتکش‌ها نیز پای ثابت ماموریت‌های نداجا شده‌اند. با توجه به تهدیدهای ربایش نفتکش‌های ایرانی چه عملکردی در پیشگیری از این اتفاقات داشته‌اید؟

ما حدود ۱۲سال است که در بحث اسکورت کشتی‌ها جدی‌تر وارد شده‌ایم، اما با توجه به اینکه در آستانه هفتم آذر هستیم و میراث‌دار خیلی از دلاورمردی‌ها و ایثارگری‌های پرسنل جان بر کف نداجا در آن سال‌ها هستیم باید بگویم در زمان جنگ جمهوری اسلامی ایران با عراق خیلی از اطلاعات نفتکش‌ها و جابه‌جایی نفت ما به عراق داده می‌شد. عراق نفتکش‌ها و سکوهای ما را می‌زد و عملا اقتصاد ما دچار گرفتاری شد. خیلی از نفتکش‌های اجاره‌ای ایران یا آنها که پرسنل خارجی داشتند کار را رها کردند و درنهایت بچه‌های نیروی دریایی هم اسکورت کردند و هم در نفتکش‌ها حضور پیدا کردند. نداجا خطوط مواصلاتی را باز نگه داشت تا اقتصاد جمهوری اسلامی ایران اداره شود. کار ما از آن زمان شروع شد. بزرگ‌ترین کاری که پیشکسوتان ما انجام دادند این بود که دقیقا ۶۷روز پس از شروع جنگ (۳۱شهریور ۱۳۵۹) یعنی هفتم آذرماه ۱۳۵۹ طومار نیروی دریایی عراق را درهم‌پیچیدند. در آمارها داریم که در همین مدت ۷۵درصد توان نیروی دریایی عراق مضمحل شد. در تمام مدت جنگ کمتر پیش آمد که نفتکش‌های ما نتوانند نفت صادر کنند؛ با اسکورت و کار پدافندی که بچه‌ها انجام می‌دادند خطوط مواصلاتی بازمی‌ماند. از سال ۱۳۸۸ به بعد که بحث دزدی دریایی در محدوده خلیج عدن و دریای سرخ جدی شد ناوگروه‌های ما دائما دارند کشتی‌های تجاری و نفتکش جمهوری اسلامی ایران را اسکورت می‌کنند. تاکنون ۷۸ناوگروه ما به این ماموریت‌ها اعزام شده‌اند. مسیر اسکورت نیز کم نیست. فقط خلیج عدن بیش از ۴۰۰مایل دریایی یا ۸۰۰کیلومتر است. در محدوده دریایی این مسافت تا هزارو ۲۰۰مایل است.

تجربه حضور و فرماندهی شما در این ناوگروه‌ها چیست؟

بنده خودم فرمانده ناوشکن بودم؛ این اسکورت‌ها را انجام می‌دادم تا زمانی که در منطقه چابهار حضور پیدا کردم و الان هم که به ستاد آمده‌ام. زمانی نبوده که در محدوده خلیج عدن و دریای سرخ یگانی از نیروی دریایی حضور نداشته باشد، چون اگر حضور نداشته باشیم مطمئن باشید در نخستین فرصت یا محموله نفت ما رفته یا در قالب دزدی و تروریسم دریایی آسیب خواهیم دید. قریب به ۳۰۰حمله اتفاق افتاده که اگرچه همگی با سلام و صلوات تمام نشده‌اند اما در کل حضور موفقی داشته‌ایم و اسکورت ما نگذاشته آسیبی به منافع جمهوری اسلامی ایران وارد شود.

آیا جلوی مسائلی شبیه توقیف نفتکش ایران توسط انگلیس خواهید ایستاد؟ آیا مطالبه‌ای از شما برای ورود به این مسائل وجود دارد؟

نیروهای مسلح براساس ماموریت و تکالیف ابلاغی عمل می‌کنند. اگر منافع جمهوری اسلامی ایجاب کند و به ما ابلاغیه بدهند مطمئن باشید فراتر از تصور و آنچه در اذهان بگنجد پرسنل ما در نیروی دریایی توانایی دارند و ماموریت را به انجام می‌رسانند اما مهم ابلاغ ماموریت است. ما در دریا یک‌سری تکالیف روتین داریم و یک‌سری تکالیف بنا به شرایط.

> تاکنون ۷۸ناوگروه ما به ماموریت‌های اسکورت اعزام شده‌اند. مسیر اسکورت نیز کم نیست. فقط خلیج عدن بیش از ۴۰۰مایل دریایی یا ۸۰۰کیلومتر است. در محدوده دریایی این مسافت تا هزارو ۲۰۰مایل است

[عکس: همشهری/امیر رستمی]

روی خط خبر

بزرگداشت آیت‌الله سیدجواد خامنه‌ای برگزار می‌شود

در نشست پیش‌همایش بزرگداشت آیت‌الله حاج سیدجواد حسینی‌خامنه‌ای که صبح پنجشنبه چهارم آذر ۱۴۰۰ به همت مؤسسه پژوهشی‌فرهنگی انقلاب اسلامی و با حضور استادان سطوح عالی حوزه علمیه خراسان و پژوهشگران در محل تالار موزه قرآن حرم مطهر رضوی برگزار شد، برخی از پژوهشگران و استادان به بیان ضرورت بررسی سیره شخصیت عالمانی چون آیت‌الله حاج سیدجواد خامنه‌ای و نیز تبیین ابعاد گوناگون شخصیت ایشان پرداختند. به گزارش پایگاه اطلاع‌رسانی دفتر حفظ و نشر آثار آیت‌الله خامنه‌ای، حجت‌الاسلام سیدامید مؤذنی، دبیر اجرایی بزرگداشت این عالم ربانی با اشاره به ضرورت برگزاری چنین همایش‌هایی و بیان برخی از جلوه‌های اخلاقی و جایگاه علمی والای آیت‌الله سیدجواد خامنه‌ای، درباره فرایند برگزاری این بزرگداشت گفت: ستاد بزرگداشت ایشان از سال گذشته در مشهد و با همکاری شخصیت‌ها و نهادهای مختلف تشکیل شد که تاکنون حاصل کار این ستاد گردآوری مطالب و اسناد مهمی در ارتباط با ایشان است که ازجمله می‌توان به برخی آثار علمی و اجازات اجتهاد آیت‌الله سیدجواد خامنه‌ای اشاره کرد. همایش بزرگداشت آیت‌الله سیدجواد خامنه‌ای در ماه‌های آینده و پس از تکمیل آثار علمی برگزار خواهد شد و پژوهشگران و استادان برای همکاری در فرایند علمی می‌توانند از طریق دبیرخانه این ستاد اعلام آمادگی کنند.

امروز، بررسی صلاحیت نوری در مجلس

بررسی برنامه و صلاحیت یوسف نوری برای تصدی کرسی وزارت آموزش و پرورش و رأی اعتماد به وی امروز در صحن علنی مجلس برگزار می‌شود. کمیسیون آموزش و پرورش روز گذشته پیشاپیش بر انتخاب گزینه جدید مهر تأیید گذاشت و به‌نظر می‌رسد امروز وزارت آموزش و پرورش سکاندار خود را پیدا می‌کند. به گزارش ایرنا، در جلسه امروز محمد مخبر برای دفاع از وزیر پیشنهادی آموزش و پرورش به جای سیدابراهیم رئیسی دیروز در جلسه علنی مجلس حضور خواهد یافت. رئیسی دیروز برای شرکت در اجلاس سران سازمان همکاری‌های اقتصادی (اکو) به ترکمنستان رفت. رئیس‌جمهور ۲۶آبان‌ماه یوسف نوری را طی نامه‌ای به رئیس مجلس شورای اسلامی به‌عنوان وزیر پیشنهادی آموزش و پرورش معرفی کرد. علی نیکزاد بعد از قرائت نامه معرفی وزیر پیشنهادی آموزش و پرورش اعلام کرد جلسه رأی اعتماد به وزیر پیشنهادی یکشنبه ۷ آذر در صحن علنی برگزار می‌شود.

نوری سومین وزیر پیشنهادی دولت سیزدهم به مجلس شورای اسلامی برای کسب رأی اعتماد و نشستن بر صندلی وزارت آموزش و پرورش است. پیش از وی «حسین باغگلی» و «مسعود فیاضی» وزرای پیشنهادی آموزش و پرورش بودند که موفق به کسب رأی اعتماد نمایندگان مردم در مجلس شورای اسلامی نشدند. نوری دارای مدرک کارشناسی علوم تربیتی (برنامه‌ریزی آموزشی و تربیتی)، کارشناسی ارشد مدیریت دولتی و دکتری تخصصی مدیریت گردشگری از دانشگاه علامه طباطبایی(ره) است و از دهه ۶۰وارد آموزش و پرورش شده و علاوه بر خدمت در حرفه معلمی، از سال ۱۳۶۷ به بعد پست‌های مدیریتی در سطوح مختلف آموزشی و تربیتی را تجربه کرده است.

یادداشت

محمد سرابی
خبرنگار

مقابله با زلزله تا مرز اجرا

در صورتی که گسل شهر ری فعال شود و شدیدترین زلزله خود را نشان دهد، نزدیک به ۵۵درصد ساختمان‌های تهران تخریب می‌شوند و نزدیک به ۴۰۰هزار نفر کشته خواهند شد و همچنین به اندازه نیمی از تولید ناخالص ملی به کشور خسارت وارد خواهد شد. تنها درصورتی می‌توان از این خطر دور شد که ساختمان‌های عمومی شهری مقاوم‌سازی شوند، مسیر حمل‌ونقل جایگزین ساخته و شبکه مخابراتی اضطراری ایجاد شده و زیرساخت‌هایی مانند گاز، آب و برق قادر به مقاومت یا ترمیم سریع بعد از زلزله باشند. در کنار همه اینها باید ساختمان‌های شخصی فرسوده نیز نوسازی شوند. این مجموعه اقدامات یارخ نداده یا ابعاد آن کمتر از میزان لازم بوده است. به‌عنوان مثال با وجود در اختیار داشتن نیروی انسانی متخصص درمانی، توان کمک رسانی به مجروحان سرپایی را داریم اما ظرفیت برای بستری‌ها کافی نیست. حتی امکان اسکان و تغذیه اضطراری آوارگان نیز مطابق با پیش‌بینی‌ها نیست. طرح‌های مقابله با زلزله یا حوادث ناگهانی دیگر دو بخش دارند. یکی پروژه‌های تحقیقاتی و دیگری پروژه‌های اجرایی. در تهران بخش اول بیشتر از بخش دوم اجرا شده است؛ به این معنی که اطلاعات زیادی درباره زلزله داریم اما توان مقاومت زیادی در برابر آن نداریم. طرح‌های تحقیقاتی به نسبت اجرایی هم خرج کمتری دارند و هم یک دستگاه می‌تواند به تنهایی آن را انجام دهد اما زمانی که کار به اجرا می‌رسد، در عین اینکه باید بودجه مناسبی برای آن تهیه کرد همکاری سازمان‌های مختلفی را باید جلب کرد که هر دوی اینها دشوار است.

روند اقدامات انجام شده در ۲ دهه گذشته نشان می‌دهد که در این مدت مطالعات زیادی انجام گرفته اما بخش اجرایی تنها در حد نصب حسگرها و آماده‌سازی پایگاه‌ها پیش رفته است. در سال ۱۳۷۸ طرح جامع مدیریت بحران کشور براساس دستور وزیر وقت کشور تهیه شد. سال بعد از آن مرکز مطالعات زلزله شهرداری با همکاری جایکاه (ژاپن) مطالعه ریز پهنه‌بندی لرزه‌های تهران را انجام داد. تخمین خسارت ناشی از زلزله گسل ری در همین مطالعه اعلام شده که هنوز مورد استناد قرار می‌گیرد. یک سال بعد هم طرح جامع مدیریت بحران شهر تهران در اجلاس کمیته ملی کاهش اثرات بلایای طبیعی تصویب شد. در سال‌های بعد، باز هم طرح‌های دیگری با همکاری جایکاه تنظیم شده است. در سال ۱۳۸۳ ساختار مرکز مدیریت بحران با تأیید شورای شهر به سازمان ارتقا پیدا کرد؛ از آن زمان تاکنون پروژه‌هایی مانند، آموزش شهروندان، ایجاد نوعی سامانه واکنش اضطراری در ساعت‌های اولیه پس از زلزله و ظرفیت‌سازی برای کاهش مخاطرات زلزله اجرا شده است. اگرچه بخشی از برنامه‌های سخت‌افزاری مقابله با زلزله در شهرداری اجرا شده اما همکاری کامل ارگان‌ها در این زمینه مشاهده نمی‌شود. بخشی از این تاخیرها به عدم تامین هزینه‌های لازم بازمی‌گردد و قسمت دیگر آن هم ناشی از همان فاصله و ناهمگونی میان دستگاه‌هاست که در دیگر زمینه‌ها مانند آسیب‌های اجتماعی و بازار مصرف عمومی و... هم می‌توان آن را مشاهده کرد.

جایکا، به‌عنوان بررسی کننده ابعاد خطر زلزله در تهران، به صراحت میزان خسارت ها و روش‌های کاهش آن را بیان کرده است. مسئولان نیز بر این امر واقفند که برخی از اقدامات مانند مقاوم‌سازی پل‌ها اجرا شده و طرح‌هایی مثل ساخت بیش از ۱۰۰دکل مخابراتی جایگزین، باقی‌مانده است.

انتقال آب‌های سطحی به خارج از شهر سخت بود. ساخت شبکه بزرگراه‌ها هم همینطور. اگرچه شهر هنوز درگیر پرداخت هزینه‌های آنهاست، اما این پروژه‌ها در طول چند دهه به پایان رسیدند. ایمن‌سازی نسبی شهر در مقابل زلزله از هر دو اینها دشوارتر است اما می‌توان آن را هم با برنامه‌ریزی عقلانی و واقع‌بینانه، به نتیجه رساند.

خبر

بهره‌برداری از متروی پرند در انتظار تصمیم مسئولان

بررسی پروژه تکمیل متروی پرند در شورای برنامه‌ریزی استان تهران کلید خورد. حال چنانچه این شورا با تغییر کاربری ۲۵هکتار اراضی شهر جدید پرند و واگذاری آن به پیمانکاران پروژه خط متروی تهران – پرند موافقت کند، بخش قابل‌توجهی از هزینه‌های تکمیل این طرح تامین می‌شود.

به گزارش همشهری، اواخر هفته گذشته شهردار تهران با رستم قاسمی، وزیر راه و شهرسازی دیداری داشت که دستاورد آن تشکیل کارگروه بررسی سازوکار سرویس‌دهی بین‌استانی متروی پایتخت بود. علیرضا زاکانی در حاشیه این دیدار گفت: «در این جلسه، حمل‌ونقل ریلی در استان تهران به‌عنوان یک موضوع یکپارچه مدنظر قرار گرفت و قرار شد با همکاری شرکت متروی تهران، شرکت راه‌آهن جمهوری اسلامی و با پشتیبانی‌ای که از سوی وزارت راه و استانداری انجام می‌شود شرایطی را ایجاد کنیم تا موضوع حمل‌ونقل بین‌استانی حل شود.» او همچنین اعلام کرد که ۲ هفته تحقیقات ناظر به تکمیل پروژه متروی پرند- تهران- ورامین و رفع موانع ادامه متروی پایتخت تا پردیس انجام می‌شود. گفته‌های شهردار درباره متروی پرند در حالی مطرح می‌شود که چنانچه وزارت راه و شهرسازی، اقدامات لازم برای تامین منابع مالی یک‌خط آن به مبلغ ۶۵۰میلیارد تومان را اکنون در دستور کار بگذارد، پروژه یک‌سال دیگر آماده خدمت‌رسانی خواهد بود. بر همین اساس می‌توان امیدوار بود که با رایزنی میان شهرداری تهران به‌عنوان مجری و وزارت راه و شهرسازی، گره‌های موجود بر سر راه پروژه برداشته شود. این در حالی است که طی جریان بازدید وزیر کشور از شهر پرند، مشکل طولانی شدن زمان بهره‌برداری از خط متروی فرودگاه امام خمینی (ره) تا شهر جدید پرند نیز به‌عنوان یکی از دو خواسته مهم و اصلی ساکنان این شهرستان مطرح و عنوان شد که رفع موانع آن در دستور کار قرار گرفته است. البته چهارشنبه هفته گذشته، قرار بود استاندار تهران هم با حضور در شهرستان رباط کریم از روند پیشرفت متروی شهر جدید پرند بازدید به عمل آورده و دستورات لازم جهت رفع موانع موجود بر سر راه سرعت گرفتن پروژه را در نشست با بخشدار، عوامل شرکت عمران شهر پرند و نمایندگان شهرداری تهران صادر کند اما به‌دلیل پیش آمدن برنامه بازدید روز پنجشنبه ۴ آذرماه که با حضور وزیر کشور از این شهرستان صورت گرفت، بازدید شخصی استاندار تهران از متروی شهر جدید پرند به تعویق افتاد. با وجود این، مردم شهر پرند همچنان منتظر بازدید جداگانه استاندار هستند چراکه تغییر کاربری و اختصاص اراضی لازم جهت واگذاری به پیمانکاران مربوطه در گروطی مراحل اداری این امر در شرکت عمران شهر پرند است. با انجام این مهم، عملاً گام بزرگی به‌سوی تکمیل خط متروی تهران - پرند برداشته خواهد شد. ناگفته نماند که از سوی دیگر خبر می‌رسد سازمان برنامه و بودجه هم وعده داده تا سقف بودجه سال ۱۴۰۱ متروی پرند را افزایش دهد.

شهردار تهران تهران در مراسم

هم‌اندیشی با کمیسیون سلامت و محیط زیست شورای شهر: آلودگی موتورسیکلت‌ها ۷ تا ۱۲ برابر خودروهاست

نفس‌تنگی تهران با ۴/۵ میلیون موتورسیکلت

گزارش

زیست شهری پیش از انتشار بیماری کرونا نیز تحت‌تأثیر سطح سلامت ساکنانش بود و اکنون عوارض این همه‌گیری، به دیگر بیماری‌های ناشی از سبک زندگی شهری شهرنشینان افزوده است. به گزارش همشهری، نخستین هم‌اندیشی کارگروه‌های تخصصی کمیسیون سلامت، محیط‌زیست و خدمات شهری شورای اسلامی شهر تهران با موضوع بررسی مشکلات حوزه سلامت برگزار شد. شهردار تهران در این نشست گفت: «در شهری زندگی می‌کنید که آلودگی‌های مختلفی وجود دارد و شهرداری وظیفه دارد نقش‌آفرینی کند؛ چراکه در این مسئله مستقیما با سلامت انسان‌ها روبه‌رو هستیم. مثلا حدود ۴.۵میلیون موتور در تهران وجود دارد. یک موتورسیکلت ۷ تا ۱۲ برابر خودرو آلودگی تولید می‌کند و باید با یک قاعده‌مندی شرایط را به سمت موتورهای برقی ببریم.» علیرضا زاکانی افزود: «امروز در یک رقابت نفسگیر بین پیشرفت از صنف ایرانی-اسلامی و توسعه غربی هستیم وقتی از رقابت و جهان‌بینی حرف می‌زنیم صحبت از نوع نگاهی است که نسبت‌های چهارگانه انسان را با خدا، جامعه، طبیعت و خودش تعریف می‌کند. آنچه داعیه شورا و شهرداری است تحول در روح و کالبد شهر است. در سالیان گذشته تا امروز کارهای بسیاری برای دستیابی به فضای سبز درخور و شایسته انجام‌شده است، اما با همه این تلاش‌ها در دل تهران فاصله معناداری وجود دارد. مثلا سرانه فضای سبز در یک منطقه ۲.۶متر و در منطقه‌ای دیگر چندده برابر آن و حدود ۱۲۲متر است.» شهردار پایتخت همچنین با اشاره به اینکه در شهر تهران از نظر بهداشتی عقب‌تر از هر روستایی در کشور هستیم، گفت: «میزان سرانه و خدمات بهداشتی شهر قابل مقایسه با شهرستان‌های دیگر نیست. بنابراین باید اقدامات اساسی صورت بگیرد و به همراه دستگاه‌های مرتبط کمک کنیم تا به مردم خدمات دهیم. مسیر تحقق ادعاهای ما استفاده از نخبگان است. اینکه در کمیسیون سلامت محیط‌زیست و خدمات شهری شورا ۱۳کارگروه تشکیل شده، کار بزرگ و ارزشمندی است. شورای شهر به‌عنوان نهاد بالادستی باید در ریل درست خود حرکت کند و نظارت و کارشناسی بر شهرداری داشته باشد. این مسئله نیازمند این است که از حداکثر ظرفیت فکری و صاحبان فکر استفاده شود و این جلسه از این جنس است. در کنار شورا، شهرداری نیز باید همین مسیر را دنبال کند. شورا و شهرداری نیازمند فرهیختگان شهر هستند و در این نیاز بزرگی و خدمتی عظیم وجود دارد.» زاکانی اضافه کرد: «در این مسیر عقب‌افتادگی‌های فاحشی داریم. وقتی صحبت از سلامت می‌کنید همه ابعاد آن یعنی سلامت جسمی و روحی مدنظر است. اما شهرسازی ما در سالیان سال طوری عمل کرده که شهر خشک و نمادهای بی‌روح را بسازد. شهرسازی باید بامبنا، بشاش و بشارت‌دهنده باشد نه یک شهر بی‌روح با نمودهای آزاردهنده روح و روان. کم‌کم این بی‌هویتی به خودمان القا می‌شود. بنابراین یکی از مشکلات تهران بی‌هویتی در اجزای شهرسازی است.» شهردار تهران عنوان کرد: «ما در شهرداری نوکر مردم هستیم و امیدواریم این کارگروه‌ها شرایطی را برای ما فراهم کند که قدم‌های بزرگی برای تحقق اهداف در شهری که ۱۲هزار بافت ناپایدار و ۳گسل فعال دارد فراهم کنیم.» نخستین نشست هم‌اندیشی کارگروه‌های تخصصی کمیسیون سلامت، محیط‌زیست و خدمات شهری شورای اسلامی شهر تهران با حضور مهدی چمران، مهدی پیرهادی، سوده نجفی، مهدی بابایی و جمعی از مسئولان و دوستداران محیط‌زیست برگزار شد.

[عکس: حمیدرضا درجانی]

سلامت شهر در درجه اول اهمیت قرار دارد

مهدی چمران
رئیس شورای اسلامی شهر تهران

وقتی ما در سال ۸۲ وارد شورا شدیم، سرانه فضای سبز شهری ما در آن زمان ۸،۵مترمربع بود و وقتی می‌رفتیم به ۱۶مترمربع رسیده که نشان دادیم می‌توان با کار جهادی و بدون درگیری در مسائل سیاسی، زیست شهری را ارتقا داد؛ چراکه وظیفه ما آماده کردن محیط‌زیست سالم برای شهروندان است. شهر تنها معطوف به ساختمان‌های بلند و آسمانخراش‌هایش نمی‌شود، بلکه سلامت شهر در درجه اول اهمیت قرار دارد.

اگر در ۱۲سال گذشته تهران تحرک خوبی را شاهد بوده و حتی می‌شود گفت کم‌نظیر بوده، به سبب برنامه خوبی است که شورا در دوران‌های گذشته توانسته تدوین کند. مسئولان شهر هم براساس این برنامه با تلاش خود و کار جهادگرانه خودشان توانستند اهداف این برنامه را پیش ببرند تا جایی که امروز به جایی برسیم که از آن دوران به‌عنوان یک دوران خوب و طلایی یاد کنیم.

ما می‌توانیم با یک برنامه‌ریزی صحیح مشکلات عدیده شهر را حل کنیم؛ مشکلاتی که در آن مشکلات محیط‌زیست حرف اول را می‌زند. تهران مشکلات فراوانی نظیر مباحث آلودگی هوا، ترافیک، بافت فرسوده، معادن داخل شهر، پارک‌ها و فضای سبز دارد که متأسفانه این موارد درگیر مناقشات سیاسی شده و مباحثی که کاملا محیط‌زیستی بوده و از طبیعت برآمده را سیاسی کرده و به کشمکش‌های سیاسی کشانده‌اند و ضربه‌های زیادی به ریه‌های شهر وارد کرده‌اند.

آثار نقاشی گذشته نشان می‌دهد که تهران باغ‌شهر بوده و متأسفانه با هجوم ساخت و سازها و افزایش جمعیت شهرنشین، از این باغ‌شهر چیزی باقی نمانده است.

همه می‌دانیم که آلودگی هوا برای انسان بسیار مضر است؛ به‌گونه‌ای که روی هوش کودکان، توان و انرژی انسان تأثیر نامطلوب می‌گذارد ولی به جای اینکه روش‌هایی را استخراج کنیم تا به محیط‌زیست‌مان غنا ببخشیم، می‌آیند و این مسائل را درگیر مسائل سیاسی می‌کنند.

امروز ما ده‌ها هزار میلیارد تومان بدهی داریم و هر روزی که می‌گذرد این بدهی‌ها انباشته می‌شود. از طرفی هم کارهای عمرانی نیمه‌تمام مشکلی بر مشکلات ما افزوده اما به لطف الهی اگر همه دست به دست هم بدهیم و با خلوص جلو برویم، موفق خواهیم شد؛ همچنان که در سال ۸۲ این مهم را تجربه کردیم. در آن سال همه می‌گفتند که در ۶ماه مدیریت شهری ورشکست می‌شود اما نه تنها اینگونه نشد بلکه ما به لطف الهی و حمایت مردم توانستیم بخش اعظمی از بودجه آن زمان شهرداری که ۸۰۰میلیارد تومان بود را محقق کنیم.

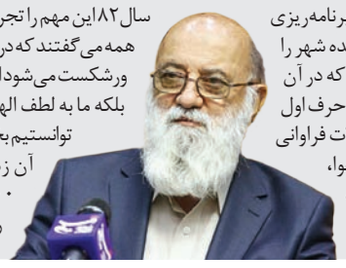

زیرساخت‌های شهری با جمعیت متناسب نیست

مهدی پیرهادی
رئیس کمیسیون سلامت، محیط‌زیست و خدمات شهری شورای شهر تهران

در سند چشم‌انداز ۲۰ساله کشور، یکی از ویژگی‌های جامعه ایرانی، برخورداری از رفاه، امنیت غذایی، تأمین اجتماعی، سلامت، فرصت‌های برابر، توزیع مناسب درآمد، نهاد مستحکم خانواده به دور از فقر و فساد، عدم تبعیض و بهره‌مندی از محیط‌زیست مطلوب ذکر شده، اما زیرساخت‌های شهری با میزان جمعیت موجود، متناسب نیست و یک عقب‌ماندگی جدی در این حوزه وجود دارد. مرور مطالعات انجام‌شده در حوزه‌های مختلف مدیریت شهری و محیط‌زیست شهر تهران حاکی از این است که پایتخت جمهوری اسلامی ایران با چالش‌های متعددی در حوزه‌های گوناگون مواجه است که می‌توان به مواردی همچون افزایش میزان بیماری‌های واگیردار از جمله کووید-۱۹ و بیماری‌های غیرواگیردار مزمن ناشی از استرس‌های شهری اشاره کرد.

سرعت رشد شهرنشینی در جهان به‌ویژه در کشورهای در حال توسعه، طوری است که شهرها را با مشکلات جدی و متعددی مواجه خواهد کرد. به‌عنوان مثال بانک جهانی پیش‌بینی می‌کند که بر خلاف تصور عامه، قطب اصلی فقر در آینده، در شهرها متمرکز خواهد بود. جالب است بدانیم که در سال ۲۰۰۷ جمعیت شهرنشین جهان برای نخستین‌بار از مرز ۵۰درصد گذشت و پیش‌بینی می‌شود که این رقم در سال ۲۰۳۰ یعنی کمتر از ۹سال دیگر از مرز ۶۵درصد نیز بگذرد. در سال ۲۰۳۰ از هر ۳نفر جمعیت جهان، ۲نفر در شهرها زندگی می‌کنند. بیش از یک‌سوم شهرنشینان در سراسر جهان، در سکونتگاه‌های غیررسمی زندگی خواهند کرد که بالطبع این وضعیت جوامع را با مشکلاتی نظیر افزایش آسیب‌های اجتماعی، شرایط نامطلوب محیط زندگی، افزایش فقر، خشونت، اعتیاد، بیماری‌های مزمن و طغیان بیماری‌های نوپدید مواجه خواهد کرد. طبق سرشماری‌های انجام‌شده در کشور، میزان شهرنشینی در سال ۱۳۳۵ در ایران حدود ۳۱درصد بوده که این میزان در سال ۱۳۷۵ یعنی فقط طی ۴۰سال، به میزان ۶۱درصد رسیده است. آخرین سرشماری مربوط به سال ۱۳۹۵ است که نشان می‌دهد میزان شهرنشینی در ایران از مرز ۷۰درصد نیز گذشته است. کمیسیون سلامت، محیط‌زیست و خدمات شهری شورای اسلامی شهر تهران یکی از کمیسیون‌های شش‌گانه شوراست که وظیفه سیاستگذاری و تبیین راهبردهای حوزه مربوطه را در راستای توسعه پایدار، حفظ و بهبود محیط‌زیست شهری، ارتقای سلامت شهر و شهروندان، بهبود ایمنی و کاهش مخاطرات طبیعی و انسان‌ساخت، ارائه مطلوب خدمات شهری و بهبود سیما و منظر شهری به‌عهده دارد. امروزه کیفیت زندگی شهری به‌طور مستقیم بر همه حیطه‌های فیزیکی، اجتماعی، اقتصادی، سیاسی، زیست‌محیطی و فرهنگی شهروندان تأثیر می‌گذارد. علاوه بر شهرنشینی، مشکلات مربوط به تغییر اقلیم، امنیت غذا و آب، بحران‌های اجتماعی-اقتصادی، نزاع‌ها و درگیری‌های داخلی و اپیدمی‌ها نیز از معضلات قرن حاضر هستند.

برنامه توسعه موتورسیکلت‌های برقی؛ از سال آینده

سید جعفر تشکری هاشمی
رئیس کمیسیون عمران وحمل‌ونقل شورای شهر تهران

موتورسیکلت‌ها عمدتاً کاربراتوری هستند و از استانداردهای پایینی برخوردارند. ازاین‌رو سهم زیادی در آلایندگی هوای تهران دارند و بر اساس ارزیابی‌های انجام شده حدود ۶ برابر خودرو یورو ۲ آلایندگی تولید می‌کنند. اوایل دهه ۹۰ موضوع آلایندگی موتورسیکلت‌ها را از کمیسیون زیربنایی دولت پیگیری کردیم و مقرر شد از تولید موتورهای کاربراتوری ممانعت موتورهای برقی و انژکتوری جایگزین آنها شود. هرچند این مصوبه از سوی دولت ابلاغ شد اما نیاز به تدبیر ویژه بود که در آن برهه از زمان با پیگیری سازمان حفاظت محیط‌زیست، موتورسیکلت‌ها ۲ زمان از طریق نظام حمایتی دولت از شبکه حمل‌ونقل خارج شدند؛ لذا امروز هم به چنین نظام حمایتی نیاز است تا موتورهای برقی جایگزین موتورهای کاربراتوری شوند که این امر تا پایان امسال محقق نمی‌شود اما برای سال آینده حتماً مورد توجه قرار می‌گیرد و در بودجه ۱۴۰۱ شهرداری حمایت‌هایی چون وام‌های ارزان‌قیمت و ارائه کمک‌های بلاعوض برای تسریع در ساماندهی وضعیت موتورسیکلت‌های آلاینده پیش‌بینی خواهد شد. همچنین از دولت و به طور ویژه از سازمان حفاظت محیط‌زیست که مسئولیت این کار را به عهده دارد می‌خواهیم در بودجه ۱۴۰۱ دولت هم حمایت‌هایی را پیش‌بینی کنند تا با هم‌افزایی میان شهرداری و نهاد محیط‌زیست موضوع موتورهای آلاینده حل شود. در خصوص الزام موتورسیکلت‌ها به دریافت برگه معاینه فنی هم باید گفت که در شرایطی که هیچ کنترلی روی این وسیله حمل‌ونقل وجود ندارد و پلیس هم ابزار و امکاناتی برای کنترل و اعمال قانون موتورهای آلاینده ندارد موضوع معاینه فنی روش عملی نیست و تمرکز روی این موضوع جز از دست‌دادن فرصت، وقت نتیجه‌ای نخواهد داشت.

حذف آسیب‌های اجتماعی با افزایش خدمات شهری و فرهنگی

شورای ششم معتقد است وظایف اجتماعی و فرهنگی نیز برعهده شهرداری است.

به گزارش همشهری، نایب‌رئیس کمیسیون فرهنگی شورای اسلامی شهر در پنجمین نشست مجمع محلات تهران با بیان این مطلب گفت: «ما معتقدیم، می‌توان با بالابردن خدمات شهری و فرهنگی، آسیب‌های اجتماعی تهران را بیرون راند و امنیت مسئله مهمی است و همه ما در چتر امنیت می‌توانیم فعالیت داشته باشیم.» علیرضا نادعلی: «اگر نیروی انتظامی بتواند درجه و کیفیت امنیت را در محله هرندی و محله‌های آسیب‌دیده مشابه افزایش دهد، شاید از هر جایی و از هر کاری مهم‌تر باشد. کار نیروی انتظامی ایجاد امنیت نیست بلکه حفظ امنیت ماموریت ویژه نیروی انتظامی است.» نادعلی گفت: «همواره ۲ تفکر درباره وظیفه شهرداری وجود داشته است که تفکر اول شهرداری را نهادی خدماتی می‌داند که وظیفه ذاتی او نظافت، مسائل شهرسازی و معماری است و تفکر دیگر معتقد است که مسائل پیش‌فرض شهرداری که خدماتی است، وظیفه ذاتی اوست اما وظیفه اجتماعی و فرهنگی نیز برعهده شهرداری است.» رئیس کمیته فرهنگی شورای اسلامی شهر تهران با بیان اینکه شورای ششم اعتقاد کامل دارد وظایف اجتماعی و فرهنگی نیز برعهده شهرداری است، گفت: «اما اینکه شهرداری به تنهایی این وظیفه را برعهده بگیرد تفکر اشتباهی است زیرا شهرداری به تنهایی توان رفع مشکلات را ندارد و دراین باره باید همه ارگان‌ها پای کار بیایند تا در جهت رفع مسائل اجتماعی شهر تلاش شود.»

نادعلی با تأکید بر اینکه برای رفع مسائل و مشکلات اجتماعی شهر تهران به تشکیل یک قرارگاه نیاز است، افزود: «با تشکیل این قرارگاه، می‌توان هماهنگی‌سازی و بسیج همه ارگان‌های ذیربط در تهران صورت گیرد و یکی از فواید آن این است که باعث از بین بردن آثار دستگاه‌های دیگر نمی‌شود و ما معتقدیم همان قدری که نیروی انتظامی در باب امنیت وظیفه دارد، شهرداری هم با امکانات بیشتر و گستردگی در نواحی شهر می‌تواند به‌عنوان یک میان‌دار عمل کند.» عضو شورای اسلامی شهر تهران با تأکید بر اینکه شهردار تهران به رفع آسیب‌ها و مشکلات جنوب شهر تهران اعتقاد دارد و آن را اولویت می‌داند، گفت: «البته آسیب فقط به جنوب شهر مربوط نمی‌شود و هر کجا که نظارت درستی انجام نشود آنجا دچار آسیب خواهد شد. یکی از راهکارهای بیرون راندن آسیب‌های اجتماعی بالابردن خدمات شهری، فرهنگی و اجتماعی در سطح محلات تهران است.»

چهره روز

وعده‌های فضایی ندهید

محسن خجسته‌مهر، مدیرعامل شرکت ملی نفت ایران تأکید کرد: می‌توانیم ۳۴۰میلیارد بشکه از منابع فعلی را با روش‌های اولیه و معمولی و بدون نیاز به تکنولوژی‌های جدید به تولید بیاوریم. این مقام ارشد نفتی ایران در عین حال گفت: در بخش نفت براساس برنامه‌ریزی، ۹۰میلیارد دلار و برای توسعه میادین گازی ۷۰میلیارد دلار سرمایه نیاز است.

گفته‌های خجسته‌مهر هر چند امیدوارکننده به‌نظر می‌رسد اما واقع‌گرایی شرطی است که ضرورت دارد معاون وزیر نفت بر آن تکیه کند و بگوید آیا واقعا امکان تامین ۱۶۰میلیارد دلار سرمایه برای بخش نفت، با تکیه بر منابع داخلی شدنی است؟ جای تامل دارد که او چگونه ادعا می‌کند برای تولید ۳۴۰میلیارد بشکه از همین منابع فعلی روش‌های معمولی کفایت می‌کند و به تکنولوژی جدید نیازی نیست؟ وقتی یک مقام عالی‌رتبه در بالاترین رده شرکت ملی نفت چنین بگوید، بدیهی است که تصمیم‌سازان در سطوح بالاتر در دولت و مجلس، دیگر نیازهای واقعی صنعت نفت و گاز به منابع مالی و تکنولوژی آن هم برای تولید و برداشت صیانتی را جدی نگیرند.

افزون بر اینکه خجسته‌مهر گفته است اگر سرمایه‌گذار خارجی هم نیاید از روش‌ها و منابع داخلی نیاز صنعت نفت و گاز تامین می‌شود؛ از جمله فروش اوراق قرضه؛ و یا منابع شرکت‌های داخلی و صندوق توسعه ملی به نفت تزریق خواهد شد. گویا خجسته‌مهر نمی‌داند که پیمانه دولت برای فروش اوراق، مدت‌هاست که پر شده است، وضع بازار سهام به خوبی نشان‌گر نتایج افراط در فروش اوراق است. پیشنهاد می‌شود مدیران صنعت نفت در دوران مسئولیت‌شان روی ابرها راه نروند، وعده‌های فضایی ندهند و واقع‌بین باشند. صنعت نفت هم به سرمایه‌گذاری خارجی نیاز دارد و هم برای رقابت با همسایگان به‌ویژه در میدان‌های مشترک، به تکنولوژی روز دنیا نیازمند است. این واقعیت را پنهان نکنید.

نقد خبر

دردسرهای پلیسی ارز ۴۲۰۰تومانی

خبر: سرهنگ ولی پورگودرزی، رئیس پلیس امنیت اقتصادی تهران می‌گوید: پرونده‌های انتظامی قابل توجهی در حوزه ارز ۴۲۰۰تومانی تشکیل شده است. افرادی با ثبت شرکت‌های صوری با ارائه مدارک و مستنداتی جعلی به دریافت این ارزها اقدام کرده‌اند. این مقام انتظامی تأکید کرده که تعدادی از این افراد با هماهنگی مقام قضایی دستگیر و اموال‌شان توقیف شده است.

نقد: سعدی شیرازی شاعر پرآوازه ایرانی در کتاب گلستان خود بیتی نغز و هشداردهنده دارد که می‌گوید: سرچشمه شاید گرفتن به بیل/ چو پر شد نشاید گذشتن به پیل... سیاست ارزی ۴۲۰۰تومانی یکی از سرچشمه‌های انحراف در اقتصاد ایران بوده که بستن آن شجاعت می‌خواهد ولی مصلحت‌اندیشی‌های سیاسی باعث شده هزینه سنگین‌تری بر مردم و اقتصاد ایران تحمیل شود. چنان‌که به‌تازگی دولت لایحه‌ای را، با هدف برچیدن بساط ارز ۴۲۰۰تومانی تقدیم مجلس کرد اما نمایندگان به‌دلیل ملاحظات سیاسی آن را نپذیرفتند.

حالا آنچه این مقام انتظامی می‌گوید، مصداق بارز اجرای یک سیاست اشتباه و بدتر از آن اصرار بر تداوم آن است. یک‌بار کافی است از خودمان سوال کنیم که چه کرده‌ایم که پلیس باید وقتش را صرف نگهبانی از انبارهایی کند که کالای آن با دلار ارزان وارد شده و قرار است با قیمت گران به مردم فروخته شود.

۶۰درصد درآمد خانوار را مسکن می‌بلعد

طبق تازه‌ترین آمارها، خانوارهای شهری به‌طور میانگین باید ۶۰ تا ۷۰درصد درآمد ماهانه خود را برای تأمین هزینه‌های مسکن خرج کنند

[عکس: همشهری/ احمد سیدپور]

سهم هزینه مسکن در سبد خانوار شهری (درصد)

۱۳۹۰	۱۳۹۱	۱۳۹۲	۱۳۹۳	۱۳۹۴	۱۳۹۵	۱۳۹۶	۱۳۹۷	۱۳۹۸	۱۳۹۹	۱۴۰۰
۳۳/۴	۳۴	۳۳	۳۳/۵	۳۳/۵	۳۳/۵	۳۳	۳۳/۹	۳۶/۴	۴۷	۶۰

مسکن

طبق آمارهایی که وزیر راه و شهرسازی و یک عضو کمیسیون عمران مجلس به آن استناد کرده‌اند، سهم هزینه مسکن در سبد خانوارهای شهری به ۶۰ تا ۷۰درصد رسیده است. میانگین این شاخص در جهان ۱۸درصد برآورد می‌شود.

به گزارش همشهری، بلعیده‌شدن درآمد خانوارها توسط هزینه مسکن، واقعیتی است که به‌خصوص در دوره‌های تنش بازار مسکن به وقوع می‌پیوندد و در سال‌های اخیر با جهش ۷برابری میانگین قیمت مسکن و اثرگذاری آن بر بازار اجاره، این سهم نیز به‌شدت افزایش پیدا کرده است. در این میان وزیر راه و شهرسازی برای توجیه قانون جهش تولید مسکن و احداث ۴میلیون مسکن تا سال ۱۴۰۴، به سهم هزینه مسکن در سبد مصرفی خانوار اشاره می‌کند که به‌گفته او در شهرهای بزرگ از ۶۰درصد نیز عبور کرده است؛ البته همچنان این پرسش بی‌پاسخ می‌ماند که آیا با ساخت مسکن در حومه شهرها، به‌خصوص در تهران می‌توان محیط مساعدی برای زندگی خانوارها و کاهش هزینه مسکن آنها ایجاد کرد یا نه؟

سایه مسکن بر دخل‌وخرج خانوار

سهم هزینه مسکن در سبد خانوار در جهان به‌طور متوسط ۱۸درصد و دامنه نوسان آن ۱۵ تا ۲۵درصد است؛ یعنی یک نفر به‌طور میانگین در ازای دستمزد ۱.۵ساعت کار روزانه می‌تواند اجاره مسکن و هزینه سکونت خود در آن روز را تأمین کند و اجرت مابقی ۶.۵ساعت کار روزانه خود را برای تأمین سایر نیازهای زندگی اعم از خوراک، پوشاک، تفریح، ورزش، درمان و... اختصاص دهد. در ایران اگرچه محاسبات رسمی برای این شاخص انجام نمی‌شود، اما برآوردهای کارشناسی حاکی است سهم هزینه مسکن در سبد یک خانوار شهری معادل دستمزد ۱۶ساعت کار روزانه است. به‌عبارت دیگر، یک سرپرست خانوار ماهانه باید معادل ۲برابر حداقل حقوق مصوب قانون کار برای ۸ساعت کار در روز را برای تأمین مسکن هزینه کند. بیت‌الله ستاریان، استاد دانشگاه، از جمله کارشناسانی است که با کنارگذاشتن آمارهای رسمی برگرفته‌شده از میانگین کل کشور، این تحلیل را برای مناطق شهری باورپذیر می‌داند و اظهارات او حداقل با هزینه‌های زندگی در کلانشهرها و به‌خصوص تهران مطابقت دارد. حتی اگر این آمار و ارقام دست بالا در مورد هزینه مسکن خانوارهای شهری ملاک محاسبه قرار نگیرد و فقط به آمارهای تعدیل‌شده مرکز آمار ایران برای سال ۱۳۹۹ استناد شود، بازهم بزرگ‌ترین عامل هزینه‌ای در سبد خانوارها، هزینه اجاره مسکن است که در استان تهران به ۴۷درصد می‌رسد و در شهر تهران از ۶۵درصد نیز عبور می‌کند.

همچنین این شاخص در مناطق شهری استان‌های البرز، هرمزگان و قم نیز به‌ترتیب ۳۰درصد، ۲۸درصد و ۲۷درصد از هزینه‌های خانوار را می‌بلعد که در مقایسه با میانگین ۱۵ تا ۲۰درصدی جهانی، رقم بسیار بالایی است. البته در گزارش‌های مرکز آمار و بانک مرکزی ردیف‌هایی برای تعیین سهم مسکن از هزینه خانوارها وجود دارد که در این ردیف‌ها، هزینه‌های مسکن همه خانوارها اعم از مالک و مستأجر براساس اجاره نقدی پرداختی و هزینه حامل‌های انرژی و هزینه استهلاک محاسبه می‌شود که این شاخص نیز با وجود اختلاف جدی با واقعیت هزینه‌های مسکن، همواره بالاتر از ۳۰ تا ۳۵درصد برآورد می‌شود.

سونامی هزینه مسکن در کلانشهرها

وخامت اوضاع مسکن در هزینه خانوار آن‌هم بعد از رشد ۶۳۰درصدی میانگین قیمت مسکن در ۴سال اخیر، موضوعی است که نه می‌توان آن را کتمان کرد و نه بازی با آمارها می‌تواند آن را کم‌اهمیت جلوه دهد. در شرایط فعلی، برای توجیه ساخت ۴میلیون واحد مسکونی تا سال ۱۴۰۴ گزارشی در مورد وضعیت هزینه مسکن خانوارهای شهری در اختیار متولیان اجرای این قانون گذاشته شده که در آن سهم هزینه مسکن از سبد خانوار در کلانشهرها رقمی بین ۶۰ تا ۷۰درصد برآورد شده است. اگرچه هدف از انتشار این گزارش آماری، زمینه‌سازی برای کسب موافقت و حمایت حداکثری برای ساخت ۴میلیون واحد مسکن در قالب نهضت ملی مسکن است؛ اما پرده را از مقابل وضع نامساعد حوزه مسکن نیز کنار می‌زند. رستم قاسمی، وزیر راه و شهرسازی در نشست هم‌اندیشی اخیر با انبوه‌سازان مسکن و ساختمان، اعلام کرده است: هزینه مسکن در سبد خانوار در شهرهای بزرگ بیش از ۶۰درصد و در شهرهای کوچک به میزان کمتر برآورد شده است. همزمان مجتبی یوسفی، عضو کمیسیون عمران مجلس، از رسیدن سهم مسکن در سبد خانوار به ۶۵ تا ۷۰درصد خبر داده و در ادامه بر حمایت تمام‌قد مجلس از نهضت ملی مسکن و انبوه‌سازان داخلی تأکید کرده است. تفسیر ساده این اعداد و ارقام در مورد هزینه مسکن این است که فشار هزینه‌های خانوار تعداد بیشتری از اعضای خانوار را وادار به‌کار می‌کند و اغلب سرپرستان خانوار نیز مجبور به داشتن بیش از یک شغل می‌شوند. این موضوع جدا از تبعات وخیمی که برای کیفیت زندگی و زیست اجتماعی دارد، بر مناسبات درون خانواده اعم از فرزندآوری و تربیت، آموزش و بهداشت آنها نیز اثرگذار است. در این میان، اجرای نهضت ملی مسکن از طریق احداث بنای ارزان‌قیمت با حذف هزینه زمین از تولید مسکن و تعدیل هزینه نهاده‌های ساختمانی، می‌تواند در حل مشکل هزینه مسکن خانوارها به‌خصوص در مناطق روستایی و شهرهای کوچک مفید باشد اما در کلانشهرها که عملا مسکن دولتی در فاصله‌ای دورتر از شهر و با زیرساخت‌های ناکافی احداث می‌شود، صرف احداث بنای مسکونی نمی‌تواند رافع هزینه‌های مسکنی خانوار باشد. این مسئله در تهران که بخش عمده مسکن دولتی آن در فاصله حدود ۹۰کیلومتری و در استان‌های همجوار احداث خواهد شد، بسیار وخیم‌تر است و می‌توان گفت بخش عمده آن با شکست مواجه خواهد شد.

تاوان تضعیف درآمد و مزد

مسکن به‌عنوان یک کالای تولید داخل، تابعی از قیمت زمین و نهاده‌های ساختمانی در اقتصاد ایران است و با جهش چندبرابری قیمت هر کدام از عوامل دخیل در احداث بنا، رشد قیمت مسکن و در نتیجه افزایش قیمت اجاره‌بهای مسکن نیز ناگزیر است. در این میان، افزایش نیافتن درآمد و مزد خانوارها متناسب با واقعیت‌های اقتصادی فضایی مهیا کرده که توان مالی خانوارها برای خرید مسکن کافی نباشد و در دوره‌های متوالی، مقادیر قابل توجهی از درآمدهای خانوار صرف تأمین مسکن استیجاری شود. شاید روی کاغذ با ساخت ۴میلیون واحد مسکونی با قیمت کمتر از میانگین بازار آزاد، بتوان میان‌بری برای خانه‌دار کردن خانوارهای مستأجر ایرانی فراهم آورد؛ اما حقیقت این است که حتی مشارکت در ساخت همین مسکن دولتی نیز نیازمند تأمین آورده ۱۵۰ تا ۲۵۰میلیون تومانی خانوارها و دریافت تسهیلات ۲۵۰ تا ۴۵۰میلیون تومانی با نرخ سود ۱۸درصد است و این ارقام با توانمندی مالی خانوارهای متوسط رو به پایین مناسبتی ندارد. بی‌توجهی به تناسب میان مزد و هزینه معیشت کارگران و کارمندان و خودداری دولت‌ها در ایفای تعهدات و مسئولیت‌های اجتماعی خود در حوزه‌های درمان، آموزش و مسکن، اصلی‌ترین دلایلی است که دخل‌وخرج خانوارهای حقوق‌بگیر به‌عنوان بزرگ‌ترین جزء از جمعی ایران را به هم ریخته و میانگین دوره انتظار آنها برای خانه‌دارشدن را از سن امید به زندگی در ایران بالاتر برده است. در این وضعیت، ضمن اینکه دولت باید در قالب طرح‌هایی نظیر نهضت ملی مسکن تمهیداتی برای تأمین مسکن اقشار کم‌درآمد بیندیشد، باید برنامه‌های جدی نیز برای بالا بردن درآمد خانوارها از مسیر رشد تولید ناخالص داخلی و سهمی کردن نیروی کار از عایدی فعالیت‌های اقتصادی تدوین شود. بدون این اصلاحات، می‌توان برآورد کرد که نه ساخت بناهای بلند در بیابان و نه افزایش سالانه دستمزد متناسب با نرخ تورم انتظاری سال بعد، نمی‌تواند کوچک‌ترین گرهی از وضعیت مالی و معیشتی خانوارها باز کند.

همشهری از توزیع نامتوازن هزینه‌ها بین خانوارها رونمایی می‌کند

فشار تورم خوراکی‌ها بر سفره کم‌درآمدها

تورم

تازه‌ترین داده‌های مرکز آمار نشان می‌دهد نرخ تورم همچنان بیشترین فشار را بر دهک‌های متوسط و پایین درآمدی وارد می‌سازد. به‌دلیل وزن بالای کالاهای خوراکی و آشامیدنی در سبد هزینه خانوارهای دهک‌های متوسط و پایین، به هر میزان که قیمت کالاهای خوراکی و آشامیدنی بالاتر برود، سفره خانوارها کوچک‌تر می‌شود.

به‌گزارش همشهری، با درنظر گرفتن متغیرهای اثرگذار بر سبد هزینه دهک‌های مختلف خانوار، از جمله وزن متفاوت کالاهای خوراکی و آشامیدنی و ناموتازن بودن آن بین سبد مصرف دهک‌های مختلف، آشکار می‌شود که نرخ تورم بالا، به فقر غذایی خانوارهای دسته‌بندی شده در دهک‌های فقیر منجر شده است. یک خانوار دسته‌بندی شده در جمع فقیرترین دهک جامعه، مجبور است ۴۰درصد از هزینه ماهانه‌اش را صرف خرید کالاهای خوراکی و آشامیدنی کند در حالی که یک خانوار واقع شده در دهک ثروتمند فقط ۱۷درصد از هزینه ماهانه‌اش را برای خرید کالاهای خوراکی و آشامیدنی صرف می‌کند خانوارهای ثروتمند این قدرت را دارند که سبد کالاهای خوراکی‌شان را متناسب با نیاز، متنوع‌تر نگه دارند، به این ترتیب هرچه نرخ تورم کالاهای خوراکی و آشامیدنی بیشتر باشد، فقر غذایی در بین دهک‌های مختلف تشدید خواهد شد.

شکست نرخ‌گذاری دولتی

داده‌های مرکز آمار نشان می‌دهد سیاست کم کردن فشار تورم خوراکی‌ها، با نرخ‌گذاری و توزیع دولتی به نتیجه مطلوب نرسیده است. چنان‌که مرکز آمار ایران روایت می‌کند در آبان امسال نرخ تورم گروه کالاهای خوراکی، آشامیدنی و دخانیات برای دهک اول یا فقیرترین قشر جامعه ۶۰,۲درصد و برای ۲دهک دوم و سوم یعنی اقشار ضعیف و زیر خط فقر به ۶۰,۵درصد رسیده درحالی‌که دهک دهم یا پردرآمدترین و ثروتمندترین افراد جامعه در آبان امسال نرخ تورم خوراکی‌ها و آشامیدنی‌ها در محدوده ۵۸,۷درصد را تحمل کرده‌اند و پس از آن ۳دهک هفتم تا نهم هم نرخ تورم خوراکی‌های کمتر از ۶۰درصد را شاهد بوده‌اند.

افزایش فاصله تورمی بین دهک‌ها

نرخ تورم کل ایران در ماه گذشته ۴۴,۶درصد بوده که در دهک‌های مختلف هزینه‌ای در بازه ۴۴درصد برای دهک‌های هشتم و نهم تا ۴۷,۲درصد برای دهک دوم نوسان داشته است. افزون بر این محدوده تغییرات تورم دوازده‌ماهه در گروه‌های عمده خوراکی‌ها، آشامیدنی‌ها و دخانیات هم بین ۶۰,۵درصد برای دهک دوم و سوم تا ۵۸,۷درصد برای دهک دهم بوده ولی در گروه کالاهای غیرخوراکی و خدمات بیشترین نرخ تورم برای دهک دهم به میزان ۴۱,۲درصد و کمترین هم برای دهک اول به میزان ۳۳,۹درصد ثبت شده است. مرکز آمار ایران می‌گوید فاصله تورم بین دهک‌های مختلف هزینه‌ای در آبان امسال به ۳,۲درصد رسیده که نسبت به ماه قبل ۴دهم درصد افزایش داشته و شکاف تورم در گروه کالاهای خوراکی‌ها، آشامیدنی‌ها و دخانیات در ماه گذشته نسبت به مهرماه امسال ۱,۱درصد کمتر و در گروه عمده کالاهای غیرخوراکی و خدمات هم در همین مدت ۲,۸درصد کاهش داشته است.

افزون بر این نرخ تورم کل برای فقیرترین دهک در آبان امسال ۴۷درصد و دهک دوم هم ۴۷,۲درصد برآورد شده درحالی‌که دهک هشتم و نهم نرخ تورم ۴۴درصدی را تجربه کرده‌اند و نرخ تورم دهک ثروتمند یا دهک دهم ۴۴,۶درصد بوده است.

معمای توزیع تورم بین خانوارها

هرچند نهاد رسمی آماری می‌گوید: نرخ تورم ۱۲ماه منتهی به آبان امسال به ۴۴,۴درصد رسیده اما فقط ۲دهک هشتم و نهم نرخ تورم کمتر از میانگین کشوری را تجربه کرده و دهک‌های اول تا هفتم و حتی دهک دهم هم نرخ تورم سالانه بالاتر نسبت به میانگین کشور را شاهد بوده‌اند. همین وضعیت درخصوص شاخص تورم گروه کالاهای خوراکی، آشامیدنی و دخانیات مشاهده می‌شود به‌گونه‌ای که مرکز آمار نرخ تورم این گروه کالایی در آبان امسال را ۵۹,۶درصد برآورد و اعلام کرده درحالی‌که دهک‌های اول تا هفتم نرخ تورم بالاتری را نسبت به کل کشور تحمل کرده‌اند و فقط ۳دهک ثروتمند هشتم تا دهم فشار تورم کالاهای خوراکی، آشامیدنی و دخانیات را در آبان شاهد بوده‌اند. تنها متغیری که وضعیت تورم سالانه در ۱۲ماه منتهی به آبان امسال را شفاف‌تر توصیف می‌کند، نرخ تورم گروه کالاهای غیرخوراکی و خدمات است، به‌نحوی که در کل کشور شاخص تورم این گروه کالایی ۳۷,۲درصد بوده و دهک‌های اول تا هشتم نرخ تورم پایین‌تری را نظاره‌گر بوده و ۲دهک ثروتمند نهم و دهم نرخ تورم بالاتری را در گروه کالاهای غیرخوراکی و خدمات تجربه کرده‌اند.

این گزارش می‌افزاید: ضریب اهمیت یا وزن کالاهای خوراکی، آشامیدنی و دخانیات در سبد هزینه‌های دهک‌های مختلف هم نشان دیگری از وضعیت ناموتازن توزیع تورم در ایران دارد به‌گونه‌ای که مرکز آمار سال‌هاست اعلام می‌کند سهم یا ضریب اهمیت کالاهای یادشده در سبد هزینه خانوارهای ایرانی ۲۷,۲۴درصد است اما این وزن‌دهی در سبد هزینه دهک‌های مختلف نشان از شکاف شدید دارد به‌نحوی که سهم یا وزن کالاهای خوراکی و آشامیدنی در سبد دهک‌های اول تا هفتم یعنی از فقیرترین تا قشر متوسط رو به بالا بالاتر از میانگین کشوری است و تنها ۳دهک ثروتمند هشتم تا دهم، سهم کمتر از میانگین کشوری را به خرید کالاهای خوراکی، آشامیدنی و دخانیات اختصاص می‌دهند.

از سوی دیگر دهک فقیرترین یا همان دهک اول جامعه ۴۳,۳درصد از کل هزینه ماهانه خود را به خرید کالاهای خوراکی، آشامیدنی و دخانیات اختصاص می‌دهد درحالی‌که دهک آخر یا ثروتمندترین قشر جامعه تنها ۱۷,۲درصد از هزینه‌اش به این کالاها اختصاص می‌دهد. به بیان دیگر شکاف سهم هزینه کالاهای خوراکی و آشامیدنی بین دهک اول تا دهم در ایران بیش از ۲۶درصد است.

نرخ تورم سالانه در آبان ۱۴۰۰ به‌تفکیک کالا و خدمات بین دهک‌های مختلف هزینه‌ای ایران

دهک	تورم سالانه (درصد)		
	تورم کل	خوراکی و آشامیدنی	غیرخوراکی و خدمات
کل کشور	۴۴,۴	۵۹,۶	۳۷,۲
دهک اول	۴۷,۰	۶۰,۲	۳۳,۹
دهک دوم	۴۷,۲	۶۰,۵	۳۵,۱
دهک سوم	۴۶,۴	۶۰,۵	۳۵,۰
دهک چهارم	۴۵,۷	۶۰,۴	۳۴,۸
دهک پنجم	۴۵,۲	۶۰,۱	۳۵,۲
دهک ششم	۴۴,۷	۶۰,۰	۳۵,۲
دهک هفتم	۴۴,۵	۵۹,۸	۳۶,۳
دهک هشتم	۴۴	۵۹,۳	۳۶,۸
دهک نهم	۴۴	۵۹,۱	۳۸,۲
دهک دهم	۴۴,۶	۵۸,۷	۴۱,۲

گرانی‌های دنباله‌دار در بازار میوه

قیمت بعضی از اقلام میوه و تره‌بار از جمله لیموشیرین سیب‌زمینی و گوجه در ماه‌های اخیر رشد زیادی داشته که دلیل آن کاهش تولید اعلام می‌شود

تره‌بار

بازار میوه در نیمه دوم سال در اختیار مرکبات است. سبدهای میوه را با پرتقال و نارنگی پر می‌کنند و سیب و خیار جاهای خالی را می‌پوشانند. خرمالوی همیشه گران در اولویت خرید خیلی‌ها نیست و انار معمولا باید تا شب‌چله منتظر بماند تا بشود گل سر سبد ظرف میوه. لیموشیرین اما اگرچه اغلب به میز پذیرایی راهی ندارد، اما جزو خریدهای همیشگی خانواده‌ها مخصوصا بچه‌دارها در فصل سرماست تا در کنار پرتقال‌های کوچک آبگیری، ویتامین سی مورد نیاز بدن کودکان را تامین و سرماخوردگی را از آنها دور کند، ولی امسال قیمت بالای لیموشیرین معادلات مدیریت هزینه خرید میوه را برای بیشتر خانواده‌ها تغییر داده است. میوه‌فروشی‌ها هر کیلو لیموشیرین را ۲۵ تا ۳۵هزار تومان قیمت زده‌اند و در میادین میوه و تره‌بار مدت‌هاست قیمتش حول و حوش ۱۶هزار تومان مانده است. در فروش‌های آنلاین بهای ۵۰هزار تومان هم برای لیموشیرین ثبت شده و به‌نظر می‌رسد قیمت امسال این میوه همین نرخ‌هایی باشد که این روزها می‌بینیم؛ بهایی که پرداختش برای خیلی‌ها آسان نیست. هر کیلو لیموشیرین بین ۵ تا ۶عدد را شامل می‌شود و قیمت ۳۰هزار تومانی یعنی هر عدد لیموشیرین ۵هزار تومان. البته گرانی میوه‌های پاییزی تنها به لیموشیرین منحصر نمی‌شود، چیزی تا شب چله نمانده و انار ۳۵هزار تومانی، خرمالوی ۳۸تا ۴۰هزار تومانی و ۲۵هزار تومانی هم قطعا راهی به سفره‌های شب یلدای خیلی‌ها پیدا نمی‌کند، ولی حالا حرف از اقلام کاربردی‌تر و واجب‌تری است که دسترسی به آنها سخت شده است.

چرا لیموشیرین گران شد؟

رئیس اتحادیه بارفروشان میوه و تره‌بار تهران افت تولید لیموشیرین را در کنار افزایش هزینه‌های باغداران، دلیل قیمت بالای این میوه اعلام کرد. مصطفی دارایی‌نژاد در گفت‌وگو با همشهری با اشاره به هزینه ۵هزار تومانی تولید تا عرضه هر کیلو لیموشیرین برای باغداران، افزود: «تولید لیموشیرین امسال ۲۰درصد نسبت به سال گذشته کاهش داشته و هزینه‌های تولید هم ۳برابر شده؛ با این حال اجازه ندادیم قیمت لیموشیرین در میدان اصلی از ۱۸هزار تومان فراتر برود.» او ادامه داد: «قیمت کنونی لیموشیرین در میادین بسته به کیفیت بین ۱۳ تا ۱۶هزار تومان است؛ هرچند در هفته گذشته تا ۱۸هزار تومان هم بالا رفت.» به‌گفته رئیس اتحادیه بارفروشان میوه و تره‌بار تهران، بهترین و باکیفیت‌ترین لیموشیرین در میادین، ۱۸هزار تومان قیمت دارد که سوپرمارکت‌ها برای فروش آنلاین معمولا این نوع محصول را می‌خرند. انتخاب مغازه‌های میوه‌فروشی هم اغلب محصول ۱۳ تا ۱۶هزار تومانی است. با احتساب ۳۵درصد سود، قیمت لیموشیرین در سطح شهر در محدوده ۲۰تا ۲۵هزار تومان خواهد بود و فروش آنلاین هم با احتساب هزینه‌های بسته‌بندی و ارسال تحت هیچ شرایطی نمی‌تواند از ۳۵هزار تومان فراتر برود؛ این در حالی است که در سوپرمارکت‌های اینترنتی ۲ماه است نرخ‌های ۴۵ و ۵۰هزار تومانی برای این میوه برقرار است.

کمبودی در مرکبات نداریم

مصرف لیموشیرین و پرتقال در زمستان، نه فقط به‌دلیل کاهش تنوع در بازار میوه، بلکه به‌دلیل افزایش مصرف میوه‌های آبگیری، دوچندان می‌شود. گفته‌های دست‌اندرکاران تولید و بازار حاکی است برخلاف لیموشیرین، امسال در زمینه پرتقال و نارنگی کمبودی وجود ندارد و تنها تولید مرکبات مازندران بدون درنظر گرفتن مرکبات جنوب و دیگر استان‌های شمالی، ۲,۶میلیون تن برآورد می‌شود. ۴,۵میلیون تن سیب هم در کشور تولید شده که با این حجم تولید کمبودی در زمینه میوه در فصل زمستان وجود نخواهد داشت. محدوده قیمت پرتقال در میدان اصلی تره‌بار تهران این روزها از ۶,۵۰۰ تا ۱۳هزار تومان است و پرتقال ممتاز واکسی صادراتی در جعبه‌های ۱۲تایی که گران‌ترین پرتقال عرضه شده در میدان میوه و تره‌بار است ۱۳هزار تومان به فروش می‌رسد، اما قیمت این میوه در مغازه‌ها بین ۱۸ تا ۳۰هزار تومان متغیر است. با توجه به‌میزان تولید و ذخیره‌سازی سیب و مرکبات، به‌نظر نمی‌رسد بازار میوه تا شب عید مشکل خاصی داشته باشد.

عرضه سیب‌زمینی کم شد، قیمت بالا رفت

امسال افزایش قیمت تنها شامل میوه‌ها نبود و در بخش صیفی‌جات و محصولات جالیزی هم بازار در برخی مقاطع سال کمی دچار التهاب شد. بعد از پایان بحران هویج، گوجه و سیب‌زمینی محصولاتی بودند که افزایش قیمت آنها خبرساز شد. افزایش ۹۰درصدی قیمت سیب‌زمینی و گذشتن آن از مرز ۱۵هزار تومان در مغازه‌ها و ۸هزار تومان در میادین میوه و تره‌بار در حالی است که تولید این محصول امسال ۵میلیون تن بوده و به‌هیچ عنوان کمبودی در این زمینه وجود ندارد. به‌گفته رئیس اتحادیه بارفروشان میدان میوه و تره‌بار، هرسال در ۳ماه پاییز بخش عمده‌ای از تولید سیب‌زمینی در سردخانه و انبارها دپو می‌شود و امسال هم اگر سری به انبارهای همدان بزنید، می‌بینید ۵۰درصد سیب‌زمینی تولیدی در انبارها ذخیره شده است. ۲۰درصد تولید سیب‌زمینی هم صادر می‌شود و آنچه برای توزیع در بازار داخلی می‌ماند فقط ۳۰درصد تولید است.

دارایی‌نژاد میزان کم عرضه سیب‌زمینی را دلیل بالا رفتن قیمت دانست و تأکید کرد: «یک‌ماه پیش که هر کیلو سیب‌زمینی در میدان اصلی میوه و تره‌بار پایتخت ۴هزار تومان بود، هشدار دادیم اگر عرضه بیشتر نشود، قیمت سیب‌زمینی به ۸هزار تومان می‌رسد. متأسفانه این هشدار جدی گرفته نشد.» در میدان بزرگ تره‌بار تهران قیمت سیب‌زمینی این روزها بین ۶ تا ۹هزار تومان است و در سطح شهر هنوز کاهش قیمتی ایجاد نشده است.

گوجه از ۷هزار تومان ارزان‌تر نمی‌شود

سرمای شدید یک‌هفته میانی مهرماه، تأخیر در رسیدن گوجه شیراز و اتمام محصول دشت قزوین، قیمت گوجه را در تهران تا کیلویی ۲۰هزار تومان بالا برد؛ افزایش قیمتی که بهانه گرانی رب هم شد و قیمت آن را دوبرابر کرد. در آن زمان، کاهش قیمت گوجه به رسیدن محصول شیراز منوط شد؛ اتفاقی که نیفتاد و حالا بارندگی‌های اخیر هم مزید بر علت شده تا با تداوم محدودیت عرضه، قیمت همچنان بالا بماند. رئیس اتحادیه بارفروشان میدان میوه و تره‌بار تهران در این‌باره گفت: علاوه بر گوجه گلخانه‌ای شیراز، قسمتی از محصول بوشهر هم به‌دست آمده و با عرضه این بارها قیمت گوجه متعادل می‌شود اما این تعادل به‌معنای کاهش زیاد قیمت نیست. به‌گفته دارایی‌نژاد، قیمت امسال گوجه به‌دلیل سرما، صادرات و کاهش سطح زیرکشت، به هیچ عنوان به قیمت‌های ۴ و ۵هزار تومانی قبل نمی‌رسد و حداقل قیمت این محصول ۷ تا ۸هزار تومان خواهد بود. هم‌اکنون قیمت هر کیلو گوجه بوته‌رس صادراتی در میدان اصلی ۱۱هزار تومان و گوجه رنگ‌آوری شده ۷هزار تومان است که این قیمت‌ها در بهترین شرایط نرخ بازار را در محدوده ۱۰ تا ۲۰هزار تومان حفظ خواهد کرد.

آگهی مناقصه عمومی
شرکت بهره برداری و تعمیرات نیروگاه صبا در نظر دارد موضوعات مشروح ذیل را از طریق برگزاری مناقصه به پیمانکاران واجد شرایط واگذار نماید. لذا کلیه واجدین شرایط می توانند جهت دریافت اسناد مناقصه به سایت اینترنتی www.sabaom.com مراجعه نمایند.
۱ خرید ۲۰۲۰ عدد فیلتر هوای کمپرسور نیروگاه سیکل ترکیبی قم — مناقصه شماره ۱۴۰۰/۳۸
۲ بازسازی بلید رینگ ردیف اول توربین نیروگاه سیکل ترکیبی قم — تجدید مناقصه شماره ۱۴۰۰/۳۱
۳ تهیه و تحویل یک ست DISK ADAPTER, AIR SEPARATOR, TORQUE TUBE واحدهای گازی نیروگاه قم — تجدید مناقصه شماره ۱۴۰۰/۳۲
۴ انجام عملیات RI واحد ۳ گازی نیروگاه سیکل ترکیبی قم — تجدید مناقصه شماره ۱۴۰۰/۳۳
شرکت بهره‌برداری و تعمیرات نیروگاه صبا

آگهی مناقصه عمومی (نوبت دوم)
(آگهی شماره ۲۷ – ۱۴۰۰)
مجتمع صنعتی رجاشیمی در نظر دارد ۱۵۰/۰۰۰ کیلوگرم روغن پارافینیک مورد نیاز خود را از طریق مناقصه عمومی خریداری نماید.
از تولید کنندگان واجد شرایط دعوت به عمل می آید حداکثر ظرف مدت یک هفته (به جز روزهای تعطیل) از تاریخ چاپ آگهی، از ساعت ۸ صبح الی ۱۵ جهت دریافت اسناد مناقصه ، تکمیل و عودت آن به همراه رزومه کاری ومعرفی نامه به آدرس: تهران ، چهارراه ملارد، بعد از روستای بیدگنه، مجتمع صنعتی رجاشیمی مراجعه نمایند.
تلفن : ۳۰ و ۰۲۱-۶۳۴۷۰۸۲۴
هزینه چاپ آگهی برعهده برنده مناقصه می باشد

افزایش دوباره قیمت شامپو

کف قیمت شامپو تخم‌مرغی به ۱۲هزار تومان رسید

سوپرمارکت

شامپو کودک فیروز به‌تازگی، از ۱۳هزار تومان به ۱۴,۷۰۰ رسیده است، قیمت دیگر انواع شامپو هم در نیمه اول امسال ۳۰ تا ۴۰درصد افزایش یافته است.

به گزارش همشهری، قیمت انواع شامپوی مو و سر، همپای دیگر شوینده‌ها در ۷ماه گذشته از امسال رشد کرد و درآخرین افزایش نرخ مصوب ۲۵درصد در خردادماه به قیمت آنها افزوده شد. میانگین قیمت شامپو هم‌اکنون ۳۵هزار تومان برای شامپوهای داخلی است، وارداتی‌ها قیمتی بالای ۱۰۰هزار تومان دارند. شامپو تخم‌مرغی معروف، با حجم ۲۲۰میلی‌لیتری، ارزان‌ترین شامپویی است که می‌توان در فروشگاه‌های محصولات شوینده یا سوپرمارکت‌ها پیدا کرد اما حتی این شامپو هم زیر ۱۲هزار تومان پیدا نمی‌شود.

بیشتر شامپوهای تولید داخل کشور در بازه قیمتی بین ۳۰ تا ۶۰هزار تومان قرار دارند و شامپوهای برند خارجی که تحت لیسانس در ایران تولید می‌شوند قیمتشان تا ۹۰ - ۸۰هزار تومان هم بالا می‌رود. کامان یکی از این برندهاست که شامپوها و ماسک‌های موی تولیدی آن ۸۷هزار تومان قیمت دارند. از شامپوهای اصل وارداتی دیگر کمتر اثری در فروشگاه‌های محصولات شوینده می‌توان پیدا کرد و اگر برندی خارجی دیده شود معمولا کپی یا فیک است اما در بعضی از فروشگاه‌های لوازم آرایشی هنوز هم شامپوهای وارداتی پیدا می‌شوند که چون مشتری خاص دارند با هر سختی و هر قیمتی به داخل کشور قاچاق می‌شوند. این شامپوها معمولا قیمت‌های بسیار بالایی در حدود ۲۰۰هزار تومان دارند.

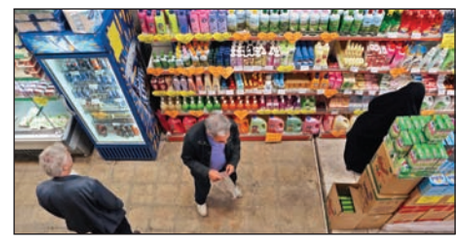

قیمت فروش بعضی انواع شامپو در فروشگاه‌های آرایشی بهداشتی تهران

نام کالا	مشخصات	قیمت (تومان)
مای	مدل Stop Damage – ۴۰۰میلی‌لیتر	۳۹,۷۰۰
فولیکا	ضدشوره روزانه – ۲۰۰میلی‌لیتر	۴۷,۲۲۰
هیدرودرم	سر و بدن بچه – مدل ۲ در ۱ – ۲۵۰میلی‌لیتر	۳۰,۸۵۰
صحت	حنا – یک لیتری	۳۴,۳۰۰
صحت	مدل کلاژن – یک لیتری	۴۷,۰۰۰
جانسون	شامپو بچه – ۷۵۰میلی لیتری	۱۴۲,۰۰۰
گلرنگ	شامپو بچه – مدل بنفش – ۲۱۰میلی‌لیتری	۱۴,۵۰۰
آردن	ضدموخوره – مدل هرباسنس – ۲۵۰میلی‌لیتری	۳۵,۰۰۰
شبنم	برای موهای معمولی – ۶۲۵میلی‌لیتری	۱۷,۹۰۰
لروکس	مدل کراتین – ۵۵۰میلی‌لیتری	۳۹,۸۰۰
نئودرم	ضدشوره – مدل Nutrisol – ۳۰۰میلی‌لیتر	۶۶,۰۰۰
آلپسین	مدل کافئین C1 – ۲۵۰میلی لیتری	۲۲۵,۰۰۰
باتتاکلین	مدل قهوه – کد C01 – ۴۰۰میلی‌لیتری	۳۵,۰۰۰
اکتیو	مدل انجیری – ۴۰۰میلی‌لیتری	۲۸,۲۶۰

مانع‌گذاری در برابر سفته بازی ارزی

مطابق بخشنامه بانک مرکزی فروش دلار سهمیه‌ای با کارت ملی از دیروز متوقف شد

دلار

به‌دنبال افزایش تقاضا برای دریافت ارز دولتی با کارت ملی، که هفته گذشته به رشد پرشتاب قیمت دلار منجر شد، بانک مرکزی بخشنامه‌ای جدید صادر کرد تا جلوی تقاضای سفته بازانه را در بازار ارز بگیرد. با صدور این بخشنامه عملا فروش ارز سهمیه‌ای با کارت ملی متوقف شد. از این پس ارز فقط به مصارف خدماتی ۲۵گانه اختصاص می‌یابد.

به گزارش همشهری، طبق مقررات بانک مرکزی هر ایرانی تا دیروز می‌توانست با ارائه کارت ملی، ۲۲۰۰دلار ارز سهمیه‌ای برای یک سال، با نرخ پایین‌تر از بازار آزاد دریافت کند این موضوع موجب شده بود بسیاری از سرمایه‌گذاران خرد ترغیب شوند با خرید ارز دولتی از تفاوت قیمت ارز دولتی با بازار آزاد استفاده کنند.

در واقع رشد قیمت دلار در بازار آزاد تا محدوده ۲۹هزار و ۶۵۰تومان در هفته گذشته موجب شده بود تقاضا برای دریافت ارز دولتی افزایش یابد زیرا خریداران می‌توانستند با دریافت سهمیه ارزی سالانه خود دست‌کم ۴میلیون تومان سود کنند. اما نکته مهم اینجا بود که بخش زیادی از این سود نصیب واسطه‌ها می‌شد زیرا تعداد زیادی از کارت‌های ملی سرمایه‌گذاران خرد را واسطه‌ها برای دریافت ارز دولتی به قیمت ۵۰۰هزار تومان اجاره می‌کردند. در برخی موارد، حتی دلالان با اتوبوس، به انتقال افراد مختلف از سایر شهرها با هدف استفاده از کارت ملی و دریافت ارز آنها در ازای پرداخت مبالغ جزئی، اقدام کرده بودند. این اتفاق‌ها به افزایش تقاضا در بازار آزاد منجر شده بود و نوسان زیادی در بازار ارز به‌وجود آورد اما حالا با بخشنامه‌ای که بانک مرکزی صادر کرده جلوی سفته بازی در بازار ارز گرفته شد و با حذف دلار سهمیه‌ای با ارائه کارت ملی، صرافان مجازند فقط در ۲۵ردیف به متقاضیان ارز اختصاص دهند.

ضوابط جدید

بانک مرکزی اعلام کرد: از این پس اسکناس ارز باید به مصارف خدماتی ۲۵گانه اختصاص یابد. البته بانک مرکزی از صرافی‌ها خواسته درصورتی که متقاضیان درخواست خرید ارز برای مصارفی، به جز مصارف تعریف شده در فهرست مذکور دارند، به بانک مرکزی اعلام کنند.

براساس ابلاغیه این بانک، تخصیص ارز در سرفصل‌های خدماتی شامل ارز مسافرتی، زیارتی، درمانی، دانشجویی و دانش‌آموزی، هزینه شرکت‌های هواپیمایی ایرانی، هزینه شرکت‌های بیمه ایرانی، هزینه شرکت در نمایشگاه‌های خارجی، هزینه حقوق و مزایای کارکنان خارجی شاغل در ایران، رانندگان ترانزیت، برگزاری همایش‌های بین‌المللی و اعطای جوایز جشنواره‌ها، آزمایش‌های علمی و گواهینامه‌های بین‌المللی، خرید امتیاز پخش فیلم، فرصت مطالعاتی، حق عضویت و ثبت نام در سازمان‌های بین‌المللی و چاپ مقالات علمی، شرکت‌های اعزام‌کننده زائران به عتبات عالیات و عمره مفرده، ثبت نام در آزمون‌های بین‌المللی، حق‌الوکاله دعاوی خارجی، هزینه اشتراک شبکه‌های اطلاعاتی، شرکت در دوره‌های آموزشی و پژوهشی خارج از کشور، شرکت در امتحانات علمی و تخصصی خارج از کشور، خدمات کنسولی سفارتخانه‌های خارجی، هزینه‌های ارزی شرکت‌های مسافرتی و گردشگری، هزینه‌های حمل و ترانزیت و توزیع محموله‌های پستی و تبدیل مانده ریالی ناشی از خرید ارز اتباع خارجی و ارز مأموریتی، کمافی‌السابق و بدون تغییر در شرایط فروش ارز ادامه دارد. همچنین براساس این ابلاغیه میزان ارز مسافرتی و ارز موردنیاز برای شرکت در دوره‌های آموزشی و پژوهشی نیز از ۲۰۰۰یورو به ۲۲۰۰یورو افزایش یافته است.

عکس: همشهری/ مناعادل

نزول سنگین بورس روی ۵گسل تازه

زمزمه افزایش نرخ گاز فولادسازان و بهره مالکانه معادن، در بودجه سال آینده در کنار قطعی گاز صنایع، رشد نرخ بهره بین بانکی و ابهام درخصوص آینده مذاکرات هسته‌ای، فهرست ریسک‌های سرمایه‌گذاری در بورس را افزایش داده‌اند

بورس

درحالی که انتظار می رفت روند نزولی شاخص کل بورس تهران در هفته جاری فروکش کند، دیروز نه تنها بهبودی در معاملات بازار سهام حاصل نشد، بلکه شاخص بورس تهران با افت سنگین ۲درصدی مواجه شد. بررسی‌ها نشان می‌دهد که ۵عامل مهم، به‌عنوان گسل‌های جدید، معاملات بورس را تحت‌تأثیر خود قرار داده‌اند.

به‌گزارش همشهری، روند نزول شاخص بورس تهران هر روز ابعاد تازه‌تری به خود می‌گیرد؛ به نظر می‌رسد قرار نیست روند نزولی شاخص بورس به این زودی‌ها متوقف شود. تازه‌ترین بررسی‌ها نشان می‌دهد که تحمیل ۵ریسک مهم به بازار، ازجمله قطعی گاز صنعت سیمان، افزایش نرخ فروش گاز به صنعت فولاد، افزایش نرخ بهره مالکانه معادن، رشد نرخ بهره بین بانکی و ابهام در مذاکرات هسته‌ای از مهم‌ترین دلایل نزول بازار سهام، به‌ویژه در مبادلات دیروز بود. فعال شدن این ۵گسل در نخستین روز هفته به افت ۲درصدی شاخص بورس منجر شد.

افزایش نرخ گاز فولاد

یکی از مهم‌ترین رویدادهایی که دیروز معاملات بازار سهام را تحت‌تأثیر خود قرار داد، افزایش نرخ گاز تحویلی به صنعت فولاد، در پیش نویس لایحه بودجه ۱۴۰۱ است. دولت پیشنهاد کرده؛ نرخ گاز تحویلی به صنعت فولاد با صنعت پتروشیمی برابر شود و از ۱۲۳۴ تومان به ۴۱۰۰تومان برسد. برآورد می‌شود درصورت اعمال چنین نرخ‌هایی، برای تحویل گاز به صنعت فولاد، هزینه تمام‌شده تولید هر تن فولاد به‌شدت افزایش یابد. این موضوع بر کاهش حاشیه سود تولیدکننده‌های فولاد اثرات ملموسی برجای می‌گذارد. به‌زعم کارشناسان؛ چنانچه تولیدکننده‌های فولاد اجازه افزایش نرخ را داشتند بازار سهام به این موضوع چندان واکنش نشان نمی‌داد اما با توجه به اینکه قیمت فولاد همیشه با اعمال نظر دولت تعیین می‌شود افزایش نرخ گاز به کاهش درآمد شرکت‌های فولادساز منجر خواهد شد. با توجه به اینکه تولیدکننده‌های فولاد بخش بزرگی از ارزش بازار سهام را در اختیار دارند هر نوع تغییر در نحوه درآمدزایی این شرکت‌ها می‌تواند معاملات بازار سهام را تحت‌تأثیر خود قرار دهد. با این حال به‌گفته ولید هلالات، تحلیلگر بنیادی بازار سرمایه، افزایش قیمت گاز در بدبینانه‌ترین حالت، هزینه تولید هر تن فولاد را ۸۰۰هزار تومان افزایش می‌دهد. او تأکید کرد: برابرسازی قیمت گاز صنعت فولاد با پتروشیمی کار درستی نیست زیرا گاز برای شرکت‌های پتروشیمی جنبه خوراک را داشته اما برای تولیدکننده‌های فولاد، جنبه مواد مصرفی تولید را دارد.

هم‌اکنون برای تولید هر تن فولاد ۴۰۰هزار تومان گاز مصرف می‌شود که اگر ارقام پیشنهادی در پیش نویس لایحه بودجه تعدیل شود این میزان احتمالا تا یک‌میلیون تومان افزایش خواهد یافت.

افزایش نرخ بهره مالکانه معادن

موضوع دیگری که دیروز بازار سهام را تحت‌تأثیر خود قرار داد، به پیش نویس لایحه بودجه سال بعد بازمی‌گردد. در پیش‌نویس لایحه بودجه ۱۴۰۱ سازمان برنامه و بودجه، درآمد حقوق دولتی معادن به ۴۰هزار میلیارد تومان افزایش داده شده که ۴برابر میزان تعریف شده در بودجه سال ۱۴۰۰ است. این موضوع روز گذشته بر سهام شرکت‌های گروه معادن و فلزات در بورس اثرات بسیاری برجای گذاشت. سهامداران بر این باورند که افزایش بهره مالکانه و حقوق دولتی به کاهش درآمد شرکت‌های این گروه منجر می‌شود؛ با این حال برخی تحلیلگران می‌گویند: با توجه به افزایش قیمت دلار و رشد قیمت مواد معدنی در بازارهای جهانی رشد سالانه نرخ، بهره مالکانه معادن طبیعی است. در قانون بودجه سال قبل نرخ دلار ۱۵هزار تومان اما امسال این رقم احتمالا در لایحه بودجه ۲۳هزار تومان درنظر گرفته شده است؛ بنابراین دولت با استدلال افزایش قیمت دلار و محصولات معدنی و فلزی در جهان، نرخ بهره مالکانه را افزایش داده است.

قطع گاز صنایع

عامل سومی که دیروز به افت شاخص‌های بورس و خروج دست‌کم ۵۳۰میلیارد تومان نقدینگی از بازار منجر شد، قطع گاز صنعت سیمان به‌دلیل افزایش مصرف گاز است. این صنعت که در تابستان امسال با قطع برق مواجه شده بود، با کاهش شدید تولید و حالا در آستانه زمستان با خطر قطعی گاز مواجه است. تازه‌ترین خبرها نشان می‌دهد که گاز ۶۰درصد از تولیدکننده‌های سیمان به‌ویژه تولیدکننده‌هایی که در شمال کشور مستقر هستند قطع شده و قرار است به جای گاز به این صنایع، مازوت داده شود اما فعالان صنعت سیمان می‌گویند: قطعی گاز حتی با فرض استفاده از مازوت می‌تواند به کاهش تولید در این صنعت منجر شود. هنوز برآوردی از آثار قطعی گاز بر صنعت و بازار سیمان انجام نشده است اما برآوردها نشان می‌دهد که روند کاهش درآمد در این صنعت در ماه‌های آینده ادامه خواهد یافت. از سوی دیگر برخی خبرها نشان می‌دهد که ریسک قطعی گاز فقط متوجه صنعت سیمان نیست و سایر صنایع ازجمله تولیدکننده‌های فولاد، پتروشیمی و نیروگاه‌ها هم با خطر قطعی گاز مواجه هستند. برخی خبرها حاکی از آن است که ۵شرکت پتروشیمی که در حوزه تولید اوره و متانول فعالیت می‌کنند یعنی پتروشیمی پردیس، شیراز، خراسان، فن آوران و زاگرس با محدودیت گازرسانی روبه‌رو شده‌اند. برخی کارشناسان صنعت پتروشیمی می‌گویند: هنوز به فصل زمستان نرسیده‌ایم، اما خوراک گاز پتروشیمی‌ها محدود شده و احتمال آن می‌رود که با کاهش بیشتر دما در فصل زمستان با قطعی کامل گاز برای اوره سازها و متانول سازها روبه‌رو شویم که زیان قابل توجهی را به صنعت پتروشیمی وارد خواهد کرد.

رشد نرخ بهره

ریسک دیگری که چند ماهی است بازار سرمایه را تحت‌تأثیر قرار داده و هر روز ابعاد تازه‌تری پیدا می‌کند موضوع افزایش نرخ بهره اوراق بدهی و نرخ بهره بین بانکی است. هم‌اکنون نرخ بهره اسناد خزانه اسلامی در بازار سرمایه به ۲۴,۳درصد رسیده است. همچنین دیروز در بازار بین بانکی نرخ بهره اوراق بدهی از مرز ۲۱درصد فراتر رفته و به ۲۱,۰۹درصد رسیده است. در چنین شرایطی با توجه به افزایش ریسک‌های بازار سرمایه به‌دلیل نزول شاخص‌ها، افزایش نرخ بهره به مهاجرت بخشی از نقدینگی به سمت اوراق بدون ریسک منجر شده است. باتوجه به سیاست‌های ضدتورمی و برنامه‌های دولت برای پوشش کسری بودجه به‌نظر می‌رسد این ریسک همچنان در ماه‌های آینده با بازار سرمایه همراه خواهد بود.

ریسک مذاکرات هسته‌ای

پنجمین گسل فعال شده زیر پای سرمایه‌گذاران در بورس، ابهامات تازه‌ای در سرنوشت مذاکرات هسته‌ای است. دیروز روزنامه کیهان اعلام کرد؛ با توجه به مواضع آمریکایی‌ها و اروپایی‌ها، به نظر می‌رسد دور سختی از مذاکرات در وین در پیش است و در سال ۲۰۲۱ اتفاق خاصی نخواهد افتاد و همه چشم‌ها به سال ۲۰۲۲ دوخته شده. برخی از رسانه‌های خارجی ازجمله بلومبرگ نیز هفته گذشته مدعی شده بودند که احتمال شکست در مذاکرات هسته‌ای زیاد است.

از سوی دیگر وزیر امور خارجه ایران نیز هشدار داده که اقدامات و اظهارات التهاب‌آفرین ممکن است تلاش‌های موجود را به خطر بیندازد. مخابره چنین خبرهایی در آستانه آغاز مذاکرات هسته‌ای، در روز دوشنبه هفته جاری، پیام مثبتی را به بازار سرمایه مخابره نمی‌کند. زیرا بلاتکلیفی در مذاکرات هسته‌ای به‌معنای تداوم تحریم‌ها و کاهش مبادلات تجاری شرکت‌های بورس به‌ویژه شرکت‌های صادرات محور است و این موضوع در بلندمدت می‌تواند روند درآمدزایی شرکت‌های بورس را تضعیف و روند نزولی شاخص‌های بورس را تشدید کند.

آمار خبر

روند شاخص کل بورس تهران در روز گذشته

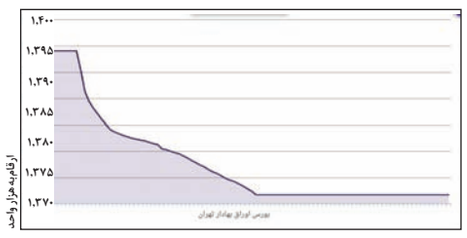

شاخص کل بورس تهران در مبادلات روز گذشته ۲۷هزار و ۴۴۱واحد، معادل ۱,۹۷درصد نزول کرد و به یک‌میلیون و ۳۶۶هزار و ۶۶۴واحد رسید.

ترکیب دیروز معاملات بازار سهام

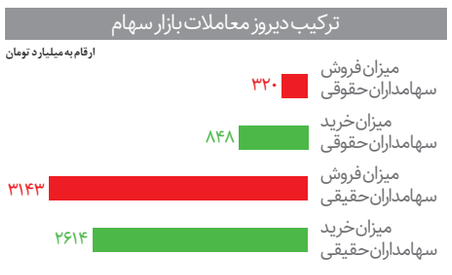

در مبادلات دیروز سهامداران حقیقی ۲هزار و ۶۱۴میلیارد تومان سهام خریدند اما در مقابل حجم فروش سهامداران حقیقی به ۳هزار و ۱۴۳میلیارد تومان رسید. این به‌معنای آن است که سهامداران حقیقی دیروز ۵۲۹میلیارد تومان نقدینگی از بازار خارج کردند. این میزان سهام توسط سهامداران حقوقی خریداری شد.

تراز خرید و فروش در بازار سهام

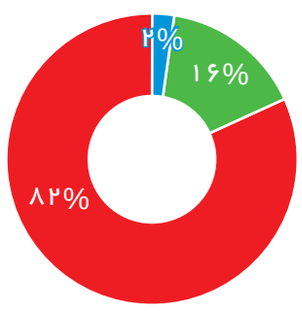

در مبادلات روز گذشته بازار سرمایه، قیمت سهام ۴۷۸شرکت کاهش و ۹۷شرکت افزایش یافت. قیمت سهام ۱۱شرکت هم تغییر نکرد.

۳۴۶۳میلیارد تومان

دیروز ۳۱هزار و ۳۵۵میلیارد تومان اوراق بهادار در بازار سرمایه دادوستد شد که از این میزان ۳هزار و ۴۶۳میلیارد تومان به معاملات خرد سهام و بقیه به اوراق بدهی و معاملات عمده اختصاص یافت.

گزارش میدانی همشهری از افزایش قیمت روغن موتور، انواع فیلتر و اجرت سرویس دوره‌ای خودروها

هزینه سرویس دوره‌ای خودرو ۳برابر شد

علی ابراهیمی
خبرنگار

خودرو

بررسی هزینه تمام‌شده انجام سرویس‌های دوره‌ای خودرو در نیمه نخست امسال نسبت به‌مدت مشابه پارسال از رشد ۳برابری قیمت این خدمات حکایت دارد. به گزارش همشهری، با فرا رسیدن فصول سرد سال، طبق روال همیشگی، تقاضا برای انجام سرویس‌های دوره‌ای خودرو، متناسب با شرایط آب و هوا نیز افزایش یافته است. استفاده از روغن موتور، فیلتر، لاستیک مناسب و آماده‌سازی خودرو متناسب با سرمای هوا، امری ضروری است، اما امسال نسبت به پارسال برای دریافت این خدمات باید هزینه‌ای ۳برابری را متحمل شوید.

مشاهدات میدانی خبرنگاران همشهری حاکی از آن است که هزینه سرویس دوره‌ای زمستانه برای یک دستگاه خودروی پژو، شامل: تعویض روغن، فیلتر روغن و بنزین، مایعات و سیالات که در سال گذشته ۳۵۰تا ۴۰۰هزار تومان بود، اکنون به حدود یک میلیون تومان افزایش یافته است. همچنین افزایش نرخ تورم، زمینه رشد نرخ دستمزد ارائه خدمات مرتبط با سرویس‌های دوره‌ای خودرو را در تعویض روغنی‌های سطح شهر فراهم کرده، به‌نحوی که هزینه آچارکشی ساده خودرو به حدود ۳۰۰هزار تومان رسیده است. همچنین قیمت باتری برخی از خودروهای پرتقاضای سواری شامل انواع پراید و پژو از ۴۰۰ به ۶۵۰هزار تومان و در خودروهای خارجی به ۸۰۰ هزار تا بیش از یک میلیون تومان افزایش یافته است.

گرانی از روغن تا لاستیک و فیلتر

روند افزایش هزینه دریافت خدمات سرویس دوره‌ای خودرو از ابتدای سال جاری، با ارائه درخواست تولیدکنندگان برای افزایش صددرصدی قیمت انواع روغن موتور آغاز شد. در ادامه تولیدکنندگان داخلی، روغن درخواست افزایش ۷۲تا ۸۲درصدی قیمت روغن موتور را به اتحادیه فروشندگان لاستیک، روغن و انواع فیلتر (روغن، بنزین و هواکش) ارائه کرده اند، اما در نهایت در تیرماه امسال مجوز افزایش ۴۱درصدی قیمت روغن موتور به تولیدکنندگان ابلاغ شد؛ علاوه بر افزایش قیمت‌ها، مشکلات توزیع موجب شده تا اکنون کمبود روغن موتور به معضلی بزرگ بر سر راه انجام به موقع سرویس‌های زمستانه خودرو تبدیل شود. همزمان افت کیفی محصولات و افزایش عرضه روغن موتورهای تقلبی و بی‌کیفیت نیز مالکان خودروها را با خسارات زیادی مواجه کرده است. در بازار لاستیک نیز اگرچه سازمان حمایت با افزایش ۱۵تا ۳۰درصدی قیمت لاستیک خودروهای سبک از شهریورماه امسال مخالفت کرده اما این مناقشه، زمینه رشد ۱۰تا ۱۵درصدی قیمت لاستیک خودرو را در بازار آزاد فراهم کرده است. پیش‌تر در آبان‌ماه سال گذشته نیز لاستیک خودرو افزایش ۵۰درصدی قیمت را تجربه کرده بود. علاوه بر آن، قیمت انواع محلول‌های ضدیخ و ضدجوش، آب باتری، روغن گیربکس و شوینده‌های مورد استفاده در انواع خودروهای سواری نیز افزایش یافته، به‌نحوی که قیمت هر بطری یک لیتری مایع ضدیخ بنابر کیفیت و نوع برند به ۶۰تا بیش از ۱۰۰هزار تومان رسیده است.

عرضه قطره چکانی روغن موتور

رئیس اتحادیه فروشندگان لاستیک، روغن، فیلتر، پنجرگیران و فیلترسازان تهران در گفت‌وگو با همشهری، گرانی سرویس‌های دوره‌ای خودرو را ناشی از رشد قیمت مواداولیه تولید و افزایش نرخ اقلام مورد نیاز این صنف، مانند روغن موتور، فیلتر، لاستیک و سایر سیالات اعلام کرد و گفت: بازار لاستیک به‌دلیل تولید و توزیع مناسب در ثبات نسبی به سر می‌برد، اما نابسامانی اخیر در توزیع روغن موتور موجب کمبود و گرانی آن شده است.

داوود سعادتی‌نژاد افزود: شرایط فعلی موجب کمبود، عرضه قطره چکانی و فروش تحمیلی برخی از انواع روغن موتور به تعویض روغنی‌ها شده است. او با بیان اینکه کارخانه‌ها از عرضه روغن به تعویض روغنی‌ها خودداری می‌کنند، گفت: افت بیش از ۳۰درصدی عرضه روغن موتور، موجب بروز مشکل در بازار شده است، مالکان خودروها به‌دلیل کمبود و گرانی به سمت استفاده از روغن‌های بی‌کیفیتی می‌روند که از استاندارد مناسب برخوردار نیستند.

سعادتی نژاد، در مورد وضعیت بازار فیلتر روغن، بنزین و هوا گفت: در زمینه فیلتر روغن ۳تا ۴کارخانه معتبر نیاز بازار را تامین می‌کنند، اما در مورد فیلتر هوا، متأسفانه شاهد تولید زیر پله‌ای و رشد عرضه اقلام بی‌کیفیت و غیراستاندارد در بازار هستیم. اگرچه ۵کارخانه معتبر نیز محصولات خود را در این بازار عرضه می‌کنند اما قیمت کمتر فیلترهای هوای غیراستاندارد موجب اقبال برخی از مشتریان به خرید اینگونه اقلام شده است. او افزود: قبلا فیلتر هوا به‌صورت فله‌ای از طریق قاچاق وارد و در داخل بسته‌بندی و عرضه می‌شد، ولی اکنون جلوی عرضه این نوع فیلترهای بی‌کیفیت وارداتی گرفته شده است.

رشد هزینه تمام‌شده سرویس دوره‌ای

رئیس اتحادیه فروشندگان لاستیک، روغن، فیلتر، پنجرگیران و فیلترسازان تهران، افزایش ۴۱درصدی قیمت روغن موتور را عامل اصلی رشد هزینه دریافت خدمات سرویس دوره‌ای خودرو دانست و افزود: علاوه بر آن قیمت انواع فیلتر روغن، بنزین و هوا نیز پارسال، ۳مرتبه تا ۳۰درصد افزایش یافت که در رشد هزینه تمام‌شده سرویس دوره‌ای خودرو مؤثر بوده است. سعادتی نژاد، از تثبیت نرخ دستمزد خدمات سرویس دوره‌ای خودرو خبر داد و گفت: خدمات این اتحادیه از سال ۹۲ از شمول قیمت‌گذاری خارج شد. اما در سال ۹۶ پیشکسوتان این صنف قیمت‌ها را تعدیل کردند، ولی پارسال هیأت عالی نظارت این نرخ‌ها را مجددا تصویب و ابلاغ کرد؛ بنابراین هنوز هیچ افزایش نرخی صورت نگرفته است. او افزود: نرخ دستمزد خدمات تعویض روغن افزایش نیافته اما از ابتدای امسال به‌طور متوسط قیمت اقلام کالایی و خدمات این صنف تا ۳ برابر افزایش یافته است. وقتی نرخ روغن موتور از ۵۰هزار به بیش از ۱۰۰هزار تومان افزایش می‌یابد، رشد ۲ تا ۳ برابری قیمت سرویس دوره‌ای خودرو بر عهده صنف تعویض روغن نیست. سعادتی نژاد در مورد سهم فیلتر و روغن‌های تقلبی از بازار گفت: نمی‌توان درصد دقیقی را از سهم بازار این اقلام تعیین کرد اما عرضه روغن و فیلترهای تقلبی بیشتر در حاشیه شهرهای بزرگی مانند شهریار که دور از دسترس بازرسان است، صورت می‌گیرد.

سرویس خودرو در مراکز مجاز با فاکتور معتبر

رئیس اتحادیه فروشندگان لاستیک، روغن، فیلتر، پنجرگیران و فیلترسازان تهران انجام سرویس‌های دوره‌ای خودرو در مراکز دارای پروانه کسب و دریافت فاکتور رسمی برای کالاها و خدمات ارائه شده را راهکار برخورد با گرانفروشی این خدمات دانست و گفت: باید مشتریان برای انجام سرویس دوره‌ای به واحدهای صنفی دارای پروانه کسب مراجعه کنند و این واحدها نیز برای جلوگیری از عرضه روغن و فیلترهای تقلبی باید محصول پلمب شده را در حضور مشتری باز و استفاده کنند. او افزود: همچنین دریافت فاکتور رسمی و معتبر از اینگونه واحدها که در آن فهرست و نرخ کالاها و خدمات درج شده است، این امکان را برای پیگیری تخلفات احتمالی از طریق اتحادیه فراهم می‌کند. بازرسان اتحادیه، آماده دریافت شکایات مشتریان هستند و واحدهای صنفی مجاز باید پروانه کسب، نرخ خدمات و کد شناسه خودرا در معرض دید مشتریان قرار دهند.

نقل‌قول خبر

مهرداد جمال‌ارونقی
معاون فنی گمرک:
به‌رغم آنکه واردات لوازم خانگی کره‌ای در کشور ممنوع شده اما همچنان شاهد آن هستیم که این اقلام از طریق ته‌لنجی، مرزنشینی، کولبری، ملوانی و سایر رویه‌ها براساس مقررات درنظر گرفته‌شده و در مقاطع مختلف به‌صورت قانونی وارد کشور می‌شوند.

علی بهره‌مند
رئیس اتحادیه قنادان
شیرینی فروشان و کافه قنادی‌های تهران:
تقاضای شیرینی نسبت به قبل بسیار کاهش یافته به‌طوری که میزان تقاضای شیرینی نسبت به قبل از کرونا ۵۰درصد کاهش یافته است.

حسین قربان‌زاده
رئیس کل سازمان خصوصی‌سازی:
سازمان خصوصی‌سازی در راستای عمل به تکالیف بودجه سال ۱۴۰۰ طی ماه جاری سهام پالایشگاه شازند را در بازار بورس عرضه خواهد کرد، اما خصوصی‌سازی استقلال و پرسپولیس به این زودی در دستور کار نیست.

آگهی مزایده عمومی یک مرحله‌ای
شرکت داده ورزی فرادیس البرز
شرکت داده ورزی فرادیس البرز(سهامی‌خاص) در نظر دارد جهت فروش ضایعات سایت و کارخانه خود در ۴ دسته ((ضایعات فلزی- ضایعات کامپیوتری-ضایعات الکترونیکی- ضایعات پلاستیکی-کابل ضایعاتی)) از طریق مزایده عمومی‌اقدام نماید؛ لذا متقاضیان واجد شرایط می‌توانند، ضمن بازدید حضوری جهت دریافت اسناد مزایده از تاریخ ۱۴۰۰/۰۹/۸ لغایت ۱۴۰۰/۰۹/۱۰ در ساعات اداری به دبیرخانه شرکت داده ورزی فرادیس البرز به نشانی تهران- خیابان ولیعصر- بالاتر از میدان ونک- خیابان شهید خلیل زاده-پلاک ۲۷ مراجعه و در مهلت تعیین شده نسبت به تحویل اسناد مزایده اقدام نمایند.
شرکت داده ورزی فرادیس البرز در رد یا قبول پیشنهادات واصله مختار بوده و هزینه ثبت و انتشار آگهی و کارشناسی رسمی‌بعهده برنده مزایده خواهد بود.
شماره تلفن‌های تماس ۸۵۹۱۲۸۲۲ - ۸۵۹۱۳۲۳۰
شرکت داده ورزی فرادیس البرز

آخرین وضعیت زلزله‌زدگان در ۶ استان

سیده زهرا عباسی
خبرنگار

گزارش

براساس آمار، ایران ششمین کشور بلاخیز جهان، چهارمین کشور از نظر بروز بلایای طبیعی در آسیا و دهمین کشور زلزله‌خیز جهان است. با توجه به همین شرایط تقریبا هر سال چند زلزله همراه با خسارت به واحدهای مسکونی، صنعتی، کشاورزی و زیرساخت‌ها در شهرهای مختلف ایران به وقوع می‌پیوندد؛ اتفاقی که در یک سال گذشته سی‌سخت در کهگیلویه‌وبویراحمد، سنخواست در خراسان شمالی، اندیکا در خوزستان و چلگرد در چهارمحال‌وبختیاری، گناوه در بوشهر و در روزهای اخیر فین در هرمزگان، آن را تجربه کرده‌اند. با توجه به حجم خسارت زلزله‌های رخ داده در این ۶ استان و همچنین اعلام هواشناسی درباره وقوع رگبار و رعدوبرق و وزش باد شدید موقت در کرمان، هرمزگان و جنوب سیستان و بلوچستان و از سوی دیگر، اعلام رئیس مرکز ملی خشکسالی و مدیریت بحران سازمان هواشناسی مبنی بر بارندگی عادی یعنی معادل متوسط بلندمدت از اواخر آذر و فصل زمستان، آخرین وضعیت بازسازی در مناطق زلزله‌زده را بررسی کردیم که در همه مناطق وعده بازسازی تا پایان سال داده شده است.

آغاز بازسازی در ۹۰ درصد خانه‌های سی‌سخت

مدیرکل مدیریت بحران کهگیلویه و بویراحمد با بیان اینکه بازسازی‌ها در بیش از ۹۰ درصد واحدهای مسکونی مناطق زلزله‌زده سی‌سخت آغاز شده است، به همشهری می‌گوید: از هزار واحد احداثی شهری، ۹۹۰ مورد مجوز شهرداری را دریافت کرده و همین تعداد به بانک معرفی شده‌اند. از این تعداد حدود ۹۰۰ مورد به مرحله امضای قرارداد با بانک، ۹۳۰ مورد اجرای نقشه و پی‌کنی، ۸۳۰ مورد پی‌سازی و شناز، ۶۲۰ مورد دیوارچینی و ۷۲۰ مورد سقف رسیده‌اند و در مجموع ۲۴۰ مورد بهره‌برداری شده‌اند. محمد محمدی می‌افزاید: از ۶۸۰ واحد روستایی احداثی نیز ۶۵۰ مورد مجوز گرفته‌اند، همین تعداد به بانک معرفی شده‌اند و در مجموع ۶۰۰ مورد به مرحله امضای قرارداد، ۶۷۰ مورد اجرای نقشه و پی‌کنی، شده است، ۶۰۰ مورد پی‌سازی و شناز، ۵۴۰ دیوارچینی و ۵۲۰ مورد به اجرای سقف رسیده و در مجموع ۱۹۵ مورد بهره‌برداری شده‌اند. وی همچنین درباره واحدهای تعمیری هم توضیح می‌دهد: ۲۹۰۰ واحد مسکونی شهری و روستایی مشمول تعمیرات بود که از این تعداد ۲۱۰۰ واحد شهری و ۶۳۰ واحد روستایی به بانک معرفی شده است. همچنین ۱۹۲۰ واحد شهری و ۵۵۰ واحد روستایی به مرحله قرارداد با بانک، ۲۰۳۰ واحد شهری و ۶۳۰ واحد روستایی شروع تعمیرات و تعمیرات ۱۷۳۰ واحد شهری و ۴۶۰ واحد روستایی هم به پایان رسیده است. ۴ واحد مقاوم‌سازی هم کارشان تمام‌شده است. به‌گفته محمدی، قرار است همه بازسازی‌ها حداکثر تا پایان سال به بهره‌برداری برسد.

چادرنشینان سنخواست به خانه بازگشتند

در خراسان شمالی اما موضوع کمی پیچیده است؛ با اینکه مسئولان تأکید می‌کنند آمار واحدهای خسارت‌دیده تعمیری و احداثی به دولت، ۱۳۰۲ مورد بود، اما فقط ۷۹۵ واحد برای پرداخت تسهیلات مصوب شد و از سوی دیگر، با توجه به برگزاری انتخابات تسهیلات بازسازی واحدها ۳ ماه بعد از زلزله به استان اختصاص یافت.

از سوی دیگر فقط ۵۰ درصد تسهیلات بلاعوض تصویب شده برای استان آن‌هم با تأخیر در تاریخ ۱۶ مهر پرداخت شده است. مدیرکل مدیریت بحران خراسان شمالی با بیان اینکه بازسازی‌ها پیش از پرداخت تسهیلات شروع شده بود، به همشهری می‌گوید: به‌محض پرداخت ۲۷ اردیبهشت در استان زلزله آمد، اما ۲۴ مرداد تسهیلات پرداخت شد و به محض دریافت تسهیلات بازسازی واحدهای مسکونی را به ۲ بخش اولویت‌بندی کردیم که در گروه اول ۱۴۳ واحد قرار داشت که اصلا قابل سکونت نبود. جواد نظری با اعلام بهره‌برداری واحدهای گروه اول در تاریخ ۳۰ آبان، می‌گوید: در مجموع از کل واحدهای مصوب، ۷۴۱ واحد به بانک معرفی شده‌اند، ۶۲۹ مورد در مرحله پی‌کنی، ۵۵۲ مورد فونداسیون، ۵۰۳ مورد ستون، ۳۷۱ مورد سقف و ۲۳۰ مورد دیوارچینی هستند.

او توضیح می‌دهد که تکمیل بازسازی‌ها در گروه اول اولویت‌بندی پایان آبان بود که محقق شد و برای بقیه بازسازی‌ها تا پایان سال برنامه‌ریزی شده است.

خسارت بالای زلزله در خوزستان و چهارمحال‌وبختیاری

در منطقه زلزله‌زده اندیکا در خوزستان که مهرماه امسال با زلزله ۵٫۷ ریشتری لرزید، بنابر اعلام معاون بازسازی و مسکن روستایی بنیاد مسکن انقلاب اسلامی ۹۸۰ واحد احداثی و ۲ هزار واحد تعمیری شناسایی شده‌اند.

مجید جودی با بیان اینکه عملکرد ستاد معین بازسازی بنیاد مسکن لرستان در بازسازی مناطق زلزله‌زده اندیکا مطلوب است، می‌گوید: برای بازسازی مناطق آسیب‌دیده از زلزله منتظر اعتبار دولتی نخواهیم بود و عملیات بازسازی با استفاده از اعتبار داخلی بنیاد مسکن انقلاب‌اسلامی آغاز شده است. این زلزله بخش‌هایی از استان چهارمحال‌وبختیاری را هم تحت‌تأثیر قرار داد به‌طوری که طبق اعلام مسئولان، حدود ۵۰۰ واحد تخریبی در کوهرنگ نیازمند نوسازی و ۳ هزار واحد هم تعمیری هستند. رئیس بنیاد مسکن انقلاب اسلامی در این‌باره می‌گوید: عملیات بازسازی مناطق زلزله‌زده شهرستان کوهرنگ تا ۴ ماه آینده تکمیل خواهد شد. اکبر نیک‌زاد با بیان اینکه میزان خسارت خانه‌های مسکونی منطقه بسیار بالاست و گستردگی و پراکندگی روستاها بر سختی کار افزوده، می‌افزاید: زلزله اگر چه خسارت جانی در پی نداشت، اما ۶۰۰ میلیارد تومان به بخش‌های مردمی، زیربنایی و کشاورزی این استان خسارت وارد کرد.

۵۶۷۰ نفر در قالب ۱۱ هزار خانوار در شهرستان‌های کوهرنگ، اردل و فارسان چهارمحال و بختیاری از زلزله ۵٫۷ ریشتری چلگرد متاثر شدند و برای اسکان موقت ۲۰۰ خانوار چادر و بسته‌های امدادی توزیع شد.

زلزله‌زدگان بندرعباس در چادر مانده‌اند

هرمزگان استانی است که همین چند هفته پیش با زلزله بالای ۶ ریشتر خسارت بالایی دید. مدیرکل مدیریت بحران هرمزگان با بیان اینکه در مجموع در بخش فین شهرستان بندرعباس این استان به‌عنوان کانون زلزله بیش از ۳۱۰۰ واحد احداثی و تخریبی شناسایی شده است، به همشهری می‌گوید: از این تعداد ۲۴۹۸ واحد احداثی و بقیه تعمیری هستند که عملیات اجرایی و آواربرداری‌ها شروع شده است.

مهرداد حسن‌زاده با بیان اینکه هم‌اکنون آواربرداری ۴ روستا از بیش از ۳۰ روستای زلزله‌زده به پایان رسیده است، می‌افزاید: ما واحدهای احداثی و تعمیری را به ۳ گروه تقسیم کرده‌ایم که در گروه اول خانه‌های کامل تخریب‌شده قرار دارند. در هر ۳۰ روستا اکیپ‌های آواربرداری و بازسازی مستقر شده‌اند و عملیات شروع شده است. وی با اشاره به وقوع بیش از ۲۲۰ پس‌لرزه در این استان توضیح می‌دهد: با توجه به نگرانی مردم از پس‌لرزه تعداد زیادی چادر در روستاها توزیع شد و با وجود اینکه به شهروندان برای پرداخت تسهیلات اجاره و اسکان موقت اطلاع‌رسانی کرده‌ایم، اما به‌دلیل آب و هوای مناسب منطقه، استقبال نکرده‌اند. روستاییان اغلب کشاورز و دامدار هستند و ترجیح می‌دهند در نزدیکی محل زندگی‌شان اسکان داشته باشند.

از دیگر استان جنوبی یعنی بوشهر که در زلزله فروردین امسال و بعد از آن، تیرماه آسیب دید هم خبر می‌رسد که عملیات تشکیل پرونده و بازسازی‌ها آغاز شده است.

خبرهای کوتاه

بهره‌برداری از مرحله اول طرح جامع گمرک پرویزخان

مرحله اول طرح جامع گمرک مرز رسمی پرویزخان با ۱۳۰ میلیارد ریال هزینه کرد (اعتبار) با حضور معاون گمرک جمهوری اسلامی ایران و جمعی از مسئولان در این گذرگاه مرزی به بهره‌برداری رسید. به گزارش ایرنا، بختیار رحمانی پور، مدیرکل گمرکات استان کرمانشاه گفت: این مرز رسمی در ابتدا به‌صورت بازارچه در سال ۷۶ راه‌اندازی شد و مساحت آن از ۳ هکتار به ۳۰ هکتار توسعه پیدا کرد و در آینده وسعت آن به ۴۰۰ هکتار می‌رسد که قلب تپنده صادرات غیرنفتی کشورمان به عراق خواهد بود. مرز رسمی پرویزخان بیشترین سهم صادرات در منطقه و استان‌های همسایه به عراق را دارد و در زمان کرونا هیچ‌گاه فعالیت آن قطع نشد ولی با توجه به تعطیلی دیگر مرزها اوج ترافیک را داشت و ثابت کرد قلب تپنده صادرات کشور است و ارزآوری خوبی برای کشورمان دارد.

درآمد سرانه گلستانی‌ها نصف میانگین کشوری

استاندار گلستان گفت: درآمد سرانه استان به‌ویژه روستاها نصف میانگین ملی است. به گزارش برنا، علی محمد زنگانه اظهار کرد: با وجود ظرفیت‌های طبیعی و اقلیمی و انسانی در صنعت، رتبه بیست وهفتم را در مورد جمعیت زیر خط فقر داریم درحالی که استان‌های مجاور ما وضعیت صنعتی و اقتصادی بهتری دارند.

عدد خبر

۱۰۰ هکتار

بیش از ۱۰۰ هکتار اراضی شهرهای شمالی سیستان و بلوچستان به طرح جهش مسکن اختصاص یافت. به‌گفته عطاءالله اکبری، مدیرکل راه و شهرسازی سیستان و بلوچستان افزون بر ۱۰۰ هکتار از اراضی ۶ شهر زاهدان، زابل، سراوان، میرجاوه، خاش و سوران با تغییر کاربری به طرح جهش مسکن اختصاص یافت. طرح جهش مسکن ضمن ایجاد اشتغال افزون بر ۷۰ هزار نفر سبب فعال‌شدن سایر بخش‌های اقتصادی استان می‌شود. فارس

۲۶۸ واحد صنعتی

۲۶۸ واحد صنعتی جدید در آذربایجان‌شرقی راه‌اندازی شد. به‌گفته غلامعلی راستی، سرپرست سازمان صنعت، معدن و تجارت آذربایجان‌شرقی برای راه‌اندازی آن واحدها ۲۷۵۲ میلیارد تومانی سرمایه‌گذاری شده است. با راه‌اندازی این میزان واحد صنعتی در استان زمینه اشتغال بیش از ۴ هزار نفر در استان فراهم شده است. بیشترین واحدهای راه‌اندازی شده ایجادی در گروه صنعتی محصولات غذایی وآشامیدنی‌ها، ساخت منسوجات، ساخت مواد و محصولات شیمیایی بوده است. برنا

گردشگری «ایثار و شهادت» در خراسان جنوبی

خراسان جنوبی استانی در مسیر زوار امام رضا(ع) و «قهستان» آن، شهری خوش‌آب‌وهواست که ظرفیت تبدیل به قطب گردشگری ایثار و شهادت را دارد

گردشگری

میراث به‌جا مانده از سال‌های دفاع‌مقدس به‌عنوان بخشی از تاریخ معاصر ما ارزش معنوی بسیاری دارد؛ ارزشی که باید زمینه‌های حفظ و ارائه بیشتر آن را فراهم کرد. قهستان در خراسان‌جنوبی شهری با تاریخ کهن و افتخارات معاصر است و داشتن مجموعه‌ای از تمثال شهدا در گلزار شهدای گمنام در کنار طبیعت زیبا و صنایع‌دستی ارزشمند، این شهر را دیدنی کرده است. به گزارش همشهری، همین پیشینه موجب شده است که استاندار خراسان‌جنوبی پیشنهاد دهد قهستان به قطب گردشگری ایثار و شهادت تبدیل شود. به‌گفته حمید ملانوری توجه به هر کدام از این ظرفیت‌ها می‌تواند نگاه کشور را به این منطقه جلب کند و به توسعه اشتغال بینجامد.

موزه‌ای از تاریخ دفاع‌مقدس

قهستان یکی از بخش‌های شهرستان مرزی درمیان است. فرماندار این شهرستان درباره ویژگی‌های قهستان به همشهری می‌گوید: قهستان به‌اندازه ۴ شهرستان دیگر استان رزمنده و شهید در دوران دفاع‌مقدس داشته است. جالب اینکه در محوطه مسجد امام‌حسین(ع) شهرستان و محل تدفین شهدای گمنام، تمثال ۶۰۰ شهید کشور و استان ساخته و نصب شده است. کنار هر تمثال هم مشخصات شهدا قرار دارد. این محوطه مشابه یک موزه می‌تواند جذاب بوده و برای کسانی که از آن بازدید می‌کنند جالب توجه باشد.

حسینعلی بخشی با بیان اینکه قهستان ۱۰۲ شهید در جنگ تحمیلی داشته، می‌گوید: به جز این بخش، قهستان مزارع متعددی دارد که در فصل‌های مختلف زیبایی آن بسیار دیدنی است. همچنین جاذبه‌های طبیعی، مجتمع تفریحی- گردشگری، مسجد جامع درخش، حوزه علمیه درخش و قلعه درخش از دیگر جاذبه‌های این منطقه است که می‌تواند مکانی جالب توجه برای گردشگران باشد.

وی با بیان اینکه قهستان شهری طولی است و به همین دلیل زمین مسکونی و کشاورزی در آن محدود است، می‌افزاید: خشکسالی‌های اخیر هم کشاورزی در این منطقه را با مشکل مواجه کرده است و به همین دلیل بسیاری تمایل دارند به مرکز استان یا خراسان رضوی مهاجرت کنند.

فرماندار شهرستان درمیان به‌دلیل وجود مزارع زرشک، یکی از راه‌های افزایش اشتغال را ایجاد صنایع تبدیلی در این زمینه می‌داند، اما معتقد است توسعه گردشگری هم می‌تواند مؤثر باشد. بخشی ادامه می‌دهد: با توجه به پتانسیل‌های تاریخی و طبیعی و ایثارگری منطقه، قهستان در فصل‌های مختلف می‌تواند پذیرای گردشگران باشد و حتی به‌عنوان مرکز گردشگری منطقه، زمینه سفر و بازدید از مناطق اطراف را هم برای گردشگران فراهم کند. توجه به گردشگری می‌تواند از مهاجرت جلوگیری کرده و موجب مهاجرت معکوس شود.

> فرماندار درمیان: در محوطه مسجد امام‌حسین(ع) قهستان تمثال ۶۰۰ شهید کشور و استان ساخته و نصب شده است. این محوطه مانند یک موزه جذاب است

وی ادامه می‌دهد: اگر روایتگری دفاع‌مقدس و زندگی شهدا در محوطه تمثال شهدا صورت گیرد، گردشگری ایثار و شهادت در این منطقه پربارتر خواهد بود. این موضوع جدا از گردشگری طبیعی این منطقه می‌تواند برای کودکان و نوجوانان خود شهرستان هم بسیار آموزنده باشد.

ایجاد گردشگری ایثار و شهادت زیرساخت می‌خواهد

اما پیشنهاد استاندار خراسان جنوبی برای تبدیل قهستان به قطب گردشگری ایثار و شهادت استان زیرساخت‌های زیادی نیاز دارد. مدیرکل میراث فرهنگی خراسان جنوبی در این‌باره به همشهری می‌گوید: استان خراسان جنوبی ۲ هزار شهید تقدیم کشور کرده است و در طول دوران دفاع‌مقدس هم بسیاری از مردم استان در جنگ حضور داشته‌اند. همچنین یکی از رخدادهای مهم تاریخ کشور یعنی حادثه طبس در استان ما رخ داده است. موقعیت جغرافیایی استان هم به شکلی است که شهروندان استان‌های جنوبی برای زیارت مشهد باید از این منطقه بگذرند. این موارد، زمینه‌ای را فراهم کرده است که خراسان جنوبی ظرفیت تبدیل به یکی از قطب‌های گردشگری ایثار و شهادت را داشته باشد.

حسن رمضانی با بیان اینکه خراسان جنوبی ۹۶۰ اثر ثبت شده در فهرست آثار ملی و ۴ اثر تاریخی ثبت جهانی دارد، درباره شهر قهستان می‌گوید: قهستان به جز آثار تاریخی دارای مجموعه‌ای از یادمان شهداست که می‌تواند برای مردم و به‌ویژه جوانان استان و دیگر شهرهای کشور جالب توجه باشد.

وی با بیان اینکه برای تبدیل قهستان به قطب گردشگری ایثار و شهادت استان به زیرساخت‌های زیادی نیاز دارد، می‌افزاید: ساخت زیرساخت‌های رفاهی و بهبود راه‌های استان یکی از نیازهای مهم قهستان برای جذب گردشگر است. باید مطالعات لازم انجام شود و مشاورانی روی طرح تبدیل قهستان به قطب گردشگری ایثار و شهادت کار کنند تا بتوان بودجه موردنیاز این طرح را مشخص کرد. مدیرکل میراث فرهنگی خراسان جنوبی با بیان اینکه این موضوع فقط در مرحله طرح پیشنهادی است، می‌گوید: درخواست ما از استاندار این است که به ایجاد زیرساخت‌های گردشگری استان کمک کنند تا بتوانیم طرح گردشگری ایثار و شهادت را اجرایی کنیم.

تمثال شهدا روی دیوار مسجد امام حسین (ع) قهستان

تسلیت

انالله و انا الیه راجعون

مدیریت محترم
مجتمع دنیای ماموت

با نهایت تاسف و تاثر، ضایعه غم‌بار
درگذشت جناب آقای

مهندس
بهروز فردوس

کارآفرین بزرگ صنعت ایران را خدمت آن گروه صنعتی محترم تسلیت گفته و از خداوند متعال برای روح پاک آن مرحوم، علّو درجات و مغفرت الهی و برای خانواده محترم صبر و شکیبایی آرزومندیم.

شرکت شیمیایی سَمَن

طرح روز
[داوود کاظمی]

کمپانی بین‌المللی اقتصاد گردشگری انگلستان: سفرهای داخلی در آسیا و اقیانوسیه افزایش یافت.

عدد خبر

احیای ۱۰ هکتار جنگل

۱۰هکتار از جنگل‌های شهرستان بویراحمد با مشارکت گروه کوهنوردی «چهارفصل» احیا شد. عباس حسن‌زاده رئیس اداره منابع طبیعی شهرستان بویراحمد با اعلام این خبر گفت: امسال ۴۰۰هکتار بذر کاری در جنگل‌های محدوده و ۴۰هکتار هم نهال کاری در شهرستان انجام می‌شود. در ۳سال اخیر ۱۲۰۰هکتار از این شهرستان احیا شده است.

کسری ۵۷۰ میلیون مترمکعب آب

مخزن آب‌های زیر زمینی در چهارمحال و بختیاری با کسری ۵۷۰ میلیون مترمکعبی روبه‌روست. این خبر را علی‌محمد محمدی، معاون آبخیزداری اداره کل منابع طبیعی وآبخیزداری استان داد و گفت: به‌منظور پیشگیری از خسارات فوق‌الذکر و حفاظت، احیا، توسعه و بهره‌برداری بهینه از منابع آب و خاک اقدامات آبخیزداری در استان انجام شده است.

خبرهای کوتاه

سامانه بارشی چهارشنبه وارد کشور می‌شود

مرکز ملی پیش‌بینی و مدیریت بحران مخاطرات وضع هوا از ورود سامانه بارشی در انتهای هفته خبر داد. به گزارش ایسنا، صادق ضیاییان، رئیس این مرکز گفت: با توجه به نفوذ جریانات مرطوب جنوبی، دوشنبه ۸آذر در مناطقی از هرمزگان، نیمه جنوبی کرمان، جنوب و غرب سیستان و بلوچستان و شرق فارس رگبار و رعد و برق و وزش باد شدید موقت و سه‌شنبه ۹آذر در مناطقی از خراسان جنوبی، شرق هرمزگان، جنوب کرمان و غرب سیستان و بلوچستان بارش پراکنده پیش‌بینی می‌شود. طی این مدت شرایط پایداری هوا در سایر مناطق کشور ادامه دارد. همچنین از اواخر چهارشنبه ۱۰آذر با ورود سامانه بارشی در مناطقی از استان‌های آذربایجان غربی و شمال آذربایجان شرقی بارش پراکنده رخ می‌دهد. پنجشنبه ۱۱آذر گستره بارش علاوه بر شمال غرب، مناطقی از غرب، سواحل دریای خزر و دامنه‌ها و ارتفاعات جنوبی البرز را فرا می‌گیرد.

آغاز طرح زراعت چوب استان اصفهان

نخستین طرح زراعت چوب استان اصفهان با استفاده از پساب آغاز شد. به گزارش همشهری، مسعود منصور، رئیس سازمان جنگل‌ها، مراتع و آبخیزداری کشور در این‌باره گفت: نهال‌کاری و زراعت چوب استان اصفهان در کاشان به‌عنوان نخستین طرح با استفاده از پساب آغاز شده است. اجرای طرح‌های منابع طبیعی در سه محور تولید، پشتیبانی‌ها، مانع‌زدایی‌ها و ۱۴محور فرعی علاوه بر اینکه موجب تقویت حفاظت، احیا و بهره‌برداری اصولی منابع‌طبیعی کشور در حفظ آب، خاک و پوشش گیاهی است در امنیت غذایی کشور و ایجاد زمینه برای تولید و معیشت پایدار و شرایط زیستی مناسب نیز نقش مهم و مؤثری دارد. به‌گفته وی، اجرای فعالیت‌های منابع طبیعی با محورهای فرعی شامل هدف‌گذاری ۴۰هزار هکتار زراعت چوب در کشور، اتمام ۴۰میلیون هکتار کاداستر اراضی منابع طبیعی، اجرای ۱،۵میلیون هکتار طرح‌های آبخیزداری، اجرای ۱۵۰هزار هکتار کشت گیاهان دارویی، اجرای ۳۰۰هزار هکتار عملیات بیابان‌زدایی، ۲۵۰هزار هکتار احاله مدیریت طرح‌های مرتعداری، ۴۰میلیون هکتار کاداستر اراضی منابع طبیعی و جنگل‌کاری اقتصادی با کشت گونه‌های بومی سازگار در تمامی استان‌های کشور است.

پروژه‌های فاقد مجوز تامین اعتبار نمی‌شود

رئیس سازمان حفاظت محیط‌زیست تشدید نظارت بر فعالیت‌های توسعه‌ای با هدف جلوگیری از آسیب به محیط‌زیست را ضروری دانست و تأکید کرد که پروژه‌های بدون مجوز زیست‌محیطی امسال تامین اعتبار نخواهند شد. به گزارش پایگاه اطلاع‌رسانی سازمان حفاظت محیط‌زیست، علی سلاجقه درباره صدور برخی مجوزها برای اجرای پروژه‌های عمرانی با وجود آسیب زا بودن برای محیط‌زیست اعلام کرد: اگر در مواردی حتی در فاز اجرایی طرح عمرانی به این نتیجه برسیم که پروژه از نظر محیط‌زیستی مشکل دارد، بی‌تردید مجوزهای صادر شده را باطل می‌کنیم و اجازه نمی‌دهیم اجرای طرح با همان شکل ادامه پیدا کند، چون طبق تأکید ریاست جمهوری برای ما توسعه فرع بر محیط‌زیست است. این جمله بسیار ارزنده است و همه دستگاه‌های مسئول در دولت موظف هستند از بالاترین مقام اجرایی کشور تبعیت کنند. ما هم موظفیم در این زمینه نظارت داشته باشیم.

۱۰ میلیون تومان هزینه سفر پایان هفته

بررسی همشهری از بازار سفرهای داخلی مشخص کرد هزینه سفر ایرانی‌ها با رشد تصاعدی مواجه شده و تنها برای ۲ روز پایان هفته به بیش از ۱۰ میلیون تومان رسیده است

[محمد باریکانی
دبیر گروه زیست‌بوم]

گردشگری

همزمان با تشدید تحریم‌ها و بسته شدن مرزها به روی گردشگران خارجی در دوران کرونا توجه دولت‌های گذشته و فعلی ایران به موضوع سفرهای داخلی معطوف شده و متولیان گردشگری در دولت معتقدند حالا که کووید- ۱۹ در ایران اندکی فروکش کرده و واکسیناسیون مردمی به بیش از ۱۰۰میلیون دوز رسیده است، با کاهش محدودیت‌های سفر و تقاضای مردم برای سفر، بهترین زمان برای تقویت سفرهای داخلی است.

متولیان گردشگری در دولت چه در دولت قبل و چه اکنون اما در ترویج سفرهای داخلی یک نکته را فراموش کرده‌اند. وضعیت اقتصادی مردم چندان مطلوب نیست و فعالان صنعت گردشگری در بخش خصوصی و مراجع آماری کشور همچون مرکز آمار ایران بارها تذکر داده‌اند که به‌دلیل وضعیت اقتصادی نه چندان مناسب مردم، سفر در داخل کشور نیز به‌تدریج در حال حذف از برنامه خانوارهای ایرانی است.

افزایش قیمت حمل‌ونقل و اقامت اما تأثیر خود را بر بسته‌های گردشگری نیز گذاشته است. با این حال مردم علاقه‌مند به سفر تصور می‌کنند در سفرهای انفرادی هزینه‌های جاری آنها کاهش می‌یابد و بهتر است به جای استفاده از تور با خودروی شخصی یا خرید شخصی بلیت پرواز و حمل‌ونقل اقدام به کاهش هزینه‌های سفر کنند.

روزنامه همشهری به همین بهانه سری به جزیره کیش که مهم‌ترین مقصد گردشگری ایرانی‌ها در این فصل از سال است زده تا مشخص شود هزینه سفرهای داخلی آن هم در فصلی که فصل رکود گردشگری در کشور و فصل توجه به مقاصد گرمتر و بیابانی نظیر جزایر جنوبی یا نقاط بیابانی‌تر ایران است، چه اندازه افزایش یافته است؟

جزیره کیش همواره مورد توجه ایرانی‌ها در فصل پاییز و زمستان و حتی تعطیلات نوروز است. اما حال و هوای سفر به این جزیره در فصل رکود گردشگری کشور چگونه است؟ هزینه سفر به کیش چه اندازه افزایش یافته و گردشگرانی که حالا و در فصل رکود گردشگری (زمستان) به این جزیره سفر می‌کنند با چه هزینه‌های سنگینی مواجه می‌شوند؟

بلیت پرواز به کیش در ایرلاین‌های مختلف برای آخر هفته یعنی چهارشنبه تا جمعه با افزایش قیمت حدود ۳۰۰هزار تومان عرضه می‌شود یعنی اگر روزهای یکشنبه هزینه پرواز رفت و برگشت به کیش ۸۰۰هزار تا ۸۵۰هزار تومان قیمت بخورد، در پایان هفته این رقم به یک میلیون تومان تا یک میلیون و ۲۰۰هزار تومان می‌رسد.

یعنی یک خانواده ۴نفری اگر تصمیم به سفر به جزیره جنوبی ایران برای یک سفر ۳ روزه آخر هفته داشته باشد مبلغی حدود ۵میلیون تومان باید برای رسیدن به جزیره هزینه کند. خب تا اینجای کار یک خانواده ایرانی تنها برای رسیدن به جزیره از مسیر هوایی و فرودگاه تا فرودگاه باید ۵میلیون تومان کنار بگذارد. از فرودگاه تا هتل محل اقامت نیز ۲۵تا ۳۵هزار تومان هزینه حمل‌ونقل در جزیره است که این مبلغ از طریق دستگاه کارتخوان رانندگان تاکسی جزیره پرداخت می‌شود. حالا نوبت پرداخت هزینه اقامت است. اقامت از روز چهارشنبه تا روز جمعه در هتل‌های جزیره در کمترین حالت برای یک خانواده از یک میلیون و ۲۰۰ هزار تومان تا ۵میلیون تومان برای یک شب هزینه دارد و بدین‌ترتیب در کمترین حالت یک خانواده ایرانی برای شب‌مانی در جزیره به‌مدت ۲ شب آن هم برای گذراندن آخر هفته باید از ۲میلیون و ۴۰۰هزار تومان برای یک هتل ۳ ستاره تا ۱۰میلیون تومان برای یک هتل ۵ ستاره هزینه اقامت در هتل پرداخت کند.

بدین‌ترتیب در گام نخست، رسیدن به جزیره کیش و رفتن از فرودگاه تا هتل محل اقامت و گرفتن اتاق‌ها برای ۲ شب اقامت تا اینجای کار برای یک خانواده ۴نفری بین ۷میلیون و ۵۰۰هزار تومان تا حدود ۱۲میلیون تومان هزینه دارد.

حالا سری به تفریحات و استفاده از امکانات جزیره بزنیم تا مشخص شود سرنوشت مالی یک گردشگر داخلی در کیش به کجا می‌رسد؟ استفاده از پارک آبی جزیره با افزایش بیش از صددرصدی نسبت به ماه های گذشته برای هر فرد ۵۸۰هزار تومان قیمت خورده است. اجاره یک قایق موتوری برای چرخیدن روی آب برای ۲۰دقیقه ۳۵۰هزار تومان قیمت دارد. توجه کنید این رقم فقط برای چرخیدن روی آب است و رفتن به نقاطی که بتوانید به ماهی‌ها غذا بدهید یا مرجان‌های رنگی داخل آب را ببینید با قایق‌های سرگردانی که پیشنهاد ۲۵۰هزار تومانی برای چرخیدن روی سطح آب آن هم برای ۱۰دقیقه را می‌دهند تا ۵۰۰هزار تومان هم هزینه دارد.

استفاده از امکانات تفریحی داخل سافاری پارک جزیره نیز از حدود ۶۰هزار تومان برای نیم ساعت شترسواری تا ۵۰۰هزار تومان استفاده از عینک‌های واقعیت مجازی برای هر گردشگر هزینه دارد. اگر بخواهید از رستوران‌ها و کافه‌های داخل جزیره هم استفاده کنید حتما بدانید که باید از حدود ۶۰۰هزار تومان برای صرف قهوه و کیک یک خانواده ۴نفری تا پرداخت بیش از یک میلیون تومان برای سرو غذا در رستوران‌های جزیره برای همین خانواده هزینه کنید.

اجاره هر ساعت موتور برقی با توجه به مسیرهای ۲۵تا ۳۵هزار تومانی تاکسی‌های جزیره برای تردد داخل جزیره ساعتی ۲۵۰تا ۴۰۰هزار تومان قیمت دارند. اگر هم بخواهید یک خودرو برای تردد در جزیره برای ۲۴ساعت اجاره کنید در کمترین حالت ۶۰۰هزار تومان باید به مراکز اجاره خودرو پرداخت کنید.

بدین‌ترتیب در محاسبه نرخ سفر به کیش برای پایان هفته آن هم با حذف بسیاری از خدمات تفریحی و گردشگری جزیره از بسته سفر، یک خانواده ۴نفری که بخواهد از روز چهارشنبه تا پایان روز جمعه به کیش سفر کند در کمترین حالت باید ۱۰میلیون تومان هزینه کند. ۱۰میلیون تومان برای ۲ روز سفر آن هم در فصلی که ایران در زمان اوج سفرها همچون نوروز و تعطیلات طولانی دیگر نیست.

شاید تصور کنید که در فصل گردشگری جنوب چنین نرخ‌هایی چندان هم گران نیست. پس اجازه دهید سری به کاشان در فاصله ۳ساعتی تهران بزنیم. یک خانواده ۴نفری برای رسیدن به کاشان با اتوبوس در کمترین حالت باید ۲۰۰هزار تومان هزینه کند. هزینه اقامت در یک اقامتگاه بومگردی نیز برای یک اتاق ۴تخته در سفرهای آخر هفته ۹۵۰هزار تومان و در روزهای کاری هفته ۶۵۰هزار تومان قیمت دارد. تا اینجای کار رسیدن به کاشان برای یک خانواده ۴نفری و اطمینان از اقامت بیش از یک میلیون تومان هزینه دربرداشته است. هر وعده غذا نیز به‌طور میانگین قیمتی حدود ۵۰۰هزار تومان هزینه دارد. گشت‌وگذار در شهر و خرید بلیت اماکن و سایت‌های گردشگری کاشان نیز رقمی نزدیک به ۴۰۰هزار تومان قیمت می‌خورد و بدین‌ترتیب هزینه رسیدن به کاشان آن هم زمینی و اقامت و صرف غذا برای ۲ روز بدون احتساب قیمت خرید مایحتاج و سوغات حدود ۵میلیون تومان هزینه دارد.

اگر فکر می‌کنید سفر به مشهد در همین زمان کمتر از سفر به کاشان هزینه دارد سخت در اشتباهید. بلیت پرواز به مشهد ۵۰۰هزار تومان تا بیش از ۸۰۰هزار تومان قیمت دارد. یعنی یک خانواده ۴نفری عازم مشهد در همان بدو ورود به فرودگاه مشهد مبلغی معادل ۲میلیون تومان تا ۳میلیون و ۲۰۰هزار تومان هزینه پرواز داده است. میانگین مبلغ اقامت در مشهد نیز برای هتل‌ها با ستاره‌های مختلف از حدود یک میلیون تومان تا نزدیک به ۳میلیون تومان قیمت خورده است. یعنی یک خانواده ۴نفری برای رسیدن به مشهد تا لحظه دریافت اتاق هتل ۳/۵ تا ۶/۵ میلیون تومان هزینه کرده است. این هزینه‌ها جدای از احتساب مبالغی است که یک خانواده برای ۲ روز سفر آخر هفته‌ای به مشهد و بازدید از جاذبه‌های زیارتی، تاریخی و تفریحی این شهر باید بر قیمت تمام‌شده سفر داخلی خود اضافه کند. بنابراین در یک محاسبه سطحی می‌توان گفت نرخ سفر به مشهد با نرخ تمام‌شده سفر به کیش فاصله چندانی ندارد.

وزارت میراث فرهنگی، گردشگری و صنایع‌دستی با تأکید دولت و رئیس‌جمهوری تمرکز ویژه‌ای بر توسعه گردشگری داخلی در کشور دارد. وزیر میراث‌فرهنگی و معاون گردشگری کشور بارها درخصوص گردش مالی بالای سفرهای داخلی به جای جذب گردشگران خارجی سخن گفته‌اند و بر توسعه و ترویج سفرهای داخلی در کشور تأکید کرده‌اند. در این شرایط اما به‌نظر می‌رسد هزینه‌های سرسام‌آور سفرهای داخلی با افزایش تورم و بالارفتن هزینه خدمات در بخش‌های ضروری‌تر خانوار ایرانی به حذف سفر از برنامه خانواده‌ها منجر شده است. مرکز آمار ایران چندی پیش اعلام کرده بود که بیش از ۴۰درصد از کارمندان دولت اصلا سفر نرفته‌اند و بسیاری از مردم نیز سفر را از سبد نیازهای خود حذف کرده‌اند. بدین‌ترتیب به‌نظر می‌رسد در شرایطی که سفر در ایران لاکچری‌تر و دوباره تبدیل به یک کالای لوکس شده است، بهتر است وزارت میراث‌فرهنگی با مدیریت هزینه خدمات سفر به برقراری عدالت سفر اقدام کند و امکان سفر برای اقشار کمتر برخوردار جامعه ایرانی را فراهم کند تا با این اقدام رونق به گردشگری داخلی کشور بازگردد و حجم بیشتری از ایرانی‌ها قادر به انجام سفرهای داخلی حداقل برای یک‌بار در سال شوند.

عکس: همشهری/ساناز امامی

تالاب‌های زنده؛ تالاب‌های مرده

سازمان ثبت اسناد کشور تلاش وزارت نیرو را برای مالکیت مطلق بر تالاب‌های ایران خنثی کرد

[زهرا رفیعی
خبرنگار]

محیط زیست

هیچ‌کدام از تالاب‌های کشور وضعیت خوبی ندارند. همه آنها در مشکل حقابه‌هایی که وزارت نیرو ملزم به تامین آن است، درد مشترک دارند. اما تنها خبر خوشحال‌کننده در مورد تالاب‌ها این است که سازمان ثبت اسناد از تصاحب مالکیت تالاب‌ها که در دولت قبل و توسط وزارت نیرو دنبال می‌شد، جلوگیری کرد. خبر خوب دیگر آن است که اکنون حال تالاب‌های کانی‌برازان، تالاب اقماری دریاچه ارومیه و تالاب‌های ساحلی کشور به لحاظ منابع آبی اندکی بهتر از دیگر تالاب‌های کشور است.

حال خوب تالاب‌ها

آرزو اشرفی زاده، مدیر کل تالابهای سازمان حفاظت محیط زیست درباره تالاب‌هایی که هنوز حال خوبی دارند به همشهری می‌گوید: با توجه به خشکسالی شدیدی که در سال جاری با آن روبه‌رو هستیم و کاهش بارش ها، تالاب‌هایی که توانستند حقابه بهتری دریافت کنند شامل شادگان و هورالعظیم و همچنین تالاب‌های اقماری دریاچه ارومیه مانند کانی برازان و سولدوز بودند و وضعیت مناسبتری دارند. البته تالاب‌های دیگری هم مثل میل مغان در اردبیل وضعیت بهتری از نظر منابع آبی دارند. متاسفانه با توجه به خشکسالی شدید امسال اکثر تالاب ها حقابه زیست محیطی خود را دریافت نکردند این با وجود پیگیری های زیاد سازمان حفاظت محیط زیست است.

تثبیت مالکیت تالاب‌ها به نفع سازمان حفاظت محیط‌زیست، موضوعی است که رئیس فراکسیون محیط‌زیست مجلس در صفحه رسمی توییتر خود درباره آن نوشته است. سمیه رفیعی نوشت: «پس از پیگیری‌های مکرر فنی و کارشناسی بالاخره با دستور سازمان ثبت اسناد جلوی تصاحب مالکیت تالاب‌ها که مدتی توسط وزارت نیرو دنبال می‌شد، گرفته شد. مجلس و فراکسیون محیط‌زیست با تمام قوا مقابل هرگونه تضییع حق محیط‌زیست خواهد ایستاد. حتی اگر مدیران مسئول برایش تفاهم کرده باشند.

براساس قانون جامع حدنگار مصوب بهمن‌ماه ۱۳۹۳، سازمان ثبت اسناد و املاک کشور موظف است موقعیت و حدود تمام کوه‌ها، مراتع، جنگل‌ها، دریاها دریاچه‌ها، تالاب‌ها و مسیل‌های دایر و متروکه را مشخص و تثبیت کند. برای این سازمان فرقی نمی‌کرد که چه سازمانی این اسناد را زودتر ارائه می‌کند. وزارت نیرو که به استناد ماده۲ تبصره‌ها و آیین‌نامه‌های قانون توزیع عادلانه آب مصوب هیأت‌وزیران در سال ۱۳۷۹ به درخواست سازمان حفاظت محیط‌زیست که آن زمان تجهیزات حدنگاری را نداشت، کارهای حدنگاری تالاب‌ها و رودخانه‌ها و مرداب‌ها را انجام داد و سال گذشته مدارک تالاب انزلی را برای اخذ سند مالکیت به سازمان ثبت اسناد داد. تازه این موقع بود که سازمان حفاظت محیط‌زیست که متولی مدیریت تالاب‌هاست برای بازگرداندن مالکیت تالاب‌ها شروع به نامه‌نگاری کرد.

فارغ از موضوع مالکیت تالاب، حقابه عنوان اصلی‌ترین مشکل تالاب‌هاست که هیچ‌کدام از تالاب‌های کشور به‌طور کامل آن را دریافت نکرده‌اند. حتی بیش از ۶۰درصد حقابه دریاچه ارومیه که برایش ستاد احیا تشکیل شد و هزاران میلیارد تومان نیز صرف احیای آن شد، به بهانه کاهش بارندگی ۱۷درصدی، پرداخت نشده است. مهری اثنی‌عشری، مدیر پروژه احیای تالاب‌ها اما در گفت‌وگو با همشهری در مورد جلوگیری از صدور سند مالکیت تالاب‌ها به نام وزارت نیرو می‌گوید: براساس قانون، مسئولیت حفاظت و مدیریت تالاب‌ها برعهده سازمان حفاظت محیط‌زیست به‌عنوان یک نهاد نظارتی است. به‌جز دستگاه‌های دولتی، بهره‌برداران دیگری در حوزه تالاب‌ها وجود دارند که هر کدام اثرات خاص خود را بر این اکوسیستم می‌گذارند.

تالاب‌های کشور مانند سایر مناطق چهارگانه به قائم‌مقامی سازمان منابع طبیعی در اختیار سازمان حفاظت محیط‌زیست است. این رویه به سازمان حفاظت محیط‌زیست کمک می‌کند که با رویکرد زیست‌بومی از دستگاه‌های اجرایی مطالبه‌گری کند.

مهری اثنی‌عشری در این‌باره می‌گوید: سازمان حفاظت محیط‌زیست از دستگاه‌های مختلف می‌خواهد که براساس مسئولیت‌هایی که در برنامه‌های مشارکتی با رویکرد زیست‌بومی تدوین شده همکاری کنند و این درخواست به‌دلیل جایگاه سازمان در دولت ممکن می‌شود.

رویکرد زیست‌بومی حدود ۱۵سال است برای حفاظت و مدیریت تالاب‌ها دنبال می‌شود. براساس این رویکرد، بین بهره‌برداری خردمندانه توسط ذی‌نفعان و حفاظت از تالاب تعادل و توازن ایجاد می‌شود. مهری اثنی‌عشری می‌گوید: از رویکرد توسعه صرف گذشتیم و به رویکرد حفاظت صرف رسیدیم به‌طوری که دور مناطق سیم‌خاردار کشیدیم و بهره‌برداری از آن را گرفتیم. اما دیدیم معیشت پایدار جامعه محلی که در آنجا زندگی می‌کند وابسته است. اکوسیستم تالابی برای رفاه جامعه بشری است و کارکردهایش برای این است که انسان‌ها زندگی بهتری داشته باشند. بنابراین سازمان سراغ رویکرد زیست‌بومی رفت تا بهره‌برداری و حفاظت هم‌زمان رخ دهد. ایجاد تعادل اصول مختلفی دارد، ازجمله اینکه مدیریت نباید از بالا به پایین باشد و باید به دانش بومی، مسائل اجتماعی و اقتصادی و... در کنار مسائل مربوط به تنوع‌زیستی توجه شود.

وزارت نیرو در همه دولت‌ها تاکنون نشان داده است که نگاهش بهره‌برداری صرف از منابع آبی بدون توجه به نیازهای زیستی است. کما اینکه حقابه زیستی تالاب‌ها تماما پرداخت نشده است. همه حرف سازمان حفاظت محیط‌زیست در مورد حقابه‌ها این است که اگر قرار است به‌دلیل خشکسالی حقابه‌ها کمتر پرداخت شود، این کاهش، در سهم سایر ذی‌نفعان در صنعت، شرب و کشاورزی اعمال شود نه اینکه محیط‌زیست محروم بماند.

به گفته مهری اثنی‌عشری، مدیر پروژه احیای تالاب‌ها در رویکرد زیست‌بومی باید این حقابه‌ها با عدالت بین ذی‌نفعان تقسیم شود اما در ۱۵سال گذشته به‌دلیل نگاه بخشی به ماجرای آب اگرچه در این سال‌ها کمرنگ شده، اما همچنان وجود دارد. کشاورزی به فکر تولید و خودکفایی در محصول خود است و توجهی به آب‌بر بودن محصول ندارد. وزارت نیرو به‌دنبال تامین آب بیشتر برای بهره‌برداران در بخش‌های شرب، صنعت و کشاورزی است. منافع بخشی کماکان وجود دارد. ضمن اینکه لازم است در سیاستگذاری‌های کلان و تخصیص بودجه‌های ملی و استانی، نگاه و رویکرد زیست‌بومی باشد و برنامه‌ها به‌صورت الزام‌آور یعنی به‌صورت دستورالعمل به دستگاه‌ها ابلاغ شود. در این سال‌ها این روندها اگرچه کمی تغییر کرده ولی همچنان کامل نیست.

بزرگترین مشکل تالاب‌ها مسئله حقابه‌های زیستی است؛ حقابه‌ای که تالاب بتواند با آن کارکردهای اکولوژیک خود را برای ذی‌نفعان داشته باشد. اما به‌گفته علی ارواحی، مشاور مدیریت زیست‌بوم‌های تالابی مشکلات تالاب‌ها را در چند حوزه دیگر نیز باید پیگیری کرد. هر کدام از آنها می‌تواند حیات تالاب‌ها را به خطر بیندازد. او در گفت‌وگو با همشهری می‌گوید: ورود آلاینده‌ها و گونه‌های مهاجم به تالاب‌ها و تغییر اراضی زمین‌های تالابی از دیگر مشکلات تالاب‌هاست.

به دلیل حاصلخیزبودن زمین‌های تالابی در سال‌های اخیر که خشکسالی پهنه‌های آبی را کوچک‌تر کرد، دست‌درازی به تالاب بیشتر از همیشه شد و حالا علی ارواحی می‌گوید: بلاتکلیف‌بودن مرزها و مالکیت تالاب‌ها این تهدید بالقوه را به بالفعل تبدیل می‌کند.

حال کدام تالاب‌ها بهتر است؟

علی ارواحی کارشناس تالاب‌ها که پیش‌تر مدیر پروژه احیای تالاب‌ها بود، می‌گوید، تالاب‌های ساحلی در جنوب کشور به لحاظ حقابه وضعیت بهتری دارند. مثلا تالاب خور باهو در گواتر سیستان‌وبلوچستان از آن دست تالاب‌هاست. از تالاب‌های داخلی اغلب تالاب‌ها با مشکل کم‌آبی مواجهند. زریبار که زمانی به نسبت شرایط بهتری داشت با مشکل روبه‌روست. میانکاله، گاوخونی، ارومیه، بختگان و... از آن جمله‌اند. پخش‌شدن آلاینده‌های نفتی به‌دلیل قاچاق سوخت، وضعیت تالاب‌های ساحلی در جنوب را نامساعد کرده است. مثلا تالاب حله بوشهر جزو این دسته از تالاب‌هاست. در میانکاله و زریبار موضوع آلاینده‌های ناشی از پساب کشاورزی و شهری و روستایی به‌صورت جدی مطرح است. متأسفانه واقعیت این است که در مورد تالاب‌های ما همچنان تهدیدهایی که متوجه‌شان بوده پابرجاست. دفع پسماند در حاشیه تالاب و ورود شیرابه‌های آن به تالاب‌ها به‌خصوص تالاب شادگان ازجمله مشکلات اصلی در سلامت تالاب‌هاست. پساب تولید نیشکر یکی از مشکلات تالاب شادگان است. بنابراین شاید نتوان تالابی یافت که از همه لحاظ وضعیت بهتری داشته باشد. تالاب نئور البته چندان مشکل حقابه ندارد، ولی مشکل غیربومی و ماهی مهاجم کاراس را دارد. به‌طوری که باعث حذف گونه بومی قزل‌آلا از تالاب شده است.

تالاب‌هایی که مشکل آلاینده‌های کشاورزی، صنعتی، شهری و دفن زباله دارند	شادگان، زریبار، میانکاله، انزلی
تالاب‌هایی که مشکل آلاینده‌های نفتی دارند	هورالعظیم، شادگان، حرای رودشور- شیرین میناب
تالاب‌هایی که مشکل تغییر اراضی دارند	زریبار، پریشان، انزلی، میانکاله
تالاب‌هایی که مشکل ورود گونه مهاجم دارند	هامون و هورالعظیم: تیلاپیا، نئور: ماهی کاراس، میانکاله: لاک‌پشت نرم‌لاک موسوم به نینجاهای چینی، انزلی: سنبل آبی
تالاب‌هایی که مشکل ضعف در دیپلماسی آب دارند	هامون، میانکاله و خلیج گرگان (پساب کشورهای همسایه)
تالاب‌هایی که همه مشکلات را یک‌جا دارند	پریشان، گاوخونی، جازموریان
تالاب‌هایی که وضعیت نسبتا خوبی دارند	نئور در اردبیل، کانی برازان در آذربایجان غربی، میل مغان، سولدوز

طلاهای کثیف و خطرناک، بلای جان زمین

بخشی از پسماندهای خشک خانگی که همراه دیگر زباله‌ها دفن می‌شوند، آب و خاک را آلوده کرده و حیات موجودات را به خطر می‌اندازند

زینب زینال‌زاده
خبرنگار

گزارش

قوطی‌های رنگ، حشره‌کش‌ها، باتری‌ها و... به‌دلیل وجود ترکیبات سمی، قابل اشتعال و واکنش‌دهنده پسماندهای خطرناک خانگی محسوب می‌شوند که باید به‌صورت مجزا تفکیک و اصولی دفن شوند؛ موضوعی که کمتر مورد توجه قرار گرفته و اطلاع‌رسانی‌ها هم در راستای آگاهی‌بخشی به شهروندان بسیار اندک و ناچیز بوده است. همین غفلت، سبب شده تا پسماندهای خطرناک خانگی با پسماندهای عادی مخلوط و در سطل‌های زباله رها شوند. این در حالی است که به‌گفته فعالان محیط‌زیست اگر زباله‌های خطرناک خانگی درست جداسازی و دفن نشوند می‌توانند تهدیدی برای بهداشت عمومی و محیط‌زیست باشند. هرچند در طرح جامع مدیریت پسماند شهر تهران، برنامه‌ای برای ۲۰سال آینده ترسیم و در آن توصیه شده مطالعات دقیق‌تری درباره پسماندهای خطرناک خانگی انجام شود، اما به‌گفته مدیر مطالعات خدمات شهری مرکز مطالعات و برنامه‌ریزی شهر تهران هنوز برنامه مدونی برای کاهش این آسیب در پایتخت تهیه نشده است. رضا بیات با تأکید بر اینکه تهدید تولید شیرابه و آلودگی‌های ایجاد شده به‌واسطه پسماندهای خطرناک خانگی بسیار جدی هستند، می‌گوید: «عدم‌جمع‌آوری مجزای پسماندهای خطرناک خانگی و دفن آنها همراه با پسماند شهری، باعث افزایش آلودگی شیرابه و کاهش پتانسیل استحصال انرژی از گاز محل دفن می‌شود که علاوه‌بر اثرات زیست‌محیطی، هزینه‌های اقتصادی و اجتماعی فراوانی به شهر تهران تحمیل می‌کند.» هومن غلام‌پور یکی از صاحب‌نظران در حوزه مدیریت پسماندهای شهری هم دفن زباله‌های خطرناک خانگی همراه با سایر زباله‌ها در مجتمع آرادکوه را نادرست می‌داند و می‌گوید: «اگر در بخش جمع‌آوری و دفن پسماندها به همین روش فعلی ادامه دهیم قطعا در سال‌های آتی با بروز مشکلات زیست‌محیطی مواجه می‌شویم که منجر به ایجاد محدودیت‌ها و محرومیت‌ها از سوی مجامع بین‌المللی خواهد شد.» او به همشهری می‌گوید: «حدود ۱,۴۳درصد پسماندهای خانگی که مردم در طول سال تولید می‌کنند، پسماندهای خطرناک هستند که در فصل زمستان این میزان به ۱,۵۸درصد افزایش می‌یابد و در فصل تابستان هم به کمترین میزان یعنی ۱,۲۲درصد می‌رسد.»

اصفهان پیش‌روست

استفاده از تجارب شهرها و کشورهایی که در حوزه جمع‌آوری پسماندهای خطرناک خانگی موفق بوده‌اند می‌تواند به عملکرد بهتر مدیریت شهری کمک کند. به‌گفته سعید مرادی‌کیا، فعال محیط‌زیست، شهر اصفهان در این حوزه پیشرو بوده است. او می‌گوید: «اصفهان جزو شهرهایی است که برای پسماندهای خطرناک در حوزه زیست‌محیطی برنامه دارد و توانسته پسماند خطرناک تولیدشده را به‌صورت هدفمند جمع‌آوری و بازیافت کند.» او به موضوع بازیافت در حوزه تولید هم اشاره و عنوان می‌کند: «مدیران اجرایی و تولیدکنندگان این موضوع را مدنظر داشته باشند که برای بازیافت بهینه پسماند باید قبل از تولید اقدام کنند که با این رویکرد تمام تولیدات با هدف بازیافت حداکثری صورت می‌گیرد و این یعنی موفقیت در حوزه پسماند.» به‌گفته این فعال محیط‌زیست، دنیا به‌سوی کاهش پسماند از مبدأ گام برداشته است و ما هم باید با تصویب مصوبات ملی و شهری در این مسیر حرکت کنیم.

کیسه‌های قرمز برای زباله‌های خطرناک

آموزش شهروندان و توزیع کیسه‌هایی به رنگ قرمز، پیشنهاد فعالان محیط‌زیست در راستای جمع‌آوری هدفمند پسماندهای خطرناک خانگی است. البته استفاده از استارت‌آپ‌ها در این بخش هم می‌تواند کمک‌کننده باشد. معاون پردازش و دفع سازمان مدیریت پسماند تهران با تأیید پیشنهادهای ارائه‌شده می‌گوید: «ظرفیت مجتمع آرادکوه رو به کاهش است و باید برای انواع پسماندهای خطرناک شهری قبل از ورود به چرخه جمع‌آوری پسماند تصمیم گرفته شود و دستگاه‌های ناظر هم باید موضوع را قاطعانه رصد کنند.» به‌گفته حسین حیدریان برخی پسماندهای خطرناک شهری در فرایند بیولوژیک و چرخه زیست‌محیطی، خسارات جبران‌ناپذیری ایجاد می‌کنند که قبل از دیر شدن باید تدابیری در این حوزه اندیشیده شود.

طبقه‌بندی پسماندها

طبقه‌بندی پسماند منجر به مدیریت صحیح می‌شود. این راهکاری است که علیرضا عسگری، کارشناس مدیریت پسماند به آن اشاره و با بیان اینکه به‌دلیل رشد روزافزون جمعیت و توسعه صنعتی در کشور حفظ و حراست از محیط‌زیست با مدیریت پسماندها ضروری است، می‌گوید: «برای داشتن یک سیستم یکپارچه مدیریت پسماند، نیاز است شناسایی و طبقه‌بندی پسماندها بسیار دقیق و اصولی صورت گیرد تا بتوان بر مبنای آن، برنامه‌ریزی و مدیریت کرد. همچنین علاوه‌بر طبقه‌بندی صحیح و اصولی پسماندها باید شناسه‌گذاری دقیق و مدونی صورت بگیرد و یک سیستم هماهنگ کشوری هم وجود داشته باشد تا براساس آن بتوان از اطلاعات تولید شده اولیه در تصمیم‌گیری‌های مدیریتی استفاده کرد.»

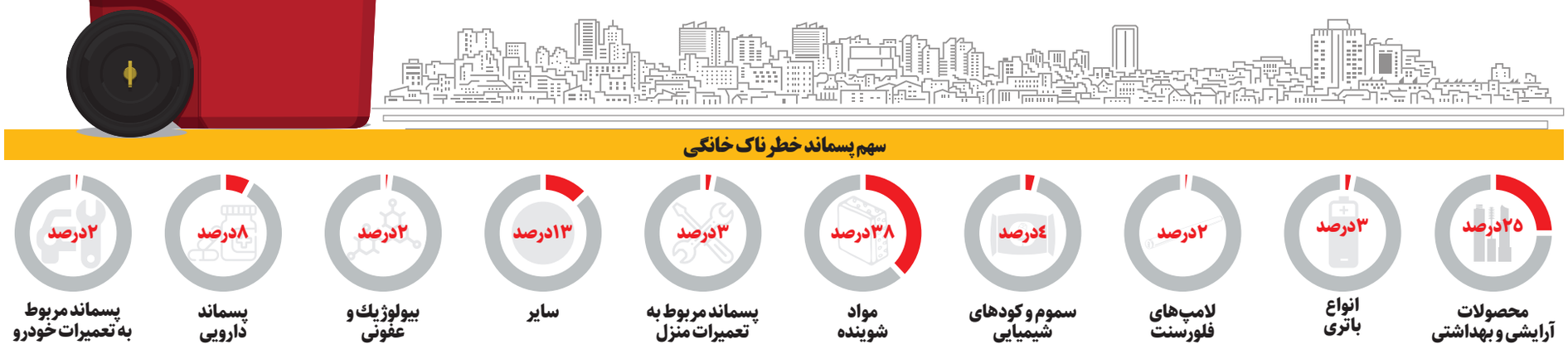

شهر از نگاه چهره‌ها

تهران شهری نیست که می‌شناختم

سعید پیردوست
بازیگر سینما و تلویزیون

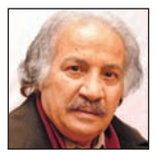

چهره تهران در طول زمان آنقدر دستخوش تغییرات شده و امروزه غرق در مشکلات ریز و درشت است که دیگر حتی شبیه شهری نیست که من و امثال من می‌شناختیم. اگر بخواهم از مشکلات تهران بگویم، اصلا نمی‌دانم باید از کجا شروع کنم! آلودگی هوا که این روزها در شهر بیداد می‌کند. با اینکه خانه ما در محله خوش آب و هوای شهران قرار دارد، اما همین که پنجره را باز می‌کنم، از سیاهی و تیرگی هوایی که نفس کشیدن را سخت می‌کند، متوجه می‌شوم در آسمان شهر چه خبر است. وضعیت ترافیک معابر هم که فاجعه و مصیبت‌بار است. جمعه‌ها که از خانه بیرون می‌زنم با تعجب از خودم می‌پرسم در یک روز تعطیل و غیرکاری این همه ماشین و موتور در خیابان چه می‌کنند و با این عجله‌ای که دارند، مگر می‌خواهند کجا بروند؟ در اغلب خیابان‌ها حتی یک تکه جا برای توقف‌کردن هم پیدا نمی‌شود. از اینها که بگذریم به این همه کودک کار و متکدی و معتاد متجاهر و کارتن‌خواب می‌رسیم؛ همانطور که شهردار تهران هم می‌گوید تهران بیش از ۱۲هزار معتاد متجاهر دارد که در شأن پایتخت کشور نیست و باید هرچه سریع‌تر آنها را ساماندهی کرد. از سوی دیگر، واقعا دل هر انسانی از دیدن این همه کودک‌کار خردسالی که سن‌شان ۴یا ۵سال بیشتر به‌نظر نمی‌رسد، به درد می‌آید و هیچ وجدان بیداری و قلب مهربانی نمی‌تواند بی‌تفاوت از کنار درد و رنج و آرزوهای بربادرفته این بچه‌ها بگذرد و خم به ابرو نیاورد. واقعا مسئول رسیدگی به این وضع چه‌کسی است و چه‌کسی باید به داد این طفل معصوم‌ها برسد؟ متأسفانه تهران تبدیل به شهر بسیار گرانی برای زندگی شده است. قیمت خانه و کرایه خانه‌ها سر به فلک کشیده و هزینه روزانه خانواده‌ها با این تورم باورنکردنی است. خب، در چنین شرایطی نمی‌توانیم دم از نبود فرهنگ شهرنشینی و فرهنگ رانندگی و فرهنگ آپارتمان‌نشینی و... بزنیم. در نتیجه سال‌ها ضعف‌مدیریت، امروز تهران به شهری آزاردهنده و مردمانش به انسان‌هایی افسرده و عصبانی تبدیل شده‌اند و کار برای مسئولان فعلی بسیار دشوارتر از تصور خواهد بود. نکته اینجاست که تا وضع اقتصاد و معیشت درست نشود، نمی‌توانیم به سایر بخش‌ها که اتفاقا مشکلات فراوانی هم در آنها داریم، ورود مؤثر داشته باشیم و به توفیق و موفقیت خاصی برسیم. شما نگاه کنید طی سال‌های گذشته میزان مهاجرت به تهران چقدر بوده است؟ در مجموع مشکلات و کمبودهایی که در سایر شهرها و استان‌های کشور وجود دارد نیز روی تهران تأثیرگذار بوده است. پس می‌شود اینطور نتیجه گرفت که مدیریت تهران جدا و منفک از مدیریت کشور نیست. تنها راه‌حل برون‌رفت از این شرایط گماردن و استفاده از مدیران لایق و کاربلد و دلسوز است؛ مدیران متخصصی که بدانند اصلا شهر و شهروند چیست و توان ریشه‌یابی مشکلات و حل‌وفصل آنها را داشته باشند.

فراخوان انتخاب سرمایه‌گذار
جهت احداث مجتمع خدماتی ـ رفاهی در منطقه ۱ آزادراه تهران ـ شمال
به روش B.O.L.T
شرکت احداث و بهره‌برداری آزادراه تهران ـ شمال در نظر دارد نسبت به انتخاب سرمایه‌گذار برای احداث مجتمع خدماتی ـ رفاهی کیلومتر ۲۷ منطقه یک آزادراه به روش BOLT (ساخت، بهره‌برداری، پرداخت اجاره، انتقال) یا دیگر روش‌های سرمایه‌گذاری اقدام نماید.
لذا کلیه اشخاص حقوقی دارای تخصص، تجربه و سابقه مرتبط می‌توانند از تاریخ ۱۴۰۰/۹/۰۷ لغایت ۱۴۰۰/۰۹/۱۳ نسبت به ارسال مدارک توانایی فنی، بهره‌برداری (سابقه کارهای مشابه) و توانایی مالی خود به آدرس تهران، شهرک غرب، فاز ۵، خیابان سیمای ایران، پلاک ۴۱ اقدام نمایند.

آگهی مناقصه عمومی ۱۰۵-۱۷-۱۴۰۰ کدآگهی / ط ۷۱م/
شهرداری منطقه ۱۴ در نظر دارد انجام عملیات مشروحه ذیل را از طریق مناقصه عمومی به بخش خصوصی واگذار نماید. بدین وسیله از کلیه اشخاص حقوقی واجد شرایط جهت شرکت در مناقصه دعوت به عمل می‌آید.

ردیف	موضوع مناقصه	برآورد اولیه سالیانه (ریال)	نحوه تأمین اعتبار	سپرده شرکت در مناقصه (ریال)	مدت انجام کار	شرایط
۱	عملیات رفت و روب و جمع‌آوری مکانیزه پسماند ناحیه ۴	۶۷,۰۰۰,۰۰۰,۰۰۰	نقد	۳,۳۵۰,۰۰۰,۰۰۰	یک سال شمسی (قابل تمدید تا سه سال شمسی)	پیمانکاران می‌بایست دارای گواهینامه صلاحیت پیمانکاری معتبر در رشته رفت و روب و جمع‌آوری مکانیزه پسماند (صادره از حوزه معاونت خدمات شهری و محیط زیست شهرداری تهران، اداره کل برنامه‌ریزی و توسعه شهری امور خدمات شهری) و دارای ظرفیت آزاد ریالی و تعداد نواحی مجاز باشند و همچنین پیمانکاران می‌بایست در سامانه تأمین‌کنندگان کالا و ارائه‌دهندگان خدمات شهرداری تهران ثبت نام کرده باشند.

الف) محل دریافت اسناد و قبول پیشنهادات: بزرگراه شهید محلاتی ـ خیابان نبرد جنوبی ـ بعداز چهارراه زمزم ـ طبقه همکف ـ ساختمان شماره یک (ساختمان شهید پوراجاقی) ـ واحد قراردادها ـ تلفن ۹۶۰۴۰۳۸۰ و ۹۶۰۴۰۳۸۴ وتحویل پاکتها به دبیرخانه منطقه واقع در طبقه همکف ساختمان شماره دو (ساختمان شهید حسن زاده) می‌باشد. ضمناً تمامی متقاضیان شرکت در مناقصه موظفند در هنگام تحویل پاکات به دبیرخانه نسبت به ارائه شناسه ملی برای اشخاص حقوقی و کد ملی و تاریخ تولد برای اشخاص حقیقی اقدام نمایند.
ب) سپرده شرکت در مناقصه: واریز به صورت نقدی به شماره حساب شماره ۱۰۰۵۰۶۰۰۸۱ بانک شهر شعبه شهرداری منطقه ۱۴بنام شهرداری منطقه ۱۴ یا به صورت ضمانت‌نامه بانکی معتبر
ج) مهلت ارائه اسناد: ۱۰ روز از تاریخ درج آگهی
د) نظر به استقرار سیستم مدیریت HSE در منطقه، تعهد به اجرای ضوابط بهداشت شغلی، ایمنی و محیط زیست از الزامات پروژه‌ها و خدمات می‌باشد.
ذ) هیچگونه پیش پرداختی به قرارداد فوق تعلق نمی‌گیرد.
ه) ارایه گواهینامه صلاحیت ایمنی صادره از وزارت تعاون، کار و رفاه اجتماعی توسط کلیه پیمانکاران در روز جلسه الزامی می‌باشد و در صورت نداشتن و عدم ارایه گواهینامه مذکور ارایه برگه ثبت نام در سامانه وزارت تعاون، کار و رفاه اجتماعی جهت اخذ گواهینامه در روز جلسه الزامی می‌باشد.
بدیهی است شرکت در مناقصه و ارائه پیشنهاد به منزله قبول شروط و تکالیف مقرر در اسناد مناقصه بوده و شهرداری در رد یا قبول یک یا کلیه پیشنهادات مختار است و هزینه درج آگهی به عهده برندگان در مناقصه خواهد بود. ضمناً مشروح شرایط مناقصه در اسناد درج می باشد که شرکت‌کنندگان باید مدارک را پس از اخذ با قید قبولی مهر و امضاء نموده و در پاکت‌های لاک و مهر شده تحویل نمایند.
«متقاضیان می‌توانند ضمن تحویل اسناد مناقصات / مزایده بصورت فیزیکی در محل تحویل و در مدت زمان مقرر، نسبت به بارگذاری اسناد (پاکت الف) در سایت http://business.tehran.ir اقدام و درصورت نیاز به دریافت اطلاعات و اخذ راهنمایی با شماره تلفن‌های ۸۴۱۶۱۷ و ۸۴۱۶۱۲۰۲ سازمان فناوری اطلاعات و ارتباطات شهرداری تهران تماس حاصل نمایند.»
روابط عمومی شهرداری منطقه ۱۴

آگهی مزایده
شرکت بیمه آسیا (سهامی عام) در نظر دارد کالاهای بازیافتی شامل: نوار فولادی با پوشش مس، لوازم خانگی، صوتی و تصویری، لوازم یدکی خودرو و غیره را از طریق مزایده به فروش برساند. متقاضیان می‌توانند جهت کسب اطلاعات بیشتر و دریافت شرایط مزایده از تاریخ انتشار آگهی تا آخر وقت اداری روز سه‌شنبه مورخ ۱۴۰۰/۰۹/۱۶ با ارائه فیش واریزی بمبلغ: ۳۰۰/۰۰۰ ریال (غیرقابل استرداد) به حساب جام بانک ملت به شماره: ۶۹۷۲۹۰۱۲۶۷ و شناسه واریز: ۶۶۱۱۰۰۱/۴۷ بنام شرکت سهامی بیمه آسیا، به مدیریت پشتیبانی و عمرانی بیمه آسیا واقع در: خیابان آیت‌الله طالقانی، بین خیابان استاد نجات‌الهی و سپهبدقرنی، کوچه صف‌شکن، پلاک ۲، طبقه سوم مراجعه نمایند.
توجه: آخرین مهلت ارائه پیشنهادات، ساعت ۱۵ روز شنبه مورخ ۱۴۰۰/۰۹/۲۰ به دفتر مدیریت حراست و بازرسی بیمه آسیا واقع در: تهران، تقاطع خیابان آیت‌اله طالقانی و سپهبدقرنی، ضلع شمال غربی، پلاک ۹۴، طبقه چهارم می‌باشد.
● جلسه کمیسیون مزایده رأس ساعت ۱۰ صبح روز یکشنبه مورخ ۱۴۰۰/۰۹/۲۱ در سالن همایش بیمه آسیا تشکیل و حضور پیشنهاددهندگان در این جلسه بلامانع خواهد بود.
● ضمناً سپرده شرکت در مزایده ۱۰درصد مبلغ پیشنهادی می‌باشد.
شرکت سهامی بیمه آسیا

آگهی دعوت
شرکت محققان همراه اندیشه (سهامی خاص)
به شماره ثبت ۳۶۹۰۸۴ به شناسه ملی ۱۰۳۲۰۱۸۳۲۲۱
بدینوسیله از کلیه سهامداران شرکت محققان همراه اندیشه (سهامی خاص) به شماره ثبت ۳۶۹۰۸۴ به شناسه ملی ۱۰۳۲۰۱۸۳۲۲۱ دعوت بعمل می‌آید تا در جلسه مجمع عمومی فوق‌العاده ساعت ۰۸:۰۰ صبح مورخ ۱۴۰۰/۰۹/۱۸ و جلسه مجمع عمومی عادی بطور فوق العاده ساعت ۰۹:۰۰ صبح مورخ ۱۴۰۰/۰۹/۱۸ که به آدرس: شهرک غرب بلوار ایران زمین ـ کوچه چهارم ـ کوچه شهریور ـ پلاک ۷ برگزار می‌گردد حضور بهمراه رسانند.
۱ـ دستور جلسه مجمع عمومی فوق‌العاده:
اصلاح ماده اساسنامه در خصوص تعداد اعضای هیئت مدیره
۲ـ دستور جلسه مجمع عمومی عادی بطور فوق‌العاده:
الف) انتخاب اعضای هیئت مدیره
ب) تعیین سمت اعضای هیئت مدیره
ج) تعیین وضعیت حق امضای مجاز شرکت
د) تعیین بازرسین شرکت
ه) تصویب ترازنامه و صورتهای مالی سال ۱۳۹۹ شرکت
مرجع دعوت: هیئت مدیره

آگهی مزایده عمومی (نوبت اول)
نفت پارس
شرکت نفت پارس در نظر دارد، نسبت به فروش یک واحد آپارتمان در شهر کرمان با وضع موجود به شرح جدول ذیل در چارچوب شرایط آیین نامه های داخلی و قرارداد مشخص اقدام نماید.

ردیف	آدرس	نوع ملک	مساحت	قیمت پایه مزایده (ریال)
۱	کرمان، شهرک الهیه، بلوار پزشک مجتمع ثارالله ۱ بلوک ۳ واحد ۱	مسکونی	۹۰/۸۰	۹,۹۸۸,۰۰۰,۰۰۰

لذا از کلیه اشخاص حقیقی و حقوقی علاقمند به شرکت در مزایده، دعوت می نماید جهت بازدید حضوری و دریافت اسناد مزایده و ارائه پیشنهاد در ساعات ۰۸:۳۰ الی ۱۶:۰۰ از تاریخ ۱۴۰۰/۰۹/۰۷ لغایت ۱۴۰۰/۰۹/۱۰ به محل موضوع مزایده به نشانی: کرمان، شهرک الهیه، بلوار پزشک، مجتمع ثارالله ۱ بلوک ۳ واحد ۱ مراجعه نمایند و همچنین علاقمندان از تاریخ ۱۴۰۰/۰۹/۱۱ لغایت ۱۴۰۰/۰۹/۱۸ می توانند جهت دریافت اسناد مزایده با شماره تماس ۲۲۲۲۹۵۰۰-۰۲۱ داخلی ۱۴۷۲-۱۲۲۹ تماس حاصل فرمایند.
● هزینه چاپ آگهی با برنده مزایده است و همچنین شرکت در رد یا قبول یک یا کلیه پیشنهادها بنا به هر دلیلی مختار است.
● به پیشنهادات مشروط، مبهم و فاقد سپرده و پیشنهادهایی که بعد از مدت مقرر در آگهی مزایده واصل شود ترتیب اثر داده نخواهد شد.

تازه‌های نشر

نادان

«نادان» نوشـــته لئون تولستوی را غلامرضا امامی به فارســـی برگردانده است. این کتاب از ســـری مجلدات مجموعه «نویسنده‌های بزرگ، خواننده‌های کوچک» نشـــر پرتقال است که به تازگی منتشر شده؛ مجموعه‌ای که در آن داستان‌هایی معروف از نویسندگان بزرگ جهان با تصویـــر و زبانـــی روان برای کودکان منتشر می‌شود. آثاری که معیار انتخاب آنها بنا بر گفته غلامرضا امامی دارا بودن ۴ عنصر شادی، بازی، لذت و آگاهی برای کودکان و نوجوانان بوده است. کتاب اینگونه آغاز می‌شود: روزی روزگاری در کشور روسیه مرد ساده لوح نادانی راهی سفر به دور دنیا شد. او می‌خواست به تنهایی دور دنیا را بگردد و شرق، غرب، شمال و جنوب جهان را ببیند. همینطور که به راهش ادامه می‌داد، چشمش به ۲ کلبه کوچک خالی افتاد که کسی داخلش نبود و...»

پسرک فقیر

کتاب «پســـرک فقیر» اثر مارک تواین هم با ترجمه غلامرضا امامی به تازگی از سوی نشر پرتقال منتشر شده است. پسرک فقیر داستان طنزی اســـت که شـــیوه روایتش به‌صورت داســـتان در داستان اســـت. این داستان در بخش اولش قصه پسرک فقیری در فیلادلفیا را روایت می‌کند که برای یافتن شغل به بانک می‌رود و درنهایت مدیر بانک بخشـــی از ثروتش را به او اهدا می‌کند و بعد پسرک با دختر مدیر بانک ازدواج می‌کنـــد. در بخش دوم مخاطب متوجه می‌شود که این قصه‌ای بوده که عموی راوی برایش تعریف کرده و راوی قصه هم که پسری خردسال است به بانک می‌رود تا همان شیوه پسرک فقیر بخش اول را پیاده کند، اما موفق نمی‌شود و...

گربه‌های کپنهاگ

«گربه‌های کپنهاگ» نوشـــته جیمز جویس هـــم از تازه‌هـــای نشـــر پرتقال بـــا ترجمه غلامرضا امامی است. کتاب قصه‌ای است که جیمزجویس سال ۱۹۳۶ از دانمارک برای نوه ۴ساله‌اش فرستاد. این داستان سال‌های اخیر پیدا و منتشر شده است. داستانی که گذشته از جنبه طنزآمیزش، از یک قصه کودکانه سرگرم‌کننده فراتر می‌رود و صورت تندوتیز ضداستبدادی به‌خود می‌گیرد. راوی در گربه‌های کپنهاگ، پایتخت دانمـــارک را برای نـــوه‌اش توصیف می‌کند و افســـوس می‌خورد که نمی‌تواند برای او گربه‌ای بفرستد چون در کپنهاگ اصلا خبری از گربه نیست. او پیش‌تر گربه‌ای عروسکی را که داخلش پر از شکلات بوده برای نوه‌اش پست کرده است. واژه‌ها و تصویرهای کتاب مخاطب را به تفکر وامی‌دارند. نشر پرتقال هر ۳کتاب را با شمارگان هزار نسخه و هریک را به بهای ۲۹هزار تومان منتشر کرده است.

دیدار با امیرحسین مدرس
شاعر، نویسنده و پژوهشگر متون کهن به بهانه انتشار کتاب جدیدش

«وحی بر توفان» احیای رسم کهن واقعه‌خوانی

علی‌الله سلیمی
روزنامه‌نگار

پژوهش، تصحیح و تدوین متون کهن برای آشنایی نسل‌های جدید خوانندگان فارسی‌زبان با پیشینه فرهنگـــی و ادبی و همچنیـــن قابلیت‌های زبان فارسی، یکی از حوزه‌های کاری محققان و پژوهشگران فعال در بخش زبان و ادبیات فارسی است که این رویکرد در بخش ادبیات آیینی دستاوردهای مهمی در سال‌های اخیر داشته است؛ از جمله فعالان این حوزه، امیرحسین مدرس، شاعر، نویسنده و پژوهشگر معاصر است که تازه‌ترین اثر تحقیقی او با عنوان «وحی بر توفان»: اشعار مقبل اصفهانی (آقامحمد شیخا ـ قرن دوازدهم هجری) براساس ۱۵نسخه خطی تدوین و تصحیح شده اســـت. مدرس در مقدمه این اثر درباره جایگاه مقبل اصفهانی در ادبیات آیینی گفته است. مقبل اصفهانی پس از محتشم کاشانی پایه‌گذار شیوه‌ای تازه در مرثیه‌سرایی است که به آن واقعه‌سرایی می‌گویند. اهمیت مقبل در همین کارش است و شاعران بسیاری هم پس از او از شیوه‌اش استقبال کرده و به واقعه‌سرایی پرداخته‌اند. با امیرحسین مدرس، درباره کتاب «وحی بر توفان»، جایگاه متون کهن در ادبیات فارسی و لزوم تصحیح و تدوین این آثار گفت‌وگو کرده‌ایم.

در کنار علایق شخصی خود به پژوهش، تصحیح و تدوین متون کهـــن به‌ویژه در بخش ادبیات آیینی می‌پردازید. در این کار خلأ در زمینه دسترسی به نسخه‌های خطی وجود داشت که دست به این کار بزرگ و پرزحمت زدید؟

نسخه‌های خطی، موضوعات گوناگونی دارند و الزاماً تمامی آنها کاربرد عمومی ندارند؛ بنابراین ۲ رویکرد در این خصوص وجود دارد؛ یکی اینکه با توجه به نیاز جامعه هدف در هر موضوع، نسخه‌ها بازیابی و تدوین و تصحیح شود و دو دیگر اینکه به اثری برخورد کنیم و تشخیص بدهیم که جای چنین متن و موضوعی در بین جامعه کتابخوان و علاقه‌مند خالی است یا نکته و زبان خاصی دارد یا شخص و اثری است که اندیشه و بیان ویژه‌ای دارد و خوب است معرفی شود. در این روزگار، ۲ گروه دنبال نسخه‌های خطی هستند؛ گروه دانشیان اهل فضل و گروه قاچاقچیان عتیقه!

جایگاه واقعه‌خوانی در مرثیه‌سرایی‌های امـــروزی را چگونـــه می‌بینید و به‌نظر شـــما، کتاب «وحی بر توفان» تا چـــه اندازه می‌تواند در ترویج این رویکرد مؤثر باشد؟

واقعه‌خوانی چنان که رســـم قدیم در بین شیعیان شبه‌قاره و ایران بوده، امروزه در مجالس سوگواری ما رایج نیست. مطمئنم غیر از معدود مداحان قدیمی، کسی با «واقعه‌ســـرایی» و «واقعه‌خوانی» آشنایی ندارد و حتی نامی از آن نیز نشنیده است! همچنین، مرثیه‌سرایان روزگار ما نیز با چنین موضوعی آشنا نبوده‌اند. کتاب وحی بـــر توفان، ظرفیت احیای این رسم کهن را دارد؛ به شرط آنکه مداحان (به‌ویژه نسل جوان آنان) پیش‌نیاز آشنایی با شعر و اصطلاحات و تعابیر ادبی و خوانش صحیح شـــعر را داشته باشند. مرثیه‌سرایان نیز اگر اشتیاقی بروز دهند، می‌توانند آثاری تازه‌تر در این قالب بیافرینند.

برای ترویج بیشتر رویکرد واقعه‌خوانی در محافل عزاداری امروزی چه توصیه‌ای دارید؟

مطالعه اشـــعار مقبل اصفهانی به‌عنـــوان پایه‌گذار واقعه‌ســـرایی که بخش اعظـــم آن در همین کتاب گرد آمده اســـت و نیز چنان که پیش‌تر گفتم ورود مرثیه‌سرایان به این موضوع که اگر نامی بخواهم بر آن بگذارم، می‌گویم: «احیای واقعه‌سرایی». مداحانی که اهل فضل و مطالعه هستند نیز با خواندن واقعه‌ها در محافل سوگواری اهل‌بیت علیهم‌السلام، نقش مهمی درخصوص ترویج این رسم ارجمند دارند.

با توجه به اینکه کتاب «وحی بر توفان» یک اثر پژوهشی تطبیقی است و بیشتر می‌تواند مخاطبانی از جنس محققان را جذب کند و آنها به‌عنوان منبع تحقیقات خود از این اثر استفاده کنند، آیا برای دسترسی و استفاده عموم از این نوع آثار در محافل کوچک و بزرگ عزاداری در مناسبت‌های مختلف برنامه دیگری دارید؟

من کاری که در توان داشـــتم به انجام رســـاندم و با تمامی وجود امیدوارم مقبول طبع اهل فضل و وجد شود. بقیه‌اش برعهده هر آن که شوق و حال و ایده‌ای درخصوص آنچه گفتید، دارد.

اشعاری که شـــما در کتاب «وحی بر توفان» انتخاب و تصحیـــح کرده‌اید در محافل عزاداری به‌ویژه نوحه‌خوانـــی می‌تواند کاربرد داشته باشد؟

اشـــعاری که در این مجموعه گردآوری و ارائه شده به‌کار نوحه نمی‌آید؛ چون تعریـــف و کارکرد نوحه متفاوت است. اصل نوحه بر اختصار است و اصل واقعه بر تطویل، اما می‌شود در مجالس عزاداری، مستقلا واقعه‌خوانی را لحاظ کرد. به‌نظـــرم یکی از بهترین راه‌های جلوگیری از ورود کلام و شـــعرهای سست و دور از شأن در مجالس، رشـــد و رواج واقعه‌خوانی است و اشعار ارائه شـــده در کتاب «وحی بر توفان» نمونه‌هایی موفق از واقعه‌خوانـــی در ادبیات آیینی است.

در اوضاع فعلی برای تصحیح، تدوین و انتشار نسخه‌های جدید از متون کهن به‌ویژه نســـخه‌های خطی چه موانعی وجود دارد و شما چه توصیه‌ای برای هموار شدن راه در این زمینه دارید؟

دسترسی به برخی از نسخ خطی موجود در گنجینه‌ها بعضاً دشوار و حتی نشدنی اســـت؛ البته تعدادی از مراکز مهم نگهداری نسخ، امکان جست‌وجو و دریافت فایل‌های تصویـــری را در درگاه‌های اینترنتی خود فراهم آورده‌اند، اما اکثراً نقص فنی در سامانه دارند. برخی از مراکز، اصلاً پاسخ تلفن و ایمیل را نمی‌دهند. برخی از مراکز، نســـخه‌ها را دارند و امساک می‌ورزند. تصویر برخی از صفحات نسخه‌ها وضوح کافی ندارد؛ یعنی که درســـت تصویربرداری نشده است. به دلایل مشخص، امکان ارتباط با مراکـــز نگهداری نســـخ خطی خارج از کشور و دریافت فایل، بسیار دشوار است؛ البته اینهـــا عمومیت ندارد، اما همین نقایص اندک نیز نباید باشد.

با توجه به رویکرد شـــما در انتخاب و تصحیح اشعار مقبل اصفهانی در کتاب «وحی بر توفان» که سعی کرده‌اید از بیان ساده استفاده کنید، مخاطبان این اثر را کدام گروه از خوانندگان ادبیات آیینی می‌دانید؟

به‌نظرم هر کسی که دوستدار شـــعر فارسی و شعر مذهبی است، اعم از اینکه دانشگاهی باشد یا نه. البته برای آنان که انس و آشنایی بیشتری با شعر دارند، حظ دیگری دارد، اما در شرح و توضیح اصطلاحات و عبارات، سعی کرده‌ام ساده‌ترین بیان را به‌کار ببرم تا هر کسی با هر سطح دانشی بتواند معنا را دریابد.

و هر نکته‌ای که فکر می‌کنید درباره کتاب «وحی بـــر توفان» باید گفته شـــود و در صحبت‌های شما و سؤال‌های من نیامده است.

درخصوص انتشار این‌گونه آثار هر ناشری مشتاق و پذیرا نیست که اگر هم باشـــد، ناچار از انتشار در شمارگان بســـیار محدود اســـت. همچنین میزان حق‌التحقیق یـــا حق‌التحریر یـــا حق‌التصحیح یا هر حقی که صدایش کنیـــد(!) برای چنین آثاری، مزاح و مطایبه مطلق اســـت؛ چـــون مصحح باید رنج یافتن نســـخه‌ها را بر خـــود هموار کند، بابت دریافت تصویر نسخه‌ها پول بدهد، مدت‌ها (بلکه چندســـال) وقت و نیرو و چشـــم و فکر برای استنســـاخ و مقابله و مراجعه به شمار زیادی از کتب تخصصی مرجع و دانشنامه‌های گوناگون برای شرح متن و اصطلاحات و تعبیراتش و نیز نگارش مقدمه‌ای جامـــع و تا حد ممکن خالی از خلل بگـــذارد و در ازای این همه، یوسف رنج او را به ثمن بخس بردارند.

با این احـــوال و تفاصیل، آیا (دور از جانتـــان) مصداق این بیت نیســـتیم که گفـــت: کار جنون ما به تماشا کشیده است/ یعنی تو هم بیا که تماشـــای ما کنی...!

توصیه‌ام این اســـت کـــه هرکس می‌تواند این مشـــکلات را از ســـر راه بردارد، بردارد.

دریچه

اعلام شرایط جدید پست کتاب

مدیرعامـــل خانه کتـــاب و ادبیـــات ایران درباره شـــرایط جدید پســـت کتاب گفت: مبلغ پرداختی اعضای سامانه پست کتاب افزایش پیـــدا کرده، اما حمایـــت یارانه‌ای وزارت فرهنگ و ارشـــاد اسلامی همچنان باقی است. به گزارش همشـــهری، به نقل از روابط‌عمومی خانـــه کتاب، علی رمضانی درباره شرایط جدید پست کتاب گفت: در شرایط جدید، شرکت ملی پست جمهوری اســـلامی ایران تخفیـــف را در ســـرویس سفارشـــی از ۲۵درصد بـــه ۱۰درصد و در سرویس پیشـــتاز از ۳۰درصد به ۲۵درصد کاهش داده اســـت. همچنین مطابق اظهار مسئولان شرکت پست، سرویس سفارشی عملا از خدمات حذف شده بود و تنها برای سامانه «پست کتاب» ارائه می‌شود.

مدیرعامل خانه کتاب و ادبیات ایران با اشاره به انتخابی شدن هزینه جمع‌آوری مرسولات در قرارداد جدید گفت: اگر بســـته به دفاتر پســـتی تحویل داده شـــود مبلغی دریافت نمی‌شود و اگر درخواست جمع‌آوری اعلام شـــود هزینه مربوطه به ۲صورت محاسبه می‌شود؛ ابتدا در قالب اشـــتراک ماهانه به مبلـــغ ۳میلیون ریال و دیگـــری به‌صورت جمع‌آوری تکی و با مبلغ ۸۰هزار ریال.

علی رمضانـــی در پایان گفت: در شـــرایط جدید، قیمت تمام‌شده سرویس سفارشی یک بســـته کتاب ۲کیلویی برای مشتری عـــادی ۱۱۳هزار ریال و قیمت تمام‌شـــده پست پیشتاز برای مشتری عادی ۱۶۱هزار ریال خواهد بود. درحالی‌که مبلغ پرداختی ناشران در پست کتاب با شـــرایط قرارداد جدید ۷۰ هزار ریال است. بر این اساس خانه کتاب و ادبیات ایران حدود ۴۰ درصد از مبلغ پست سفارشی تا ۲کیلو را پرداخت می‌کند.

آگهی مناقصه
بیمه آتش سوزی و درمان

شرکت سیمان عمران انارک در نظر دارد بیمه نامه‌های مسئولیت مدنی کارفرما در قبال کارکنان، بیمه‌های آتش سوزی، بیمه درمان گروهی تکمیلی، بیمه عمر و حوادث گروهی خود را از تاریخ ۱۴۰۰/۱۱/۰۱ به مدت یک سال از طریق برگزاری مناقصه عمومی به شرکت بیمه گذار واجد شرایط واگذار نماید. متقاضیان می‌توانند جهت دریافت اسناد مناقصه از تاریخ درج آگهی به مدت یک هفته، با به همراه داشتن فیش واریز خرید اسناد مناقصه، به مبلغ ۱/۰۰۰/۰۰۰ ریال، به شماره حساب فراگیر «۳۷۰۰۹۳۹۳ نزد بانک تجارت، شعبه سهروردی شمالی، کد ۳۷۰، به نام شرکت سیمان عمران انارک» به آدرس تهران، خیابان سهروردی شمالی، خیابان هویزه شرقی، پلاک ۳۵، شرکت سیمان عمران انارک، طبقه دوم، واحد بازرگانی (امور قراردادها) مراجعه نمایند. جهت کسب اطلاع بیشتر با شماره ۴ - ۸۸۵۲۳۷۷۰ (۰۲۱) داخلی (۷۱۷) تماس حاصل نمایند.

آگهی تجدید مناقصه عمومی شماره ۴۴/ ۴۰۰

شهرداری تهران
سازمان بهشت زهرا(س)

سازمان بهشت زهرا (س) در نظر دارد امور مربوط به نگهداری فضای سبز و امور مرتبط ناحیه حرم مطهر امام (ره) را برای مدت یکسال شمسی، قابل تمدید طی دو دوره (جمعا سه سال) بر اساس آنالیز قیمت مندرج در (نظام فنی و اجرایی نگهداری فضای سبز و امور مرتبط- مرداد ۱۴۰۰) به اشخاص حقوقی واجد شرایط واگذار نماید.

ردیف	موضوع مناقصه	محل اجرا	مدت قرارداد	مبلغ سپرده (ریال)	برآورد اولیه به ریال
۱	نگهداری فضای سبز و امور مرتبط ناحیه حرم	ناحیه حرم مطهر (شهرداری صحن حرم مطهر)	یک سال	۴,۲۲۵,۰۰۰,۰۰۰	۸۴,۵۰۰,۰۰۰,۰۰۰

الف) شرایط متقاضی : ۱- شرکت ثبت شده با ذکر فعالیت مرتبط با موضوع مناقصه. ۲- دارای برگ تایید صلاحیت یا گواهینامه و رتبه معتبر مرتبط از سازمان برنامه و بودجه کشور. ۳- دارای سقف ریالی و تعداد مجاز کار. ۴- دارای تأییدیه سامانه تأمین کنندگان و ارائه دهندگان خدمت از سازمان بوستان ها و فضای سبز شهر تهران. ۴- دارای اصل یا فرم ثبت نام گواهی صلاحیت ایمنی پیمانکاری از وزارت تعاون ، کار و رفاه اجتماعی.

ب) محل دریافت اسناد و تسلیم پیشنهادات: کلیه داوطلبین برای خرید اسناد مناقصه می‌توانند با در دست داشتن فیش واریزی به مبلغ ۲,۰۰۰,۰۰۰ ریال به شماره حساب ۱۰۰۱ نزد بانک شهر شعبه بهشت زهرا (س) به جاده قدیم تهران- قم، ساختمان اداری شماره یک سازمان، اداره قراردادها، جهت دریافت اسناد مناقصه مراجعه نمایند.

ج) میزان سپرده نقدی و شماره حساب: متقاضیان می بایست به شرح فوق سپرده شرکت در مناقصه به صورت ضمانتنامه بانکی (صادره از بانکهای سطح تهران) در وجه سازمان بهشت زهرا(س) با اعتبار حداقل سه ماه و قابل تمدید یا وجه واریزی به حساب ۱۰۰۳ بانک شهر شعبه بهشت زهرا (س) به نام سازمان بهشت زهرا (س) به همراه اسناد مناقصه در پاکت الف به دستگاه مناقصه گزار ارائه نمایند.

د) مهلت ارائه اسناد: از تاریخ انتشار آگهی به مدت ۱۰ روز در اوقات اداری جهت دریافت و تکمیل و تحویل اسناد مناقصه می‌باشد. (مهلت تحویل پاکات تا ساعت ۱۴:۴۵ می باشد).

هـ) هزینه آگهی در روزنامه همشهری و کیهان به عهده برنده مناقصه می باشد.

بدیهی است شرکت در مناقصه و دادن پیشنهاد به منزله قبول کلیه شروط و تکالیف اعلام شده از سوی کارفرما و همچنین پذیرش مفاد قرارداد و نظام فنی و اجرایی نگهداری فضای سبز و امور مرتبط و مفاد آئین نامه معاملات شهرداری تهران و آئین نامه معاملات سازمان خواهد بود و سازمان در رد یا قبول یک یا کلیه پیشنهادات مختار است.

ضمناً مشروح شرایط مناقصه در اسناد درج می‌باشد که شرکت‌کنندگان باید مدارک را پس از اخذ با قید قبولی امضاء نموده و در پاکت‌های لاک و مهر شده «الف» و «ب» تحویل نمایند.

روابط عمومی سازمان بهشت زهرا (س)
WWW.beheshtezahra.ir

آگهی دعوت به مزایده فروش سهام نوبت اول

مالکین سهام شرکت هواپیمایی فراز جی (سهامی خاص) به شماره ثبت ۶۶۰۲۵ و شناسه ملی ۱۴۰۰۹۵۵۲۱۹۷ قصد دارند نسبت به برگزاری مزایده فروش ۱۰۰ درصد سهام خود به تعداد ۱۰۰/۰۰۰ سهم اقدام نمایند. شرکت با سرمایه اسمی ۴/۲۰۰/۰۰۰/۰۰۰/۰۰۰ ریال، دارنده موافقت اصولی به شماره ۴۲۸۲۲ مورخ ۱۳۹۹/۰۹/۲۲ و تمدیدیه آن به شماره ۱۶۲۵۵ مورخ ۱۴۰۰/۰۴/۱۵ با طول مدت ۶ ماه در زمینه ارائه خدمات حمل مسافر، بار و پست هوایی به صورت فول (FULL AOC) با پایگاه عملیاتی (BASE) فرودگاه اصفهان می باشد.

از تمامی متقاضیان حقیقی و حقوقی دعوت می‌گردد تا از روز چهارشنبه مورخ ۱۴۰۰/۰۹/۱۰ تا پایان روز دوشنبه مورخ ۱۴۰۰/۰۹/۱۵ در ساعات اداری (۸ الی ۱۶) به آدرس تهران – سعادت آباد – بلوار کوهستان – خیابان گل آذین- پلاک ۲- طبقه دوم- کدپستی ۱۹۸۱۱۱۹۹۳۱، دفتر شرکت هواپیمایی فراز جی مراجعه و ضمن ارائه مدرک شناسایی یا معرفی‌نامه معتبر و تکمیل فرم مربوطه، نسبت به دریافت اسناد مزایده جهت اطلاع از شرایط عمومی و خصوصی واگذاری سهام اقدام نمایند.

شرایط مزایده:

۱- متقاضیان موظف‌اند به صورت کنسرسیوم/مشارکت متشکل از حداقل سه شخص حقیقی یا حقوقی یا ترکیب آنها در مزایده حضور یابد. ارائه مشارکت نامه با تعیین درصد مشارکت هر یک از اعضای کنسرسیوم/مشارکت الزامی است. بدیهی است هر یک از اعضای مشارکت، منفرداً یا متضامناً مسئول انجام تعهدات موضوع معامله خواهند بود.

۲- قیمت پایه و شرایط پرداخت ثمن معامله در قالب اسناد مزایده به اطلاع متقاضیان خواهد رسید.

۳- فروش سهام به روش مزایده می باشد و بالاترین قیمت پیشنهادی مبنای تصمیم گیری در خصوص واگذاری سهام خواهد بود.

۴- متقاضیان باید پیشنهادهای خود را نسبت به کل سهام عرضه شده حداکثر تا پایان وقت اداری (ساعت ۱۶) روز دوشنبه مورخ ۱۴۰۰/۰۹/۲۲ به نشانی تهران – سعادت آباد – بلوار کوهستان – خیابان گل آذین- پلاک ۲- طبقه دوم- کدپستی ۱۹۸۱۱۱۹۹۳۱، دفتر شرکت هواپیمایی فراز جی تحویل و رسید دریافت نمایند. بدیهی است به پیشنهادهایی که پس از موعد واصل شوند، ترتیب اثر داده نخواهد شد.

۵- سپرده شرکت در مزایده مطابق با مندرجات اسناد مزایده باید در قالب یک فقره ضمانت نامه بانکی معتبر، غیر قابل برگشت و بدون قید و شرط با مدت اعتبار اولیه سه ماه و قابل تمدید، مطابق با اسناد مزایده ارائه شود.

۶- مراسم بازگشایی پاکت های شرکت در مزایده راس ساعت ۱۰ صبح روز سه شنبه مورخ ۱۴۰۰/۰۹/۲۳ در نشانی مشروح در بند ۴ برگزار خواهد شد. حضور پیشنهاد دهندگان یا نمایندگان قانونی آنان در جلسه با ارائه مدارک شناسایی یا معرفی نامه معتبر مجاز می باشد.

۷- فروشنده در رد یا قبول هر یک از پیشنهادها مختار است.

۸- متقاضیان شرکت در مزایده باید نسبت به مطالعه و آگاهی کامل نسبت به دستورالعمل‌ها و شیوه نامه‌های سازمان هواپیمایی کشوری جمهوری اسلامی ایران اقدام نمایند.

۹- توضیحات بیشتر در اسناد مزایده درج گردیده و رعایت کلیه موارد مندرج در اسناد مزایده برای تمامی متقاضیان خرید الزامی است. متقاضیان تعهد می نمایند پس از مطالعه و آگاهی کامل نسبت به مدارک و اسناد مزایده نسبت به شرکت در مزایده اقدام نمایند.

۱۰- متقاضیان با شرکت در مزایده به صورت ضمنی اعلام و قبول دارند که از کلیه تعهدات، بدهی‌ها و آخرین وضعیت مالی و اقتصادی و حقوقی شرکت مورد مزایده و تبعات و تعهدات ناشی از سهام مورد ابتیاع اطلاع کامل حاصل نموده و حق هیچ‌گونه اعتراض بعدی را در این خصوص نداشته و هرگونه ادعای احتمالی در حال و آتی را از خود سلب و اسقاط نمودند.

مالکین سهام شرکت هواپیمایی فراز جی (سهامی خاص)

عکس: همشهری/ احامد خورشیدی

حسرت ۱۰ساله معلمان، پول نشد

انتظار معلمان برای اجرای نظام رتبه‌بندی ۱۰ ساله شد، اما هنوز هم دولت و مجلس به بهانه تورم‌زابودن و کسری بودجه، زیر بار اجرای این ایده نمی‌روند

سوگل سیمه‌ساز
خبرنگار

درســت ۱۰ســال از نخســتین‌باری که موضوع «رتبه‌بندی معلمان» از ســوی مســئولان وزارت آموزش و پرورش مطرح شــده، می‌گــذرد. در این ۱۰سال ۵وزیر با وعده اجرای درست و دقیق این ایده از مجلس رأی اعتماد گرفته‌اند، اما در پایان راه معلوم شد که در اجرای آن ناتوان بوده‌اند. ماجرای رتبه‌بندی معلمان که فراز و فرودهای متعدد، سرنوشت آن را شبیه قصه های هزار و یک شــب کرده، در آستانه ۱۰سالگی دوباره به صحن پارلمان رفته، اما این بار هم به بهانه کسری بودجه و آنچه با عنوان «بار تورمی اجرای لایحه» از آن یاد می‌شود، به در بسته خورده است. در نتیجه دولت و مجلس به‌دنبال این هستند که اجرای آن را برای مدتی نامعلوم به عقب بیندازند؛ اتفاقی که باعث اعتراض و ناراحتی معلمان شده و آنها را بار دیگر ناامید کرده است.

طرح اولیه از کجا آمد؟

سرچشــمه این لایحه به ســند تحول بنیادین آموزش و پــرورش برمی‌گردد کــه در ســال ۱۳۹۰ به تصویب شــورای‌عالی انقلاب فرهنگی رسیده اســت. در فصل هفتم این ســند، بندی با این مضمون نوشــته شده که «استقرار نظام سنجش صلاحیت‌های عمومی، تخصصی و حرفه‌ای، تعیین ملاک‌های ارزیابی و ارتقای مرتبه (نظام رتبه‌بندی) علمی و تربیتی معلمان و تقویت انگیزه ارتقای شغلی در آنان براســاس نظام معیار اسلامی باشد.» و آن را به‌عنوان راهکار ارتقای جایگاه معلمی معرفی می‌کند. دوم تیر ســال ۱۳۹۲، نظام رتبه‌بندی حرفه‌ای معلمان در هیأت دولت دهم تصویب شــد. براســاس مدلی که حمیدرضــا حاجی‌بابایی، وزیر وقت آمــوزش و پرورش اعلام کرده بود، معلمان به ۴مرتبه مربی معلم، استادیار معلم، دانشیار معلم و استاد معلم تقسیم‌بندی می‌شدند تا با هر سابقه‌ای که دارند متناسب با هم‌ردیف خودشان در دانشگاه، حداقل ۸۰درصد حقوق دریافت کنند. پس از تغییر دولت، این طرح مــورد بازنگری قرار گرفت و در اسفند سال ۱۳۹۳ کلیات نظام رتبه‌بندی معلمان در قالب قانون مدیریت خدمات کشوری تصویب شد. هیأت دولت وقت برای اجرای نظام رتبه‌بندی معلمان در ســال ۹۴، مبلغ ۱۳۵۰میلیارد تومان و برای سال ۹۵، ۳۵۰۰میلیارد تومان درنظر گرفت. بلافاصله معلمان نســبت به اجرای این طرح معترض شــدند؛ چراکه معتقــد بودند با طرح اولیه که در ســند تحول بنیادین آمده، زمین تا آسمان فاصله دارد. مســئولان آموزش و پــرورش هم در مقابل گفتند آن چیزی که در قالب مرحله اول رتبه‌بندی اجرا شد، ۱۰درصد از اصل طرح است و معلمان منتظر اجرای مراحل بعدی باشند.

طبق وعده مسئولان وقت آموزش و پرورش قرار بود مرحله دوم طرح رتبه‌بندی معلمان در سال ۹۵ و همچنین اجرای نظام رتبه‌بندی واقعی معلمان از ابتدای سال ۹۶ اجرایی شود، اما این اتفاق رخ نداد. در نهایت ابتدای آبان ۹۷ اعلام شد لایحه نظام رتبه‌بندی معلمان در کمیسیون تخصصی امور اجتماعی هیأت‌دولت تصویب شده و به‌زودی به هیأت دولت می‌رود که این به‌زودی تا اردیبهشت سال ۱۴۰۰ به طول انجامید و آیین‌نامه اجرایی آن هم در روزهای آخر دولت دوازدهم یعنی ۲۰ خرداد به هیأت دولت تقدیم شد.

علت ۱۰سال معطلی چه بود؟

«نبود منابع و اعتبارات لازم» کلیدواژه‌ای است که بارها در طول ۱۰ سال گذشته از زبان وزیران آموزش و پرورش و معاونان توسعه مدیریت و پشــتیبانی وزارت آموزش و پرورش شنیده می‌شود. حســین فرخ‌نژاد، فعال صنفی حقوق معلمان تبریز در این‌باره به همشــهری می‌گوید: «یکی از دلایلی که این طرح با شکست مکرر مواجه شد، این بود که هیچ دولتی اراده ساماندهی وضعیت بودجه آموزش و پرورش و منابع انســانی این وزارتخانه را ندارد. درواقع مسائل آموزش و پرورش هیچ‌گاه از اولویت‌های دولت‌ها نبوده و هیچ‌گاه ما ندیدیم که روســای جمهور به‌دنبال افزایش سهم این نهاد آموزشی و پرورشی از تولید ناخالص ملی باشند.»

مواجهه دولت سیزدهم با رتبه‌بندی

طبق مصوبه هیأت دولت دوازدهم، قرار شد این لایحه از ابتدای مهر ۱۴۰۰ اجرا و حتی معوقه ۶ماهه اول سال نیز به‌حساب معلمان واریز شود، اما این اتفاق نیفتاد. درست یک‌ماه بعد از استقرار دولت جدید، رئیس سازمان برنامه و بودجه اعلام کرد که «اگر اجرای طرح بیش از رقم تعریف شده باشــد، منجر به خلق پول یا استقراض خواهد شد که سازمان برنامه و بودجه به هیچ‌وجه به‌دنبال افزایش استقراض و خلق پول نیست.»

ســپس این طرح چندین‌بار بین کمیســیون آموزش و تحقیقات و صحن علنی مجلس رد و بدل شد تا درنهایت روز گذشته خبری به نقل از علی نیکزاد، نایب‌رئیس مجلس شورای اسلامی مبنی بر اینکه دولت خواهان پس گرفتن لایحه رتبه‌بندی معلمان اســت، منتشر شد؛ خبری که نیکزاد در گفت‌وگو با ایسنا آن را تکذیب کرد و گفت: «این طرح در دستور کار اولویت‌دار مجلس است.»

تاکنون ارقام مختلفی برای اجرای طرح رتبه‌بندی معلمان از سوی نمایندگان مجلس، رئیس سازمان برنامه و بودجه و وزیر اقتصاد و امور دارایی عنوان شده است؛ رقم‌هایی مانند ۱۷۰هزار میلیارد تومان، ۸۰هزار میلیارد، ۲۵هزار میلیارد و درنهایت ۲۰هزار میلیارد تومان. قاسم احمدی‌لاشکی، معاون حقوقی و پارلمانی آموزش و پرورش در این‌باره به همشهری گفت: «نمایندگان مجلس می‌گویند بودجه مورد نیاز برای طرح رتبه‌بندی ۵۰هــزار میلیارد تومان است، اما ما معتقدیم که با ۲۰هزار میلیارد تومان اعتبار اولیه هم می‌توان این طرح را اجرا کرد.» این صحبت‌های متناقض از یک‌سو و طولانی شدن فرایند بررسی در مجلس از سوی دیگر و این پا و آن پا کردن دولت برای اجرای آن، صدای معلمان را درآورده اســت. فرخ‌نژاد، فعال صنفی معلمان تبریز در این‌باره به همشهری گفت: «مسئولان درباره طرح رتبه‌بندی از این اصل که «از این ستون تا آن ستون فرج است» تبعیت و ظاهرا با این شیوه می‌خواهند مطالبه معلمان را به مرور تهی از معنا کنند.»

سرانجام طرح چه شد؟

این روزها سؤال مشترک همه معلمان رسمی و پیمانی این است که طرح رتبه‌بندی معلمان به کجا رسید و بالاخره دولت عزم اجرای آن را دارد یا نه؟

مهرداد ویس کرمی، عضو کمیسیون آموزش و تحقیقات مجلس در این‌باره به همشهری گفت: «دولت سیزدهم همچون دولت دوازدهم زیــر بار تامین اعتبار رتبه‌بندی معلمــان نمی‌رود. بــرآورد ما در کمیســیون آموزش و تحقیقات این اســت که همسان‌سازی حقوق معلمان با استادان دانشگاه به ۱۷۰میلیارد تومان اعتبار نیاز دارد که دولت عنوان کرد توان پرداخت چنین هزینه‌ای را ندارد. در نهایت قرار شد که ما قید همسان‌سازی حقوق معلمان و استادان را برداریم و لایحه را به‌گونه دیگری دنبال کنیم که همین مسئله باعث طولانی شدن فرایند بررسی در مجلس شــد.» ویس کرمی توضیح داد: «در ایــن میان اتفاقات دیگری هم رخ داد؛ مثلا رئیس ســازمان برنامه و بودجه چندبار اعلام کرد که ۲۵هزار میلیــارد تومان برای این لایحه می‌توانند تامین کنند که ما فکر کردیم منظورشان برای ۶ماه است، اما بعدها فهمیدیم که برای کل یک سال این بودجه را درنظر گرفته‌اند.»

عضو کمیســیون آموزش و تحقیقات مجلــس با بیان اینکه دولت با کســری ۴۰۰هزار میلیاردی روبه‌روست، گفت: «این نکته را معلمان بایــد بدانند که دولت از نظر بودجه‌ای در وضعیت خوبی به سر نمی‌برد. از سویی دیگر از اعتبار ۲۰هزار میلیاردی فقط ۴۰۰میلیارد آن معادل ۲درصد تامین شده و مابقی آن مانده است و در این شرایط همسان‌سازی حقوق معلمان یا اجرای رتبه‌بندی واقعی مشکل به‌نظر می‌رسد. ای کاش اعضای هیأت دولت وقتی وعده اجرای طرح رتبه‌بندی را به معلمان می‌دهند از آن طرف هم بگویند که چگونه و با چه سازوکاری می‌خواهند آن را اجرا کنند؛ چراکه طرح مسائل متناقض معلمان را دچار بی‌اعتمادی می‌کند. نظر ما این است که باید از ابتدا عاقلانه در این‌باره تصمیم‌گیری می‌شــد.» در این روزها اغلب معلمان یک سؤال مشترک از مخالفان اجرای طرح رتبه‌بندی در دولت و مجلس دارند. آنها می‌پرســند چرا افزایش حقوق استادان دانشــگاه یا سایر کارکنان دولت موجب تورم یا کسری بودجه نمی‌شود و بدون هیچ کش و قوسی در مجلس و دولت محقق می‌شود، اما وقتی پای افزایش حقوق معلمان به میان می‌آید، به یکباره کسری‌ها، تورم‌ها و رکودهای اقتصادی با هم نمایان می‌شود؟

عدد خبر

۳۰

درصد افزایش کشف شیشه و مورفین نسبت به سال گذشته را شاهد هستیم. به‌گفته جانشین رئیس پلیس مبارزه با موادمخدر، ۲۴دستگاه در حوزه مقابله با موادمخدر، وظیفه‌هایی برعهده دارند. وی خاطرنشان کرد قاچاقچیان اموال خود را به رمزارزها تبدیل می‌کنند و این موضوع کار ما را برای ضربه‌زدن به بنیان اقتصادی فعالیت‌های آنها دچار مشکل می‌کند.

۷۷

درصد از زنان ایرانی حداقل یک‌بار خشونت خانگی را در دوران قرنطینه تجربه کرده‌اند. به‌گفته عضو هیأت مدیره انجمن ایرانی مطالعات زنان ۹۱درصد خشونت روانی، ۶۵درصد خشونت جسمی و ۴۲درصد خشونت جنسی را در این دوران تجربه کرده‌اند. به گزارش پلیس در دوره شیوع کرونا گزارش‌های خشونت خانگی به این اداره ۶۴درصد افزایش داشته است.

۷۰۰

خانواده در شهر تهران هم‌اکنون متقاضی فرزندخواندگی هستند. به‌گفته مدیر اداره بهزیستی شهر تهران از ابتدای سال تاکنون حدود ۱۰۰کودک به خانواده‌های متقاضی فرزندخواندگی سپرده شده است. برای واگذاری سرپرستی کودک به یک خانواده شاخص‌های مختلفی بررسی شده و در نهایت با تصمیم کمیته و رضایت خانواده سرپرستی کودک به خانواده متقاضی واگذار می‌شود.

۶۷

درصد، میزان افزایش مستمری مددجویان کمیته امداد امام خمینی(ره) در سال‌جاری بوده است. طبق اعلام معاون حمایت و سلامت خانواده کمیته امداد، هم‌اکنون میزان مستمری برای خانوارهای یک نفره ۳۵۰هزار تومان، دو نفره ۵۰۰هزار تومان، سه نفره ۷۰۰هزار تومان، چهار نفره ۹۰۰هزارتومان و پنج نفره و بالاتر یک میلیون و ۱۰۰هزارتومان است. این معاونت از انجام بررسی‌های لازم برای میزان افزایش این مستمری در سال آینده خبر داد.

آگهی مناقصه عمومی (۱۱-۱۴۰۰)

شهرداری منطقه ۲۱ در نظر دارد عملیات مشروحه ذیل را از طریق مناقصه عمومی واگذار نماید. بدینوسیله از اشخاص حقوقی واجد شرایط جهت شرکت در مناقصه دعوت به عمل می‌آید.

ردیف	موضوع پروژه	برآورد اولیه پروژه (ریال)	شرایط و رتبه‌بندی مرتبط با موضوع پروژه	مبلغ سپرده / ضمانتنامه شرکت در مناقصه (ریال)	مدت انجام خدمات
۱	عملیات احداث و بازپیرایی فضای سبز (پروژه کوچک مقیاس توسعه محله‌ای ۱۴۰۰)	۱۸،۵۲۱،۶۸۹،۵۰۰	دارا بودن گواهینامه تعیین توان فنی و تشخیص صلاحیت معتبر در رشته کشاورزی، با رتبه مرتبط با مبلغ پیمان، دارای ظرفیت ریالی و سقف مجاز انجام کار از سازمان برنامه و بودجه کشور، ثبت نام جهت دریافت گواهی صلاحیت ایمنی از وزارت کار و دارا بودن کارت پیمانکاری از سامانه تامین‌کنندگان کالا و خدمات شهرداری تهران الزامی می‌باشد.	۵۶۰،۰۰۰،۰۰۰	۶ ماه
۲	عملیات توزیع نهال و کاشت منازل نهضت درختکاری	۱۱،۸۶۹،۰۰۰،۰۰۰	دارا بودن گواهینامه تعیین توان فنی و تشخیص صلاحیت معتبر در رشته کشاورزی، با رتبه مرتبط با مبلغ پیمان، دارای ظرفیت ریالی و سقف مجاز انجام کار از سازمان برنامه و بودجه کشور، ثبت نام جهت دریافت گواهی صلاحیت ایمنی از وزارت کار و دارا بودن کارت پیمانکاری از سامانه تامین‌کنندگان کالا و خدمات شهرداری تهران الزامی می‌باشد.	۳۶۰،۰۰۰،۰۰۰	۶ ماه
۳	ایجاد و ساماندهی مسیر پیاده‌رو ایستگاه مترو استادیوم آزادی، پایلوت پاتوق بازی کودک شهرک دانشگاه و شهرداری، پیاده‌راه فرهنگی بلوار مالک اشتر و مناسب‌سازی پیاده‌رو معابر جهت معلولین در سطح منطقه ۲۱ (مرتبه دوم)	۳۳،۱۶۸،۷۲۱،۲۰۰	دارا بودن گواهینامه رتبه پنج در رشته راه و ترابری با تخصص راه سازی از سازمان مدیریت و برنامه‌ریزی کشور، ثبت نام جهت دریافت گواهی صلاحیت ایمنی از وزارت کار ودارا بودن ظرفیت آزادکاری در لیست مجاز سامانه پیمانکاران، قراردادها و مناقصات شهرداری تهران در حوزه معاونت فنی وعمرانی و ارائه آن بصورت ممهور در پاکت مناقصه و همراه داشتن پرینت آن به تاریخ روز مناقصه الزامی می‌باشد.	۳۴۰،۰۰۰،۰۰۰	۱۲ ماه
۴	ایجاد باغ‌راه کامل ورزشی، اجتماعی و خانوادگی محله فرهنگیان و پایلوت پاتوق بازی کودک جنب سرای محله یاس در سطح منطقه ۲۱	۹،۱۳۷،۳۹۵،۸۰۰	دارا بودن گواهینامه رتبه پنج در رشته راه و ترابری با تخصص راه سازی از سازمان مدیریت و برنامه‌ریزی کشور، ثبت‌نام جهت دریافت گواهی صلاحیت ایمنی از وزارت کار و دارا بودن ظرفیت آزادکاری در لیست مجاز سامانه پیمانکاران، قراردادها و مناقصات شهرداری تهران در حوزه معاونت فنی و عمرانی و ارائه آن بصورت ممهور در پاکت مناقصه و همراه داشتن پرینت آن به تاریخ روز مناقصه الزامی می‌باشد.	۲۸۰،۰۰۰،۰۰۰	۶ ماه

الف: محل ارایه خدمات: در سطح منطقه ۲۱
ب: محل تحویل اســناد و قبول پیشــنهادات: تحویل اسناد به نشــانی تهرانســر، میدان کمال‌الملک، ساختمان مرکزی شــهرداری منطقه ۲۱ طبقه دوم امور قراردادها و قبول پیشنهادات طبقه اول دبیرخانه مرکزی شهرداری منطقه ۲۱
ج: میزان و نوع ســپرده شــرکت در مناقصه: ارائــه ضمانتنامه بانکــی با اعتبار حداقل ســه ماهه، یا مبلغ ســپرده نقدی شــرکت در مناقصه که بایستی به حساب ۱۰۰۴۵۱۳۴۲۹ بانک شهر شعبه تهرانسر، در وجه شهرداری منطقه۲۱ واریز گردد مورد تأیید می‌باشد. (فیش سه برگی)
د: مهلت دریافت اسناد و قبول پیشنهادات: حداکثر تا ساعت ۱۴:۳۰ (پایان وقت اداری)، ۱۰ روز از تاریخ درج و انتشار آگهی
هـ: وضعیت اعتباری: نقدی و غیرنقدی
و: بدیهی است شرکت در مناقصه و ارائه پیشنهاد به منزله قبول شروط و تکالیف مقرر در اسناد مناقصه بوده و برابر بند ۴ ماده ۱۰ آئین‌نامه معاملات، شهرداری در رد یا قبول یک یا کلیه پیشنهادات مختار می‌باشد. هزینه آگهی به عهده برندگان مناقصه بوده و دارندگان امضاء مجاز و تعهدآور شرکت‌ها می‌بایســتی تمامی صفحات، مدارک و اســناد مناقصه موجود در پاکت‌های (الف و ب) را مهر و امضاء نموده و بصورت لاک و مهر شــده به دبیرخانه منطقه تحویل نمایند. نظر به اینکه منطقه دارای سیســتم مدیریت محیط زیســت ISO ۱۴۰۰۱ می‌باشــد، رعایت موازین زیست محیطی برای کلیه شرکت‌کنندگان الزامیست.
ز: کلیه پیمانکاران ملزم به رعایت الزامات ایمنی ـ بهداشت و محیط زیست (HSE) ابلاغ شده به کلیه مناطق شهرداری تهران می‌باشند.
ح: اسناد مناقصه از طریق تالار آگهی معاملات شهرداری تهران به نشانی business.tehran.ir قابل رویت و دریافت می‌باشد.
خ: متقاضیان می‌توانند ضمن تحویل اسناد مناقصات بصورت فیزیکی در محل تحویل و در مدت زمان مقرر، نسبت به بارگذاری اسناد (پاکت الف) در سایت http://business.tehran.ir اقدام و درصورت نیاز به دریافت اطلاعات و اخذ راهنمایی با شــماره تلفن‌های ۸۴۱۶۱۷ و ۸۴۱۶۱۲۰۲ ســازمان فناوری اطلاعات و ارتباطات شهرداری تهران تماس حاصل نمایند.

روابط عمومی شهرداری منطقه ۲۱

به سوی آینده

بحران برق قزاقستان با ماینینگ غیرقانونی

استخراج‌کنندگان غیرقانونی و همچنین جابه‌جایی‌های گسترده پس از ممنوعیت ماینینگ ارزهای دیجیتال در چین، شبکه انرژی در قزاقستان را با بارگذاری بیش از حد روبه‌رو کرده است. به گزارش روزنامه فایننشال تایمز، «متیو هرد»، مهندس نرم‌افزار اهل سن‌خوزه، حالا نگران ۳۳دستگاه استخراج بیت‌کوین خود در قزاقستان است. در طول هفته گذشته، در تلاش شبکه ملی برای محدود کردن انرژی مورد استفاده توسط ماینرهای رمزارز، این دستگاه‌ها تعطیل شده‌اند. او در این خصوص گفت: «ماشین‌های من برای روزهای متمادی آفلاین هستند. طی هفته گذشته، با وجود اینکه دستگاه‌های من روشن شده‌اند، اما آنها به سختی روشن می‌مانند.» قزاقستان در تلاش

است تا با محبوبیت عظیم استخراج ارزهای دیجیتال کنار بیاید که بخشی از آن در سال جاری میلادی به دلیل افزایش شدید ارزش این ارزها و تا حدی به دلیل مهاجرت گسترده ماینرها به مرزهای این کشور پس از آنکه چین در ماه مه گذشته استخراج ارزهای دیجیتال را غیرقانونی کرد، بوده است. با این حال، باید به این نکته مهم اشاره کرد که قزاقستان کشور بسیارسردی است که زمستان‌های سختی دارد. پس از تعطیلی اضطراری ۳ نیروگاه بزرگ در شمال قزاقستان در ماه گذشته، «کیگاک»، اپراتور شبکه عمومی هشدار داد که جیره‌بندی برق ۵۰ ماینر ارز دیجیتال ثبت‌شده در دولت را آغاز خواهد کرد. این شرکت همچنین اعلام کرده که اگر شبکه مشکلی داشته باشد، ابتدا آنها متصل خواهند شد. «هرد» در ماه اوت به قزاقستان نقل مکان کرد و دستگاه‌هایش توسط شرکت Enegix مدیریت می‌شوند، شرکتی که فضا را برای راه‌اندازی دستگاه‌های ماینینگ اجاره می‌کند. او می‌گوید که درآمدش از ماشین‌های استخراج رمزارز، از روزانه به‌صورت میانگین، ۱۲۰۰دلار بیت‌کوین به ۸۰۰دلار در ماه اکتبر کاهش یافته است. این در حالی است که در طول هفته گذشته، دستگاه‌های او از کار بازمانده و در حالت آفلاین به سر می‌برند. او همچنین به این نکته اشاره کرد که ۵۵درصد از مواقع به صاحبان این ماشین‌ها اطلاع داده نمی‌شود که چه زمانی خاموشی‌ها رخ می‌دهد یا چه زمانی دوباره آنلاین می‌شوند. در روزهایی که دنیا با بحران انرژی و معضلات اقلیمی دست و پنجه نرم می‌کند، استخراج ارزهای دیجیتال به‌وسیله دستگاه‌های مخصوص این کار و همچنین رایانه‌ها باعث بالا رفتن مصرف برق شده است. عمده برق تولیدی در بسیاری از کشورها، به‌وسیله انرژی ماحصل از سوخت‌های فسیلی که اصلی‌ترین آلایندگان محیط‌زیست به‌حساب می‌آیند، تامین می‌شود. به‌همین دلیل بسیاری از دولتمردان جهان مخالف استخراج رمزارزها در کشورشان هستند. چین به‌عنوان بزرگ‌ترین کشوری که کار ماینینگ در آن انجام می‌گرفت، تمام فعالیت‌ها در این خصوص را غیرقانونی اعلام کرد. سقوط ارزش ارزهای دیجیتال نیز از همانجا آغاز شد. با این حال تلاش برای استفاده از انرژی‌های پاک برای استخراج ارزهای دیجیتال در برخی کشورها در دستور کار قرار گرفته است.

خیز تازه برای مدار ژئو

بودجه لازم، تصمیم‌گیری، شفاف‌سازی و انتقال فناوری می‌تواند سرعت حضور در فضا را افزایش دهد

عمادالدین قاسمی پناه
خبرنگار

فضا

پس از آنکه رئیس جمهور، در جلسه شورای عالی فضایی بر دستیابی به مدار ۳۶ هزار کیلومتری زمین تاکید کرد، وزیر ارتباطات هم در یک برنامه تلویزیونی ابراز امیدواری کرد که تست سامانه انتقال مداری در سال آینده صورت گیرد. تست سامانه انتقال مداری به این معنی است که ماهواره مستقر در یک مدار با رانشگرهای قوی‌تر به مدار بالاتر منتقل شود. آنطور که گفته شده، برای تحقق این هدف، کمیسیون تخصصی به زودی تشکیل خواهد شد و موضوع بررسی می‌شود. اما برای تحقق این هدف یکی از مهم‌ترین مسائل، اختصاص بودجه لازم است، که به گفته وزیر ارتباطات، رئیس جمهور در این زمینه قول مساعد داده است. این در حالی است که مرتضی براری، رئیس سازمان فضایی از بررسی و تصویب برنامه جامع یک ساله فضایی کشور در این شورا با حضور رئیس جمهور خبر داده است. او با اشاره به اینکه در این برنامه همه ارکان و بازیگران بخش فضایی کشور حضور دارند، گفته است که هدف‌گذاری شفاف و مشخصی در این برنامه جامع تا پایان سال ۱۴۰۱ تعیین شده است.

عوامل موفقیت

محمدحسین جهان‌پناه، پژوهشگر حوزه هوا و فضا در گفت‌وگو با همشهری موفقیت صنایع فضایی کشور را وابسته به ۳ موضوع عمده می‌داند. او با تاکید بر این مسئله که بودجه تخصیص یافته برای این حوزه، از اهمیت خاصی برخوردار است، معتقد است که تا زمانی که مسئله مالی حل نشود، نمی‌توانیم در صنعت فضایی حرفی برای گفتن داشته باشیم.
به گفته جهان‌پناه «افزایش بودجه‌ای که به سازمان فضایی کشور اختصاص می‌یابد، در حدی نیست که بتوان پروژه‌های این سازمان را به نتیجه موثر رساند.» این روزنامه‌نگار حوزه هوا، فضا با ذکر مثالی از سازمان هوا، فضا نام می‌برد که مجری پروژه‌های پرتابگرهای فضایی است. جهان‌پناه به این موضوع اشاره می‌کند که این سازمان بدهی بالقوه دارد و در عمل نمی‌تواند از پس پرداخت بسیاری از هزینه‌ها برآید.
او با اشاره به اینکه برای رسیدن به مدار لئو و ژئو، ساخت و پرتاب ماهواره و ساخت پرتابگر نیاز به سرمایه‌های ریالی و ارزی داریم، بر هزینه‌بر بودن این پروژه‌ها تاکید می‌کند و ادامه می‌دهد: «نمی‌توان گفت که حداقل هزینه‌ها را صرف این پروژه‌ها می‌کنیم، چراکه این پروژه‌ها یک هزینه مشخص و معین دارند.»

اهمیت تصمیم‌گیری

این پژوهشگر حوزه هوا، فضا همچنین بر این موضوع تاکید می‌کند که برای دستیابی به اهداف حوزه صنایع فضایی، موضوع تصمیم‌گیری از اهمیت ویژه‌ای برخوردار است. جهان‌پناه می‌گوید: «بسیاری از تصمیمات این حوزه فرادولتی است و تغییر دولت‌ها تاثیر چندانی در این تصمیم‌گیری‌ها ندارد.» او با اشاره به اینکه فعالیت‌های حوزه فضایی به ۲ بخش ساخت ماهواره و ساخت سیستم‌های پرتابگر تقسیم می‌شود، می‌گوید: «ساخت پرتابگرهای فضایی در سازمان هوا، فضا، زیرمجموعه‌های وزارت دفاع و بعضی از مجموعه‌های نظامی دیگر دنبال می‌شود.» جهان‌پناه به تامین بخشی از بودجه این سازمان‌ها از طریق بودجه‌های داخلی اشاره می‌کند و ادامه می‌دهد: «این مجموعه‌ها سپس به سازمان فضایی که زیرمجموعه وزارت ارتباطات است، سرویس می‌دهند تا این سازمان بتواند از این پرتابگرها استفاده کند.»

شفاف‌سازی برای آگاهی مردم

این روزنامه‌نگار حوزه هوا، فضا سومین عامل را موضوع شفاف‌سازی می‌داند که با حوزه رسانه مرتبط است. جهان‌پناه با تاکید بر اینکه اگرچه در سال‌های گذشته تلاش‌هایی برای شفاف‌سازی صورت گرفته، اما به این نکته اشاره می‌کند که «این نگرانی وجود دارد که هر ناکامی تبدیل به حربه‌ای علیه سازمان فضایی یا سازمان‌های مرتبط دیگر شود و به همین خاطر کمتر اطلاع رسانی صورت می‌گیرد، مگر اینکه یک پروژه با موفقیت به نتیجه برسد». به گفته او «این در حالی است که در تمام دنیا، شکست و ناکامی در توسعه فناوری، یک فرایند آزمون و خطاست و جزو ذات پروژه و بخشی از مسیر دستیابی به موفقیت به شمار می‌آید».

اهمیت دستیابی به مدارهای بالا

یک پژوهشگر تاکید می‌کند که «ما برای اینکه بتوانیم حضور خود را در فضا تثبیت کنیم، باید تعداد پرتاب‌های خود را بیشتر کنیم تا بتوانیم در مدارهای بالاتر ماهواره تزریق کنیم». جهان‌پناه با اشاره به اینکه همه ماهواره‌هایی که تاکنون پرتاب کرده‌ایم، خودمان ساخته ایم و تجربه‌ای در این زمینه نداشته ایم، ادامه می‌دهد: «ما با آزمون و خطا در حال کسب تجربه هستیم. بنابراین پس از پرتاب، باید به کیفیت بهره‌وری ماهواره‌های پرتاب شده و برآورده شدن نیازهایمان، پس از پرتاب توجه کنیم.» به گفته او «اگر در شرایط استاندارد بودیم، شاید نیاز به طی کردن این فرایند نداشتیم. می‌توانستیم از مشاوران خارجی در مرحله ساخت و پرتاب استفاده کنیم و به احتمال زیاد هزینه کمتری هم برای ما به همراه داشت.». این پژوهشگر حوزه هوا، فضا بر این واقعیت تاکید می‌کند که «تقریبا همه کشورهای دنیا از تجربه کشورهای صاحب این فناوری استفاده می‌کنند تا سریع‌تر مسیر موفقیت را طی کنند و سپس تکنولوژی این حوزه را بومی کرده‌اند.»

معاملات میلیاردی زمین در دنیای مجازی

خرید و فروش زمین‌های مجازی و دیجیتال در دنیای متاورس با قیمت‌های هنگفت دنیای واقعی را وارد فاز جدیدی کرده است

ساسان شادمان منفرد
خبرنگار

فناوری

یک شرکت سرمایه‌گذاری کانادایی اخیرا قطعه زمینی دیجیتال را به قیمت ۶۱۸هزار «مانا» معادل ۲میلیون و ۴۳۰هزار دلار خریداری کرده است که این خرید در نوع خود بزرگ‌ترین معامله تاریخ محسوب می‌شود. به گزارش وب‌سایت سی‌نت، شرکتی در زیرمجموعه مؤسسه Tokens.com که بر امور مالی غیرمتمرکز (De-Fi) تمرکز دارد، خرید خود را در فضای بازی «دیسنترالند»(Decentraland) انجام داده است؛ یک متاورس مبتنی بر بلاک‌چین که در آن ارز دیجیتال برای سفارشی کردن آواتارها، به‌دست آوردن املاک و مستغلات و تعامل با سایر اعضا هزینه می‌شود. به گفته Tokens.com، این زمین در املاک بخش ۱۱۶در قلب منطقه مد خیابان در دسنترالند است و معادل ۶۰۹۰فوت مربع (۵۶۵مترمربع) مساحت دارد. از این زمین برای برگزاری نمایش‌های دیجیتال و گسترش خدمات تجارت الکترونیک با برندهای برتر پوشاک و جواهرآلات استفاده می‌شود. هر بخش خریداری شده در این معامله معادل ۵۲/۵فوت مربع است.
اندرو کیگل، مدیرعامل Tokens.com در این خصوص می‌گوید: «ما خوشحالیم که با بستن پرونده خرید بزرگ‌ترین سرزمین ابر جهانی، تاریخ‌سازی می‌کنیم. این دارایی‌ها مجموعه موجود املاک و مستغلات متاورس را که پیش‌تر در «متاورس گروپ» نگهداری می‌شد، تکمیل می‌کند. ما از اینکه شرکت تابعه ما با موفقیت این تراکنش برجسته دیجیتال املاک و مستغلات را انجام داده است، هیجان‌زده هستیم.»
در اوایل سال جاری میلادی غول‌های لوکس پوشاک و جواهرات جهان مانند گوچی، بربری و لویی‌ویتون از طریق NFTهای خود وارد متاورس شدند.
در عین حال نایکی در میان برندهای دیگر، همچنین اعلام کرده است که کفش‌های کتانی دیجیتال را در «نایکلند» عرضه خواهد کرد. از طریق متاورس گروپ، Tokens.com بیشتر خیابان مد را توسعه می‌دهد و فرصت‌های جدیدی را برای برندهای مختلف برای نمایش به‌وجود می‌آورد تا کالاهای دیجیتال جدید را در متاورس به نمایش بگذارند.

درباره دیسنترالند

دیسنترالند نخستین دنیای مجازی کاملا غیرمتمرکز است. به‌عبارت دیگر، یک پلتفرم واقعیت مجازی سه بعدی غیرمتمرکز است که از بلاک‌چین اتریوم استفاده می‌کند. این فضا درماه فوریه ۲۰۲۰ برای عموم باز شد که توسط بنیاد غیرانتفاعی دیسنترالند بر آن نظارت می‌شود. دیسنترالند یک جامعه و دنیای مجازی مبتنی بر فناوری بلاک‌چین محسوب می‌شود. در پروژه دیسنترالند کاربران به توسعه و خرید قطعات زمین، آثار هنری و توکن‌های غیرقابل تعویض (NFT) می‌پردازند. اعضا همچنین در سازمان مستقل غیرمتمرکز (DAO) این پلتفرم شرکت می‌کنند. ارز دیجیتال محلی این دنیای مجازی مانا (MANA) نام دارد و تمام دارایی‌های داخل بازی، روی بلاکچین اتریوم فعالیت می‌کنند. دیسنترالند در سال ۲۰۱۵ به وسیله دو آرژانتینی به نام‌های استابان اوردانو و آری میلیش ساخته شده است.

اشتیاق پس از تبدیل فیسبوک به متا

فیسبوک که اخیرا به متا تغییر نام داده است، قصد دارد ۵۰میلیون دلار برای ایجاد متاورس خود سرمایه‌گذاری کند که می‌گوید «مجموعه‌ای از فضاهای مجازی است که می‌توانید با افراد دیگری که در فضای فیزیکی مشابه شما نیستند ارتباط برقرار کنید.»
همین موضوع سبب شده است که بسیاری از شرکت‌ها به موضوع فضای مجازی جدید و متاورس علاقه‌مندی بیشتری را نشان دهند.

سود ۹هزار درصدی

تیرماه گذشته بود که کایران وارویک، بنیانگذار شرکت بازی مجازی Illuvium، یک قطعه زمین از بازی مجازی اکسی اینفینیتی (Axi Infinity) را که پارسال تنها ۳۰۰دلار پول داده بود، به قیمت ۲۸هزار دلار فروخت. البته وارویک پس از خرید زمین روی آن سرمایه‌گذاری کرد و در نهایت توانست آن را با سودی ۹هزار درصدی به فروش برساند. او استراتژی سرمایه‌گذاری خود را به املاک فیزیکی تشبیه کرده و خاطرنشان می‌کند که سرمایه‌گذاران وقتی به دنبال پیش‌بینی احتمال افزایش قیمت ملک در یک حومه خاص هستند، به‌دنبال پیشرفت‌های جدید و سایر نشانه‌های رشد نیز خواهند بود. فراتر از بازی‌های خرید و فروش سوداگرانه، وارویک تأکید می‌کند که سرمایه‌گذاران املاک مجازی می‌توانند زمین خود را به‌کار بگیرند و خاطرنشان می‌کند که بسیاری از صاحبان زمین در دیسنترالند، تبلیغات را در زمین‌های خود در بازی انجام می‌دهند. درحالی‌که او فکر می‌کند فرصت‌های تبلیغاتی احتمالا بزرگ‌ترین مورد استفاده هم‌اکنون هستند، وارویک پیش‌بینی می‌کند که با رشد متاورس‌ها، امکانات زمین مجازی «بی‌پایان» خواهد بود.

آزمایش اثربخشی واکسن آسترازنیکا در برابر سویه اومیکرون

شرکت دارویی آسترازنیکا قصد دارد میزان اثربخشی واکسن و داروی ساخته خود را در برابر عفونت جدید کووید-۱۹ بسنجد

زهرا خلجی
خبرنگار

دانش

گونه نگران‌کننده جدید کووید-۱۹ که از آفریقای جنوبی منشأ گرفته و نام اومیکرون به آن اطلاق شده است، شرکت دارویی آسترازنیکا را به فکر آزمودن میزان اثربخشی واکسن و داروی کووید-۱۹ در برابر این گونه جدید انداخته است. به گزارش رویترز، گونه آفریقای‌جنوبی کووید-۱۹ که به سرعت در این کشور در حال انتشار است، باعث ایجاد موجی از نگرانی در دنیا شده و برای جلوگیری از گسترش آن بسیاری از کشورها، آفریقای جنوبی را در لیست قرمز خود قرار داده‌اند. اما با وجود جهش‌های بسیار زیادی که به‌گفته کارشناسان این گونه را تبدیل به خطرناک‌ترین گونه کووید-۱۹ تاکنون کرده است، واکسن‌ها و داروهای ضدکووید-۱۹ در راه را تا چه حد تحت‌تأثیر قرار می‌دهد. آسترازنیکا که یک واکسن با اثربخشی ۸۴درصدی برای مقابله با کووید-۱۹ ساخته است، مدت‌هاست روی دارویی ضدکرونا با ترکیبی از آنتی‌بادی‌ها کار می‌کند.
آسترازنیکا تاکنون ۲میلیارد دوز از واکسن‌های خود را در سراسر جهان توزیع کرده است. البته در بهمن‌ماه عرضه واکسن‌های این شرکت در آفریقای جنوبی متوقف شد. آن زمان گفته می‌شد این واکسن در برابر بیماری ناشی از گونه بتا -که آن زمان در این کشور غالب شده بود- کم‌اثر است.
شرکت آسترازنیکا در بیانیه‌ای درباره تصمیم جدیدش، گفت: مانند سایر گونه‌های دیگر، ما در حال شناخت بیشتر گونه B.1.1.529 هستیم تا اثر آن روی واکسن را هم دریابیم. آنها برای دریافت داده‌های بیشتر در حال تحقیق در بوتسوانا و اسواتینی هستند. این کار باعث می‌شود که به داده دنیای واقعی در مواجهه با ویروس جدید دسترسی داشته باشند.
غول دارویی انگلیسی- سوئدی همواره تأکید دارد که واکسن ساخت آنها در برابر همه گونه‌های نگران‌کننده SARS-CoV-2 مؤثر است: ما با همکاری دانشگاه آکسفورد پلتفرم واکسنی توسعه داده‌ایم که به گونه‌های جدید بیماری به سرعت پاسخ می‌دهد. از طرفی، آسترازنیکا مخلوطی از آنتی‌بادی‌های توسعه داده است که می‌تواند هم در جلوگیری از ابتلا و هم درمان کووید-۱۹ مؤثر باشد. با اینکه برخی دانشمندان ابراز نگرانی کرده‌اند که جهش‌های پروتئین سنبله در گونه جدید، ممکن است مانع اثربخشی داروهای مونوکلونال آنتی‌بادی شود، اما داروی ترکیبی ساخته‌شده توسط آسترازنیکا ممکن است همچنان اثربخشی خود را حفظ کند.
شرکت آسترازنیکا همچنین اعلام کرده ما اثر طولانی‌مدت ترکیب آنتی‌بادی AZD7442 را در برابر گونه‌های جدید آزمایش می‌کنیم و امیدواریم AZD7442 اثربخشی خود را حفظ کند؛ چراکه شامل ۲آنتی‌بادی مهم با فعالیت‌های مختلف و تکمیل‌کننده در برابر ویروس هستند.

۲میلیارد

آسترازنیکا تاکنون ۲ میلیارد دوز از واکسن‌های خود را در سراسر جهان توزیع کرده است. البته در بهمن ماه عرضه واکسن‌های این شرکت در آفریقای جنوبی متوقف شد.

ماندگاری دوز تقویتی چقدر است؟

با شروع تزریق دوز تقویتی واکسن برای سالمندانی که بیش از ۴ماه از دوز دومشان گذشته، این سؤال پیش آمده که اثربخشی و ماندگاری دوز تقویتی چه اندازه است؟
آنتونی فائوچی، متخصص بیماری‌های عفونی در آمریکا می‌گوید: امیدواریم که اثر دوزهای تقویتی به حدی زیاد و ماندگار باشد که دیگر نیاز به دوز بعدی نداشته باشیم. ما باید امیدوار باشیم که دوز سوم واکسن‌هایی با پلتفرم mRNA مانند فایزر و مدرنا نه‌تنها سطح ایمنی را افزایش بدهد، بلکه دوام آن را بیشتر کند به‌طوری که لزوما هر ۶ماه یا یک سال به آن نیاز پیدا نکنید. اما آنچه واضح است این است که هم‌اکنون میزان ماندگاری دوزهای تقویتی همچنان ناشناخته است و پیداکردن جواب این سؤال زمان می‌برد.
ژولی پارسونت، متخصص اپیدمیولوژی در دانشگاه استنفورد می‌گوید: ما درباره ماندگاری دوز تقویتی چیز زیادی نمی‌دانیم. امید این است که نیازی به واکسیناسیون‌های بعدی نباشد اما هنوز هیچ شاهدی برای حمایت از این امید نداریم. بسیاری از متخصصان امیدوارند که کار با همین ۳دوز واکسن تمام شود اما همچنان امکان دارد که تکرار واکسن‌های کووید به‌طور سالانه یا هر ۶ماه تبدیل به یک قاعده شود؛ مانند واکسن سالانه آنفلوآنزا. پارسونت نگران این است که با بروز گونه‌های جدید بیماری، اثربخشی واکسن‌ها کم شده یا از بین برود. اگر اینگونه باشد، نیاز به واکسیناسیون در برابر کووید-۱۹ سالانه می‌شود. آنچه می‌دانیم این است که تزریق دوز تقویتی، باعث محافظت بیشتر هر فرد واکسینه‌شده در جلوگیری از ابتلای موفقیت‌آمیز به نسبت افراد غیرواکسینه می‌شود. پارسونت گفت: هم‌اکنون می‌دانیم که تزریق ۲دوز واکسن تا ۶ماه باعث ایمنی و اثربخش است اما این را هم می‌دانیم که اثر واکسن‌ها در طول زمان کم می‌شود، برای همین است که این زمانبندی برای تزریق دوز تقویتی تعیین شده است.

۵؛ نام کراس‌اوور برقی مولن

خودرو

شرکت خودروسازی مولن در نمایشگاه خودروی لس‌آنجلس از یک کراس‌اوور برقی هیجان‌انگیز به نام Five یا ۵ رونمایی کرده است. به گزارش موتور ۱، طراحی این کراس اوور بسیار خاص است و اتاق آن شبیه به‌خودروهای کوپه به‌نظر می‌رسد. شتاب صفر تا ۱۰۰ این خودرو با موتور تمام الکتریکی ۳.۲ ثانیه است. همچنین باتری این خودرو امکان رانندگی تا ۵۲۳ کیلومتر را با یک‌بار شارژ دارد. این کراس‌اوور برقی از فناوری‌های جلوگیری از نفوذ صداهای مزاحم و تشخیص چهره بهره می‌برد. مولن می‌گوید فناوری تشخیص چهره این خودرو قادر است هنگام نزدیک‌شدن راننده وی را شناسایی کرده و درها را به‌طور خودکار برایش باز کند. این کراس‌اوور کوپه از فناوری شارژ پرسرعت پشتیبانی می‌کند و در عرض ۲۱دقیقه تا ۸۱درصد از ظرفیت باتری آن پر می‌شود. مولن برای افرادی که به‌دنبال قدرت بیشتر و شتاب بهتر هستند، نسخه RS را تدارک دیده است. این نسخه شتابی برابر با ۱.۹ ثانیه دارد و می‌تواند به نهایت سرعت ۳۲۲کیلومتر در ساعت دست پیدا کند. مولن برای مدل پایه Five قیمتی برابر با ۵۵هزار دلار تعیین کرده است؛ یعنی با قیمت دلار آزاد کمتر از یک‌میلیارد و ۶۰۰میلیون تومان.

آگهی مزایده
شرکت نوسازی و عمران اکباتان (سهامی خاص)
شرکت نوسازی و عمران اکباتان در نظر دارد یک باب مغازه به متراژ ۲۶۴,۲۸ مترمربع واقع در طبقه همکف مجتمع تجاری البرز به نشانی: تهران، نیاوران، خیابان مرجان، را از طریق مزایده عمومی به فروش برساند. متقاضیان می‌توانند جهت دریافت و تحویل اسناد مزایده از تاریخ درج آگهی روزنامه به مدت ۱۰ روز به نشانی : تهران، خیابان ولیعصر، خیابان توانیر، خیابان چهل شاهد، خیابان رستگاران، پلاک ۹ واحد فروش و یا به قسمت مزایده سایت شرکت به آدرس: www.ekbatan.ir مراجعه نمایند.
تلفن تماس : ۸۸۷۹۴۱۳۵ - ۸۸۷۹۴۱۳۴

آگهی تجدید مناقصه عمومی - یک مرحله ای
سازمان مهندسی و عمران شهر تهران در نظر دارد جهت بارگیری و حمل آسفالت از کارخانجات شماره ۶،۷ و ۹ و ۸ و بارگیری و حمل بتن از کارخانه شماره ۴ سازمان مهندسی و عمران شهر تهران و تحویل در سطح شهر تهران از بین اشخاص حقوقی که دارای شرایط ذیل هستند، پیمانکار انتخاب نماید:
۱-حداقل شرایط لازم جهت امکان شرکت در مناقصه:
۱- دارای کد اقتصادی.
۲- دارای دفتر در استان تهران. (طبق سند مالکیت یا قرارداد اجاره بصورت کپی برابر با اصل)
۳- دارای سابقه و تجربه مشابه باشند.
اعلام و ارائه اسناد مثبته اخذ کد اقتصادی برای کلیه اشخاص متقاضی الزامی است. لذا از کلیه پیمانکاران دارای شرایط فوق‌الذکر دعوت بعمل می‌آید در صورت تمایل به همکاری، نسبت به شرکت در این فراخوان به شرح زیر اقدام نمایند:
۲- ارائه نامه رسمی اعلام آمادگی متقاضی و دریافت اسناد فراخوان توسط نماینده متقاضی با ارائه معرفی‌نامه و فیش واریزی به مبلغ ۳,۵۰۰,۰۰۰ ریال به حساب جاری شماره ۷۰۰۷۸۵۶۹۵۸۵۲ بنام این سازمان نزد بانک شهر شعبه حافظ شمالی کد ۲۴۹ به منظور خرید اسناد حداکثر ظرف مدت ۱۰ روز پس از تاریخ اولین درج فراخوان در روزنامه کثیرالانتشار. (درصورت واریز وجه از طریق اینترنتی می‌بایست موضوع به تائید امور مالی این سازمان واقع در آدرس خیابان حافظ شمالی رسیده و پس از آن جهت خرید اسناد به آدرس بند سه مراجعه گردد)
۳-محل تحویل اسناد: خیابان آزادی خیابان اسکندری شمالی خیابان طوسی پلاک ۱۰۱ طبقه سوم امور قراردادها شماره تماس ۰۲۱۹۶۰۲۰۵۶۶
۴-ارائه اسناد تکمیل شده بصورت رسمی و در پاکت در بسته و مهر و امضا شده توسط صاحبان مجاز، بر اساس تاریخ های درج شده در اسناد فراخوان.
۵-کلیه مکاتبات و مراودات به آدرس تهران- خیابان حافظ شمالی- ساختمان شماره ۵۵۹ - سازمان مهندسی و عمران شهر تهران- دبیرخانه شماره فاکس ۰۲۱۸۸۹۲۳۱۲۲
● مناقصه‌گزار در رد یا قبول یک یا کلیه پیشنهادات اختیار کامل دارد.
● برنده مناقصه بر اساس شرایط مناقصه، ضوابط و آئین‌نامه‌های داخلی مناقصه گزار تعیین می‌شود.
بدیهی است ابتدا اسناد و مدارک ارائه شده توسط شرکت‌ها بر اساس ضوابط و شرایط مناقصه مورد بررسی قرار گرفته و در صورت تائید آن، نسبت به بازگشایی پاکت پیشنهاد قیمت اقدام خواهد گردید. و ارائه سوابق و مدارک واصله هیچگونه حقی را برای متقاضیان ایجاد نمی‌نماید.
هزینه چاپ آگهی به عهده برنده مناقصه مربوطه می‌باشد.
سازمان مهندسی و عمران شهر تهران

همشهری در گزارش تحلیلی - آماری، دلایل واکسن‌نزدن مخالفان واکسن اعلام‌نظر متخصصان و سهم هر استان را در نزدن واکسن بررسی کرد

چرا واکسن نمی‌زنند؟

مریم سرخوش
خبرنگار

با اینکه میانگین تزریق حداقل یک دوز واکسن جمعیت هدف (۱۲ سال به بالا) در کشور ۸۴ درصد عنوان می‌شود اما سهم استان‌های قم، کردستان، البرز، سیستان و بلوچستان، بوشهر، کرمان، خوزستان و ایلام، از این آمارها کمتر است و در این مناطق ۲۰ تا ۳۰ درصد مردم هنوز برای تزریق اولین دوز واکسن هم مراجعه نکرده‌اند. جمعیت واکسن نزده‌ها در ۷ استان تقریبا ۳ میلیون و ۵۰۰ هزار نفر برآورد می‌شود و شاید تنها ۳ تا ۴ درصد آنها را مخالفان واکسن تشکیل بدهند که تحت هیچ شرایطی حاضر به تزریق نباشند، اما دو گروه دیگر یعنی واکسن گریزها و واکسن‌هراس‌ها کسانی‌اند که به گفته مسئولان تحت تاثیر همین عوامل دچار تردید شده‌اند. مخالفان واکسن در گفت‌وگو با همشهری دلایل واکسن‌نزدنشان را مطرح کردند. آنها اعلام کردند، به واکسن اعتقادی ندارند، یا از نتیجه تحقیقات و عوارض واکسن‌ها اطمینان ندارند، یا به توصیه پزشک‌شان، حاضر به تزریق واکسن نیستند. گروهی هم که تابع طب سنتی‌اند، تاکید کردند که هیچ وقت از دارو استفاده نکرده‌اند و حالا هم زیربار تزریق واکسن نمی‌روند. مسئولان نظام سلامت اما معتقدند که با اطلاع‌رسانی درست باید این گروه‌های واکسن نزده برای تزریق واکسن ترغیب شوند.

قم رکورددار واکسن‌نزدن

صرف‌نظر از تفاوت جمعیت‌های استانی، قم کمترین میزان پوشش واکسیناسیون در کشور را دارد؛ به‌طوری که حدود یک‌سوم جمعیت هدف این استان هنوز برای تزریق یک دوز واکسن مراجعه نکرده‌اند. پیش از این احسان شریفی‌پور، معاون تحقیقات و فناوری دانشگاه علوم پزشکی قم گفته بود ۹۰ درصد افرادی که در بیمارستان‌های این استان بستری می‌شوند یا فوت می‌کنند، واکسن نزده‌اند. حالا محمدرضا قدیر، رئیس بهداشت دانشگاه علوم پزشکی قم درباره این موضوع به همشهری می‌گوید: «پوشش واکسیناسیون در این استان به‌دلیل تبلیغات شدید و گروه‌های ضدواکسن کم است. البته بافت قم ویژه است و قومیت‌ها و ملیت‌های مختلف در این استان زندگی می‌کنند. این تنوع قومیت‌ها، تنوع تفکر و وجود انواع گروه‌ها همراه طیف‌های ضدواکسن باعث شده که ۲۰ تا ۲۵ درصد مردم استان در تزریق واکسن دچار تردید شوند. اکنون ۷۰ درصد مردم استان دوز اول را تزریق کرده‌اند و بیش از ۵۰ درصد هر دو دوز را زده‌اند. پوشش واکسیناسیون به آرامی در حال افزایش است، اما چند عامل منجر به کندی این روند شده است. در استان ۲ گروه ضدواکسن هستند؛ بخشی از آنها ۳ تا ۴ درصد جامعه قم را تشکیل می‌دهند اما با وجود همین تعداد کم، توانسته‌اند در میان مردم برای تزریق واکسن تردید ایجاد کنند. بخش دیگر معاندان واکسن‌اند که ساکن کشور نیستند و در فضای مجازی به‌شدت علیه واکسن‌ها فعالیت می‌کنند. عمده اقدامات این واکسن‌ستیزها ایجاد رعب و وحشت در فضای مجازی است و با ساخت ویدئوهای جعلی درباره عوارض واکسن، مردم را فریب داده‌اند.» به گفته او، تلاش این است تا با استفاده از روش‌های مختلف مثل آموزش چهره‌به‌چهره، فعالیت و اطلاع‌رسانی درست در شبکه‌های اجتماعی، بسیج محلات و مساجد همچنین استفاده از ظرفیت ائمه جمعه و جماعت، مردم برای تزریق واکسن تشویق شوند. او در پاسخ به این سؤال که آیا با وجود تبلیغات شدید علیه واکسن‌ها، پروتکل‌ها هم در این استان نادیده گرفته می‌شود؟ توضیح می‌دهد: «میزان رعایت پروتکل‌ها در استان چندان بد نیست و در پوشش ماسک و فاصله‌گذاری فیزیکی از متوسط کشوری بالاتر است.»

براساس آخرین آمارها، سهم خوزستان در نزدن واکسن، ۲۲ درصد است. حالا محمد علوی، معاون بهداشت دانشگاه جندی‌شاپور اهواز تأکید می‌کند استان‌هایی با پوشش کمتر واکسیناسیون از جمله البرز، بوشهر، خوزستان، سیستان و بلوچستان، قم، کردستان و کرمان به‌دلیل ویژگی‌های خاص فرهنگی و اجتماعی با این وضعیت روبه‌رو هستند و گروه‌های واکسن‌نزده در این مناطق باعث افت واکسیناسیون در این مناطق نسبت به دیگر نقاط کشور شده‌اند: «در برخی از استان‌ها مردم اعتقاد جدی به طب سنتی دارند و در برخی مناطق ویژگی‌های قومیتی منجر به کاهش استقبال از واکسن شده است.» او البته وضعیت خوزستان را به‌صورت تفکیکی در برخی شهرها مناسب می‌داند و می‌گوید: «در برخی شهرها از جمله بهبهان، دهدز (دزپارت) و اهواز با ۳۰ درصد جمعیت استان، پوشش واکسیناسیون بالاتر از بسیاری استان‌های کشور است. اما از سوی دیگر در برخی شهرها از جمله شادگان، دشت آزادگان و هویزه به‌عنوان یک منطقه مرزی، متوسط واکسیناسیون حتی از متوسط تزریق در خود استان هم کمتر است.»

این مسئول درباره رقم خوردن پوشش کم واکسیناسیون، به دلایل مختلفی اشاره می‌کند و می‌گوید: «عمده آنها همان ویژگی‌های قومیتی، فرهنگی و اجتماعی و همچنین باورهای نادرست در برخی از این مناطق است. به‌علاوه اینکه تبلیغات منفی از سوی واکسن‌ستیزان هم باعث واکسن‌هراسی در مردم شده است. یک دلیل دیگر هم صعب‌العبور بودن برخی از این مناطق از جمله اندیکاست که اخیرا هم شاهد وقوع یک زلزله در آنجا بودیم. در برخی مناطق هم‌مرز با استان‌های لرستان، چهارمحال و بختیاری و کهگیلویه و بویراحمد عشایر برون کوچ و درون کوچ در تردد هستند که گاهی این تصور ایجاد می‌شود که واکسیناسیون این افراد در زمان ییلاق از سوی استان‌های همسایه انجام شده باشد اما در برگشت و قشلاق مشخص می‌شود که واکسن نزده‌اند. البته درباره مناطق صعب‌العبور تیم‌های سیار وظیفه واکسیناسیون مردم ساکن در این مناطق را برعهده دارند اما در برخی مناطق جاده‌های مواصلاتی کمتری هم وجود دارد و تیم سیار برای واکسیناسیون ۲ خانوار ساکن در سیاه‌چادرها باید بیش از ۲ ساعت سفر داشته باشد.»

علوی در پاسخ به این سؤال که چه اقداماتی باید درباره کسانی که تاکنون برای واکسیناسیون مراجعه نکرده‌اند، انجام شود، توضیح می‌دهد: «این افراد به ۳ دسته تقسیم می‌شوند، گروه اول واکسن‌ستیزها هستند که باید به‌صورت قانونی با آنها برخورد شود. گروه دوم، واکسن‌گریزها هستند که به‌دلیل اعتقادات، باورهای نادرست و ضعف دانش نسبت به تزریق واکسن تردید دارند. سومین گروه واکسن‌هراس‌ها هستند که به‌دلیل ترس مراجعه نمی‌کنند. این افراد هم با مشاوره برای تزریق واکسن مشکلات‌شان برای تزریق حل می‌شود.»

مسئولان دست از تناقض‌گویی بردارند

حمید سوری، اپیدمیولوژیست تابستان امسال همزمان با شیوع گسترده بیماری در سیستان و بلوچستان به‌عنوان نماینده ویژه وزیر دولت دوازدهم به این منطقه اعزام شد و به گفته او، واکسیناسیون گسترده یکی از بهترین راهکارها برای کاهش بیماری در این منطقه بود. او حالا درباره اقداماتی که باید در برخی استان‌ها برای افزایش پوشش واکسیناسیون انجام داد، به همشهری توضیحاتی می‌دهد. به گفته او، باید باورها و آگاهی مردم با شفاف‌سازی و اطلاع‌رسانی و آموزش اصلاح شود. البته در برخی مناطق محل زندگی مردم با مرکز واکسیناسیون فاصله دارد و تردد برای واکسیناسیون به‌راحتی انجام شدنی نیست. این مسئله به‌ویژه در استان سیستان و بلوچستان به‌دلیل جمعیت پایین و فاصله‌های دور در برخی روستاها دیده می‌شد. بر این اساس باید تیم‌های سیار فعال‌تر شوند و با پیگیری افراد جامانده آنها را واکسینه کنند. به گفته سوری، هیچ کشوری هنوز نتوانسته به پوشش ۱۰۰ درصدی واکسیناسیون برسد، اما تمام اقدامات برای نزدیک شدن به این عدد است: «آنها با اقدامات سلبی و محدودیت‌های اجتماعی افراد را مجاب به تزریق واکسن کرده‌اند. در برخی موارد نمی‌توان این قوانین را پیاده کرد؛ از جمله ممنوع کردن کودکان از ورود به مدرسه، اما در سایر اماکن فرهنگی و ورزشی می‌توان افراد واکسینه‌نشده را راه نداد. جامعه باید به سمت واکسیناسیون هدایت شود؛ چراکه با وجود واریانت‌های جدید پوشش کامل واکسیناسیون که در گذشته ۶۰ تا ۶۵ درصد عنوان می‌شد باید افزایش پیدا کند و ۸۵ درصد شود.» به گفته سوری حتی تزریق‌نشدن واکسن برای ۲۰ درصد جامعه هدف هم می‌تواند منجر به افزایش بیماری و مرگ در جامعه شود؛ به‌ویژه برای گروه‌های پرخطر مثل سالمندان و افرادی که بیماری زمینه‌ای دارند. سوری می‌گوید: «برای اینکه جامعه بتواند این نقدها و تردیدها را مدیریت کند، چند مسئله باید مورد توجه قرار بگیرد؛ اول باید اطلاع‌رسانی درست و شفافی از سوی مسئولان انجام شود، دوم پرهیز از تناقض‌گویی مسئولان است. نباید انتظارات واهی را در جامعه رواج دهیم که مثلا پوشش چنددرصدی منجر به پایان کروناست. مسئله دیگر هم این است که نظام مراقبت از واکسیناسیون عمومی در کشور باید اصلاح شود. به این صورت که برای ثبت عوارض واکسن نباید به شکل انفعالی عمل کرد و منتظر گزارش از مردم بود، بلکه باید سیستم بهداشتی عوارض احتمالی آن را پیگیری و ثبت کند و اینطور می‌توان تصویر روشن‌تر و شفاف‌تری از عوارض واکسن‌ها به مردم عرضه کرد تا آنها دچار تناقض نشوند.»

ادعای مخالفان واکسن پاسخ متخصصان

محمدرضا قدیر- رئیس دانشگاه علوم پزشکی قم، حمید سوری- اپیدمیولوژیست، سیدمحمد علوی- معاون بهداشت دانشگاه جندی‌شاپور، احسان شریفی‌پور- معاون تحقیقات و فناوری دانشگاه علوم پزشکی قم، سیداحمد طباطبایی- عضو کمیته علمی کشوری کنترل و مقابله با ویروس کووید-۱۹، علی شریفی زارچی- رئیس مرکز مدیریت آمار و فناوری اطلاعات وزارت بهداشت در گفت و گو با همشهری به دلایل واکسن نزدن مخالفان، پاسخ داده‌اند.

■ **از ساختار واکسن‌ها خبر نداریم. پس واکسن نمی‌زنیم.**

طباطبایی: بخش قابل توجهی از جمعیت دنیا همان واکسنی را تزریق کرده‌اند که در کشور ما تزریق شده به ویژه این که بسیاری از کشورها هم این واکسن‌ها را تایید کرده‌اند. این بی‌اعتمادی‌ها بیشتر تحت تاثیر فضای مجازی ایجاد شده است.

■ **اعتقادی به تزریق واکسن نداریم.**

قدیر: مراجع دینی، مراجع علمی و حتی مقام معظم رهبری واکسن تزریق کرده‌اند، چرا که واکسن‌ها تنها راه کنترل پاندمی همراه با رعایت پروتکل‌های بهداشتی به شمار می‌روند. بنابراین نمی‌توان چنین ادعایی را قبول کرد.

■ **نتایج تزریق واکسن‌ها و عوارض آنها به صورت شفاف منتشر نشده، تا انتشار این مطالعات صبر می‌کنیم.**

شریفی‌پور: در واکسن‌ها تکنولوژی‌های مختلفی استفاده شده و زمان بیشتری لازم است تا تاثیر دقیق واکسن‌ها برای افراد را مشخص کنیم. بنابراین نمی‌توان منتظر عوارض و نتایج تزریق ماند. چرا که زمان بسیار طولانی می‌طلبد.

■ **در صورت تزریق واکسن، باز هم باید پروتکل‌های بهداشتی را رعایت کرد.**

سوری: واکسن‌ها مانع بیمارشدن نیستند اما شدت ابتلا برای بستری و مرگ را کم می‌کنند. واکسن کمک می‌کند تا آمار مرگ و بستری‌ها کم شود. نتایج تحقیق پژوهشگران دانشگاه صنعتی خواجه نصیر نشان می‌دهد در صورتی که قبل از پیک پنجم واکسیناسیون با نرخ ۸۰ درصدی و رعایت پروتکل‌های بهداشتی در کشور صورت می‌گرفت، شاهد مرگ و میر روزانه کمتر از ۲۰ نفر و مبتلایان روزانه کمتر از ۲ هزار نفر بودیم.

■ **کرونا، ساخته چین است، هیچ راه قطعی برای درمان آن نیست، پس زدن واکسن هم تاثیری ندارد.**

طباطبایی: کسی نتوانسته این ادعا را ثابت کند، این مسائل تنها در فضای مجازی بدون سند علمی مطرح می‌شود. اگر کشورها قادر به اثبات این مساله بودند یقینا شاهد اتفاقات دیگری بودیم.

■ **پزشک معتمدمان اعلام کرده که واکسن نزنید. ما هم خانوادگی تمایلی به تزریق واکسن نداریم.**

سوری: توصیه به واکسن زدن و نزدن باید از سوی افرادی انجام شود که تبحر و دانش به روز و کافی داشته باشند، الزاما تمام افرادی که دارای مدرک پزشکی هستند، نمی‌توانند درباره واکسیناسیون اظهارنظر کنند.

■ **اگر چند ماه دیگر عوارض واکسن‌ها مشخص شود، آیا وزارت بهداشت جوابگوی به خطر افتادن سلامتی ما خواهد بود؟**

قدیر: در حال حاضر تزریق واکسن اختیاری است، کاری که در حال انجام است، قانع کردن مردم برای تزریق واکسن است، و هر کس در قبال واکسنی که تزریق می‌کند مسئولیت دارد. اما این نکته هم مهم است که کامل نشدن پوشش واکسیناسیون یعنی تداوم چرخه انتقال ویروس و بیماری.

■ **برخی فیلم‌های منتشره نشان می‌دهد که بعضی‌ها پس از تزریق واکسن دچار عوارض بدی شده‌اند.**

علوی: واکسن مثل هر محصول دیگری عوارضی دارد؛ مثل سردرد، درد عضلانی، درد در ناحیه تزریق، تب، قرمزی و تورم. هر چیزی که مواد شیمی و بیولوژیکی داشته باشد می‌تواند عوارضی داشته باشد اما در مقابل فوایدی که دارد قابل محاسبه نیست.

■ **ما هیچ‌وقت دارو مصرف نکردیم. پدرم از همان ابتدا با طب سنتی و داروهای گیاهی از ما مراقبت کرده است.**

علوی: ثابت شده طب سنتی به عنوان طب مکمل مطرح است و طب اصلی به شمار نمی‌رود. برخی بیماری‌ها را نمی‌توان با طب سنتی درمان کرد.

■ **تزریق واکسن کرونا، منجر به ناباروری می‌شود.**

شریفی‌پور: این ادعا خنده‌دار است و هیچ سند علمی برای آن وجود ندارد. هر دارویی عوارضی دارد و قطعا عوارضی برای واکسیناسیون گزارش شده که افراد می‌توانند آن را به شماره‌های درج شده در زیر کارت واکسیناسیون اطلاع دهند، اما این عوارض جدی نیست.

■ **واکسن‌ها باعث ایجاد جهش‌های جدید کرونا هستند.**

شریفی زارچی: افزایش موارد ابتلا با سویه جدید با نام اُمیکرون از آفریقای جنوبی در حالی شایع شده که تنها ۲۳ درصد از جمعیت این کشور دو نوبت واکسن را دریافت کرده‌اند. در حال حاضر ۴۳ درصد از جمعیت جهان دو نوبت واکسن دریافت کرده‌اند و با این حساب، نرخ واکسیناسیون آفریقای جنوبی تقریبا نصف آمار کل جهان است. بنابراین جهش در جایی شروع شد که کمترین واکسیناسیون را داشت.

■ **واکسن زده‌ها هم دوباره مبتلا می‌شوند پس چرا باید واکسینه شد.**

شریفی زارچی: واکسن نمی‌تواند از ابتلا یا مرگ به صورت ۱۰۰ درصد جلوگیری کند، اما از سرعت انتشار ویروس می‌کاهد و احتمال مرگ مبتلایان را کاهش می‌دهد.

■ **واکسن اجباری، تعرض به حقوق اجتماعی افراد است.**

شریفی زارچی: دریافت نکردن واکسن تنها خودمان را در معرض خطر قرار نمی‌دهد، بلکه با قرار گرفتن در زنجیره انتقال، تمام نزدیکان و عزیزانمان، حتی افرادی که واکسن زده‌اند، را با خطر بیشتری مواجه می‌کنیم.

■ **نگران تزریق واکسن به فرزندانمان هستیم.**

طباطبایی: تزریق واکسن برای کودکان ۱۲ تا ۱۸ سال در ایران تایید شده و در جهان هم کودکان بالای ۳ سال را واکسینه می‌کنند. میزان مرگ و میر حتی در گروه‌های سنی کمتر با وجود تزریق واکسن کاهش داشته است. سال‌هاست که خانواده‌ها برای فرزندانشان واکسن‌های متفاوت تزریق می‌کنند و کرونا هم متفاوت از واکسن‌های قبلی نیست.

[اینفوگرافیک: مهدی امامی]

متخصصان نسبت به‌شدت بیماری‌زایی جهش جدید کرونا و ورود آن به ایران هشدار داده‌اند

ماموریت ویژه برای کنترل سویه جدید

یکتا فراهانی
خبرنگار

مواردی از ابتلا به سویه جدید حداقل در ۷ کشور آفریقایی گزارش شده و در کشورهای اروپایی مانند انگلستان و بلژیک هم به‌طور پراکنده دیده شده است. ورود این ویروس به ایران هنوز به‌طور رسمی اعلام نشده و آنطور که گفته می‌شود هنوز موردی از آن دیده نشده است. با این حال اما حمید سوری، اپیدمیولوژیست تأکید می‌کند از آنجایی که این ویروس در مسافری از ترکیه شناسایی شده که به مصر رفته و از آنجا به بلژیک سفر کرده، بنابراین این احتمال وجود دارد که واریانت جدید در کشورهای همسایه ما وجود داشته باشد. حمید سوری، درباره این سویه جدید توضیحاتی به ایسنا داد و گفت که تمام اطلاعاتی که فعلا از واریانت «امیکرون» وجود دارد، نشان می‌دهد که قدرت بیماری‌زایی آن بالاست و بیش از همه گروه‌های سنی جوان‌تر را هدف قرار می‌دهد. شیوع این ویروس در ایران نگران‌کننده شده و علیرضا ناجی، رئیس مرکز تحقیقات ویروس‌شناسی بیمارستان مسیح‌دانشوری درباره اقداماتی که برای جلوگیری از ورود این ویروس به ایران باید انجام شود، توضیحاتی به همشهری می‌دهد: «تنها راهکار مقابله با این جهش از ویروس، لغو تمام پروازهای رفت و برگشت به تمام این مناطق است؛ البته باید توجه داشت که واریانت‌ها تنها از کشورهای خاص به جاهای دیگر منتقل نمی‌شوند و ممکن است در جاهای دیگری هم که شناسایی نشده‌اند، وجود داشته باشند؛ بنابراین باید احتیاط و جدیت خیلی بیشتری در مورد انتقال بیماری از طریق مرزها وجود داشته باشد.» به گفته او، نظارت‌ها نباید تنها محدود به تست منفی کرونا باشد و در کنار آن باید در قوانین بازگشایی‌ها هم تجدیدنظر شود. همچنین سرعت واکسیناسیون باید بالا برود و افرادی که تاکنون واکسن نزده‌اند به واکسیناسیون ترغیب شوند: «سرعت تزریق واکسن به دلایل مختلف در بعضی شهرها مطلوب نیست که اقدامات لازم باید در این خصوص صورت بگیرد. در کنار اینها باید تمام موارد پیشگیری از بیماری به‌خصوص محدود شدن تجمع‌ها اعمال شود. تمام این اقدامات می‌توانند راه‌هایی برای کنترل بیماری و کند شدن سرعت انتقال آن به شمار روند.» به گفته او، بازگشایی مدارس و دانشگاه‌ها قبل از رسیدن به حدنصاب لازم واکسیناسیون در کل کشور کار بسیار اشتباهی است که حتما باید نظارت لازم در مورد آنها اعمال شود. با افزایش هشدارها، وزارت بهداشت دست به‌کار شده است. رئیس مرکز مدیریت بیماری‌های واگیردار این وزارتخانه، روز گذشته اعلام کرد برای جلوگیری از ورود این ویروس به کشور، افرادی که قصد سفر به آفریقای جنوبی، بوتسوانا، نامیبیا، زیمبابوه، لسوتو و اسواتینی را دارند، سفر خود را به تأخیر بیندازند: «ما تمام اطلاع‌رسانی‌ها را در فرودگاه و تمام مرزهای زمینی، هوایی و دریایی در اختیار می‌گذاریم تا مسافران بدون آگاهی از کشور خارج نشوند.» براساس اعلام گویا، هیچ پرواز مستقیمی از این کشورها به ایران انجام نمی‌شود و برای ورود افراد غیرایرانی از این کشورها، به ایران ممنوعیت اعمال می‌شود. ایرانی‌هایی هم که قصد سفر دارند باید تا ۲ نوبت تست منفی در مبادی مرزی در قرنطینه بمانند؛ حتی ممکن است فردی تا ۱۴ روز در قرنطینه بماند. در این میان مدیرکل دفتر نظارت بر فرودگاه‌های سازمان هواپیمایی هم با تأیید انجام نشدن پرواز مستقیم از محل انتشار گونه جدید کرونا به ایران، به ایرنا گفت که در ستاد ملی کرونا درباره سویه‌های جدید تصمیم‌گیری و مصوبه نهایی درباره محدودیت‌های پروازی به شرکت‌های هواپیمایی داخلی و خارجی ابلاغ می‌شود.

شرکت توسعه منابع انرژی توان

آگهی مناقصه عمومی

مناقصه شماره ۱۴۰۵۵

شرکت توسعه منابع انرژی توان در نظر دارد **۷,۶۵۲ قطعه جلد و درب باتری** مورد نیاز خود را با شرایط ذیل از طریق برگزاری مناقصه عمومی و از شرکت‌های واجد شرایط تدارک نماید. لذا از متقاضیان دعوت به عمل می‌آید جهت تهیه اسناد و تحویل پاکت‌های مربوط به مناقصه برابر روش ذیل اقدام نمایند.

● ارائه ضمانتنامه بانکی معادل ۵ درصد مبلغ پیشنهادی در پاکت دربسته ● ارائه سابقه فعالیت، اساسنامه، روزنامه رسمی و مشخصات کامل اعضای هیات مدیره ● **تاریخ دریافت اسناد مناقصه :** ۵ روز از انتشار آگهی ● **آخرین مهلت ارسال پیشنهادات :** ساعت ۱۵ روز سی‌ام از انتشار آگهی ● **بهای اوراق مناقصه :** مبلغ ۵۰۰/۰۰۰ ریال واریز به حساب جاری طلایی ۱۱۷۷۸۰۰۶۲۶۸۰۲ بانک سپه شعبه شهید چمران بنام شرکت توسعه منابع انرژی توان ● **محل تهیه اسناد و تحویل پیشنهادات :** خیابان پاسداران، نرسیده به میدان نوبنیاد، ابتدای بزرگراه شهید بابایی، شرکت توسعه منابع انرژی توان، معاونت بازرگانی ● به پیشنهادهایی که فاقد سپرده کمتر از میزان مقرر، چک شخصی و پیشنهادهایی که پس از انقضای مهلت مقرر در آگهی واصل شود مطلقاً ترتیب اثر داده نخواهد شد. ● شرکت توسعه منابع انرژی در رد یا قبول هریک از پیشنهادات مختار است. ● قیمت‌های ارائه شده فقط به صورت تحویل در مقصد (CPT) یا (CFR) و بصورت ارزی مورد قبول خواهد بود. ● سایر اطلاعات و جزئیات مربوط به این مناقصه در اسناد مناقصه مندرج می‌باشد. ● **تلفن هماهنگی : ۲۲۵۴۰۵۲۳**

م الف/ ۲۹۸۲ ۱۲۲۹۹۸۳

صدای معلولان

سبقت گرانی از حمایت‌های بهزیستی

فهیمه طباطبایی
روزنامه‌نگار

غول گرانی، گریبان وسایل توانبخشی معلولان که لازمه زندگی آنهاست را گرفته است. اگر تا ۲ســـال پیش دنبال آن بودند که چگونه ابزار بهتر و کارآمدتری تهیه کنند که کیفیت زندگی‌شان را بهبود بخشد و حضور در اجتماع را برای آنها هموارتر کند، حالا باید به فکر این باشند که هزینه خرید ابزار معمولی و حتی دست دوم را از کجا تامین کنند؟

عصا، سمعک، واکر، ویلچر، عینک، ابزارهای کمکی برای توالت و حمام، تشک مواج، ماســـاژور و همچنین جلسات کاردرمانی و گفتاردرمانی از ابزار و خدماتی هستند که این روزها قیمت‌شان سر به فلک گذاشته و دسترسی به آنها را برای افراد دارای معلولیت دشوار کرده است. افراد دارای معلولیت حالا خواسته‌هایشان را در حد تعدیل قیمت لوازم توانبخشی کاهش داده‌اند و می‌گویند دولت اگر در بخش‌های دیگر مانند به کارگیری نیروی انسانی یا تامین مسکن و بهبود شرایط آموزشی قدمی برنمی‌دارد، حداقل جلوی گرانی افسارگسیخته ابزارهای موردنیاز آنها را بگیرد. در ۲یادداشـــت پیش‌رو ابتدا علی همت محمودنژاد، رئیس انجمن حمایت از حقوق معلولان درباره رنجی که معلولان از گرانی لوازم توانبخشی می‌برند، ســـخن گفته و در ادامه محمد نفریه، معاون توانبخشی سازمان بهزیستی از علل کمبودها و هزینه‌های بالای این ابزارها سخن گفته است.

تنها در برابر هجوم قیمت‌ها

علی همت محمودنژاد
رئیس انجمن حمایت از حقوق معلولان

گرانی وسایل توانبخشـــی در کشور شرایط معلولان را بسیار بغرنج کرده اســـت. متأســـفانه عواملی همچون تحریم‌هـــا و ناتوانی شـــرکت‌ها برای تهیه ایـــن لـــوازم به‌دلیل نبـــود ارز حمایتی، قیمـــت ابزارهای مختلف را بین ۳تا ۵برابر کرده اســـت. شرایط به‌وجود آمده باعث شده که هم‌اکنون گروهی از معلولان از وسایل توانبخشی بی‌کیفیت و بعضا دست‌دوم استفاده کنند و گروه دیگر نیازهای خـــود را نادیده گرفتـــه و از تهیه این ابزار صرف‌نظر کنند؛ مثلا ناشـــنوایان زیادی در کشور هستند که به‌دلیل گرانی باتری سمعک، استفاده از آن را کنار گذاشته‌اند و همین مسئله باعث می‌شـــود در انزوای خود فروروند یا معلولان حرکتی که توانایی خرید ویلچر را ندارند، به اجبار حضور خود را در اجتماع کاهش داده‌اند که این مسئله آسیب‌های فراوانی را بر سلامت جسمی و روانی آنها وارد می‌کند. ممکن است برای عده‌ای این سؤال پیش بیاید که چرا معلولان از لوازم توانبخشی داخلی استفاده نمی‌کنند؟ باید بگوییم اگر لوازم تولید داخلی باکیفیت در اختیار معلولان گذاشته شود، آنها هیچ مقاومتی برای استفاده از آن ندارند اما اغلب لوازم توانبخشی در کشور ما حتی موفق به دریافت مجوز استاندارد نمی‌شوند و البته دولت‌ها تلاشی برای حمایت از تولیدکنندگان داخلی در این بخش نمی‌کنند. بگذارید چند نمونه از کمبودها یا گرانی ابزار توانبخشی را مثال بزنم تا جامعه و مسئولان عمق مشکلات پیش‌روی افراد دارای معلولیت را درک کنند؛ مثلا در حوزه نابینایان، بیشتر نرم‌افزارهای تبدیل‌کننده پی‌دی‌اف به ورد به‌صورت آنلاین در دسترس نابینایان قرار می‌گیرد درحالی که آنلاین بودن این خدمات ممکن است هر لحظه آنها را به یک بدافزار متصل کند و امکان سوءاستفاده مالی از درگاه اینترنتی آنها بالا می‌رود یا همچنین سمعک و باتری سمعک ناشـــنوایان هم‌اکنون ۱۰میلیون تومان است. ویلچر برای معلولان حرکتی بســـته به نوع و کارکـــردش از ۷میلیون تومان شروع و به ۳۵میلیون تومان می‌رســـد یا یک پای مصنوعی هم‌اکنون ۹۰میلیون تومان است، یک بریس دوبل بلند برای افراد دارای معلولیت پا هم به ۴۰میلیون تومان رسیده اســـت. این در حالی است که سقف کمک‌هزینه بهزیســـتی برای خرید ویلچر به افـــراد دارای معلولیت یک‌میلیون تومان است یا کمک‌هزینه سمعک ۹۹۰هزار تومان شده است، برای کمک‌هزینه در لوازم توانبخشی هم کمک‌ها حداقلی است. حرف در این حوزه بسیار است اما تنها راه‌حلی که از نظر ما می‌تواند افراد دارای معلولیت را از این بحران نجات دهد، این است که دولت با نظارت مستقیم و اختیار دادن به شرکت‌هایی که واردکننده وسایل توانبخشی هستند و تخصیص ارز ضروری در این حوزه از ناتوان‌سازی بیشتر افراد دارای معلولیت جلوگیری کند. همچنین نظارت بر قیمت این لوازم را در بازار آزاد بیشتر کند.

کمبود لوازم توانبخشی به روایت اعداد

محمد نفریه
معاون توانبخشی سازمان بهزیستی

گرانی ابزار و لوازم توانبخشی افراد دارای معلولیت به‌دنبال تحریم‌ها و تورم اقتصادی در سال‌های گذشته پیش‌آمد که سازمان بهزیستی کشور تلاش کرده بـــا دادن یارانه‌هایی به مددجویان تا حدودی کمک حال آنها باشـــد؛ مثلا در ســـال گذشته بودجه کمک خرید لوازم توانبخشی به افراد دارای معلولیت ۸۰میلیارد تومان بود که امسال به ۱۸۱میلیارد تومان افزایش یافت. البته تا ابتـــدای آذرماه ۱۴۰۰فقط ۲۵درصد بودجه اختصاص پیدا کرده و متأسفانه ۷۵درصد بقیه آن همچنان مانده است. این رقم برای تامین ابزار ۱۲۱هزار فرد دارای معلولیت است که در تخصیص آن بسیار عقب هستیم. اگر بخواهم با عدد و رقم کمبود ابزار توانبخشی را روایت کنم، باید بگویم که ویلچر با کمبود ۱۲۵هزار و ۳۵۳مورد در صدر نیازها قرار دارد که ۳۰هزار و ۱۴۸عدد آن برای ویلچر حمام، ۷هزار و ۵۷۷ویلچر برقی، ۲هزار و ۶۸۷ویلچر برانکاردی، ۸۴هزار و ۷۴۹ویلچر ارتوپدی و ۱۹۲ویلچر ورزشـــی از کمبودهای فعلی ما در این بخش است. همچنین ۵۸هزار و ۵۳۰نفر از ناشـــنوایان نیاز به دستگاه ســـمعک و ۷۰هزار و ۱۱۵نفر نیاز به باتری سمعک دارند که هنوز نتوانسته‌ایم آن را تامین کنیم. کمبود ۲۹هزار و ۷۵۹دستگاه واکر هم برای افراد دارای معلولیت نیازی جدی است که باید هر چه سریع‌تر برطرف شود. البته در میان لوازمی که نام بردم، سمعک از همه ضروری‌تر است؛ چرا که در ایران تولید نمی‌شود و باید آن را از کشـــورهای دیگر تهیه کنیم اما امکان آن نیســـت. سیاستمداران در کلام می‌گویند که سمعک تحریم نیست اما وقتی سیستم بانکی ایران تحریم است، عملا امکان تهیه آن وجود ندارد. همچنین باتری سمعک موجود است اما مقدار آن کم و قیمت آن بالا رفته است. سازمان بهزیستی سال گذشته به تمام افراد ناشنوا هزینه یک‌ساله باتری ســـمعک را پرداخت کرد و اگر امسال هم بتوانیم، هزینه باتری را پرداخت می‌کنیم.

اجاره‌بها دستور نمی‌پذیرد

مصوبه‌های دستوری به کنترل قیمت اجاره‌بها کمک نمی‌کند و صرفا منجر به شلوغ شدن دفاتر شورای حل اختلاف شده است

مائده امینی
روزنامه‌نگار

با روایت دست‌های خالی مستأجران، کلمه‌هایی باید برای این گزارش پیدا کنم. گشت وگذاری نیمروزه بین مشاوران املاک، نشان می‌دهد که مصوبه‌های ستاد ملی مبارزه با کرونا اگرچه روی کاغذ تلاش کرده روزگار مهربان‌تری برای مستأجران بسازد اما در نهایت مگر می‌شود نرخ اجاره‌بها را در روزگار تورم‌های ۴۴درصدی کنترل کرد؟

حال و هوای دفتر مشاوران املاکی حوالی سیدخندان، شاهدمثال همین استفهام انکاری است. زوج جوانی نشسته‌اند برای تمدید قرارداد خانه‌شان؛ «پول پیش خانه‌مان از ۱۵۰میلیون تومان به ۲۰۰میلیون تومان و اجاره ماهانه‌مان از ۳میلیون تومان به ۴میلیون و ۵۰۰هزار تومان رسیده. البته نرخ مورد نظر صاحبخانه ۵میلیون تومان بود که با چانه‌زنی بسیار به اینجا رسید.» حساب کتاب می‌کنم. درصد افزایش اجاره‌بهای این زوج در آذرماه امسال نسبت به سال گذشته، نرخ‌های مصوب دستوری را بدون تردید رد کرده است. اجاره ماهانه‌شان ۵۰درصد و پول پیشی که پرداخت کرده‌اند ۳۳درصد افزایش پیدا کرده است و بررسی‌های من از چند دفتر مشاوراملاک نشان می‌دهد که وضعیت تقریبا در بیشتر قرارداد اجاره‌ها همین است. گزارش بانک‌مرکزی از تحولات نرخ اجاره‌بها در یک سال گذشـــته هم صحه بر همین مشاهدات می‌گذارد؛ میانگین نرخ اجاره‌بهای مسکن در شهر تهران در مهرماه، ۴۸,۴درصد نسبت به‌ماه مشابه سال قبل افزایش پیدا کرده است و این در حالی است که قرار بود مطابق قانون روزگار کرونا، میانگین افزایش اجاره‌بها ۲۵درصد باشد. نتیجه این استاندارد دوگانه؛ افزایش تعداد دعواهای موجر و مستأجر در شورای حل اختلاف بوده که منجر به ازدحام در این مراکز شده است.

عکس: امیر پناهپور

پشت پرده نرخ‌های ندیده و نشنیده

افزایش نرخ‌هایی که دولت و ستاد ملی مبارزه با کرونا آنها را مصوب کردند انگار کمتر کسی دیده و شنیده! ماجرا این است که با هدف کنترل قیمت‌ها در بازار اجاره، برای دومین ســـال متوالی سقف تعیین اجاره‌بها در تهران را تا ۲۵ درصد و در شهرهای کوچک تا ۱۵ درصد تعیین شده است و این مصوبه به همه بنگاه‌های مشاور املاک نیز ابلاغ شده. براساس مصوبه دولت که با هدف تنظیم‌گری بازار اجاره در ستاد مقابله با کرونا تصویب و در سراسر کشور لازم‌الاجرا شد، «موجران نمی‌توانند مستأجران خود را جواب کنند» و به‌جای آن باید قرارداد اجاره با نرخ‌های مصوب را تمدید کنند. اما مشاوران املاک می‌گویند: کدام مصوبه؟ شما دیده‌اید؟ فعالان حوزه فروش مسکن تأکید دارند که نمی‌شود برای صاحبخانه نرخ تعیین کرد و هر کس اختیار دارد ملکش را با هر قیمتی برای اجاره یا فروش بگذارد. غلامرضا مهدوی، رئیس شـــورای حل اختلاف تهران در این‌باره به فارس گفته است: در ایام تمدید اجاره‌نامه‌ها، شورای حل اختلاف بسیار شلوغ می‌شـــود و در تهران بیشتر دعاوی مربوط به اجاره و مصوبه ستاد ملی مقابله با کرونا در مناطق یک و دو هستند.

خطر افزایش قارچ‌گونه قراردادهای زیرزمینی

واقعیت این است که بنگاه‌های معاملاتی درصورت تمکین مصوبه ستاد و مشـــورت دادن به صاحبخانه بر محور قیمت‌های مصوب، صاحبخانه‌های زیادی را به‌عنوان مشتری از دست خواهند داد زیرا موجران با مشاوران املاکی همکاری می‌کنند که در نهایت ملک آنان را با رقم بیشتری اجاره دهد.

زن و مرد میانسالی روی صندلی بنگاه نشسته‌اند. قرارداد تمدید خانه‌شان نشان می‌دهد که میزان افزایش اجاره‌بهایشان نسبت به سال گذشته با ۵۰درصد افزایش همراه بوده است. اینجا هم مصوبه افزایش ۲۵درصدی کارگر نیفتاده است. مشاوری که برای نوشتن قرارداد کنار این زن و مرد میانســـال ایســـتاده درباره این تعارض توضیـــح می‌دهد؛ «بازار راه خـــودش را می‌رود. مهم نیســـت چه مصوبه‌هایی می‌آید. من نمی‌توانم صاحب ملک را مجبور کنم در شرایطی که همه‌چیز ۱۰۰درصد گران شده، به ۲۰درصد افزایش اجاره تن دهد. اما هســـتند صاحبخانه‌هایی که خودشـــان تمایل دارند منصف‌تر باشند و با ۲۵الی ۳۰درصد افزایش قیمت قرارداد مستأجران‌شان را تمدید می‌کنند.»

این مشـــاور املاک می‌گوید: حتی اگر مأمـــوران بیایند و به جرم افزایش قیمت بیش از نرخ مصوب ما را بازداشت کنند باز صاحبخانه با همان نرخ مورد نظر خودش خانه‌اش را با کسی که پول بیشتری در جیب دارد معامله می‌کند و حتی این خطر وجود دارد که افراد به‌واسطه آشـــنایی با همدیگر از ثبت رســـمی اجاره‌نامه در دفاتر املاک جلوگیری کنند (تا بتوانند با هـــر قیمتی تمایل دارند پای معامله بنشـــینند) و کم‌کم در این فرایند بـــه افزایش قارچ‌گونه قراردادهای غیرقانونی برســـیم. چنین اتفاقـــی به نفع هیچ‌کس نیست.

پیچیدگی گرفتن حکم تخلیه

طبق ماده ۳ قانون روابط موجر و مســـتأجر به محض اینکه موعد اجاره به اتمام رسید با تقاضای صاحبخانه یا همان موجر دستور تخلیه در ظرف ۲روز باید صادر شـــود و همین ماده مقرر می‌کند که از زمان تقدیم دادخواســـت تا زمان اجرا تنها یک هفته مهلت است. این اصل قانون لازم‌الاجرایی است که وجود دارد و تا پیش از مصوبه ستاد ملی مقابله با کرونا نیز طبق این ماده عمل می‌شد. اما پس از شیوع کرونا، براساس مصوبه ستاد ملی مقابله با کرونا اصل بر این شد که قراردادهای اجاره یک‌سال دیگر تمدید شوند. همین برخورد دســـتوری اگرچه به مذاق بعضی مستأجرها خوش آمده اما در نهایت منجر به هرج‌ومرج شده بدون آنکه کمکی به کنترل قیمت کند. در نتیجه این اجبار در تمدیـــد، صاحبخانه‌هایی که خواستار تخلیه ملک خود هستند به شورای حل اختلاف مراجعه می‌کنند و مســـتأجران نیز برای جلوگیری از صدور حکم تخلیه وارد عمل می‌شوند. حتی در مواردی نیز مستأجران دست پیش گرفته‌اند و به‌واسطه مخالفت صاحبخانه با تمدید قرارداد، آمادگی خود برای تمدید قرارداد با شرط افزایش ۲۵درصدی اجاره‌بها را به اطلاع شورا رسانده‌اند تا امکان تمدید قرارداد فراهم شود و در نهایت این کشـــمکش‌ها منجر شـــده که اختلاف بین مستأجر و موجر لحظه به لحظه بیشتر شود.

گفتنی است این مصوبه هم‌اکنون برای تمام شعب شوراهای حل اختلاف و محاکم قضایی لازم‌الاجراست و ماده ۳ قانون روابط موجر و مستأجر با توجه به وضعیت اضطراری کنونی کنار گذاشته شده است. در واقع بر این اســـاس، کلیه قراردادهایی که تا پایان سال ۱۴۰۰ مدت زمان اعتبار آنها به اتمام می‌رســـد به‌مدت یک‌سال به‌صورت خودکار تمدید می‌شود.

دستورهای کم تأثیر

تجربه سال‌های سال اقتصاد دولتی و دســـتوری، بارها و بارها به سیاستگذاران ثابت کرده که نمی‌توان با دستور دادن معیشت مردم را نجات داد. دســـتورهای کاغذی، می‌توانند برای مدت کوتاهی، نقش مسکن را بازی کنند و در نهایت در بر همان پاشنه می‌چرخد. آشفته‌بازار کنونی بازار مسکن هم ازین قاعده مستثنی نبوده و در بهترین حالت می‌شود گفت که مصوبه افزایش قیمت ۲۵درصدی در تهران، ۲۰درصدی در کلانشهرها و ۱۵درصدی در شهرستان‌ها، کم تأثیر بوده است. هم‌اکنون بسته حمایت از مستأجران در دوران کرونا توسط برخی از مشـــاوران املاک و صاحبخانه‌ها به‌صورت سلیقه‌ای اجرا می‌شود و هر دو طرف - در آن سوی میز - با هدف کسب سود بیشتر، سقف اجاره‌بها را رعایت نمی‌کنند.

اجاره‌نشینی روزگار

هزینه سکونت در نقاط مختلف ایران به روایت آمار

لیلا شریف
روزنامه‌نگار

اجاره‌نشینی در کنار ابعاد اجتماعی با اعداد و ارقام گره خورده است و هر جهش تورمی می‌تواند باری بر دوش اجاره‌نشین‌ها باشد و آنها را به کوچ یا تن دادن به رقم‌های جدید اجاره وادار کند. براساس اطلاعات مرکز آمار ایران در فصل تابستان ۱۴۰۰ خانوارهای استان لرستان به‌طور متوسط ۱۷.۲درصد بیشتر از میانگین کل کشور و خانوارهای ساکن در استان خراسان‌رضوی به‌طور متوسط ۱۱.۵درصد کمتر از میانگین کل کشور در بخش اجاره بها هزینه کرده‌اند.

تعداد معاملات مسکن در مهرماه

%۲۹,۸ کاهش

تعداد معاملات آپارتمان‌های مسکونی شهر تهران در مهرماه نسبت به ماه قبل است و این رقم نسبت به ماه مشابه سال قبل نیز با کاهش ۳۶,۸درصدی روبه‌رو شد. همچنین ۵,۵هزار واحد مسکونی در این ماه معامله شد.

%۱۸,۴ افزایش

متوسط قیمت یک‌مترمربع زیربنای واحد مسکونی معامله شده از طریق بنگاه‌های معاملات ملکی شهر تهران نسبت به ماه مشابه سال قبل ثبت شده است؛ به‌عبارت دیگر متوسط قیمت یک مترمربع زیربنای واحدمسکونی معامله شده ۳۱۶/۳میلیون ریال بود که نسبت به‌ماه قبل ۰/۲درصد کاهش پیدا کرده است.

در میان مناطق ۲۲گانه شهرداری تهران، بیشترین متوسط قیمت یک‌مترمربع زیربنای مسکونی معامله شده معادل ۶۹۶/۷ میلیون ریال به منطقه ۱ و کمترین آن با ۱۵۱/۴میلیون ریال به منطقه ۱۸تعلق داشته است. رقم‌های ذکر شده نسبت به ماه مشابه سال۱۳۹۹ به‌ترتیب ۲۲/۵ و ۲۱/۹درصد افزایش نشان می‌دهند.

وضعیت اجاره در دهه ۹۰

%۶۷,۴ مالك
%۲۳ مستأجر

نسبت ساکنان خانوار شهری به محل سکونتشان در این دهه تغییر محسوسی نکرده است. در ابتدای دهه ۶۷.۴درصد مالک و ۲۳درصد نیز مستأجر بوده‌اند. در طول دهه ۹۰، درصدی جزئی از درصد مالکین کاسته شده و درصدی جزئی نیز به اجاره‌نشینان اضافه شده است.

%۸۵,۹ مالك
%۵/۲ مستأجر

در ابتدای دهه ۸۵,۹درصد جمعیت مناطق روستایی کشور مالک و ۵,۲درصد نیز در واحد اجاره‌ای ساکن بوده‌اند. البته در سال ۹۶درصد جمعیت روستاییانی که مالک محل سکونت خود بوده‌اند به ۸۷,۵درصد رسید، اما در سال‌های ۹۷و ۹۸کاهش یافت.

%۵۰ هزینه خانوار

متعلق به به مسکن، سوخت و روشنایی است. براساس گزارش مرکز آمار از وضعیت درآمد و هزینه خانواده‌های ایرانی در سال ۹۹باید گفت که میزان درآمد و هزینه ماهانه خانوار شهری به‌ترتیب ۶,۲میلیون و ۵,۲میلیون تومان بوده است.

اعداد و ارقام اجاره

%۵۱,۳ رشد

رشد میانگین اجاره‌بهای مسکن در کل مناطق شهری در مهرماه سال ۱۴۰۰نسبت به ماه مشابه سال قبل بود و این میانگین در شهر تهران در بازه زمانی مشابه معادل ۴۸/۴افزایش یافته بود.

%۸ افزایش

شاخص قیمت اجاره بهای واحدهای مسکونی در مناطق شهری در فصل تابستان ۱۴۰۰ نسبت به فصل قبل است. در این فصل استان لرستان با ۲۷.۵درصد بیشترین و استان سیستان‌وبلوچستان با ۲.۵درصد کمترین نرخ تورم فصلی را در بین استان‌های کشور داشته‌اند.

%۶۴ کاهش

جابه‌جایی اثاثیه در سال ۹۹رقم خورد؛ آماری که معاون وزیر راه و شهرسازی با تکیه بر اطلاعات ارائه شده از سوی یکی از شرکت‌های حمل‌ونقل درون‌شهری اعلام کرده بود.

۸,۵ میلیون

خانوار مستأجر در کشور وجود دارد و بسیاری از خانواده‌های اجاره‌نشین درآمد کافی برای خرید مسکن ندارند.

۲۶۷,۱۶۷ متقاضی

تا نیمه اول مهرماه سال‌جاری توانستند تسهیلات ودیعه مسکن خود را دریافت کنند و بر اساس اطلاعات ارائه شده از سوی وزارت اقتصاد، بانك‌ها و مؤسسات اعتباری دولتی و خصوصی حدود ۶هزار و ۴۰۰میلیارد تومان تسهیلات ودیعه مسکن پرداخت کرده‌اند.

%۳۱ ملك استیجاری

سهم ملك استیجاری خانوارهای شهری در آخرین سرشماری مربوط به سال۹۵ بر اساس اطلاعات مرکز آمار ایران بوده است.

فروش فوق‌العاده املاک و مستغلات

مزایده شماره ۹۹ امداد

قابل توجه متقاضیان محترم
جهت رعایت نکات بهداشتی ، تمهیدات لازم در دفتر فروش پیش‌بینی گردیده است.

دفتر فروش املاک منطقه تهران در نظر دارد تعدادی از املاک مسکونی، تجاری، اداری و اراضی متعلق به خود را از طریق برگزاری مزایده کتبی با شرایط نقد و اقساط و بدون دریافت کارمزد به‌فروش برساند.

لذا متقاضیان خرید می‌توانند برای بازدید از املاک مورد نظر و کسب اطلاعات بیشتر از نحوه برگزاری مزایده و اخذ برگ شرایط شرکت در مزایده از تاریخ ۱۴۰۰/۰۹/۰۶ لغایت ۱۴۰۰/۰۹/۱۵ همه روزه به جزایام تعطیل و پنجشنبه از ساعت ۹ صبح لغایت ۱۶ به دفتر فروش املاک منطقه تهران مراجعه فرمایند و یا مدارک و فرم‌های مربوطه را از سایت معرفی شده اخذ نمایند.

ملاحظات:

۱) متقاضیان برای شرکت در مزایده می‌بایست سپرده‌ای به میزان ۵٪ قیمت پایه مزایده ملک مورد نظر خود را طی چک بانکی در وجه مجتمع اقتصادی کمیته امداد تهیه و تحویل اداره فروش املاک منطقه تهران نموده و رسید دریافت نمایند.

۲) متقاضیان می‌بایست رسید سپرده مأخوذه (قرمز رنگ) را به همراه فرم تکمیل شده پیشنهاد قیمت و فرم امضاء شده شرایط شرکت در مزایده را داخل پاکت مخصوص پیشنهادات قرار داده و پس از درج فقط نام و نام‌خانوادگی بر روی آن حداکثر تا ساعت ۱۶ روز دوشنبه ۱۴۰۰/۹/۱۵ داخل صندوق پیشنهادات بیاندازند.

۳) فروشنده در رد یا قبول یک یا کلیه پیشنهادات واصله و همچنین تمدید مهلت مزایده به هر شکل مجاز و مختار است.

۴) پیشنهادات فاقد سپرده و یا مخدوش و مبهم و مشروط از درجه اعتبار ساقط و تکمیل و رعایت مفاد فرم‌های شرکت در مزایده که از طریق دفتر فروش ارائه می‌گردد، الزامی است.

۵) متقاضیان دارای شخصیت حقوقی می‌بایست ذیل فرم شرایط شرکت در مزایده را به مهر و امضاء مسئولین ذیربط برسانند.

۶) حضور کلیه شرکت‌کنندگان یا نماینده آنان در جلسه مزایده آزاد است و عدم حضور هر یک یا کلیه شرکت‌کنندگان موجب هیچ ادعایی از طرف آنان نخواهد بود.

۷) توصیه می‌شود متقاضیان محترم به اطلاعات مندرج در ستون توضیحات هر ملک توجه و ضمن رعایت مفاد مندرج در برگ شرایط شرکت در مزایده از ملک مورد نظر حتما بازدید به‌عمل آورند.

۸) دریافت اقساط طی چک‌های صیادی صادره از سوی بانک‌ها (به‌جز صندوق قرض‌الحسنه) قابل دریافت بوده و از دریافت چک‌های مربوط به حساب‌های قدیمی و نیز دریافت سفته معذور می‌باشیم.

۹) در صورت پرداخت نقدی الباقی ثمن معامله مشمول سالیانه ۱۷ درصد تخفیف به‌صورت روزشمار خواهد شد.

۱۰) در صورت برنده نشدن در مزایده سپرده متقاضی حداکثر ظرف مدت ۵ روز کاری عودت داده خواهد شد.

۱۱) بازدید از کلیه املاک الزامی می‌باشد.

۱۲) متقاضیان پس از انتخاب ملک مورد نظر قبل از ارائه پیشنهاد می‌بایست حتما فرم‌های مربوطه علی الخصوص فرم مبایعه‌نامه را که در محل دفتر فروش موجود است اخذ و پس از تکمیل و امضاء داخل پاکت پیشنهاد قیمت قرار داده و در صندوق پیشنهادات بیاندازند.

مهم:

- اولویت خرید ملکیت‌ها در شرایط مساوی با صاحبان سرقفلی می‌باشد.
- پیگیری اخذ مفاصاحساب‌های لازم و پرداخت هزینه‌های مربوط به تنظیم سند قطعی در خصوص آن دسته از املاکی که تفویض مالکیت آنها به‌صورت وکالتی درج گردیده است به‌عهده خریدار می‌باشد.

اداره فروش املاک منطقه تهران
خیابان نلسون ماندلا (آفریقا)، نرسیده به ظفر
روبروی پارک صبا، نبش کوچه یزدان پناه، پلاک ۱
طبقه ٤ واحد فروش

تلفن‌های تماس:
۸۸۸۸۱۴۶۹ ، ۸۸۷۸۳۶۳۵ و ۸۸۸۸۱۴۶۸
آدرس اینترنتی:
http://www.ecemdad.ir

زمان برگزاری مزایده و بازگشایی پاکت‌ها:
روز سه‌شنبه مورخ ۱٤۰۰/۰۹/۱۶ ساعت ۱۰ صبح
محل برگزاری مزایده املاک منطقه تهران:
خیابان نلسون ماندلا(آفریقا)، نرسیده به خیابان ظفر
روبروی پارک صبا، نبش کوچه یزدان پناه، پلاک ۱

لیست املاک مزایده ۹۹ امداد

ردیف	نوع ملک	کاربری	عرصه (مترمربع)	اعیان (مترمربع)	نشانی ملک	مشخصات ملک	نوع انتقال	شرایط پرداخت	قیمت (ریال)
۱	آپارتمان	مسکونی	–	۱۴۳/۵۴	تهران، سعادت آباد، علامه شمالی، خیابان ۲۰غربی، پلاک ۲۱ طبقه دوم جنوب شرقی، قطعه ۷تفکیکی، واحد ۲۰۴	یکدستگاه آپارتمان نوساز هبه شده به این نهاد در ۷ طبقه مسکونی ۲۸ واحدی دارای ۲ لاین آسانسور ۲ واحد پارکینگ و یک باب انباری و سالن اجتماعات، واحد مذکور با وضع موجود و جمیع جهات ارزیابی و جهت فروش مد نظر می‌باشد.	قطعی	۴۰ ٪ نقد الباقی ۲۴ ماهه تحویل پس از وصول ۶۰ ٪ ثمن معامله	۱۴۴,۰۰۰,۰۰۰,۰۰۰
۲	ساختمان مسکونی تجاری قدیمی‌ساز	پهنه تجاری اداری مسکونی	۴۹۰/۲۸	۵۷۲/۲۹	خیابان بهارستان، پائین‌تر از چهارراه فخرآباد، نبش کوچه کسری، پشت مدرسه شهدای موتلفه، پلاک ۱	مساحت ۴۹۰/۲۸ مترمربع مشاع از ۶ دانگ یک قطعه زمین به‌مساحت کل ۱۹۴۰/۶۸ مترمربع می‌باشد که شامل یک دستگاه عمارت در زیر پهنه‌S۱۲۴، شامل مالکیت ۵ باب مغازه واقع در طبقه همکف به‌مساحت تقریبی۲۹۴ مترمربع که منافع متعلق به غیر است و مساحت محوطه حیاط۱۴۲/۶۶ مترمربع و مساحت اعیانی طبقه اول حدود۲۶۶ مترمربع می‌باشد. ملک مذکور با وضع موجود جهت فروش مدنظر می‌باشد و انتقال سند به‌صورت وکالتی می‌باشد. بازدید از ملک الزامی است.	وکالتی	۲۵ ٪ نقد الباقی ۳۶ ماهه تحویل پس از وصول ۵۰ ٪ ثمن معامله	۱۱۰,۰۰۰,۰۰۰,۰۰۰
۳	زمین	مسکونی	۳۹۳/۷۵	حدود ۲۰۰	خیابان کرمان، خیابان رحیم صافی جنب پارک ، پلاک۱۶۹	۳ دانگ مشاع از ۶ دانگ یک قطعه زمین به استثناء ثمن اعیانی به متراژ کل زمین ۷۸۷/۵ مترمربع که از این مقدار ۳۶۴/۸ مترمربع در پارک ،۲۱/۹ مترمربع در گذر جلوی پارک،۲۰ مترمربع در گذر جلوی ساختمان و مساحت ساختمان قدیمی ۳۸۰/۸ مترمربع می‌باشد که هرگونه توافق با شریک الملک به عهده خریدار می‌باشد که با وضع موجود و جمیع جهات ارزیابی و جهت فروش مد نظر می‌باشد.	وکالتی	۲۵ ٪ نقد الباقی ۳۶ ماهه تحویل پس از وصول ۵۰ ٪ ثمن معامله	۱۰۰,۰۰۰,۰۰۰,۰۰۰
۴	زمین	پهنه S۳۱۱	۱۱۹۰	–	جاده دماوند، خیابان اتحاد کوچه دهم غربی، قطعه دوم شمالی	۶ دانگ یک قطعه زمین با موقعیت شمالی در محدوده خدماتی شهر تهران با کاربری فضای سبز و پهنه صنعتی کارگاهی پاک که قسمتی از آن در مسیر دکل‌های برق فشار قوی قرار گرفته، دارای سند مالکیت و ملک مذکور با وضع موجود و جمیع جهات ارزیابی و جهت فروش مد نظر می‌باشد. مراجعه متقاضیان جهت کسب اطلاعات کامل به اداره فروش املاک ضروری است.(بازدید از ملک الزامی است.)	قطعی	۲۵ ٪ نقد الباقی ۳۶ ماهه تحویل پس از وصول ۵۰ ٪ ثمن معامله	۸۰,۰۰۰,۰۰۰,۰۰۰
۵	زمین	پهنه R۲۴۱	آستان قدس (۱۵۴۶)	–	بزرگراه چمران، اوین، خیابان کجویی خیابان اعرابی، انتهای کوچه سرهنگ عشقی، قطعه اول و دوم	۶ دانگ ۲ قطعه زمین محصور در پهنه R۲۴۱ مسکونی سبز ویژه که عرصه آن متعلق به آستان قدس رضوی می‌باشد، زمین فوق طبق نامه شهرداری منطقه یک فاقد گذر مصوب بوده که در دست بررسی می‌باشد وحدود ۵۰۰ مترمربع آن در داخل گذر و میدان واقع گردیده است که هرگونه توافق و پیگیری واخذ حقوق مربوطه به عهده خریدار می‌باشد دارای سند مالکیت و ملک مذکور با وضع موجود و جمیع جهات ارزیابی وجهت فروش مد نظر می‌باشد. مراجعه متقاضیان جهت کسب اطلاعات کامل به اداره فروش املاک ضروری است.(بازدیداز ملک الزامی است.)	وکالتی	۳۰ ٪ نقد الباقی ۳۶ ماهه تحویل پس از وصول ۵۰ ٪ ثمن معامله	۷۸۰,۰۰۰,۰۰۰,۰۰۰
۶	باغ ویلا	خارج از محدوده شهری	۹۷۷۵	حدود ۶۰۰	لواسان – ده سبو بزرگ، کوچه خندان جنب شیرینی فروشی توتک پلاک ۶۳۰	۶ دانگ باغ محصور با حدود ۶۰۰ مترمربع بنای احداثی و حدود ۲۰۰متر مربع استخر، چاه آب با عمق ۲۰ متر، حدود۱۰۰۰ اصله درخت و منبع آب هوایی دارای سند مالکیت، ملک مذکور با وضع موجود و جمیع جهات ارزیابی و جهت فروش مد نظر می‌باشد.(بازدید از ملک الزامی است.)	قطعی	۳۰ ٪ نقد الباقی ۳۶ ماهه تحویل پس از وصول ۶۰ ٪ ثمن معامله	۱,۹۵۰,۰۰۰,۰۰۰,۰۰۰
۷	زمین	مسکونی	۱۲۰۰	حدود ۱۲۰	مجیدیه، خیابان ریحانی خیابان کمالی، خیابان ابراهیمی پلاک‌های ۷۳و۷۵	۶ دانگ ۲ قطعه زمین مجاور هم که متراژ هر کدام ۶۰۰ مترمربع میباشد. دارای دستور نقشه تجمیعی با تراکم ساختمانی ۳۲۰ درصد در ۴۲ واحدمسکونی به مساحت خالص مسکونی حدود ۳۳۰۰ مترمربع که به صدور فیش رسیده و پرداخت صرفاً فیش فوق به عهده این نهاد می‌باشد. زمین با وضع موجود و جمیع جهات ارزیابی و جهت فروش مد نظر می باشد. مراجعه متقاضیان جهت کسب اطلاعات کامل به اداره فروش املاک ضروری است.(بازدیداز ملک الزامی است.)	قطعی	۳۰ ٪ نقد الباقی ۳۰ ماهه تحویل پس از وصول ۵۰ ٪ ثمن معامله	۵۶۰,۰۰۰,۰۰۰,۰۰۰
۸	ساختمان	تجاری و گاراژ	۱۱۲۳/۰۳	حدود ۴۰۰	خیابان ری روبروی مخابرات شهید دیالمه پلاک۴۸۲ و۶۵۸	۶ دانگ دو پلاک ثبتی متصل به هم دارای ۵ باب دکان و گاراژ متصل به آن در پهنه M۱۱۳ ملک فوق با وضع موجود و جمیع جهات ارزیابی و جهت فروش مد نظر می‌باشد. مراجعه متقاضیان جهت کسب اطلاعات کامل به اداره فروش املاک ضروری است.(بازدید از ملک الزامی است.)	قطعی	۳۰ ٪ نقد الباقی ۲۴ ماهه تحویل پس از وصول ۵۰ ٪ ثمن معامله	۳۷۰,۰۰۰,۰۰۰,۰۰۰
۹	زمین	پهنه R۲۵۱	۱۵۱۸/۹۷	–	خیابان الهیه، خیابان مهدیه نبش کوچه تقوی شیرازی	۱۵۱۸/۹۷ مترمربع مشاع از یک قطعه زمین به مساحت کل ۳۲۰۰مترمربع با موقعیت شرقی ۲ بر که مسئولیت تثبیت پهنه و کاربری به عهده خریدار می‌باشد. ملک مذکور با وضع موجود و جمیع جهات ارزیابی و جهت فروش مد نظر می‌باشد. مراجعه متقاضیان جهت کسب اطلاعات کامل به اداره فروش املاک ضروری است.(بازدید از ملک الزامی است.)	وکالتی	۳۰٪ نقد الباقی ۳۰ ماهه تحویل پس از وصول ۵۰ ٪ ثمن معامله	۱,۶۰۰,۰۰۰,۰۰۰,۰۰۰

ردیف	نوع ملک	کاربری	عرصه (مترمربع)	اعیان (مترمربع)	نشانی ملک	مشخصات ملک	نوع انتقال	شرایط پرداخت	قیمت (ریال)
۱۰	زمین	مسکونی	۳۰۲۴	۳۶۰	بلوار جنت آباد جنوبی بر خیابان لاله غربی نبش خیابان معنوی	۶ دانگ یک قطعه زمین دو بر به متراژ۳۰۲۴ که پس از اصلاحی ۲۲۶۳/۰۷ مترمربع باقی می‌ماند. دارای دستور نقشه با تراکم ساختمانی ۳۶۰ درصد که ملاک عمل تراکم ۳۰۲۴ مترمربع می‌باشد. داخل زمین ساختمان قدیمی به متراژ حدود ۳۶۰ مترمربع موجود است. زمین با وضع موجود و جمیع جهات ارزیابی و جهت فروش مد نظر می‌باشد. مراجعه متقاضیان جهت کسب اطلاعات کامل به اداره فروش املاک ضروری است. (بازدید از ملک الزامی است.)	قطعی	۳۰٪ نقد الباقی ۳۶ ماهه تحویل پس از وصول ۵۰٪ ثمن معامله	۲,۰۰۰,۰۰۰,۰۰۰,۰۰۰
۱۱	زمین	خارج از محدوده شهری	۸۴۰	–	شمال بزرگراه یادگار امام خروجی کوی فراز خیابان شهدای اداره برق بعد از ایستگاه آتش نشانی نرسیده به درب شمالی اداره برق قطعه ۶۱ تفکیکی	۶ دانگ یک قطعه زمین با موقعیت جنوبی که در حال حاضر طبق استعلام مأخوذه از شهرداری خارج از محدوده قانونی شهر تهران قرار دارد و با وضع موجود و جمیع جهات ارزیابی و جهت فروش مد نظر می‌باشد.	قطعی	۲۵٪ نقد الباقی ۴۰ ماهه تحویل پس از وصول ۵۰٪ ثمن معامله	۱۷۶,۴۰۰,۰۰۰,۰۰۰
۱۲	زمین	خارج از محدوده شهری	۸۰۰	–	شمال بزرگراه یادگار امام، خروجی کوی فراز ، خیابان شهدای اداره برق، بعد از ایستگاه آتش‌نشانی، نرسیده به درب شمالی اداره برق، قطعه۶۲ تفکیکی	۶دانگ یک قطعه زمین با موقعیت جنوبی که در حال حاضر طبق استعلام مأخوذه از شهرداری خارج از محدوده قانونی شهر تهران قرار دارد و با وضع موجود و جمیع جهات ارزیابی و جهت فروش مد نظر می‌باشد.	قطعی	۲۵٪ نقد الباقی ۴۰ ماهه تحویل پس از وصول ۵۰٪ ثمن معامله	۱۶۸,۰۰۰,۰۰۰,۰۰۰
۱۳	زمین	خارج از محدوده شهری	۶۰۰	–	شمال بزرگراه یادگار امام خروجی کوی فراز، خیابان شهدای اداره برق، بعد از ایستگاه آتش‌نشانی، نرسیده به درب شمالی اداره برق، قطعه۶۳ تفکیکی	۶ دانگ یک قطعه زمین با موقعیت جنوبی که در حال حاضر طبق استعلام مأخوذه از شهرداری خارج از محدوده قانونی شهر تهران قرار دارد و با وضع موجود و جمیع جهات ارزیابی و جهت فروش مد نظر می‌باشد.	قطعی	۲۵٪ نقد الباقی ۴۰ ماهه تحویل پس از وصول ۵۰٪ ثمن معامله	۱۳۲,۰۰۰,۰۰۰,۰۰۰
۱۴	زمین	خارج از محدوده شهری	۶۰۰	–	شمال بزرگراه یادگار امام، خروجی کوی فراز ، خیابان شهدای اداره برق، بعد از ایستگاه آتش‌نشانی نرسیده به درب شمالی اداره برق، قطعه ۶۴ تفکیکی	۶ دانگ یک قطعه زمین با موقعیت جنوبی که در حال حاضر طبق استعلام مأخوذه از شهرداری خارج از محدوده قانونی شهر تهران قرار دارد و با وضع موجود و جمیع جهات ارزیابی و جهت فروش مد نظر می‌باشد.	قطعی	۲۵٪ نقد الباقی ۴۰ ماهه تحویل پس از وصول ۵۰ ٪ ثمن معامله	۱۳۲,۰۰۰,۰۰۰,۰۰۰
۱۵	زمین	خارج از محدوده شهری	۶۰۰	–	شمال بزرگراه یادگار امام، خروجی کوی فراز، خیابان شهدای اداره برق، بعد از ایستگاه آتش‌نشانی، نرسیده به درب شمالی اداره برق، قطعه ۶۵ تفکیکی	۶دانگ یک قطعه زمین با موقعیت جنوبی که در حال حاضر طبق استعلام مأخوذه از شهرداری خارج از محدوده قانونی شهر تهران قرار دارد و با وضع موجود و جمیع جهات ارزیابی و جهت فروش مد نظر می‌باشد.	قطعی	۲۵٪ نقد الباقی ۴۰ ماهه تحویل پس از وصول ۵۰ ٪ ثمن معامله	۱۳۲,۰۰۰,۰۰۰,۰۰۰
۱۶	زمین	خارج از محدوده شهری	۱۰۸۰	–	شمال بزرگراه یادگار امام، خروجی کوی فراز، خیابان شهدای اداره برق، بعد از ایستگاه آتش‌نشانی، نرسیده به درب شمالی اداره برق، قطعه۶۶ تفکیکی	۶ دانگ یک قطعه زمین با موقعیت جنوبی شرقی که در حال حاضر طبق استعلام مأخوذه از شهرداری خارج از محدوده قانونی شهر تهران قرار دارد و با وضع موجود و جمیع جهات ارزیابی و جهت فروش مد نظر می‌باشد.	قطعی	۲۵٪ نقد الباقی ۴۰ ماهه تحویل پس از وصول ۵۰ ٪ ثمن معامله	۲۵۰,۰۰۰,۰۰۰,۰۰۰
۱۷	زمین	مسکونی	۱۸۷۵	-	جاده فتح، بلوار باغستان، بلوار ولیعصر، کوچه لاله ۱۵ متری اصلی،جنب پلاک ۳۷	۶ دانگ یک قطعه زمین با سند تک برگ و کاربری مسکونی که درطرح تفصیلی گذر از داخل زمین عبور میکند و هرگونه توافق و اخذ حقوق مربوطه با شهرداری به‌عهده خریدار می‌باشد. زمین با وضع موجود و جمیع جهات ارزیابی و جهت فروش مد نظر می‌باشد. (بازدید از ملک الزامی است.)	وکالتی	۳۰ ٪ نقد الباقی ۳۶ ماهه تحویل پس از وصول ۵۰ ٪ ثمن معامله	۷۵,۰۰۰,۰۰۰,۰۰۰
۱۸	زمین	کشاورزی	۱۳۰۰۰	–	تهران، اسلامشهر، روبروی ایستگاه بهرام، جاده ده عباس، خیابان شهدا خیابان کاج، مابین گاوداری و پلاک ۱۲	حدود ۱۳۰۰۰ مترمربع زمین هبه شده به این نهاد، مشاع از زمین مزروعی به متراژ ۴۰۳۰۰ مترمربع که ۱۱۲۰ مترمربع آن دارای سند رسمی و مابقی به‌صورت هبه‌نامه می‌باشد. دارای تقسیم نامه بین شرکاء و در حال حاضر متصرف در زمین کشت نموده که رفع تصرف به‌عهده خریدار می‌باشد. زمین با وضع موجود و جمیع جهات ارزیابی و جهت فروش مد نظر می‌باشد. (بازدید از ملک الزامی است.)	وکالتی و بیعه نامه	۲۵ ٪ نقد الباقی ۳۶ ماهه	۱۲۳,۵۰۰,۰۰۰,۰۰۰

املاک شهریار و کرج

ردیف	نوع ملک	کاربری	عرصه (مترمربع)	اعیان (مترمربع)	نشانی ملک	مشخصات ملک	نوع انتقال	شرایط پرداخت	قیمت (ریال)
۱۹	آپارتمان	مسکونی	قدرالسهم	۱۲۳	تهران، شهر جدید اندیشه، فاز۵ ، بلوار شورای شرقی، انتهای بلوار امام خمینی ابتدای بلوار بابایی، پروژه مخابرات طبقه سوم، واحد ۳۰۴، بلوک A	یکدستگاه آپارتمان نوساز در ۵ طبقه مسکونی ۳۴ واحدی دارای ۲ لاین آسانسور یک واحد پارکینگ و یک باب انباری در مجموعه ۵ بلوکی مخابرات، انتقال به‌صورت وکالت دفترچه عضویت در تعاونی می‌باشد که بعد از اخذ پایانکار و تفکیک و تسویه حساب توسط تعاونی مسکن سازنده به خریدار انتقال می‌یابد. واحد مذکور با وضع موجود و جمیع جهات ارزیابی و جهت فروش مد نظر می‌باشد.	وکالت دفترچه مالکیت تعاونی	۳۰ ٪ نقد الباقی ۲۴ ماهه تحویل پس از وصول ۵۰ ٪ ثمن معامله	۱۸,۰۰۰,۰۰۰,۰۰۰
۲۰	آپارتمان	مسکونی	قدرالسهم	۱۲۳	تهران، شهر جدید اندیشه، فاز۵ ، بلوار شورای شرقی، انتهای بلوار امام خمینی ابتدای بلوار بابایی، پروژه مخابرات طبقه سوم، واحد ۵۰۶، بلوک A	یکدستگاه آپارتمان نوساز در ۵ طبقه مسکونی ۳۴ واحدی دارای ۲ لاین آسانسور یک واحد پارکینگ و یک باب انباری در مجموعه ۵ بلوکی مخابرات، انتقال به‌صورت وکالت دفترچه عضویت در تعاونی می‌باشد که بعد از اخذ پایانکار و تفکیک و تسویه حساب توسط تعاونی مسکن سازنده به خریدار انتقال می‌یابد. واحد مذکور با وضع موجود و جمیع جهات ارزیابی و جهت فروش مد نظر می‌باشد.	وکالت دفترچه مالکیت تعاونی	۳۰ ٪ نقد الباقی ۲۴ ماهه تحویل پس از وصول ۵۰ ٪ ثمن معامله	۱۸,۰۰۰,۰۰۰,۰۰۰
۲۱	زمین	خارج از محدوده شهری	۱۶۰۰	–	جاده قدیم کرج –قزوین، چهارباغ بلوار امام خمینی، روبروی گلستان نهم کوچه بوستان هفتم، جنب سردخانه زرین‌دشت، قطعه ۵۵۱	۶ دانگ یک قطعه زمین با سند تک برگ خارج از محدوده و در حریم شهر چهارباغ زمین با وضع موجود و جمیع جهات ارزیابی و جهت فروش مد نظر می‌باشد. تنظیم و عقد مبایعه‌نامه فروش توسط شرکت‌های تابعه این نهاد صورت می‌پذیرد.	قطعی	نقدی	۸۰,۰۰۰,۰۰۰,۰۰۰
۲۲	زمین	خارج از محدوده شهری	۱۶۰۰	–	جاده قدیم کرج –قزوین، چهارباغ بلوار امام خمینی، روبروی گلستان نهم کوچه بوستان هفتم، جنب سردخانه زرین دشت، قطعه۵۵۲	۶ دانگ یک قطعه زمین با سند تک برگ خارج از محدوده و در حریم شهر چهارباغ زمین با وضع موجود و جمیع جهات ارزیابی و جهت فروش مد نظر می‌باشد. تنظیم و عقد مبایعه نامه فروش توسط شرکت‌های تابعه این نهاد صورت می‌پذیرد.	قطعی	نقدی	۸۰,۰۰۰,۰۰۰,۰۰۰
۲۳	زمین	خارج از محدوده شهری	۱۶۰۰	–	جاده قدیم کرج –قزوین، چهارباغ بلوار امام خمینی، روبروی گلستان نهم کوچه بوستان هشتم، جنب سردخانه زرین دشت، قطعه ۶۲۷	۶ دانگ یک قطعه زمین با سند تک برگ خارج از محدوده و در حریم شهر چهارباغ زمین با وضع موجود و جمیع جهات ارزیابی و جهت فروش مد نظر می‌باشد. تنظیم و عقد مبایعه‌نامه فروش توسط شرکت‌های تابعه این نهاد صورت می‌پذیرد.	قطعی	نقدی	۸۰,۰۰۰,۰۰۰,۰۰۰
۲۴	زمین	خارج از محدوده شهری	۱۶۰۰	–	جاده قدیم کرج –قزوین، چهارباغ بلوار امام خمینی، روبروی گلستان نهم کوچه بوستان هشتم، جنب سردخانه زرین دشت، قطعه ۶۲۶	۶دانگ یک قطعه زمین با سند تک برگ خارج از محدوده و در حریم شهر چهارباغ زمین با وضع موجود و جمیع جهات ارزیابی و جهت فروش مد نظر می‌باشد. تنظیم و عقد مبایعه‌نامه فروش توسط شرکت‌های تابعه این نهاد صورت می‌پذیرد.	قطعی	نقدی	۸۰,۰۰۰,۰۰۰,۰۰۰

املاک سمنان

ردیف	نوع ملک	کاربری	عرصه (مترمربع)	اعیان (مترمربع)	نشانی ملک	مشخصات ملک	نوع انتقال	شرایط پرداخت	قیمت (ریال)
۲۵	عرصه اعیان	مسکونی	۱۳۰/۹۸	–	سمنان، شهمیرزاد به سمت جاده ساری کوچه شهید صدیقه رودباری کوچه هشت متری جنب ساختمان ستاره آبی	یک و یک سوم دانگ مشاع از عرصه واعیان زمین با سند تک برگ و کاربری مسکونی به متراژ کل ۵۸۹/۴۷ مترمربع که توافق با شریک‌الملک و رفع هرگونه تصرف به عهده خریدار می‌باشد. با وضع موجود و جمیع جهات ارزیابی و جهت فروش مد نظر می‌باشد. در حال مساوی اولویت خرید با شریک مشاعی می‌باشد.(بازدیداز ملک الزامی است.)	وکالتی	۳۰ ٪ نقد الباقی ۳۶ ماهه	۱۰,۲۱۷,۵۰۰,۰۰۰

به‌نام سینما به‌نام اسکات

کارنامه ۴۴ساله ریدلی اسکات به بهانه اکران آخرین فیلمش «خانه گوچی»

پیتر برادشاو، گاردین
ترجمه: آرش نهاوندی

ریدلی اسکات یکی از نام‌آورترین و از معدود کارگردانان تاریخ سینماست که همچنان در ۸۳سالگی پرکار است و فیلم‌های «دوئل آخر» و «خانه گوچی» را به‌عنوان آخرین ساخته‌های خود در سال ۲۰۲۱ بر پرده سینما دارد و همچنین قرار است درامی تاریخی درباره ناپلئون بسازد. اسکات در ژانرهای مختلف فیلم‌هایی ساخته که اغلب مورد استقبال منتقدان و تماشاگران قرار گرفته است. از جمله آثار مهم او در ژانرهای مختلف می‌توان به فیلم «بیگانه»(۱۹۷۹) در ژانر وحشت و علمی- تخیلی، فیلم نئونوآر و ویران شهری بلید انر(۱۹۸۲)، فیلم ماجراجویانه جاده‌ای «تلما و لوئیز»(۱۹۹۱)، درام تاریخی گلادیاتور(۲۰۰۰)، فیلم جنگی «سقوط شاهین سیاه»(۲۰۰۱) و فیلم علمی-تخیلی «مریخی»(۲۰۱۵) اشاره کرد اما ریدلی اسکات در ابتدای کار در زمینه ساخت فیلم‌های سینمایی فعالیت نمی‌کرد؛ او فعالیت هنری خود را به‌عنوان طراح و کارگردان تلویزیونی شروع کرد و سپس وارد عرصه تبلیغات تلویزیونی شد. او در آن زمان از مهارت‌های خود در کارگردانی، برای ساخت فیلم‌های کوتاه تبلیغاتی استفاده کرد. فیلم‌های ریدلی اسکات در گستره وسیعی از مکان‌ها و دوران‌ها ساخته شده‌اند. فیلم‌های اسکات مملو از تصاویر به یادماندنی از مناطق شهری و مسکونی است. در برخی از این فیلم‌ها حتی دکور بخش‌هایی از شهرهای مهم در دوره‌های متفاوت تاریخی ساخته شده‌اند تا فیلم بتواند این حس را به تماشاگر منتقل کند که او در حال دیدن داستانی است که در دوره‌ای تاریخی در حال رخ دادن است. او در فیلم «پادشاهی بهشت» بیت‌المقدس قدیم را به تصویر کشیده، در «رابین هود» انگلستان قرون وسطی را نشان داده، در فیلم سقوط شاهین سیاه نگاهی دارد به موگادیشوی دوران معاصر، او همچنین در فیلم «بلیدرانر» چشم‌اندازی از شهرهای آینده را نیز به تصویر کشیده است. او در فیلم‌های بیگانه و مریخی نیز نگاهی دارد به کرات دوردست. در تعداد زیادی از فیلم‌های ریدلی اسکات نیز زنان نقش پررنگی داشته‌اند. اسکات در طول دوران فیلمسازی خود ۳بار نامزد دریافت جایزه اسکار در رشته بهترین کارگردانی شده که فیلم گلادیاتور برنده جایزه اسکار در رشته بهترین فیلم شده است.

دوئل بازها(۱۹۷۷)

۱ «دوئل‌بازها» به‌عنوان نخستین فیلم ریدلی اسکات فیلمی است جاه‌طلبانه، پیچیده و تاریخی و اخلاقی، این فیلم با اقتباس از داستانی از جوزف کنراد با عنوان «دوئل» ساخته شده است. داستان این فیلم در اروپای دوران جنگ‌های ناپلئونی می‌گذرد. ریدلی اسکات در ساخت این فیلم تا حدودی از فیلم تاریخی «بری لیندون» به کارگردانی استنلی کوبریک الهام گرفته است. در این فیلم داستان یک نظامی فرانسوی به نام «آرماند د هوبرت» روایت می‌شود که به‌دلیل تحقیری کوچک ناگزیر می‌شود وارد دوئل با افسری دیگر به نام «فراو» شود، دشمنی میان این دو سال‌ها ادامه می‌یابد و متعاقب آن دوئل‌های ظاهرا پایان‌ناپذیری میان این دو درمی‌گیرد.

بیگانه (۱۹۷۹)

۲ بیش از ۴دهه از ساخت فیلم «بیگانه» می‌گذرد اما موضوع این فیلم ترسناک علمی-تخیلی به کارگردانی ریدلی اسکات، به طرز بسیار عجیبی همچنان تازه است. این فیلم درباره آسیب‌پذیری ما در برابر خطراتی که تهدیدمان می‌کند، ترس از دیگران، ترس از بیماری و نگرانی شدید از شیوع ویروس‌ها در عرصه جهانی است. در این فیلم ایده اکتشافات فضایی نیز تحت‌عنوان گسترش نامحدود پارانویای انسانی توصیف شده است. داستان این فیلم در فضای یک فضاپیمای تجاری رخ می‌دهد. پس از دریافت یک پیام رادیویی درخواست کمک، یکی از خدمه این فضاپیما مورد حمله‌ای عجیب قرار می‌گیرد. به‌زودی مشخص می‌شود که سیکل قدیم زندگی وی خاتمه یافته، دوران جدیدی از زندگی این خدمه فضاپیما آغاز شده است. اگر چه منتقدان نظرات مختلفی درباره این فیلم ابراز داشتند اما بیگانه به موفقیت کم‌نظیری در گیشه دست یافت و برنده جایزه اسکار در رشته جلوه‌های ویژه نیز شد.

بلیدرانر(۱۹۸۲)

۳ این فیلم کلاسیک آینده‌نگر با اقتباس از رمانی از فیلیپ کی دیک با نام «آیا آدم مصنوعی‌ها خواب گوسفند برقی می‌بینند؟» ساخته شده است. در «بلیدرانر» برای نخستین بار با نگاه جدید ریدلی اسکات در عرصه فیلم‌های علمی – تخیلی آشنا می‌شویم. این نگاه جدید دربرگیرنده مفاهیمی نظیر هویت، واقعیت مجازی و هوش مصنوعی است. ترسیم لس‌آنجلس آینده (لس‌آنجلس در سال ۲۰۱۹) یکی از مهم‌ترین و تأثیرگذارترین ابداعات اسکات به‌عنوان یک فیلمساز بود. ریدلی اسکات در این فیلم چشم‌اندازی فوق‌مدرن از شهر لس‌آنجلس، شهری که کمپانی‌های آسیایی آن را در تسلط خود دارند و بیلبوردهای آگهی‌های عظیم الکترونیکی در سرتاسر شهر دیده می‌شوند را به تصویر کشیده است. بعدها بازی‌های کامپیوتری، انیمه‌ها و سریال‌های زیادی با اقتباس از موضوع این فیلم ساخته شدند. این فیلم داستان ماموری را روایت می‌کند که از سوی پلیس شهر لس‌آنجلس ماموریت یافته ۴ ریپلیکانت(آدم مصنوعی) که یک فضاپیما را در فضا ربوده‌اند، تحت پیگرد قرار دهد و آنها را نابود کند. منتقدان این فیلم را به‌عنوان یکی از فیلم‌های کالت و یکی از بهترین فیلم‌های علمی –تخیلی تمام دوران‌ها ستوده‌اند. منتقدان همچنین موسیقی این فیلم ساخته شده توسط آهنگساز، ونجلیس را ستوده‌اند.

تلما و لوئیز(۱۹۹۱)

۴ فیلم کلاسیک و مهیج جاده‌ای «تلما و لوئیز» با فیلمنامه کالی خوری و بازی سوزان ساراندون و جینا دیویز، را شاید بتوان نزدیک‌ترین فیلم ریدلی اسکات به روحیه لاقید و قانون‌گریز جوانان در دنیای امروزی توصیف کرد. در این فیلم ۲دوست صمیمی به نام تلما و لوئیز به یک سفر جاده‌ای پرماجرا می‌روند. هنوز زمان زیادی نگذشته که این سفر تبدیل به کابوسی برای هر دوی آنها می‌شود. در ابتدای سفر مردی قصد آزار تلما را دارد که توسط لوئیز کشته می‌شود. در نتیجه این قتل، پلیس تلما و لوئیز را به‌عنوان دو جانی تحت‌پیگرد قرار می‌دهد و ادامه داستان فیلم به تعقیب و گزیر مهیج و ترسناک دو طرف ماجرا اختصاص دارد. ریدلی اسکات برای ساخت این فیلم نامزد دریافت اسکار در رشته بهترین کارگردان شد و سوزان ساراندون و جینا دیویز نیز کاندیدای دریافت جایزه در رشته بهترین بازیگر زن شدند. در نهایت جایزه بهترین فیلمنامه غیراقتباسی نیز به این فیلم اختصاص یافت.

«تلما و لوئیز» آخرین فیلمی است که هر دو بازیگر اصلی آن کاندیدای دریافت جایزه اسکار در رشته بهترین بازیگر شده‌اند.

گلادیاتور(۲۰۰۰)

۵ بسیاری از تماشاگران بر این باورند که فیلم گلادیاتور فیلمی سرگرم‌کننده بوده است. ریدلی اسکات یک تنه با «گلادیاتو» توانسته دوباره فیلم‌هایی را که در رده فیلم‌های «شمشیر و صندل» قرار می‌گیرند احیا کند. فیلم‌هایی با موضوع نبرد گلادیاتورها و حس شدید انتقام، تا پیش از ساخت «گلادیاتور» ریدلی اسکات سال‌ها بود که به تاریخ پیوسته بودند و تصور می‌شد دیگر کسی با این موضوع فیلم نسازد. اسکات نه‌تنها با «گلادیاتور» در احیای این نوع فیلم‌ها موفق عمل کرده که توانسته بازیگران و ستاره‌های جدیدی با نگاه مردانه را در فیلمی مردانه به دنیا معرفی کند. راسل کرو، بازیگر اصلی این فیلم در نقش ماکسیموس دسیموس مریدیوس ژنرال رومی بازی می‌کند که زن و فرزندش را کشته‌اند و باید انتقام خون آنها را بستاند. راسل کرو در واقع یکی از مردانه‌ترین نقش‌هایش را گلادیاتور بازی کرده است. او در واقع ژنرالی است که کمودوس، امپراتور جدید روم به او خیانت کرده و در نتیجه این خیانت ژنرال ماکسیموس را به‌عنوان برده در بازار به فروش رسانده‌اند. راسل کرو در این فیلم در نقش یک گلادیاتو پیروز و برتر در میدان نهایی مبارزه، انتقام خود را پس از سکانس‌های تماشایی از یک مبارزه جانانه از کمودوس(با بازی خواکین فونیکس) می‌گیرد. خواکین فونیکس نیز از جمله کشف‌های جدید ریدلی اسکات بود که در «گلادیاتور» در نقش امپراتور کمودوس بازی کرد. چندی بعد از این فیلم، درخشش خواکین فونیکس به‌عنوان یکی از بزرگ‌ترین ستاره‌های دنیای بازیگری آغاز می‌شود. «گلادیاتور» در هفتادوسومین دوره مراسم جوایز اسکار، ۵جایزه از جمله در رشته‌های بهترین فیلم، بهترین بازیگر برای راسل کرو، بهترین طراحی لباس، بهترین صدا و بهترین جلوه‌های ویژه را به‌خود اختصاص می‌دهد.

هانیبال(۲۰۰۱)

۶ به‌احتمال زیاد کسی غیر از ریدلی اسکات نمی‌توانست فیلمی در دنباله فیلم «سکوت بره‌ها» (به کارگردانی جاناتان دمی) بسازد که این‌چنین مورد توجه قرار گیرد. اما اسکات تمام انرژی خود را صرف ساخت این فیلم کرد. در این فیلم دکتر لکتر بااستعداد که نقش وی را همچنان آنتونی هاپکینز بازی می‌کند، در حال فرار است و با هویتی جعلی در فلورانس زندگی می‌کند (شاید لوکیشن فلورانس به‌منظور یادآوری خاطره قاتل سریالی موسوم به هیولای فلورانس انتخاب شده باشد). او دوباره با کلاریس که مأمور برکنارشده اف‌بی‌آی است، ارتباط برقرار می‌کند اما دکتر لکتر نمی‌داند که یکی از قربانیانش در تلاش است از وی انتقام بگیرد. در این فیلم نقش کلاریس را جولیان مور بازی می‌کند. گری اولدمن نیز از دیگر بازیگران این فیلم است. «هانیبال» که ۱۰ سال پس از سکوت بره‌ها ساخته شده بود، توانست در زمان اکران رکوردهای باکس آفیس را در آمریکا، استرالیا، کانادا و بریتانیا جابه‌جا کند.

سقوط شاهین سیاه(۲۰۰۱)

۷ فیلمی از زندگی در شرایط جنگی واقعی است که داستان آن در سومالی دهه ۱۹۹۰ می‌گذرد. قرار بود به زعم آمریکایی‌ها در سومالی افسانه پیروزی دانکرک (از رویدادهای مهم و کلیدی جنگ‌جهانی دوم) نیز پیاده شود اما واقعیت به گونه‌ای دیگر و آنگونه که ریدلی اسکات در فیلم «سقوط شاهین سیاه» ترسیم کرده، رقم خورد. داستان این فیلم درباره تلاش آمریکا برای ربودن یکی از شبه‌نظامیان سومالیایی است اما با سقوط هلی‌کوپتر شاهین سیاه، این عملیات شکست می‌خورد و هدف آمریکایی‌ها ۱۸۰ درجه تغییر می‌کند و آنها تلاش می‌کنند سربازان و نیروهای خود را از سومالی خارج کنند. در این فیلم از صحنه‌های اکشن و آتش‌بازی بیش از اندازه استفاده شده و با توجه به برخی از سکانس‌ها، به‌نظر می‌رسد ریدلی اسکات کار ساخت این فیلم را با عجله زیادی انجام داده باشد. منتقدان نقدهای مثبتی درباره این فیلم نوشتند. البته همزمان عدم‌مطابقت وقایع داستان این فیلم با آنچه در واقعیت رخ داده، نیز نقدهایی را برانگیخت. سقوط شاهین سیاه در هفتادوچهارمین دوره مراسم جوایز اسکار در رشته‌های تدوین فیلم و صدا جایزه اسکار را از آن خود کرد.

قلمرو بهشت(۲۰۰۵)

۸ «قلمرو بهشت»، فیلمی تاریخی و داستانی به کارگردانی ریدلی اسکات به نوشته ویلیام موناهان است. در «قلمرو بهشت» اورلاندو بلوم، اوا گرین، غسان مسعود، و جرمی آیرونز و تیمی از دیگر بازیگران مشهور سینما ایفای نقش کرده‌اند. داستان این فیلم در قرن دوازدهم میلادی و در بحبوحه جنگ‌های صلیبی می‌گذرد. در این فیلم اولاندو اسمیت در نقش آهنگر جوانی بازی می‌کند که بر خلاف بسیاری دیگر از هموطنان فرانسوی خود، به‌منظور برقراری صلح میان صلیبیون و مسلمانان راهی جنگ‌های صلیبی می‌شود. در این فیلم نیز دوباره ریدلی اسکات مانند فیلم رابین هود صحنه‌هایی از جنگ‌های صلیبی و بدرفتاری صلیبیون با مسلمانان را به تصویر می‌کشد. این فیلم پس از انتشار نقدهای متفاوتی را در کشورهای غربی برانگیخت، برخی از استادان دانشگاهی نسبت به این مسئله انتقاد داشتند که این فیلم دقیقا منطبق با واقعیات تاریخی نیست، برخی دیگر از منتقدان غربی نیز نمایش چهره‌ای خشن و بی‌رحم از صلیبیون و به تصویر کشیدن رفتار بی‌رحمانه صلیبیون با مسلمانان در این فیلم را مورد انتقاد قرار دادند و ادعا کردند که ترسیم چهره‌ای خشن از صلیبیون می‌تواند باعث ظهور و بروز جریانات افراطی حامی بن لادن شود و باعث تشدید اقدامات علیه مسیحیان در کشورهای غربی شود. ریدلی اسکات بعدا نسخه تدوین ویژه کارگردان از این فیلم را نیز انتشار داد.

رابین هود(۲۰۱۰)

۹ اگر لهجه نابجا و عجیب ایرلندی راسل کرو را برای فیلم «رابین‌هود»، نادیده بگیریم، رابین هود یک فانتزی سرگرم‌کننده است که به‌خوبی توسط ریدلی اسکات که مهارت و استادی خود را در زمینه ساخت فیلم‌های تاریخی و صحنه‌های جنگی نشان داده، کارگردانی شده است. در داستان این فیلم کمتر به وقایع رخ داده در ناتینگهام پرداخته می‌شود. رابین‌هود راسل کرو، در سبک با رابین هودی که ارول فلین در آن بازی کرده بود، متفاوت است. در این فیلم نیز بازگشت کهنه‌سربازی خسته و ناراحت از رفتار بی‌رحمانه صلیبیون علیه شهروندان مسلمان به انگلیس به تصویر کشیده شده است. او اصالتا ضدفرانسوی و وفادار به ریچارد شیردل است. در این فیلم همچنین صحنه‌های مقابله با فساد در ناتینگهام و وقایعی که به شورش علیه پادشاه انجامید نشان داده شده است. منتقدان نظرات متفاوتی درباره این فیلم ارائه داده‌اند.

آخرین دوئل(۲۰۲۱)

۱۰ در «آخرین دوئل»، ریدلی فیلمی تاریخی بزرگ و دارای صحنه‌های اکشن‌های زیاد با استفاده از طراحی و دکور لباس گسترده ساخته است. «آخرین دوئل» از جمله فیلم‌هایی است که امروز کمتر کارگردانی به سراغ آن می‌رود. با وجود برخی اشکالات کوچک، این فیلم را می‌توان اثری قابل‌قبول و همزمان مطابق با ذائقه طرفداران فیلم‌های اکشن و مهیج و طرفداران فیلم‌های دارای تم داستانی ارزیابی کرد. این فیلم با اقتباس از آخرین دوئل: داستانی واقعی از محاکمه توسط مبارزات در فرانسه قرون وسطی، اثر اریک جگر ساخته شده است. داستان «آخرین دوئل» در فرانسه قرن چهاردهم می‌گذرد. مت دیمون در این فیلم در نقش ژان کاروژ، یکی از برجسته‌ترین شوالیه‌های دربار بازی می‌کند که خواستار آن است که پادشاه به وی اجازه دهد تا با ژاک دگریس که نقش‌اش را آدام درایور ایفا می‌کند، دوئلی تا سر حد مرگ انجام دهد. ژاک دگریس متهم به آزار همسر ژان کاروژ شده است. داستان این فیلم از زبان ژان کاروژ با بازی مت دیمون روایت می‌شود.

گفت‌وگو

جدیدترین امید اسکار

ریدلی اسکات از خانواده گوچی می‌گوید

«خانه گوچی» آخرین فیلم ریدلی اسکات است که در ۲۴نوامبر(۳آذر) اکران شد. این فیلم با اقتباس از کتاب «خانه گوچی: داستانی شورانگیز از قتل، جنون، فریبندگی و حرص و آز» اثر سارا فوردن ساخته شده است. خانه گوچی از پرستاره‌ترین فیلم‌های اسکات با بازی لیدی گاگا، آدام درایور، جارد لتو، سلما هایک و آل پاچینو است. جیانا اسکات(فاسیو) همسر ریدلی اسکات نیز از تهیه‌کنندگان این فیلم است. او در فیلم گلادیاتور نیز در نقش ماکسیما، همسر راسل کرو ایفای نقش کرده بود. براساس خلاصه‌ای که نیویورک تایمز از داستان این فیلم ارائه داده است: خانه گوچی داستان «پاتریسیا رجیانی(با بازی لیدی گاگا) و روابط عاشقانه و ازدواج وی با مائوریزیو گوچی و متعاقب آن ورود «رجیانی» به یکی از خاندان‌های اصلی گرداننده صنعت مد در ایتالیاست. مائوریزیو گوچی در گذر زمان میراث‌دار ثروت خانوادگی و مسئول اداره دارایی‌ها و کمپانی‌های تحت مالکیت خاندان گوچی می‌شود اما این کار به مذاق مائوریزیو خوش نمی‌آید و قدرت اصلی در این خاندان در دستان پدرش(با بازی جرمی ایرونز) و عمویش آلدو (با بازی آل پاچینو) است. اگر زنی مانند پاتریسیا که با خانواده گوچی نسبت نسبی ندارد، بخواهد در این خاندان ثروتمند قدرت و نفوذی به‌هم زند، چاره‌ای ندارد جز اینکه اعضای خانواده را بر سر اختلافاتشان به جان هم بیندازد. اما این مسئله گریبان او و همسرش مائوریزیو را نیز می‌گیرد و آنها به‌دلیل اختلاف رودرروی هم قرار می‌گیرند. عاقبت این تضادها به قتلی وحشتناک ختم می‌شود؛ قتلی که روند فروپاشی خاندان گوچی را تسریع می‌کند. پاتریسیا مدتی بعد از جدایی از مائوریزیو جایگاه و مقام اجتماعی خود را از دست می‌دهد، در نتیجه پس از پیدا شدن جسد مائوریزیو در استخری از خون، پاتریسیا متهم به استخدام فردی جهت کشتن همسرش می‌شود و چند سالی را نیز به همین جرم در زندان سپری می‌کند.

خانه گوچی یکی از فیلم‌هایی است که در اسکار ۲۰۲۲ از شانس بالایی برای دریافت جایزه در رشته بهترین فیلم، بهترین کارگردانی و بهترین بازیگر زن برخوردار است. ریدلی اسکات به‌تازگی گفت‌وگویی با ددلاین درباره فیلم خانه گوچی انجام داده که بخش‌های مهمی از آن در پی می‌آید.

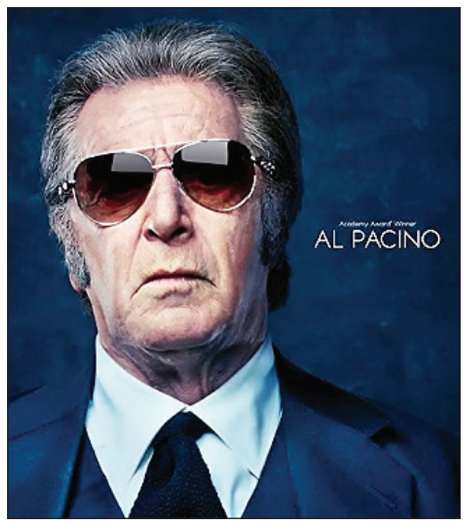

قتل گوچی از زبان اسکات

ریدلی اسکات درباره دلایل احتمالی به قتل رسیدن مائوریزیو گوچی، می‌گوید: قتل مائوریزیو گوچی در آن زمان همه را در بهت فرو برد. قتل گوچی ۶ماه پس از طلاق از همسرش پاتریسیا جیانی رخ داده بود، بنابراین در ابتدا همگان تصور می‌کردند که قتل مائوریزیو برنامه‌ریزی شده نبوده و تصادفی بوده است. اما از زمان طلاق تا زمان قتل، پاتریسیا جیانی مورد اذیت و آزار واقع شده بود و مائوریزیو همواره تلاش داشت از نفوذ وی در خانواده گوچی جلوگیری کند و او را نادیده بگیرد. این باعث شد که پاتریسیا به‌طور جدی‌تری به حل و فصل کردن این اختلافات از هر طریق ممکن فکر کند. هیچ‌کس نمی‌داند در آن زمان چه در ذهن او می‌گذشت. تنها چیزی که می‌دانیم این است که او قضاوتی ترسناک کرد و شیوه‌ای که برای حل و فصل مشکلات با همسرش برگزید، هم بسیار وحشتناک و دردناک بود. صرف ازدواج پاتریسیا با خاندان گوچی به این معنا نبود که وی تبدیل به فردی از خاندان گوچی شده باشد. بنابراین پاتریسیا به این نتیجه رسید که زنی است که هوشمندی و توانایی‌هایش نادیده گرفته شده است. شاید او از هوش اقتصادی برخوردار بود اما او هرچه بیشتر تلاش می‌کرد هوشمندی خود را به رخ بکشد، نتیجه عکس می‌داد و اعضای خاندان گوچی را به این نتیجه می‌رساند که او در حال دخالت در امور اقتصادی این خاندان است و از همین جا بود که اختلاف‌ها و رنجش‌ها شروع شد و شدت یافت، زمانی که رنجش و ناراحتی اوج بگیرد تبدیل به کینه می‌شود و این چیزی است که ما در فیلم نشان داده‌ایم.

هجویه یا فیلمی درباره یک قتل؟

ریدلی اسکات در پاسخ به این پرسش که چرا به جای اینکه با ایجاد ابهام در قاتل مائوریزیو، به فیلم جنبه راز آلود نداده و در فیلم خانه گوچی مستقیم و سر راست به پاتریسیا به‌عنوان آمر قتل وی اشاره کرده، می‌گوید: ما خارج از فیلمنامه و طرحی که برای ساخت فیلم داشتیم، عمل نکردیم، از همان اول هم قصد نداشتیم فیلمی راز آلود درباره قتل بسازیم. نمی‌خواستم فیلمی جنایی و مهیج و ترسناک باشد چرا که در واقعیت نیز اینطور نبوده، من این فیلم را بیشتر به‌عنوان یک هجویه می‌بینم، هجویه‌ها نیز نمونه‌ای از این دست هستند. شخصیت اصلی فیلم «گوچی» بی‌شباهت به مدیسی یا لوکرسیا بورجا یا یکی از افراد خاندان بورجا نیست. خاندان گوچی نیز خاندانی است که در قرن بیستم توسط اعضای خود از درون نابود شد. تصور می‌کنم زمانی که پدری یک شرکت بزرگ را ایجاد می‌کند و با آن دورانی از موفقیت اقتصادی را تجربه می‌کند، نسل بعدی معمولا نمی‌تواند کمپانی را حفظ کند و آن را به زیر می‌کشد اما اگر همچنان سرمایه‌ای برای این کمپانی باقی‌مانده باشد، نسل سوم آن را از ورشکستگی نجات می‌دهد و دوباره به سودآوری می‌رسانند. البته این کلیات قضیه است که تصور می‌کنم عناصری از واقعیت نیز در آن وجود داشته باشد. آنچه این قضیه را برای صاحب کمپانی خطرناک می‌کند، داشتن فرزندانی ثروتمند است. اگر شما فرزند پدری ثروتمند باشید، باید قدر موقعیت‌هایی که پدر در اختیارتان قرار داده را بدانید. نباید فکر کنید چون پدر هوشمندی داشتید شما نیز نابغه هستید، چرا که پدرها اغلب از صفر شروع می‌کنند درحالی که فرزندان هیچ‌گاه شاهد رنج و زحمت و سختی‌های آنان در این راه نبوده‌اند. اما فرزندان اغلب قدردان ثروتی که پدر در اختیارشان قرار داده نیستند و بنابراین نمی‌توانند میراث و دستاوردهای وی را به‌طور کامل حفظ کنند و بخش عمده آن چیزی که پدر به‌دست آورده را بر باد می‌دهند، می‌توان این را نیز یکی از دلایل فروپاشی درونی خاندان گوچی دانست.

تیمی که می‌توانست قهرمان شود

تیم ملی والیبال ساحلی ایران با شکست مقابل استرالیا نایب‌قهرمان آسیا شد. فرخی ملی‌پوش سابق این رشته می‌گوید تیم بدون اردو و بازی تدارکاتی به مسابقات رفت ۲۰

بازی‌های قبلی هم خوب بودیم

شیری، مدافع پرسپولیس می‌گوید این اتفاق جالبی نیست که رئیس فدراسیون شب قبل از بازی ما در اردوی حریف‌مان حاضر شود ۱۹

سوریان تمام‌قد پشت بنا ایستاد

۲۰

دوران پیشا رالف

نبرد جذاب امشب چلسی و منچستر زیر سایه حرف و حدیث‌ها در مورد سرمربی جدید یونایتد قرار گرفته است ۱۹

یک بازی کهکشانی

یکشنبه ۷ آذر ۱۴۰۰ ■ ۲۲ ربیع‌الثانی ۱۴۴۳ ■ سال بیست‌ونهم ■ شماره ۸۳۷۳ ■ ۴ صفحه

همشهری ورزشی

داربی دو سر باخت

دیگر کسی از بردن داربی نقل و انتقالات حرف نمی‌زند چون امین قاسمی‌نژاد و رضا اسدی که پرسروصداترین سوژه‌های پنجره تابستانی بودند حالا نامزد عنوان بدترین خرید فصل هستند

نکته بازی

کمی به وحید امیری نگاه کن!

وحید امیری یکی از مؤثرترین بازیکنان پرسپولیس و تیم ملی در سال‌های اخیر بوده است. با این حال در کارنامه امیری یک نقطه مبهم وجود دارد که مربوط می‌شود به جدایی او از پرسپولیس، آن هم در شرایطی که پنجره نقل‌وانتقالاتی این باشگاه بسته بود. امیری به‌خاطر صداقتش و زحمت خالصانه‌ای که در این سال‌ها کشیده، از طرف هواداران بخشیده شده و کسی از او خرده نمی‌گیرد. با این حال خود وحید می‌گوید: «هنوز نتوانستم با کاری که در آن زمان انجام دادم کنار بیایم. رفتن من رفتن خوبی نبود و از مردم عذر می‌خواهم.» حالا مقایسه کنید با یکی مثل شجاع خلیل‌زاده که هنوز هفته‌ای یک مصاحبه علیه مهدی رسول‌پناه انجام می‌دهد و در به در دنبال آن است که مسئولیت تصمیمی که گرفته را گردن دیگران بیندازد.

گینس خوب است، اما...

افزوده شدن نام علیرضا بیرانوند به کتاب رکوردهای گینس اتفاق دلچسبی است. این افتخار به‌خاطر پرتاب دست بلندی است که بیرو ۵ سال پیش در بازی با کره‌جنوبی انجام داد. آن پرتاب بیش از ۶۰ متر طول داشت و همه را متحیر کرد. قطعا رسیدن اسم یک ایرانی به کتاب رکوردها، باعث خوشحالی همه ماست. با این حال امیدواریم بیرانوند از این اتفاق خوشایند به‌عنوان یک انگیزه مضاعف برای بازگشت به روزهای خوبش استفاده کند. غیر از پرتاب‌های بلند دست و این قبیل اتفاقات نسبتا تشریفاتی، ما همان بیرانوندی را می‌خواهیم که قرص و مطمئن درون دروازه بایستد، در مهار توپ‌های هوایی لحظه‌ای درنگ نکند و با سیوهای نجات‌بخش خودش، همه را انگشت به دهان بگذارد. فعلا کمی از این علیرضا دور شده‌ایم، اما امیدواریم دوباره او را ببینیم.

می‌رسد به وراث ویلموتس

دادگاه عالی ورزش برای دهمین بار زمان صدور رأی نهایی شکایت ایران از مارک ویلموتس را عقب انداخت. مشخص نیست دوستان در سوئیس در حال بررسی یک پرونده هستند یا دارند هسته اتم می‌شکافند. هر چه هست باز هم اعلام نتیجه نهایی این حکم عقب افتاده و حالا قرار است روز دوم دی سرنوشت این داستان پرماجرا مشخص شود. فیفا فدراسیون فوتبال ایران را به پرداخت ۶ میلیون یورو غرامت به مربی بلژیکی محکوم کرده، اما ایران شاکی است و امیدش را به شکسته شدن رأی در دادگاه CAS بسته است. شنیده می‌شود غرامت مورد نظر در این دادگاه کاهش یافته، اما هر بار اعلام رأی رسمی به تعویق می‌افتد. با این دست فرمانی که CAS پیش می‌رود، احتمالا پول شیاد بلژیکی به عمر خودش قد نمی‌دهد و می‌رسد به وراثش!

آماربازی

متریکا

7/17

تیم سپاهان که در هفته ششم دوباره به صدر جدول لیگ رسیده، اختلاف بسیار کمی با رقبا دارد و حتی اختلافش با تیم پنجم جدول فقط ۲ امتیاز است. اما ظاهرا این تیم به لحاظ فنی فاصله خوبی با دیگر تیم‌ها دارد و شاید این موضوع در هفته‌های آتی اختلاف امتیازی سپاهان را هم با رقبا بالاتر ببرد. در جدولی که سایت متریکا براساس عملکرد فنی و نمرات تیم‌ها تنظیم می‌کند، سپاهان بهترین عملکرد را داشته و فاصله‌اش با تعقیب‌کننده‌ها هم نسبتا خوب است. تیم محرم نویدکیا بعد از محاسبه نمراتش در تمامی آیتم‌های فنی درنهایت به نمره ۷/۱۷ از ۱۰ رسیده که بهترین نمره در میان تمامی تیم‌هاست. این تیم بهترین خط حمله، بهترین خط دفاع، بالاترین تعداد شوت و بیشترین تعداد کلین‌شیت را هم دارد.

7/01

به استناد آمارها و نمرات متریکا، دومین تیم باکیفیت لیگ برتر فعلا گل‌گهر سیرجان است که البته به اندازه کیفیتش امتیاز نگرفته است. تیم امیر قلعه‌نویی با نمره فنی ۷/۰۱ از ۱۰ دومین تیم باکیفیت لیگ بوده اما به لحاظ امتیازی با ۱۰ امتیاز تیم ششم جدول رده‌بندی است. شاید فکر کنید اختلاف ۰/۱۶ امتیاز بین تیم‌های سپاهان و گل‌گهر اختلاف زیادی نیست اما کافی است به اختلاف تیم‌های دوم تا پنجم نگاه کنید تا ارزش کار سپاهان و برتری این تیم نسبت به رقبا بیشتر درک شود. در جدول متریکا بعد از گل‌گهر که با امتیاز ۷/۰۱ دوم است، آلومینیوم با ۶/۹۷، پرسپولیس با ۶/۹۶ و استقلال با ۶/۹۲ در رتبه‌های سوم تا پنجم هستند.

6/46

اما ضعیف‌ترین تیم لیگ به لحاظ فنی کدام تیم بوده است؟ بعد از سپری شدن ۶ هفته از لیگ جاری، تیم پدیده مشهد ضعیف‌ترین بازی‌ها را در جمع ۱۶ تیم حاضر به نمایش گذاشته است. مشهدی‌ها در یک بازی حاضر نشده‌اند و میانگین نمرات فنی آنها طی ۵ بازی دیگر هم ۶/۴۶ بوده است. این تیم در تعداد شوت، شوت داخل چارچوب و شوت مواجه‌شده ضعیف‌ترین تیم لیگ بوده و در سایر آیتم‌ها هم جزو ۴ تیم ضعیف است. پدیده در نبردهای هوایی تیم چهاردهم لیگ است و عنوان ضعیف‌ترین در این بخش به تراکتور تعلق دارد. در مالکیت توپ هم پدیده جزو ضعیف‌ترین‌ها نیست و مس رفسنجان به‌همراه ۳ تیم خوزستانی کمترین مالکیت توپ را دارند.

داربی دو سر باخت

دیگر کسی از بردن داربی نقل‌وانتقالات حرف نمی‌زند چون امین قاسمی‌نژاد و رضا اسدی که پرسروصداترین سوژه‌های پنجره تابستانی بودند حالا نامزد عنوان بدترین خرید فصل هستند

دقیقا ۳ ماه قبل بود که ۲ باشگاه پرسپولیس و استقلال بعد از تلاش فراوان و مذاکرات طولانی بالاخره موفق به جذب رضا اسدی و امین قاسمی‌نژاد شدند و به خیال خودشان بزرگ‌ترین خریدهای این ۲ باشگاه بزرگ در نقل‌وانتقالات تابستانی با عقد این ۲ قرارداد رقم خورد. استقلالی‌ها از نیم‌فصل گذشته دنبال قاسمی‌نژاد بودند اما انتقال او در پنجره زمستانی محقق نشد و تا تابستان ۱۴۰۰ به تعویق افتاد. در این تابستان هم بازیکن سابق پدیده چندین بار برای دریافت رضایتنامه از تیم مشهدی به مشکل خورد. یک‌بار هم مسیر او به سمت باشگاه رقیب کج شد و سر میز مذاکره با پرسپولیس نشست. در نهایت او روز چهارم شهریورماه رسما با پیراهن استقلال عکس گرفت تا فرزاد مجیدی با شوق و ذوق اعلام کند: «ما داربی نقل‌وانتقالات را بردیم.» یک روز بعد یعنی ظهر پنجم شهریورماه رضا اسدی که هر ۳ تیم مدعی لیگ خواهانش بودند هم بالاخره با پیراهن پرسپولیس عکس یادگاری گرفت و درباره رقم سنگین قرارداد او هم شایعات زیادی بر سر زبان‌ها افتاد. حالا که ۳ ماه از آن روزها گذشته اما این ۲ نفر در زمره ضعیف‌ترین بازیکنان تیم خود قرار دارند و می‌توانند برای کسب عنوان بدترین خرید فصل با هم رقابت کنند. حباب‌هایی که در فصل نقل‌وانتقالات بی‌جهت باد شده بودند حالا کاملا ترکیده‌اند و ۲ باشگاه بزرگ ایران تقریبا متوجه شده‌اند چه کلاه بزرگی بر سرشان رفته است.

شرط بردن استقلال: نبودن قاسمی‌نژاد!

امین قاسمی‌نژاد که با سروصدای فراوان به استقلال پیوسته بود در نخستین بازی فصل این تیم یعنی مسابقه با الهلال در ترکیب اصلی قرار نگرفت، درحالی‌که ۴ خرید دیگر آبی‌ها یعنی حسین‌زاده، آغاسی، نیک‌نفس و سلمانی در ترکیب اصلی بودند. قاسمی‌نژاد بین دو نیمه آن مسابقه به جای سبحان خاقانی وارد زمین شد و کار خاصی هم انجام نداد. سوژه داربی نقل‌وانتقالات در نخستین مسابقه کاملا زیر سایه حسین‌زاده جوان قرار گرفت و در پایان هم با کسب نمره ۶٫۶۶ از آنالیزورهای متریکا جزو بازیکنان ضعیف تیمش شد. ۲ ماه بعد استقلال وارد لیگ برتر شد و تا امروز که ۶ هفته از این رقابت‌ها گذشته قاسمی‌نژاد فقط ۱۹۳ دقیقه برای آبی‌ها بازی کرده است؛ یعنی دقیقا ۳۶ درصد دقایق ممکن. او ۳ بازی در ترکیب اصلی نبود که استقلال هر ۳ بازی را برد و ۳ بازی در ترکیب اصلی قرار گرفت که هر ۳ بازی مساوی شد و هر ۳ بار هم قاسمی‌نژاد تا پایان در زمین نماند! حاصل کار قاسمی‌نژاد در این ۱۹۳ دقیقه صفر گل، صفر پاس گل و میانگین نمره ۶٫۵۸ است که او را در جمع بازیکنان استقلال در رتبه بیستم قرار می‌دهد. در بین تمامی بازیکنان لیگ هم قاسمی‌نژاد رتبه ۱۳۰ را در اختیار دارد؛ همسایه با سجاد دانایی (ذوب‌آهن) و پایین‌تر از ابوالفضل رزاقپور (تراکتور). همین!

شرط احیای پرسپولیس: نیمکت‌نشینی اسدی!

و اما رضا اسدی. او از همان نخستین بازی زیر تیغ انتقادات هواداران قرار گرفت. اما به لحاظ امتیاز و نمره و آنالیز در بازی‌های اول وضعیت چندان بدی نداشت. اسدی در نخستین بازی‌اش برای پرسپولیس (مقابل استقلال تاجیکستان) نمره ۷٫۸۷ گرفت و بعد از ترابی که تک‌گل بازی را زد دومین بازیکن برتر تیمش بود. در مصاف با الهلال که همه پرسپولیسی‌ها ضعیف بودند هم اسدی ضعیف‌ترین بازیکن تیمش نبود، اما انتقادات زیادی را تحمل کرد و بین دو نیمه تعویض شد. او با این شرایط پا به لیگ برتر گذاشت و در نخستین بازی نخستین گل پرسپولیس را زد. اگر نمرات متریکا را ملاک قرار دهیم اسدی در ۴ بازی اول نمایش بدی نداشته، در بازی پنجم خیلی ضعیف بوده و در بازی ششم از ترکیب خارج شده است. اما نکته این است که خروج او از ترکیب همه را به آینده پرسپولیس امیدوار کرده و خیلی‌ها فکر می‌کنند تیم یحیی با زوج کمال و سرلک در خط هافبک شرایط بسیار بهتری دارد. اسدی امروز با یک گل، یک پاس گل و معدل نمره ۶٫۹۰ هفتمین بازیکن پرسپولیس و چهلمین بازیکن برتر لیگ است. اما خیلی‌ها فکر می‌کنند چرخ پرسپولیس بدون او بهتر می‌چرخد و اسدی ابدا ارزش پولی که خرج استخدامش شده را ندارد. اگر این روند برای او ادامه پیدا کند شاید کلا از پرسپولیس رفتنی شود و باید دید آن وقت باز هم استقلال و سپاهان خواهانش هستند یا نه. قاسمی‌نژاد هم درصورت جدایی از استقلال بعید است دیگر سوژه مهمی در نقل‌وانتقالات باشد و از آن داربی‌های خیالی حول محور او شکل بگیرد.

بازنده ۱۱ رقمی

وقتی خروج رضا اسدی از ترکیب، مایه خوشحالی هواداران می‌شود

بهروز رسایلی | از لحظه‌ای که ترکیب اصلی پرسپولیس برای بازی با صنعت نفت آبادان اعلام شد، کامنت‌های زیادی به ثبت رسید که محوریت همه آنها یک نکته بود؛ ابراز خوشحالی از بیرون رفتن رضا اسدی! او در مسابقات قبلی موفق نشده بود توقعات هواداران را برآورده کند و بعد از هر ناکامی سرخ‌ها هم انتقادات زیادی از این بازیکن به عمل می‌آمد. نهایتا یحیی گل‌محمدی و همکارانش به این نتیجه رسیدند که اسدی را برای بازی با نفت از ترکیب خارج کنند. تیم ابتدا فقط با یک هافبک دفاعی یعنی میلاد سرلک در زمین آرایش گرفت، اما با مصدومیت احسان پهلوان در اواسط نیمه نخست، کمال کامیابی‌نیا بعد از مدت‌ها به زمین آمد. نتیجه این فعل‌وانفعالات هم ارائه یک نمایش نسبتا خوب از پرسپولیس و بازگشت این تیم به مدار پیروزی بود. با این شرایط، به‌نظر می‌رسد اسدی برای باز پس گرفتن جایگاهش در ترکیب اصلی کار دشواری خواهد داشت.

■ چانه‌زنی برای هیچ

اسدی روی کاغذ مهم‌ترین خرید پرسپولیس در پنجره تابستانی بود. باشگاه زمان بسیار زیادی را برای مذاکره با او و جلب رضایتش برای پیوستن به جمع سرخپوشان صرف کرد. فرایند استخدام این بازیکن آنقدر طولانی شد که کم‌کم موضوع به هواداران برخورد. حتی در سال‌هایی که پرسپولیس نتایج چندان خوبی به‌دست نمی‌آورد هم طولانی شدن مذاکره یک بازیکن با باشگاه اتفاق خوشایندی نبود، چه برسد به حالا که این تیم قهرمان مطلق فوتبال ایران است و انتظار می‌رود بازیکنان با اشتیاق کامل سرخپوش شوند. زمانی که کاوه رضایی در ابتدای لیگ شانزدهم خیلی با پرسپولیسی‌ها چانه زد، گروهی از هواداران با تجمع مقابل باشگاه خواهان دست کشیدن مدیران از مذاکره با رضایی شدند. این موضوع مربوط به زمانی می‌شد که پرسپولیس هیچ‌کدام از قهرمانی‌های پنجگانه را به‌دست نیاورده بود. در این شرایط طبیعی بود رفتار رضا اسدی دافعه بسیار بیشتری ایجاد کند. بنابراین او از روز اول تحت فشار قرار گرفت و نتوانست فوتبال مورد انتظار را بازی کند.

■ قرارداد ۱۱ رقمی

در مورد دستمزد رضا اسدی در پرسپولیس اطلاعات شفافی وجود ندارد. از ابتدا انگ بازیکن «۲۰ میلیاردی» به او زده شد و هنوز هم رقبای پرسپولیس از همین عنوان استفاده می‌کنند، اما بعید است چنین عددی درست باشد. درواقع اگر پرسپولیس این پول را داشت، منطقی‌تر بود که آن را صرف حفظ احمد نوراللهی کند. با این همه به‌نظر می‌رسد دستمزد اسدی بالای ۱۰ میلیارد تومان است و همین قرارداد احتمالا ۱۱ رقمی، انتظارات را از او بسیار بالا برده است. وقتی شما چنین خریدی انجام می‌دهی، توقع داری بازیکن به اندازه پولی که گرفته اثرگذار باشد، با این حال در مورد اسدی هنوز چنین اتفاقی رخ نداده است.

■ فشار پیراهن شماره ۸

بدشانسی دیگر اسدی این است که او وارث ارزشمندترین شماره پیراهن تاریخ پرسپولیس شده است. شماره ۸ پیش‌تر بر تن بزرگانی مثل مجتبی محرمی، ناصر محمدخانی، علی کریمی و... بوده و آخرین صاحب آن یعنی احمد نوراللهی هم بازیکن برازنده‌ای بود که از نظر فنی هم قابلیت‌های زیادی داشت. نوراللهی فصل گذشته یکی از بهترین بازیکنان پرسپولیس بود و همین حالا ستاره فیکس تیم ملی است. حالا آن پیراهن و جایگاه به بازیکنی رسیده که بعد از یک سال حضور مبهم در سن‌پولتن اتریش، در فرم مطلوب بازی نیست، به اندازه کافی درگیر نمی‌شود، توپ را تعقیب نمی‌کند، شور و تعهد ندارد و خلاصه هارمونی وسط زمین پرسپولیس را به هم زده است. در مورد اسدی خیلی زیاد گفته می‌شود که فوتبالش شبیه میلاد سرلک است و حضور همزمان هر دوی آنها در ترکیب، توجیه ندارد. انتخاب خیلی از کارشناسان برای میانه میدان پرسپولیس زوج سرلک- کامیابی‌نیا است و حالا با بازگشت کمال، کار برای اسدی دشوارتر شده است.

ناامیدترین کاپیتان

واکنش‌های عجیب وریا غفوری؛ از باخت به الهلال تا توقف در سیرجان

مسابقه گل‌گهر و استقلال بیشتر از آنکه متن داشته باشد، حاشیه داشت. داخل زمین تنها چیزی که دیدیم زیر توپ زدن بازیکنان ۲ تیم و ارائه یک فوتبال سرد و بدون موقعیت بود. بیرون از میدان اما داستان‌هایی مثل لغو مجوز بازی یامگا و ژستد یا طعنه فرهاد مجیدی به امیر قلعه‌نویی وجود داشت که رسانه‌ها را دست خالی نگذاشت! دیگر حاشیه عجیب این مسابقه اما به اظهارات وریا غفوری بعد از پایان دیدار مربوط می‌شود؛ جایی که او این تساوی را باعث دور شدن استقلال از مسیر قهرمانی دانست و در جملاتی بحث‌برانگیز گفت: «درون و بیرون از زمین فشار بسیار زیادی روی من است و شاید بعدا در این مورد بیشتر حرف بزنم.» وقتی از او سؤال شد آیا منظورش اختلاف با کادرفنی است؟ هیچ جوابی نداد.

مدت‌هاست که شایعاتی در مورد اختلاف فرهاد مجیدی با وریا غفوری به گوش می‌رسد. هر از گاهی هم نشانه‌هایی در تأیید این موضوع به چشم می‌خورد. حالا هم خیلی‌ها اظهارات اخیر غفوری را حمل بر همین داستان کرده‌اند. فارغ از صحت و سقم این شایعه اما آنچه مسلم به‌نظر می‌رسد، احساس ناخوشایند غفوری است. او خیلی به موفقیت تیم فعلی استقلال امیدوار نیست. این مسئله را، هم از اظهارنظر اخیر او در مورد دور شدن تیم از قهرمانی می‌توان فهمید، هم از پستی که کاپیتان آبی‌ها بعد از شکست آسیایی برابر الهلال گذاشت و نوشت: «با این رویه امید چندانی برای موفقیت نداریم.» جالب است که استقلال در پایان هفته ششم فقط یک امتیاز از صدر عقب است، اما غفوری از چنین ادبیاتی استفاده می‌کند. مشکل او واقعا چیست؟

برنامه

لیگ برتر خلیج فارس

لیگ برتر - هفته هفتم

دوشنبه ۸ آذر ۱۴۰۰

پیکان - گل‌گهر
15:00
صنعت نفت - استقلال
سپاهان - نساجی
مس رفسنجان - هوادار
16:00
پرسپولیس - نفت مسجدسلیمان
18:00

سه‌شنبه ۹ آذر ۱۴۰۰

پدیده - فجر سپاسی
آلومینیوم - ذوب‌آهن
15:00
فولاد - تراکتور
16:00

لیگ برتر - هفته هشتم

شنبه ۱۳ آذر ۱۴۰۰

گل‌گهر - سپاهان
هوادار - نفت مسجدسلیمان
15:00
صنعت نفت - پیکان
استقلال - پرسپولیس
16:00

یکشنبه ۱۴ آذر ۱۴۰۰

نساجی - پدیده
ذوب‌آهن - مس رفسنجان
فجر سپاسی - فولاد
تراکتور - آلومینیوم
15:00

AFC ASIAN QUALIFIERS

مقدماتی جام جهانی - مرحله نهایی

پنجشنبه ۷ بهمن ۱۴۰۰

ایران - عراق

سه‌شنبه ۱۲ بهمن ۱۴۰۰

ایران - امارات

پنجشنبه ۴ فروردین ۱۴۰۱

کره‌جنوبی - ایران

سه‌شنبه ۹ فروردین ۱۴۰۱

ایران - لبنان

لیگ برتر ایران (جام خلیج فارس) - فصل بیست‌ویکم

رتبه	تیم	بازی‌ها	برد	مساوی	باخت	گل‌زده	گل‌خورده	تفاضل گل	امتیاز
۱	سپاهان	۶	۴	۱	۱	۸	۱	۷	۱۳
۲	آلومینیوم	۶	۳	۳	–	۶	۱	۵	۱۲
۳	استقلال	۶	۳	۳	–	۵	۱	۴	۱۲
۴	پرسپولیس	۶	۳	۲	۱	۸	۵	۳	۱۱
۵	پیکان	۶	۳	۲	۱	۷	۴	۳	۱۱
۶	گل‌گهر	۶	۲	۴	–	۷	۳	۴	۱۰
۷	فولاد	۶	۳	۱	۲	۵	۷	-۲	۱۰
۸	ذوب‌آهن	۶	۳	–	۳	۴	۵	-۱	۹
۹	مس رفسنجان	۶	۲	۲	۲	۶	۵	۱	۸
۱۰	تراکتور	۶	۲	۱	۳	۶	۷	-۱	۷
۱۱	فجر سپاسی	۶	۲	۱	۳	۴	۵	-۱	۷
۱۲	نساجی	۶	۱	۳	۲	۵	۷	-۲	۶
۱۳	نفت مسجدسلیمان	۶	۱	۲	۳	۲	۶	-۴	۵
۱۴	هوادار	۶	۱	۱	۴	۲	۵	-۳	۴
۱۵	صنعت نفت	۶	۱	۱	۴	۲	۷	-۵	۴
۱۶	پدیده	۶	–	۱	۵	۱	۹	-۸	۱

دوران پیشارالف

نبرد جذاب امشب چلسی و منچستر زیر سایه حرف و حدیث‌ها در مورد سرمربی جدید یونایتد قرار گرفته است

جدال امروز چلسی- منچستریونایتد بیشتر از جنبه فوتبالی، ارزش‌های فرافوتبالی دارد. این بازی زیر سایه استخدام رالف رانگنیک توسط منچستریونایتد است؛ فردی که استاد توماس توخل، یورگن کلوپ و یولیان ناگلزمان بوده است. البته رالف به بازی ساعت ۲۰ امشب نمی‌رسد چون هنوز کارهای اداری مربوط به اداره کار در انگلیس سپری نشده. فعلا شاگردان سابق که هر کدام برووبیایی برای خودشان در فوتبال پیدا کرده و باشگاه‌های بزرگی را هدایت می‌کنند، درباره انتقال رانگنیک به لیگ برتر اظهارنظرهای جذابی کرده‌اند.

■ کلوپ از اینکه استادش به لیگی می‌آید که خودش هم در آن حضور دارد، ابراز نگرانی کرده و گفته: «متأسفانه یک‌مربی خوب دارد به انگلیس می‌آید. قطعا این خبر خوبی برای سایر تیم‌ها نیست.» ناگلزمان هم که فعلا سرمربی بایرن مونیخ است، گفته: «من به رالف رانگنیک پیام دادم و گفتم که فکر می‌کنم دیدن او در منچستر عالی است. او با سبکی که فوتبال بازی می‌کند در منچستریونایتد عالی کار خواهد کرد. امیدوارم بعد از تابستان آینده نیز به‌عنوان سرمربی آنجا بماند.» و اما واکنش توخل که امشب باید با چلسی در غیاب رانگنیک به مصاف تیم او برود: «او به من کمک زیادی کرد زیرا مربی من بود و سپس یکی از افراد اصلی بود که مرا متقاعد کرد مربیگری کنم. او در این زمان تأثیر زیادی روی همه ما داشت و راه را به ما نشان داد.»

■ موضوع دیگری که این بازی را تحت‌تأثیر قرار خواهد داد، احتمال حذف کریستیانو رونالدو از جام جهانی آینده است. روز جمعه قرعه‌کشی رقابت‌های پلی‌آف جام‌جهانی انجام شد و با بی‌سلیقگی تمام پرتغال و ایتالیا در یک‌گروه افتادند تا یکی یا هر دوی این تیم‌ها از راهیابی به جام‌جهانی محروم شوند. تأثیر این قرعه بد احتمالا روی رونالدو در بازی امشب آشکار خواهد شد. در عجیب بودن این قرعه همین بس که نماینده قاره اقیانوسیه یعنی نیوزیلند با نماینده کونکاکاف روبه‌رو می‌شود و یکی از این دو تیم یکی از ۳۲سهمیه مسابقات سال آینده در قطر را پر خواهند کرد و در عوض ایتالیا یا پرتغال یا هر دو با آن همه افتخار و ستاره و هوادار در قطر غایب خواهند بود.

■ رومئلو لوکاکو که بازگرداندنش از اینتر حدود ۱۰۰میلیون یورو خرج روی دست چلسی گذاشته، شروعی توفانی در تیم سابقش داشت و در همان نیمه اول بازی اولش مقابل آرسنال توانست به گل برسد. اما او مدتی طولانی است که مصدوم است. اخیرا در توییتر این مهاجم غول‌پیکر بلژیکی مورد تمسخر قرار گرفته و از او به یک خرید بنجل یادشده است. این لوکاکو را عصبانی و مصمم کرده که زودتر به فوتبال برگردد. البته توخل ضمن تمجید از نقشی که غول مهربان در دوران مصدومیتش روی همبازیانش داشته، احتمال حضورش در بازی امشب را ضعیف دانسته است.

■ سرمربی آلمانی بعید است به بازی پنجشنبه این هفته مقابل آرسنال هم برسد و مایکل کریگ می‌تواند در آن بازی هم کت‌وشلوار بپوشد و کنار زمین بایستد و سومین مسابقه‌اش به‌عنوان سرمربی را به رزومه لاغر خود اضافه کند. احتمالا نخستین حضور رانگنیک روی نیمکت من‌یونایتد روز یکشنبه آینده مقابل کریستال‌پالاس خواهد بود.

■ درباره نحوه رفتار و تمرینات این سرمربی آلمانی افسانه‌ها و داستان‌های واقعی زیادی تعریف شده است. گفته شده بازیکنان منچستر از اینکه مربی هنوز با آنها حتی در گروه واتساپی باشگاه تماسی نگرفته و پیغامی نداده، ناراضی‌اند. احتمال دارد در آینده این نارضایتی بیشتر هم بشود. او در لاپیزیش برای بازیکنانی که نظم تیم را رعایت نمی‌کردند یا در تمرینات کم‌کاری می‌کردند، تنبیهات عجیبی درنظر می‌گرفت؛ کار در فروشگاه باشگاه، سرو غذا در کافه تریای تیم، کار اجباری به‌عنوان راهنمای تورهای ورزشگاه، چمن‌زنی زمین‌های تمرین، خرید هدیه برای کارکنان باشگاه با پول خودشان و... تمرین با دامن کوتاه!

■ منچستر با سولسشائر آمار خوبی برابر چلسی داشت و در ۷بازی آخر مقابل این تیم غیراز یک‌بار بازنده نبود و ۳بار هم این تیم را شکست داد. در مصاف‌های رودرروی تاریخ بین این دوتیم ۸۱برد به من‌یو رسیده و ۵۵برد به چلسی و ۵۳بازی هم مساوی تمام شده.

■ منچستر در این فصل تنها ۲کلین‌شیت داشته، در برابر ۸کلین‌شیت چلسی. تیم لندنی در هر بازی ۲/۵گل می‌زند و ۰/۳۳گل دریافت می‌کند و یونایتد ۱/۶۷گل می‌زند در برابر ۱/۷۵گل خورده.

■ آمار مصدومان ۲تیم هم نگران‌کننده است. بن چیلول که فصلی عالی را سپری می‌کرد دچار پارگی رباط صلیبی شده و تا پایان سال میلادی قادر به بازی نخواهد بود. کواچیچ هم همچنان مصدوم است. زانوی پای انگولو کانته پیچ‌خورده و این هافبک فرانسوی قطعا به این بازی نمی‌رسد. اما کای هاورتز که آسیب‌دیدگی همسترینگ داشت به بازی امشب رسیده است. در اردوی منچستر هم اوضاع خراب است. مگوایر که به‌تازگی از مصدومیت برگشته بود و دوران افت پس از آسیب‌دیدگی را پشت‌سر می‌گذاشت، باز هم مصدوم شد و این بازی را از دست داد. واران هم حالا حالاها به ترکیب برنمی‌گردد. وضعیت لوک شو هم به همین ترتیب است. کاوانی ناراحتی تاندون دارد، میسن گرینوود به کووید-۱۹ دچار شده و پوگبا هم که یا محروم است یا مصدوم، این‌بار مصدومیت ران دارد.

800

رونالدو تاکنون ۷۹۹گل در دوران حرفه‌ای‌اش در تمام رقابت‌های رسمی بزرگسالان به ثمر رسانده و گلزنی به تیم کم‌گل‌خور چلسی می‌تواند گل‌های او را به‌عنوان بهترین گلزن تاریخ رند کند. او صدمین گل عمرش را در سال ۲۰۰۸ برای همین من‌یونایتد در برد ۳ بر یک جام حذفی مقابل تاتنهام به ثمر رسانده بود. گل دویستمش در رئال به آژاکس، گل ۳۰۰ به اتلتیک بیلبائو، گل ۴۰۰ به سلتاویگو، گل ۵۰۰ به شاختار، گل ۶۰۰ به یوونتوس، گل ۷۰۰ با پیراهن تیم ملی پرتغال به لوکزامبورگ و گل ۸۰۰ که حالا شاید وارد دروازه چلسی شود

یک‌بازی کهکشانی

رئال امشب باید با مربی سابقش روبه‌رو شود

یک بازی زیبای دیگر هم امشب داریم؛ رئال‌مادرید در برنابئو و در ادامه بازی‌های زیبایی که در چند هفته اخیر ارائه داده، باید از حریف سختی پذیرایی کند. سویا تیمی است که لوپتگی را دارد، همان سرمربی اسبق تیم ملی اسپانیا که به‌دلیل توافق با رئال در آستانه جام جهانی ۲۰۱۸ اخراج شد و در میانه فصل هم از مدیران رئال حکم اخراج گرفت. سویا با لوپتگی و بدون او همواره جزو مدعیان بوده، اما با این مربی خطرناک‌تر شده است. آنها البته در چند سال اخیر مقابل رئال نتایج خوبی نگرفته‌اند؛ به‌ویژه در زمین رئال. سویا از سال ۲۰۰۸ تاکنون در برنابئو پیروز نشده؛ ۱۳شکست و تنها یک‌تساوی که فصل قبل به‌دست آمد.

12/8 رئالی‌ها بعد از من‌سیتی و بایرن با میانگین ۱۲/۸ پاس خطرناک در داخل محوطه جریمه حریفان بهترین آمار را در این زمینه بین همه تیم‌های ۵لیگ بزرگ اروپایی دارند؛ بالاتر از ناپولی و رن فرانسه. رئال مادرید در ۱۸ بازی این فصل ۴۴گل به ثمر رسانده که میانگین ۲/۴۴گل در هر بازی را نشان می‌دهد.

148 تیبو کورتوا که در بازی با شریف پانصدمین بازی دوران حرفه‌ای‌اش را انجام داد، در این بازی برای یکصدوچهل‌وهشتمین بار پیراهن رئال را می‌پوشد؛ ۵۰۰بازی در کل عمر فوتبال و ۲۰۶کلین شیت، ۱۴۷بازی در رئال و ۵۸کلین شیت.

10 آلابا که در بازی با شریف از روی ضربه آزاد گل زد، مصدوم است. این یازدهمین گل آلابا از روی ضربات کاشته بود؛ درحالی‌که در این مدت بازیکنان رئال همگی روی‌هم ۱۰بار با این ضربات به گل رسیده‌اند.

294 کریم مقابل سویا برای بار پانصدوهفتادوهفتم با پیراهن رئال به میدان می‌رود تا به هشتمین بازیکن باسابقه کهکشانی‌ها در تاریخ این باشگاه تبدیل شود؛ مشترک با کاماچو. او در زمینه گلزنی هم با ردشدن از سانتانا به چهارمین گلزن برتر تاریخ باشگاه تبدیل شده و هم‌اکنون با ۲۹۴گل تنها ۱۴گل با دی‌استفانوی افسانه‌ای فاصله دارد. کریم در لالیگا ۲۰۲بار به گل رسیده که از این لحاظ هم ۱۴گل با دی‌استفانو فاصله دارد، ۲۶گل با رائول و ۱۱۰گل با کریستیانو رونالدو.

غروب در زمین گلف

گرت بیل چگونه از چشم رئالی‌ها افتاد؟

جاناتان بارنت، مدیر برنامه‌های گرت بیل بار دیگر از هواداران رئال مادرید انتقاد کرده که چرا رفتار مناسبی با موکلش ندارند. بیل همچنان مصدوم است و فیفادی به فیفادی برای بازی در تیم ملی ولز خوب می‌شود و دوباره به تنظیمات کارخانه و دوران مصدومیت برمی‌گردد. درست مثل ادن آزار که فعلا ۳مسابقه است به‌دلیل مشکل معده از ترکیب دور است و ۳کیلو هم وزن کم کرده. اظهارات مدیر برنامه‌های شاهزاده ولزی جو علیه این بازیکن را بدتر کرده و همه برای جدایی او در پایان فصل لحظه‌شماری می‌کنند. روزنامه آاس، چاپ مادرید گزارشی درباره حاشیه‌ها و مشکلات بیل تنظیم کرده که سیر نزول او از لحاظ فوتبالی و محبوبیت را نشان می‌دهد. در فصل ۱۵-۲۰۱۴ بیل در مورد پست بازی‌اش از طریق ایجنتش به فلورنتینو پرس شکایت کرد. پرس با کارلتو حرف زد و کارلتو درخواست تغییر پست را رد کرد. یکی از دلایلی که کارلتو با وجود آوردن دهمین قهرمانی لیگ قهرمانان موسوم به لادسیما نتوانست در رئال بماند و برکنار شد، همین بود. او وقتی بیل را تعویض می‌کرد، مدیر برنامه‌های این بازیکن به پرس چغلی می‌کرد.

آنچلوتی درباره آن روزها می‌گوید: «نمی‌توانستم وسط فصل ترکیبم را عوض کنم. رئیس دیگر با من مثل قبل رفتار نکرد و به‌خود بیل هم گفتم که کاش مشکلاتش را به‌خودم می‌گفت.»

بیل در رقابت‌های انتخابی جام‌جهانی ۲۰۱۸ فاصله‌اش را با هواداران رئال بیشتر کرد. او که تلاش می‌کرد تیم ملی کشورش را به جام‌جهانی ببرد، برای بالا بردن روحیه همبازیانش از رئال مایه گذاشت و بنری را در اردوی تیم ملی در دست گرفت که روی آن نوشته شده بود: «ولز، گلف، مادرید، با همین ترتیب». این بنر اختلافات را به بالاترین حد رساند و حتی هواداران در تمرینات هم او را هو کردند. او در فوریه ۲۰۱۹ چند دقیقه قبل از بازی با والنسیا در حال تماشای بازی گلف دیده شد. در ژوییه ۲۰۱۹ به‌خاطر مصدومیت با تیم به مونیخ سفر نکرد اما با همان آسیب‌دیدگی به زمین گلف رفت. همین رفتار را در آگوست ۲۰۲۰ و دیدار با منچسترسیتی تکرار کرد. چندبار در همان دوران وقتی مصدوم بود روی سکوها حضور یافت اما پیش از پایان بازی و حتی زده شدن گل برتری تیمش ورزشگاه را ترک کرد؛ انگار گلفش دیر می‌شد! او حتی به‌خودش زحمت نداده در طول این همه سال حضور در مادرید و زندگی در اسپانیا زبان اسپانیولی بیاموزد. برای همین در اردوها اکثرا تنهاست و تقریبا در این تیم هیچ دوستی ندارد. با وجود همه دستاوردهایی که برای رئال داشته و در فینال‌های مختلف وال کلاسیکوها برای این تیم گل‌هایی به یاد ماندنی زده، به‌دلیل مواردی که ذکر شد در پایان فصل اگر از رفتنش خوشحال نشوند، ناراحت هم نخواهند شد.

گفت‌وگو

بازی‌های قبلی هم خوب بودیم

شیری می‌گوید این اتفاق جالبی نیست که رئیس فدراسیون شب قبل از بازی ما در اردوی حریف‌مان حاضر شود

محمد زارعی | مهدی شیری مدافع پرسپولیس در بازی این تیم برابر صنعت‌نفت آبادان چهره ویژه‌ای بود. روی لباس او برخلاف سایر بازیکنان داخل زمین و حتی نیمکت‌نشینان پرسپولیس، آرم تبلیغاتی اسپانسر تیم وجود نداشت و چهره این بازیکن را در زمین متمایز کرده بود. البته مهدی شیری توانست بازی قابل‌قبولی از خود به نمایش بگذارد و با پاس گل خود به سرلک زمینه‌ساز کسب ۳ امتیاز برای سرخپوشان شود. مدافع راست پرسپولیس که براساس آمارها دومین بازیکن برتر این میدان بوده در گفت‌وگویی کوتاه به سؤالات همشهری پاسخ داده است.

ورزش بعد از ۳هفته توانستید طعم برد را بچشید. از این بازی بگو.

واقعا بازی سختی بود. خدا را شکر که کنار هواداران عزیزمان توانستیم پیروز شویم و با کلین‌شیت هم مسابقه را تمام کنیم. اما نکته ویژه‌ای که در این مسابقه خیلی زیاد به چشم خورد این بود که هرچه زودتر باید VAR برای فوتبال ایران تهیه شود. این مهم‌ترین نیاز فعلی فوتبال ماست تا حق تیم‌ها به راحتی خورده نشود. شما دیدید یک پنالتی و یک گل صد درصدی مهدی عبدی دیده نشد و ممکن بود بزرگ‌ترین ضربه را به ما بزند.

ورزش هواداران هم که بعد از مدت‌ها به ورزشگاه برگشتند.

سوای اینکه ما توانستیم یک ۳امتیاز خوب را کسب کنیم و این برد می‌تواند آغاز روند رو به رشد دوباره ما برای رسیدن به قهرمانی ششم باشد، حضور دوباره هواداران، امتیاز بزرگ این مسابقه بود.

ورزش به‌نظرت بردهای پرسپولیس می‌تواند در هفته‌های آینده لیگ هم ادامه‌دار باشد؟

صد درصد. ما در بازی‌های گذشته هم با وجود اینکه نمی‌توانستیم برنده باشیم اما عملکرد فنی قابل‌قبولی داشتیم و فقط با بدشانسی نمی‌توانستیم ۳امتیاز را بگیریم. در بازی با صنعت‌نفت هم با وجود اینکه می‌توانستیم زودتر هم به گل برسیم اما داور گل صحیح عبدی را ندید که از خط رد شد. ضمن اینکه از این به بعد در بازی‌هایمان یک حامی بزرگ به اسم هواداران داریم که بودنشان انگیزه ما را بسیار بالا می‌برد. فقط امیدوارم حضورشان ادامه‌دار باشد.

ورزش چرا در بازی با صنعت‌نفت لباست آرم تبلیغات نداشت؟ خودت هم در صفحه شخصی‌ات به طنز به این موضوع واکنش نشان دادی.

مشکل کوچکی سر لباس من به‌وجود آمده بود که آن را به فال نیک گرفتم و سعی کردم تمرکز صددرصدی‌ام را برای بازی بگذارم. خوشبختانه توانستیم ۳امتیاز بازی را بگیریم و آماده بازی بعدی شویم. این از همه‌چیز مهم‌تر بود.

ورزش ۶ هفته از لیگ گذشته است. به‌نظرت امسال کدام تیم‌ها مدعی اصلی قهرمانی خواهند بود؟

امسال واقعا لیگ‌مان مثل یک دوی ماراتن است. چراکه اکثر تیم‌ها با آمادگی کامل و تدارکات بالایی وارد لیگ شدند ولی باز هم می‌گویم تمام تلاشمان را می‌کنیم تا بتوانیم هوادارانمان را تا آخر فصل شاد ببینیم.

ورزش شهاب‌الدین عزیزی خادم شب قبل از بازی شما برابر صنعت‌نفت در اردوی تیم رقیب‌تان حاضر شد و این اتفاق واکنش‌های منفی داشت. نظر خودت در این‌باره چیست؟

ما دوست داریم رئیس فدراسیون برای همه تیم‌ها وقت بگذارد و مشکلات‌شان را برطرف کند. مطمئنا حاضر شدن در اردوی یک تیم آن هم شب قبل از بازی خوب نیست.

سوژه روز

یعنی قبلا تلاش نمی‌کردند؟

بخشودگی تبریزی و مصلح به یک شرط عجیب

گل‌گهر سیرجان قبل از بازی با استقلال درگیر اتفاقات عجیبی شد. بر این اساس چند بازیکن سرشناس این تیم به دلایل مختلف حضور در مقابل آبی‌پوشان را از دست دادند. در این میان مشکل محسن فروزان انضباطی عنوان شد و در مورد مرتضی تبریزی و شایان مصلح هم به «دلایل فنی» اشاره کردند. بعد از توقف خانگی و بدون گل تیم سیرجانی برابر استقلال، تمامی این بازیکنان به تمرینات بازگشتند. در این میان توصیف رسانه رسمی گل‌گهر از شرایط بازگشت ۲ بازیکن این تیم جالب است. آنها نوشته‌اند: «مرتضی تبریزی و شایان مصلح که غیبت‌شان در اردوی تیم به دلایل فنی بود، متعهد شدند تلاش بیشتری از خود نشان داده و اجازه بازگشت به تمرینات را گرفتند.» این طور خبرها فقط در فوتبال ایران منتشر می‌شود. انگار مثلا تبریزی و مصلح قبلا تلاش نمی‌کردند و حالا با این شوک قرار شده تبدیل به سوپراستارهای تیم شوند! حقیقت آن است که امیر قلعه‌نویی باید انتظاراتش را در مورد بازیکنانی که جمع کرده، تعدیل کند. او عمدتا از نفرات قدیمی پرسپولیس و استقلال در تیمش استفاده می‌کند؛ بازیکنانی که اگر کیفیت بالایی داشتند، لابد در همین تیم‌ها خودی نشان می‌دادند. مرتضی تبریزی چه گلی به سر استقلال زد که حالا در سیرجان از او انتظار معجزه دارند؟ شایان مصلح بعد از جدایی از پرسپولیس، در سپاهان چه کارنامه‌ای از خودش به جا گذاشت؟ در مجموع خیلی بعید به‌نظر می‌رسد مشکل این بازیکنان با چند جلسه محرومیت از حضور در تمرین و اخذ تعهد حل شود. قلعه‌نویی باید در تیم بستن و جذب بازیکن سلیقه بیشتری به خرج بدهد؛ آنچه مدت‌هاست از این مربی ندیده‌ایم.

تیمی که می‌توانست قهرمان شود

تیم ملی والیبال ساحلی ایران با شکست مقابل استرالیا نایب‌قهرمان آسیا شد. فرخی ملی‌پوش سابق این رشته می‌گوید تیم بدون اردو و بازی تدارکاتی به مسابقات رفت

بهمن سالمی و ابوالحسن خاکی‌زاده تیم ملی والیبال ساحلی ایران را به دومی آسیا رساندند. تیم ایران که در مرحله نیمه‌نهایی مسابقات قهرمانی آسیا با پیروزی مقابل قزاقستان فینالیست شده بود، دیروز مقابل استرالیا ضعیف‌تر از آن بود که بتواند به سکوی قهرمانی فکر کند. استرالیا در مرحله قبل قطر را شکست داده بود و با توجه به اینکه قطری‌ها چند سال قهرمان آسیا بودند، این پیروزی استرالیا را مدعی اصلی قهرمانی معرفی کرد. نتیجه هم غیراز این نبود. تیم پول بوربنت و کریستوفر مک‌هیو در ۲ست ۲۱بر۱۶و ۲۱بر۱۳تیم سالمی و خاکی‌زاده را برد. با این حال هستند کسانی که می‌گویند حق ایران قهرمانی بود البته به شرطی که قبل از رفتن به پوکت تایلند و شرکت در مسابقات قهرمانی آسیا تیم در چند اردو و چند بازی تدارکاتی شرکت می‌کرد.

پرویز فرخی که سال ۲۰۱۱به همراه آق‌محمد سلاق قهرمان آسیا شد، تدارکاتی را که فدراسیون برای تیم ملی درنظر گرفته بود، درحد مسابقات قهرمانی آسیا نمی‌داند: «قبل از اینکه تیم اعزام شود فقط یک اردوی ۹روزه داشت. در چند روز که نمی‌شود یک تیم را آماده کرد. بعد از اینکه لیگ تعطیل شد، فرصت زیادی بود که تیم چند اردو داشته باشد اما نمی‌دانم چرا این اردوها برگزار نشد.» تیم ملی بدون بازی تدارکاتی به پوکت اعزام شد. فرخی می‌گوید: «مسابقات قهرمانی آسیا از مهم‌ترین مسابقات والیبال ساحلی است. هم امتیاز خوبی برای بالا رفتن رنکینگ تیم‌ها دارد و هم جایزه دلاری خوبی به تیم‌ها می‌دهند. تیم برای حضور در مسابقه‌ای به این مهمی باید چند بازی تدارکاتی انجام می‌داد و در چند تورنمنت شرکت می‌کرد اما این اتفاق نیفتاد.»

پیش از این بهمن سالمی و آرش وکیلی ترکیب اصلی تیم را تشکیل می‌دادند اما برای این مسابقات خاکی‌زاده که در مسابقات جوانان آسیا پدیده شده بود، جایگزین وکیلی شد. این تغییر در ترکیب، نیاز تیم را به بازی تدارکاتی دوچندان کرد. فرخی می‌گوید: «تیم جدید فرصت زیادی برای هماهنگ شدن نداشت. اگر تیم اردوی بیشتر و بازی تدارکاتی داشت، حتما می‌توانست بهتر کار کند و بهتر نتیجه بگیرد.» در این مسابقات بعضی از مدعیان غایب بودند و فرخی معتقد است که ایران بهترین فرصت برای قهرمانی را از دست داد: «نمی‌خواهم ارزش مسابقات را پایین بیاورم اما اندونزی و چین نبودند. ژاپن تیمی را که در المپیک داشت، به این مسابقات نیاورده بود. استرالیا هم یکی از بازیکنان اصلی‌اش را نداشت. در این شرایط اگر تدارکات بهتری داشتیم، حتما می‌توانستیم قهرمان شویم اما این فرصت را از دست دادیم.» فرخی گلایه دیگری هم از فدراسیون والیبال دارد: «تمرکز فدراسیون روی لیگ است، نمی‌گویم لیگ بد است اما از لیگ واجب‌تر برگزاری تور و تورنمنت است. در لیگ حداکثر ۲۰تیم شرکت می‌کنند اما در یک تورنمنت ۶۰تا ۷۰تیم حاضر می‌شوند. هم بازیکنان بیشتری می‌توانند در تورنمنت شرکت کنند و هم بازی‌های بیشتری انجام می‌شود و بازیکنان آماده‌تر می‌شوند. کشورهای دیگر برای والیبال ساحلی‌شان هزینه می‌کنند ولی ما اهمیت چندانی برای این رشته قائل نیستیم.»

دیروز تیم‌های قطر و قزاقستان دیدار رده‌بندی این تورنمنت را برگزار کردند و قطر با پیروزی در ۲ست به مقام سومی رسید. بعد از این مسابقات نوبت مسابقات قهرمانی زیر۱۹سال و ۲۱سال جهان است که روزهای آینده در پوکت برگزار می‌شود. خاکی‌زاده در تایلند ماند و به این دو تیم اضافه شد تا خودش را برای مسابقات جهانی آماده کند.

گل‌زن

الهام محمودی
روزنامه‌نگار

ازبکستان آخرین سنگر

به‌نظر می‌رسد طلوع درخشانی که فدراسیون عزیزی خادم درخصوص فوتبال زنان ترسیم کرده بود، کم‌کم به غروب نزدیک می‌شود. انگار همه وعده‌هایی که فدراسیون داده بود تا زمان صعود تیم به جام ملت‌ها تاریخ مصرف داشت. هیچ‌یک از قول‌هایی که بعد از صعود تاریخی به جام ملت‌های زنان آسیا داده شد، محقق نشد؛ نه بازی دوستانه با فیلیپین و ژاپن و نه تورنمنت چهارجانبه هند و اردوی بلژیک. کمتر از ۳ماه به شروع جام ملت‌ها مانده و ازبکستان تنها گزینه برای بازی تدارکاتی است. ازبک‌ها هیچ وقت دست رد به سینه ایران نزده‌اند و از زمان تشکیل مجدد تیم ملی ۳بازی دوستانه با تیم ملی برگزار کرده‌اند.

همه برای براندازی تیم ملی

لغو اردوی بلژیک، ماجرای شکایت فدراسیون فوتبال اردن، امتناع بازیکنان از رفتن به اردوی تیم ملی کم نبود، حالا مربیان لیگ برتری هم شکایت کرده‌اند که چرا باید وسط مسابقات به تیم ملی بازیکن بدهند. اینها مشکلاتی است که دیده می‌شود و سرمربی تیم ملی را درگیر کرده است. خدا می‌داند در خود تیم چه مشکلاتی هست که ما نمی‌بینیم. باشگاه‌های سپاهان و سیرجان قبل از بازی مهمی که مقابل هم داشتند، به بازیکنان‌شان اجازه ندادند به اردو بروند. تیم بم هم برای اینکه از قافله عقب نماند ۸ملی‌پوش خود را از حضور در اردوی ملی منع کرد تا کلکسیون مشکلات مریم ایراندوست کامل شود. تیم ملی برای کی مهم است؟

کافابی‌سرمربی

طبق جدول زمانبندی فدراسیون فوتبال آسیای مرکزی، تورنمنت جام قهرمانی فوتسال زنان آسیای مرکزی(کافا) از ۲۹دی و به میزبانی دوشنبه تاجیکستان برگزار می‌شود و تیم ملی ایران نیز باید در این تورنمنت شرکت کند اما هنوز تیم ایران سرمربی ندارد. بیش از ۲سال از آخرین اردوی تیم ملی ایران می‌گذرد و عمر فدراسیون جدید هم به یک سال نزدیک شده اما اینکه چرا در این مدت نتوانسته با هیچ‌یک از مربیان فوتسال به توافق برسد، سؤالی بی‌جواب است. تیم ملی فوتسال ایران بعد از ۳سال در یک تورنمنت برون‌مرزی شرکت می‌کند و بعید نیست در این تورنمنت تیم بدون مربی باشد.

نقل قول

صابر کاظمی که سال پیش بازیکن تیم والیبال فولاد سیرجان بود، طبق قانون لیگ و قراردادی که امضا کرده، باید در جام‌باشگاه‌های آسیا و جام‌باشگاه‌های جهان برای این تیم بازی کند. او که این فصل برای شهرداری ارومیه بازی می‌کند، به این موضوع معترض است: «نمی‌دانم دلیل اصرار برای حضور من در جام باشگاه‌های جهان چیست. با توجه به مصدومیت زانو، مچ، کمر و کتف چطور می‌توانم کمک کنم. اگر مصدوم شوم چه کسی جوابگوست؟ من فقط به استراحت و ریکاوری ذهنی احتیاج دارم و فکر کنم حق این استراحت را دارم و قصد شرکت در جام باشگاه‌های جهان را ندارم.»

کمیسیون ورزشکاران بدون ستاره‌های کشتی

پس از برگزاری انتخابات کمیسیون ورزشکاران، حسن یزدانی و محمدرضا گرایی با رأی ورزشکاران واجد شرایط به‌عنوان عضو کمیسیون ورزشکاران کمیته ملی المپیک انتخاب شدند. امیرحسین زارع دارنده مدال برنز المپیک و طلای جهان دیگر نامزد این انتخابات از جمع گوش‌شکسته‌ها بود که آرای لازم را به‌دست نیاورد و نتوانست وارد کمیسیون شود. ۱۵نماینده این کمیسیون با رأی ورزشکاران واجد شرایط انتخاب شدند و ۴نفر دیگر با انتصاب سیدرضا صالحی امیری، رئیس کمیته ملی المپیک به عضویت این کمیسیون درآمدند. هادی ساعی نیز به‌دلیل عضویت در کمیسیون ورزشکاران شورای المپیک آسیا وارد کمیسیون شد. در این بین، فدراسیون کشتی با انتشار بیانیه‌ای به انتصاب‌های سیدرضا صالحی امیری واکنش نشان داد. در بخشی از این بیانیه آمده است: «جایگاه کشتی ایران در میادین المپیک، جهانی و بازی‌های آسیایی کاملا مشخص است و افتخارات این رشته ورزشی در چندماه گذشته، بارها باعث شادی دل مردم و پیام تبریک مسئولان ارشد نظام به‌ویژه مقام معظم رهبری شده است. جامعه کشتی کشور نسبت به انتصابات رئیس کمیته ملی المپیک اعتراض شدید خود را اعلام می‌دارد و باید با توجه به جایگاه کشتی کشور حداقل یک نماینده از قهرمانان کشتی در این انتصابات قرار داده می‌شد. بر این اساس حسن یزدانی و محمدرضا گرایی نمایندگان منتخب کشتی در نخستین نشست این کمیسیون حاضر نخواهند شد و فدراسیون کشتی اعتراض خود را به این انتخابات مهندسی‌شده رسما به کمیته بین‌المللی المپیک (IOC) اعلام خواهد کرد.» محمد بیداریان، ندا شهسواری، ثریا آقایی و محمدباقری معتمد، ۴عضو انتصابی کمیسیون ورزشکاران هستند.

سوریان تمام‌قد پشت بنا ایستاد

با اعلام چرخه انتخابی تیم ملی کشتی فرنگی، انتقادات زیادی نسبت به این چرخه و شخص محمد بنا سرمربی تیم‌ملی کشتی مطرح شد. منتقدین، این چرخه را پر از ابهام می‌دانند و معتقدند در آخر محمد بنا کشتی‌گیر مدنظرش را راهی مسابقات جهانی و آسیایی هانگژو خواهد کرد. اما حمید سوریان، نایب‌رئیس فدراسیون کشتی که در بخش کشتی فرنگی اختیارات تام دارد در حمایت از محمد بنا گفت: «هم در رقابت‌های المپیک و هم در رقابت‌های جهانی نروژ، سرمربیان ما نشان دادند که به چرخه انتخابی تیم ملی پایبند هستند. فدراسیون نیز ضمن اعلام حمایت کامل از محمد بنا و پژمان درستکار، محکم پشت سر آنها ایستاده و از برنامه‌های آنها دفاع می‌کند.» سوریان در مورد انتقاداتی که از چرخه انتخابی محمد بنا شده، گفت: «برای آقای بنا کشتی‌گیران با هم تفاوتی ندارند و غرضی نیست. او همیشه به‌دنبال بهترین نفر است.» محمد بنا پرافتخارترین مربی تاریخ کشتی است و با شاگردانش به رکوردهای بسیاری رسیده است که مهم‌ترین آنها کسب ۳مدال طلا در المپیک ۲۰۱۲ بود، درحالی که تا پیش از آن فرنگی‌کاران مدال طلایی در بازی‌های المپیک کسب نکرده بودند.

جدول اعداد | ۴۰۸۲

اعداد ۱ تا ۹ را طوری در خانه‌های سفید قرار دهید که هر رقم در سطرها، ستون‌ها و مربع‌های کوچک ۳ در ۳ یک‌بار دیده شود. پاسخ‌ها در ادامه آمده است.

ساده

۹		۸				۲		۳
۷	۶			۴			۱	۸
		۶	۷		۴	۹		
۲								۷
		۴	۳		۲	۱		
۶	۳			۱			۹	۴
۴		۷				۸		۵

متوسط

۸	۹	۲	۱	۶	۷	۳	۵	۴
۶	۱	۷	۳	۵	۴	۸	۹	۲
۳	۵	۴	۸	۹	۲	۶	۱	۷
۹	۴	۶	۲	۷	۱	۵	۳	۸
۲	۸	۱	۶	۳	۵	۷	۴	۹
۷	۳	۵	۹	۸	۴	۲	۶	۱
۱	۶	۹	۵	۴	۳	۱	۷	۲
۵	۷	۸	۴	۲	۶	۹	۱	۳
۴	۲	۳	۷	۱	۹	۵	۸	۶

سخت

	۶					۸	۵	
		۵	۹					۶
	۲					۷		
			۴		۵			۱
				۳				
۳			۲		۹			
		۱					۷	
۵					۶	۳		
	۷	۸					۲	

متوسط

			۲				۱	
	۲		۷			۶		۵
		۷		۸		۲		
			۱			۳		۶
	۸						۷	
۴		۳			۵			
		۸		۲		۵		
۹		۱			۶		۴	
	۵				۹			

ساده

۱	۶	۷	۸	۴	۲	۹	۳	۵
۴	۲	۹	۳	۵	۶	۷	۱	۸
۸	۵	۳	۷	۱	۹	۲	۶	۴
۶	۸	۴	۱	۲	۷	۵	۹	۳
۷	۹	۲	۵	۸	۳	۱	۴	۶
۳	۱	۵	۶	۹	۴	۸	۲	۷
۹	۴	۶	۲	۷	۱	۳	۵	۸
۵	۷	۸	۴	۳	۶	۲	۹	۱
۲	۳	۱	۹	۶	۸	۵	۷	۴

سخت

۵	۲	۱	۴	۶	۲	۷	۸	۶
۷	۴	۲	۶	۸	۱	۲	۶	۵
۶	۸	۶	۷	۲	۵	۱	۴	۴
۸	۷	۴	۶	۱	۲	۶	۵	۲
۲	۶	۵	۸	۲	۴	۷	۱	۸
۱	۲	۶	۵	۶	۷	۸	۲	۷
۷	۴	۲	۱	۵	۸	۶	۷	۱
۸	۴	۶	۷	۲	۶	۱	۱	۵
۱	۶	۷	۲	۴	۷	۸	۵	۶

جدول ۸۳۷۳

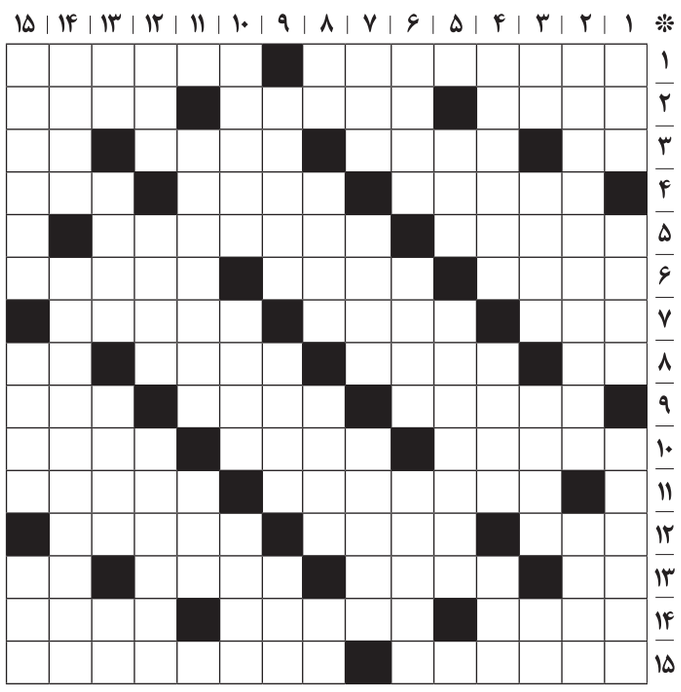

افقی:

۱-از رهبران جنبش جنگل که اعدام شد-ناکارآمد
۲- شکلی هندسی- به نزدیکی گره‌های فرش گفته می‌شود-آسان
۳-صوت شگفتی-نشانه و اثر-دچار تردید-رطوبت
۴- جیوه- پست و فرومایه- همراه متل
۵-دلیل-شهر انجیر در فارس
۶-میمنت-از نیروهای نظامی کشورمان-گازی به‌شدت قابل‌اشتعال
۷-سیاره-روزآمد-ماورا
۸-ضربه سر در فوتبال-شیرینی میوه‌ای-نارسانا-یازده
۹-چاشنی‌های غذایی-محل وصول عوارض مرزی-بت
۱۰-مبارز-پرنده خبرچین-پرخاش
۱۱-فرودگاه تهران-محفظه چند کشویی برای نگهداری لوازم
۱۲-جمله قرآنی-گوشت به سیخ کشیده شده-خوشامدگویی
۱۳-رنگ نشده!-سرد و خنک-مظهر سردرگمی-زندان مسعود سعد سلمان
۱۴-باخبر-نابود کردن-گلی آپارتمانی
۱۵-نام قدیم زابل-نقشه نمایش سه‌بعدی ساختمان

عمودی:

۱-سطل چاه-ظرف بزرگ برای نگهداری مایعات-ناوشکن ساخت ایران
۲-رمان گمشده سیمین دانشور-تازه و جدید
۳-پایان‌نامه-نام خداوند در دین یهود-از اجزای پیراهن-مادر عرب
۴-طناب-اعتنا-خارج‌قسمت
۵-بلندترین استخوان بدن-از باشگاه‌های فوتبال اسپانیا
۶-عجله و تندی-نام درختی در آسمان هفتم-بیان عقیده
۷-پرشمارترین جانور اهلی در جهان-اپرای کوچک-از ادوات ورزش باستانی
۸-لنگه‌بار-زبان عربی-عطر سنتی ایران-گونه
۹-کارگروه-ستون-سرمایه جاودانی است
۱۰-دستور-آسوده و راحت-نوعی دستگاه مخابراتی
۱۱-نوعی انبردست با فک‌های بلند-رابطه انسان با خدا را محکم‌تر می‌کند
۱۲-پابند-چاردیواری مسقف-عبور و مرور وسایل نقلیه
۱۳-شالوده-همدم-پول کم‌ارزش-پوستین
۱۴-سرشت و نهاد-مهاجم لهستانی تیم فوتبال بایرن‌مونیخ
۱۵-حروف ادغام-فرمانده-یک حرف و سه حرف

حل جدول شماره ۸۳۷۲

ب	س	ک	ت	ب	ا	ل	م	ب	م	ر	م	■	س	ب
ه	و	■	ش	ا	ه	ز	ا	د	ه	ا	ن	د	و	ه
د	ا	ن	ه	■	م	ج	ی	ب	■	گ	ش	ا	د	ن
ا	■	ا	د	م	ی	■	س	ر	ا	ب	■	ر	ه	ا
ت	ت	ر	■	ا	ت	م	ی	■	م	ی	ن	و	■	م
ش	ا	و	ا	ن	■	ا	ر	و	ز	ا	■	م	ی	و	ب
■	ر	ا	ن	د	■	ر	و	م	ل	■	ک	ن	ج	د
ع	ن	■	ج	ن	ا	س	■	س	ن	ج	د	■	ه	ر
ا	م	ر	ا	■	غ	ل	ا	ت	■	ن	ا	ق	د	■
ل	ا	ز	م	■	ش	و	ل	ا	■	ا	ن	ب	ی	ا
ی	■	م	ه	ل	ت	■	ا	ن	م	ی	■	و	ن	ک
ق	و	ا	■	ب	ن	د	ه	■	ر	ی	ا	ل	■	ا
ا	ل	ی	ا	س	■	ک	ل	ا	ج	■	م	ی	ب	د
پ	ی	ش	گ	و	ی	ا	ی	ر	ا	ن	■	ی	خ	م
و	د	■	و	ز	ا	ن	ت	ن	د	ر	س	ت	ی	

با مردم

شماره تلفن ارتباطی با خوانندگان ۰۲۱۲۳۰۲۳۳۳۷
ارسال پیام کوتاه خوانندگان ۰۲۱۲۳۰۲۳۹۱۶
تلگرام با مردم @bamardom_hamshahri

اقساط خانه دار شدن باید متناسب با توان مردم باشد

باتشکر از دولت سیزدهم برای اجرای سیاست خانه‌دار کردن طبقه ضعیف جامعه، طبق اعلام بانک مسکن در تاریخ ۲۰ آبان، قسط اول اعلام شده برای مسکن را که ۴۰ میلیون تومان بود واریز کردم، اول آذر پیامک آمد که قسط دوم را واریز کنید، دنبال تهیه پول بودم که سوم آذر تماس گرفتند که سریع واریز کنید. این بار یک‌ماه فرصت خواستم تا پول تهیه کنم. بی‌توجه به اینکه متقاضیان این نوع مسکن چه قشری هستند، تهدید کردند، اگر سریع اقدام نکنید اسم شما حذف می‌شود. این چگونه برنامه‌ریزی‌ای است که از طبقه ضعیف توقع دارند هر ۱۰ روز بتواند ۴۰ میلیون پول تهیه و واریز کنند؟ آیا واقعا فکر می‌کنند ما چاپخانه پول داریم؟ آن هم با این شرایط اقتصادی و تورم که این سال‌ها با آنها دست به گریبانیم.

محسنیان از تهران

پاسخ مسئولان

شلوغی و جمعیت مسافری مترو واقعیتی انکارناپذیر است

روابط‌عمومی شرکت بهره‌برداری راه‌آهن شهری تهران و حومه پیرو چاپ پیام مردمی با عنوان شلوغی‌های مترو واقعا آزاردهنده شده است، در ستون با مردم روز ۲۴آبان‌ماه پاسخ داده است: «ضمن عذرخواهی از مسافران گرامی، به اطلاع می‌رساند واقعیت این است که شلوغی جمعیت و استقبال و ازدحام مسافران از مترو همچنان وجود دارد و دولت محترم باید با پرداخت به‌موقع بودجه‌های مصوب برای خرید ناوگان مورد نیاز اقدام کند. شرکت بهره‌برداری مترو با وجود کمبودهای موجود در شبکه مترو ازجمله کمبود قطار، با تمامی امکانات موجود و توان اجرایی خود تلاش می‌کند تا بیش از پیش رضایت این عزیزان را فراهم کند.»

کرونا؛ از جشن تا عزا

ادامه از صفحه اول

کمی به عقب برگردیم؛ اردیبهشت سال گذشته با کاهش آمار ابتلا به کرونا، عده‌ای خروج کشور از وضعیت قرمز را جشن گرفتند؛ غافل از آنکه سویه جدیدی به نام «دلتا» در راه است و عیش همه را طیش خواهد کرد و به این ترتیب، جشن کرونا، عزا شد. حالا بعد از ۲۸۹روز - پس از تجربه موقت بهمن سال گذشته تاکنون - بار دیگر کشور از وضعیت قرمز کرونا خارج شده است. یعنی دیگر شهری با وضعیت قرمز نداریم، اما وضعیت این شهرها آبی هم نشده است. در واقع ما فقط در بحران نیستیم، اما شرایط عادی هم نیست. ۸شهر به‌عنوان آخرین شهرهایی که در وضعیت قرمز بودند، اکنون در وضعیت نارنجی قرار گرفته‌اند.

هدف ناامید شدن از بهبود شرایط نیست. بنابر آخرین آمار وزارت بهداشت ۲۱۹ شهرستان آبی داریم و وضعیت ۲۰۷ شهرستان هم زرد شده است اما، تمام اینها به‌معنای پایان کرونا و جشن رهایی نیست. چرا...!؟ به این دلیل که درست در همین روزها خبر دیگری هم منتشر شد و آن، شناسایی و تأیید سویه جدید B.۱,۱,۵۲۹ در آفریقای جنوبی ملقب به «اومیکرون» است. کارشناسان معتقدند این ویروس یک تهدید جدی است زیرا با تکاملی که پیدا کرده می‌تواند در آینده نه چندان دور باردیگر همه دنیا را تحت‌تأثیر قرار دهد.

حالا قضاوت با شما! با آنهایی که هنوز در پذیرش اثرات مثبت واکسیناسیون مقاومت می‌کنند یا پروتکل‌های بهداشتی را جدی نمی‌گیرند. کسانی که با فرض بر عادی شدن شرایط، بساط مسافرت‌ها، مجالس، مهمانی‌ها و دورهمی‌ها را راه انداخته‌اند. بعلاوه آنکه هنوز اقدام متناسب برای ایمنی و فاصله‌گذاری اجتماعی در کشور انجام نشده است و با همین وضعیت شاهد بازگشایی مدارس، ورزشگاه‌ها، سینماها، رستوران‌ها و... هم هستیم.

اردیبهشت و بهمن ۹۹ با اعلام خروج کشور از وضعیت قرمز کرونا، شاهد همین نوع عادی‌انگاری‌ها در کرونا بودیم که نتیجه آن بالا رفتن آمار مرگ‌ومیرهای روزانه با ورود کرونای دلتا بود. بنابراین نباید به رنگ‌بندی موقتی شهرها دلخوش بود. در آینده نه چندان دور شاید خیز جدی‌تری از کرونا، اپیدمی دیگری را در کشور رقم بزند.

بازگشت به رتبه‌بندی واقعی معلمان

ادامه از صفحه اول

اما در طول ۱۰ سال گذشته، شکل نظام رتبه‌بندی معلمان به‌طور کلی تغییر پیدا کرد و به قانونی تبدیل شد که کمترین تشابه را با طرح اولیه داشت؛ یعنی وزیران پیشین آموزش و پرورش طرح رتبه‌بندی را با حقوق و مزایا گره زدند و این انگاره را به‌وجود آوردند که قرار است همه معلمان در سطح اعضای هیأت علمی دیده شوند و حقوقشان به اندازه هیأت علمی افزایش یابد. این اتفاق همراه شد با نگاه تنگ‌نظرانه عده‌ای که معتقد بوده و هستند که افزایش حقوق معلمان براساس رتبه‌بندی باعث تورم، کسری بودجه، خلق پول جدید و... می‌شود که ما با آن موافق نیستیم و معتقدیم تنها بهانه‌ای است که جایگاه معلمان هیچ‌گاه ارتقا نیابد.

حالا از تمام اتفاقات پیش آمده و کژتابی‌هایی که پیرامون رتبه‌بندی معلمان پیش آمده و نظام سازمان معلمی که به‌طور کلی نادیده گرفته شد، گذشته‌ایم و به نقطه بن‌بست و کوری رسیده‌ایم که باعث تولید نارضایتی در معلمان شده است. حالا سؤال همه این است که چگونه این مسئله که ۱۰ سال حل نشده را باید حل کرد تا هم دولت ضرر نکند و هم معلمان به حق اصلی خود برسند؟ پاسخ من این است که به طرح اولیه برگردیم و سازمان نظام معلمی را راه بیندازیم؛ طوری که دولت درگیر آن نشود و اجازه دهیم یک هیأت داوری مستقل و حرفه‌ای از خود معلمان، صلاحیت کاری و شخصی همکاران خود را بررسی کنند و همچون پزشکان و مهندسان و وکیلان، مستقل از دولت سازوکار صنفی خود را بسازند. سپس براساس خروجی سازمان نظام معلمی، گروهی که بتوانند همچون استادان عضو هیأت علمی حقوق بگیرند، مشخص خواهند شد که پیش‌بینی ما این است ۴۰درصد از جمعیت معلمان را تشکیل خواهند داد و ۶۰درصد باقیمانده نیز در سطوح پایین‌تری حقوق خواهند گرفت که بار مالی برای دولت نخواهد داشت؛ ضمن اینکه این گروه می‌توانند به مرور زمان خود را ارتقا داده و به رتبه‌های بالاتر برسانند. مسئله معیشتی معلمان هم باید به گونه دیگری حل شود؛ یعنی دولت به قانون تمکین کند و حقوق معلمان را براساس نرخ تورم افزایش دهد. در این صورت حقوق آنها، ۴۵درصد بالا خواهد رفت و عدالت درباره آنها مانند سایر کارکنان دولت رعایت خواهد شد. این ایده‌ای است که در ابتدای راه نیز ما آن را تعریف و ساعت‌ها درباره آن بحث و بررسی کرده‌ایم که اگر اجرا می‌شد هیچ‌یک از مشکلات حاضر پیرامون رتبه‌بندی معلمان رخ نمی‌داد.

خانواده زن تهرانی با حضور در دادسرای جنایی از قصاص قاتل گذشت کردند

بخشش چوپان قاتل پیش از محاکمه

جنایی

مرد چوپان که در درگیری با زن تهرانی او را به قتل رسانده بود پیش از محاکمه از سوی اولیای دم بخشیده شد و از مجازات قصاص رهایی یافت.

به گزارش همشهری، این حادثه ۳۱اردیبهشت سال گذشته اتفاق افتاد. آن روز ساکنان ساختمانی در شرق تهران با شنیدن صدای فریاد و درگیری از خانه همسایه راهی آپارتمان آنها شده و پیکر خونین و نیمه‌جان زن جوان را دیدند که در اتاق خواب افتاده بود. کمی آن‌طرف‌تر دختربچه ۸ساله وی که وحشت‌زده بود کنار پیکر مادرش ایستاده بود و گریه می‌کرد. با گزارش ماجرا به پلیس و قاضی جنایی تهران، تیم تحقیق راهی محل حادثه شدند. زن جوان بر اثر اصابت ضربات چاقو به شکمش به‌شدت مجروح شده بود که پس از انتقال به بیمارستان جان باخت. در ادامه تحقیقات برای کشف راز این جنایت آغاز و معلوم شد که زن جوان ۲سال قبل به‌خاطر اختلافاتی که با همسر اولش داشته از او جدا شده بود. او ۵روز قبل از حادثه این آپارتمان را اجاره کرده بود و به گفته صاحبخانه، وی به همراه مردی جوان که مدعی بود همسرش است در آنجا ساکن شده بود. اما مرد جوان ناپدید شده و از او خبری نبود. از سوی دیگر معلوم شد که مقتول پس از جدایی از همسر اولش ازدواج نکرده بود و به‌نظر می‌رسید مردی که نقش شوهرش را بازی کرده، در این حادثه نقش دارد.

در این شرایط دستور بازداشت مرد جوانی که ۲۴ساله و اهل روستایی در یکی از استان‌های غربی کشور بود صادر شد. زمان زیادی طول نکشید که مأموران مخفیگاه وی را شناسایی کردند و اوایل تیر سال گذشته یعنی ۲ماه پس از قتل با حضور در محل زندگی‌اش او را دستگیر و به تهران منتقل کردند. جوان روستایی وقتی پیش روی قاضی ساسان غلامی بازپرس شعبه سوم دادسرای جنایی تهران قرار گرفت جزئیات قتلی که مرتکب شده بود را فاش کرد و مدعی شد که به‌شدت نادم و پشیمان است و عذاب وجدان دارد.

دوستی اینستاگرامی

متهم گفت: حدود ۳ماه قبل با لیلا در اینستاگرام آشنا شدم. من چوپان هستم اما ۲سالی می‌شود که گوشی هوشمند خریده‌ام و در اینستاگرام صفحه دارم. یک روز به‌صورت اتفاقی چشمم به پیج لیلا افتاد و عکس خودم را که استوری کرده بودم برای او فرستادم. لیلا عکسم را لایک و از آن تعریف کرد و همین باعث آشنایی ما شد. چند وقتی با هم در اینستاگرام چت می‌کردیم تا اینکه شماره‌اش را گرفتم و رابطه‌مان بیشتر شد.

وی ادامه داد: مدتی بعد برای دیدار لیلا راهی پایتخت شدم و از او خوشم آمد. می‌دانستم از شوهرش طلاق گرفته و فرزند دارد اما چون عاشق لیلا بودم تصمیم گرفتم با او ازدواج کنم. هرچند تفاوت سنی داشتیم اما ماجرا را به خانواده‌ام گفته بودم و تصمیم برای ازدواج با لیلا جدی شده بود تا اینکه متوجه شدم او اصلا علاقه‌ای به من ندارد. اگر هم داشت احساس کردم که به‌خاطر پول است. چون من گوسفندان زیادی دارم، پس‌انداز خوبی هم داشتم و به خاطر اینکه برق کاری هم می‌کنم در تهران پیشنهاد کاری خوبی داشتم. فکر می‌کنم لیلا پول مرا دوست داشت نه خودم را.

مرد جوان گفت: او مدام سرش توی گوشی موبایلش بود و با افراد مختلف چت می‌کرد. از سوی دیگر معتاد هم شده بود و مدام دخترش را کتک می‌زد. حتی یک‌بار دخترش را آنقدر کتک زد که اگر من نبودم، معلوم نبود چه بلایی سرش می‌آمد. وی ادامه داد: روز حادثه از سر کار به خانه آمدم و دیدم قفل در عوض شده است. به او اعتراض کردم و احساسم این بود که فرد دیگری در زندگی‌اش است. من نقشه قتل نداشتم و همه‌چیز در یک لحظه رخ داد. وقتی در حال بگومگو بودیم ناگهان سراغ کیفش رفت و یک چاقوی ضامن‌دار از داخل آن برداشت. می‌خواست به من ضربه بزند اما مچش را گرفتم و مانع شدم. نمی‌دانم چه شد که در کشمکشی که میان ما بود چاقو را از دستش گرفتم و یک ضربه به شکمش زدم. بعد از اینکه او خون‌آلود نقش زمین شد، چشمم به دخترش افتاد که وحشت‌زده نگاه می‌کرد، ترسیدم و فرار کردم. بعد از قتل هم به روستایمان برگشتم که دستگیر شدم.

متهم به قتل پس از اقرار به جنایت و بازسازی صحنه قتل روانه زندان شد و اولیای دم نیز خواستار قصاص عامل جنایت شده بودند اما با تلاش بازپرس جنایی تهران و انجام جلسه صلح و سازش، سرانجام خانواده مقتول دلشان به رحم آمد و چند روز قبل در دادسرای جنایی تهران حاضر شدند و قاتل را بخشیدند. با رضایت اولیای دم، چوپان قاتل پیش از محاکمه از مجازات مرگ رهایی یافت و فرصت زندگی پیدا کرد. به این ترتیب متهم به قتل به‌زودی از لحاظ جنبه عمومی جرم در دادگاه محاکمه خواهد شد.

مرگ سارق پس از آخرین زورگیری

داخلی

آخرین طعمه زوج سارق، مردی بود که پس از زورگیری با خودروی خود به تعقیب آنها پرداخت تا گوشی موبایلش را پس بگیرد اما این ماجرا پایان مرگباری را رقم زد و موجب شد مرد سارق بر اثر تصادف جانش را از دست بدهد.

به گزارش همشهری، ساعت ۲۳جمعه گذشته به قاضی مصطفی واحدی بازپرس جنایی تهران خبر رسید که مرد زورگیر هنگام فرار تصادف کرده و جانش را از دست داده است. پس از اعلام این گزارش، تیم جنایی در محل حادثه که در خیابان ولیعصر(عج)، حوالی میدان ونک بود حاضر شدند. متوفی مردی جوان بود که بر اثر واژگونی موتور جانش را از دست داده و همسرش که ترک‌نشین بود از ناحیه پا آسیب دیده بود. ماجرا از این قرار بود که زوج جوان سوار بر موتور زورگیری می‌کردند و آخرین طعمه‌شان راننده یک خودروی تیوولی بود. آنها ساعتی قبل با شناسایی راننده تیوولی، به سمت وی هجوم بردند و اموالش را سرقت کردند اما راننده خودرو پس از سرقت به تعقیب آنها پرداخت که اقدام مالباخته برای گیر انداختن سارقان با تصادف و مرگ یکی از دزدان پایان یافت.

در ادامه مأموران برای کشف جزئیات بیشتر از این حادثه مرگبار به تحقیق از راننده تیوولی که طعمه زورگیران شده بود پرداختند.

وی گفت: در حوالی خیابان ولیعصر(عج) بودم که زن و مرد جوان راهم را سد کردند. آنها سوار بر موتور بودند و من پشت فرمان ماشینم که مرد جوان چاقویی همراه داشت و با آن مرا تهدید به قتل کرد. درخواستش این بود که گوشی موبایل گران‌قیمتم به همراه ساعتم که ارزش زیادی داشت را به آنها بدهم. از ترس جانم ناچار شدم گوشی و ساعتم را به سارقان بدهم اما در این بین التماس‌شان کردم که گوشی را برگردانند. به آنها گفتم که داخل گوشی‌ام اطلاعات محرمانه‌ای درباره کارم وجود دارد اما دزدان توجهی به حرف‌هایم نکردند. دست از تلاش برنداشتم و گفتم هرچقدر پول بخواهند به آنها می‌دهم و اگرچه در ابتدا راضی شدند با دریافت ۱۰میلیون تومان گوشی‌ام را پس بدهند اما کمی بعد نظرشان تغییر کرد و متواری شدند.

وی ادامه داد: می‌خواستم هرطور شده گوشی‌ام را پس بگیرم به همین دلیل به تعقیب دزدان پرداختم اما آنها با سرعت سرسام‌آوری حرکت می‌کردند تا مبادا گیر بیفتند. با این حال به تعقیبشان ادامه دادم اما ناگهان با موتور آنها برخورد کردم و همین تصادف باعث واژگونی موتور شد. دلیل این تصادف هم سرعت بالای راکب موتور بود، مرگ او یک حادثه بود و عمدی در این اتفاق وجود نداشت.

اگرچه مرد مالباخته منکر عمدی بودن تصادف بود اما زن جوان که در این تصادف از ناحیه پا دچار شکستگی شده بود در تحقیقات اولیه عنوان کرد که راننده تیوولی عمدا به موتور آنها کوبیده است. وی گفت: من و همسرم شب حادثه با دیدن راننده خودروی تیوولی تصمیم گرفتیم از او سرقت کنیم. به‌نظر می‌رسید که پولدار است به این دلیل که هم گوشی گران‌قیمت داشت و هم ساعت مارکدار. وی ادامه داد: به سمت سوژه‌مان رفتیم و با تهدید ساعت و گوشی موبایلش را سرقت کردیم اما او به تعقیب ما پرداخت و درحالی که با سرعت حرکت می‌کرد عمدا به موتور ما کوبید و باعث شد همسرم را از دست بدهم.

زن جوان نیز برای مداوا به بیمارستان و جسد همسرش به پزشکی قانونی انتقال یافت. از سوی دیگر با دستور بازپرس جنایی تهران، کارشناس راهور راهی محل حادثه شد تا با انجام بررسی‌های گسترده علت این حادثه مرگبار را اعلام و مشخص کند که آیا مرگ زورگیر یک حادثه بوده یا مالباخته عمدا با ماشین به موتور آنها زده است. از سوی دیگر تحقیقات برای مشخص شدن سرقت‌های احتمالی دیگر از سوی زوج زورگیر ادامه دارد.

کوتاه از حادثه

معمای قتل مردی در پایتخت

با پیدا شدن جسد مردی پشت فرمان ماشین‌اش، تحقیقات تیم جنایی پایتخت برای کشف اسرار این جنایت آغاز شد.

به گزارش همشهری، ساعت ۸صبح دیروز کارگران فضای سبز شهرداری تهران در حوالی شهر زیبا چشم شان به پیکر بی جان مردی افتاد که در پشت فرمان خودروی پرایدی افتاده بود. آنها موضوع را به پلیس اطلاع دادند و طولی نکشید که با حضور مأموران مشخص شد که راننده پراید به قتل رسیده است. در این شرایط گزارش این قتل به قاضی مصطفی واحدی، بازپرس جنایی تهران اعلام شد و با دستور وی، کارآگاهان جنایی تحقیقات خود را برای کشف اسرار این جنایت شروع کردند. آنطور که مشخص بود راننده پراید حدودا ۴۰سال سن داشت که با ضربات متعدد چاقو به قتل رسیده و قاتل یا قاتلان پس از قتل، جسدش را با طناب به دور صندلی راننده پیچیده بودند. شواهد نشان می‌داد که مقتول قربانی جنایتی کینه‌جویانه شده است؛ با این حال گروهی از مأموران اداره دهم پلیس آگاهی تهران با دستور بازپرس پرونده مأمور شدند تا اسرار این جنایت را فاش کنند و با سرنخ‌هایی که به‌دست آمده قاتل یا قاتلان را به دام بیندازند.

مسمومیت ۳۷ دانش آموز در مدرسه دخترانه

نشت گاز منوکسید کربن در مدرسه دخترانه ۳۷نفر از دانش‌آموزان را تا یک قدمی مرگ پیش برد، اما این حادثه با حضور به موقع امدادگران اورژانس به خیر گذشت.

به گزارش همشهری، این حادثه ساعت ۱۱:۳۷دیروز در مدرسه دخترانه قاضی طباطبایی در طاهرآباد کاشان اتفاق افتاد و به‌دنبال آن امدادگران اورژانس راهی محل حادثه شدند. مجتبی خالدی، سخنگوی سازمان اورژانس کشور با اعلام مسمومیت ۳۷نفر در این حادثه گفت: پس از اعلام حادثه بلافاصله ۷ دستگاه آمبولانس به محل اعزام شد و نخستین آمبولانس در مدت زمان ۷دقیقه به محل رسید. خالدی ادامه داد: با حضور تکنسین‌های اورژانس در محل و بررسی افراد حاضر در محل مشخص شد که ۳۷نفر دچار مسمومیت با گاز مونوکسیدکربن شده‌اند که از این تعداد یک نفر در محل درمان شده و سایر حادثه دیدگان برای تکمیل روند درمان به مراکز درمانی اعزام شدند.

هلاکت قاتل فراری با تیراندازی پلیس

مرد کینه جو که ۲نفر را به‌قتل رسانده و یک‌نفر را نیز تا یک‌قدمی مرگ کشانده بود در شرایطی که در محاصره پلیس قرار داشت به‌سوی مأموران تیراندازی کرد و درنهایت با شلیک گلوله از پا درآمد تا پرونده شرارت هایش برای همیشه بسته شود.

به‌گزارش همشهری، جنایت‌های این مرد از سال ۹۹ در شیراز آغاز شد. ماجرا از این قرار بود که مردی که در شهر کوار استان فارس مرتکب قتل شده بود، پس از آنکه اولیای دم مقتول حاضر به بخشش او نشدند، قصاص شد. مرد شرور که از نزدیکان این قاتل بود از آن زمان تهدیدها و شرارت‌هایش را آغاز کرد. طوری که سراغ یکی از اولیای دم پرونده رفت و او را مقابل چشمان پسرش با شلیک گلوله به‌قتل رساند و گریخت.

مدتی از این جنایت می‌گذشت و مرد شرور تحت تعقیب قرار داشت تا اینکه او این بار به شهرستان کوار رفت و یکی دیگر از خانواده مقتول را با شلیک گلوله به قتل رساند. او که قصد داشت به جنایت‌هایش ادامه دهد سومین قربانی‌اش را نیز انتخاب کرد. او باز هم سراغ یکی دیگر از اولیای دم رفت و او را هم هدف گلوله قرار داد اما سومین نفر با وجود اصابت گلوله به اعضای حیاتی‌اش به طرز معجزه آسایی از مرگ نجات پیدا کرد.

مرد کینه‌جو با وجود اینکه ۲نفر را به قتل رسانده و مرد دیگری را تا یک قدمی مرگ پیش برده بود اما همچنان فراری بود و هیچ‌کس از مخفیگاهش اطلاعی نداشت. از سویی اقدامات او موجب ایجاد رعب و وحشت در منطقه شده بود و در این شرایط بود که با پیشنهاد دادستانی مرکز استان فارس برای مدیریت این پرونده، کمیته مشترکی با حضور سربازان گمنام امام زمان(عج)، پلیس آگاهی استان و نظارت معاون دادستان و سرپرست دادسرای جنایی و جرائم امنیتی شیراز تشکیل شد. از آن به بعد مأموران سایه به سایه در تعقیب قاتل فراری بودند تا اینکه جمعه شب مأموران پلیس آگاهی به اطلاعاتی دست یافتند که نشان می‌داد مجرم خطرناک در یک مجتمع مسکونی در شیراز مخفی شده است. در این شرایط بود که مأموران این ساختمان را محاصره کردند و به‌دنبال راهی بودند تا بدون درگیری متهم را دستگیر کنند اما او که متوجه حضور مأموران شده بود شروع به تیراندازی کرد. در این درگیری که دقایقی به طول انجامید مأموران پس از آنکه متهم حاضر نشد خودش را تسلیم کند او را هدف گلوله قرار داده و از پا درآوردند.

سیدمصطفی بحرینی، دادستان عمومی و انقلاب مرکز استان فارس در این‌باره گفت: جمعه شب قاتل فراری که ۲نفر را کشته و یک نفر را مجروح کرده بود، در درگیری مسلحانه با مأموران پلیس آگاهی فارس در شیراز به هلاکت رسید. او ادامه داد: با از پای درآمدن این قاتل فراری گره ۲پرونده قتل در شهرستان‌های شیراز و کوار باز شده و به اقدامات مجرمانه و جنایتکارانه وی که باعث نارضایتی مردم در این دو شهرستان شده بود پایان داده شد.

پسر خشمگین قاتل پدرش شد

پسر جوان در جریان درگیری با پدرش او را با ضربه‌های چاقو به قتل رساند و نیم ساعت بعد دستگیر شد.

به گزارش همشهری، این حادثه روز جمعه در یکی از محله‌های شهرستان مرودشت در استان فارس اتفاق افتاد و به‌دنبال آن تحقیقات پلیس در این خصوص آغاز شد. سرهنگ فرشید زینلی، فرمانده انتظامی مرودشت در این‌باره گفت: در پی اعلام مرکز فوریت‌های پلیسی ۱۱۰مبنی بر درگیری منجر به قتل در یکی از محله‌های شهرستان مرودشت، بلافاصله مأموران انتظامی جهت بررسی موضوع به محل اعزام شدند.

وی ادامه داد: با حضور مأموران در محل مشخص شد مردی ۴۷ساله توسط فرزند خود با ضربات سلاح سرد به قتل رسیده و قاتل نیز متواری شده است. در این شرایط بود که مأموران با اقدامات فنی و تخصصی موفق شدند در کمتر از نیم ساعت قاتل ۲۷ساله را که در منزل دوستش در یکی از محله‌های این شهرستان مخفی شده بود شناسایی و دستگیر کنند. سرهنگ زینلی در ادامه گفت: وقتی متهم تحت بازجویی قرار گرفت ضمن اعتراف به قتل پدرش گفت به‌دلیل اعتیاد شدید پدرش به موادمخدر با او اختلاف داشته و با وی درگیر شده و این حادثه رقم خورده است. براساس این گزارش هم‌اکنون متهم در بازداشت به سر می‌برد و تحقیقات در این خصوص ادامه دارد.

آگهی مزایده الکترونیکی ۲۵۲ اموال منقول
از طریق سامانه مزایده الکترونیک دولت
جمهوری اسلامی ایران
وزارت امور اقتصادی و دارایی
سازمان جمع آوری و فروش اموال تملیکی

سازمان جمع آوری و فروش اموال تملیکی در نظر دارد کالاهای تحت اختیار خود را با بهره گیری از سامانه مزایده الکترونیک دولت بصورت اینترنتی بفروش برساند. متقاضیان محترم می‌توانند از ساعت ۸ روز دوشنبه مورخ ۱۴۰۰/۰۹/۰۸ لغایت ساعت ۲۴ روز یکشنبه مورخ ۱۴۰۰/۰۹/۱۴ جهت دریافت اطلاعات فهرست کالاها و شرایط و همچنین رویت کالاهای مطرح در مزایده و ارایه پیشنهاد به وب‌گاه مزایده الکترونیک به نشانی eauc.setadiran.ir مراجعه نمایند.

ضمناً از آنجائیکه مزایده بصورت اینترنتی می‌باشد رعایت موارد ذیل الزامیست:
۱- شرکت‌کنندگان درمزایده می‌بایست جهت ثبت نام و دریافت گواهی امضاء الکترونیک(توکن) به دفاتر ثبت اسناد رسمی در سراسر کشور مراجعه نمایند.
۲- برگزاری مزایده صرفاً از طریق سامانه مزایده الکترونیک دولت به آدرس فوق بوده و ارائه پیشنهاد قیمت نیز از این طریق انجام می پذیرد، لذا کلیه شرکت کنندگان در مزایده می‌توانند از تاریخ فوق‌الذکر به نشانی eauc.setadiran.ir مراجعه و با استفاده از امضاء الکترونیک، نسبت به ثبت پیشنهاد اقدام نمایند.
۳- ثبت پیشنهاد قیمت در سامانه مذکور حداکثر تا ساعت ۲۴ روز یکشنبه مورخ ۱۴۰۰/۰۹/۱۴ امکان پذیر می‌باشد.
۴- داشتن کد ملی برای اشخاص حقیقی و کد اقتصادی برای اشخاص حقوقی بهمراه شماره حساب قابل استفاده از طریق اینترنت جهت متقاضیان شرکت در مزایده الزامی است.
۵- اطلاعات ریز اقلام ارائه شده در مزایده به آدرس اینترنتی فوق قابل رویت برای متقاضیان محترم می‌باشد.
۶- بازدید از کالاهای مطرح شده، در تمامی ایام هفته از ساعت ۸ الی ۱۴ امکانپذیر خواهد بود.
۷- پیشنهاد می‌گردد باتوجه به تنوع کالاهای مطرح در مزایده، قبل از ارائه پیشنهاد از کالای مورد نظر بازدید بعمل آید.
۸- پیشنهادهای ثبت شده در سامانه مزایده الکترونیک رأس ساعت ۱۰ روز سه‌شنبه مورخ ۱۴۰۰/۰۹/۱۶ در محل سازمان مرکزی، رمزگشایی و در همان روز نیز برندگان مزایده اعلام می‌گردند.
۹- شرکت‌کنندگان در مزایده در صورت ثبت پیشنهاد و درخواست انصراف، می‌توانند صرفاً گزینه انصراف در سیستم را تا ساعت ۱۴ روز دوشنبه مورخ ۱۴۰۰/۰۹/۱۵ انتخاب و ثبت نمایند.
توجه:(لازم به توضیح است اعلام انصراف بصورت سیستمی بوده و بدون مراجعه به ادارات استان،با انتخاب گزینه انصراف، ثبت درخواست انصراف امکان پذیر می‌باشد).
۱۰- متقاضیان محترم می‌توانند جهت دریافت اطلاعات بیشتر به منظور شرکت در مزایده الکترونیک و رویت شماره تلفن و آدرس مدیریتهای استانی به نشانی www.tamliki.ir مراجعه نمایند.
متقاضیان محترم در صورت تمایل به ارائه انتقاد، پیشنهاد و یا شکایت می‌توانند با سیستم ارتباط گویای سازمان به شماره تلفن ۲۷۶۵۲۱۹۸-۰۲۱ تماس حاصل نمایند.

سازمان جمع‌آوری و فروش اموال تملیکی
www.tamliki.ir

م الف/۲۹۲۵/۱۲۲۷۵۶۲

وزیر فرهنگ و ارشاد اسلامی خبر داد

بازگشت مرکز سرود و آهنگ‌های انقلابی

[عکس: همشهری/ حامد خورشیدی]

تازه‌ترین ویژه‌برنامه «سازهای خاکی» با حضور محمدمهدی اسماعیلی، وزیر فرهنگ و ارشاد اسلامی در تالار وحدت تهران برگزار شد.

به گزارش همشهری، سازهای خاکی برنامه‌ای بود که با حضور نوازندگان ارکستر سمفونیک در جبهه جنگ در تالار وحدت برگزار شد. در این مراسم از هنرمندان تجلیل شد و وزیر فرهنگ و ارشاد اسلامی وعده تاسیس مرکز سرود و آهنگ‌های انقلابی در دوره جدید را داد.

محمدمهدی اسماعیلی، وزیر فرهنگ و ارشاد اسلامی در بخشی از سخنان خود عنوان کرد: «امشب در خدمت بزرگانی بودیم که یاد آنها برای ما زیبا و دلنشین است؛ کمااینکه بسیاری از خاطرات دوران کودکی و نوجوانی ما با این صداهای دلنشین شکل گرفته است. این استادان برای ما که در دفاع‌مقدس نوجوان بودیم، یادآور خاطرات اعزام به جبهه‌ها و تشییع شهدایی بود که با این نواها به یاد ما می‌افتاد. این حسی است که در همه ماست. حس قدردانی کلی خاطرات شیرین و به‌یادماندنی که چنین شبی را رقم زدند.»

وی در ادامه افزود: «در وزارت فرهنگ تمام تلاشمان در دوره جدید این است که به داشته‌های غنی‌مان بیفزاییم. اینها ظرفیت‌های بزرگی است که فرهنگ دفاع‌مقدس و شهادت را برای ما خلق کرد. بسیاری از هنرمندانی که در آن دوران با حضورشان در جبهه‌های جنگ شور می‌آفرینند حماسه‌های عظیمی را ایجاد کرده که رزمندگان اسلام هم به آن باور دارند. از کسانی که نسبت به این سرمایه‌های بزرگ غافل بودند، گله‌مندم، این عزیزان آثاری را خلق کردند که واقعا بی‌نظیر هستند.»

وزیر ارشاد با اشاره به این مطلب که تلاش داریم ضمن حفظ این میراث و ظرفیت بزرگ، به خلق دوره جدیدی در اعتلای شعر و سرود موسیقی در کشورمان استفاده کنیم، گفت: «اینها برنامه روشنی را می‌طلبد که در معاونت امور هنری ایجاد شده و طبق برنامه‌ریزی‌هایی که صورت گرفته، ما به‌زودی مرکز سرود و آهنگ‌های انقلابی را ایجاد می‌کنیم تا این نگاه ارزشمند را احیا کنیم.»

بعد از صحبت‌های وزیر، از سوی دست‌اندرکاران یادواره سازهای خاکی از هنرمندان پیشکسوت عرصه دفاع‌مقدس با اهدای لوح سپاس تقدیر شد. اجرای چند برنامه موسیقایی با هنرمندی اسفندیار قره‌باغی، محمد گلریز، محمدرضا صفی با همراهی نوازندگان پیشکسوت و جوان ارکستر سمفونیک تهران از بخش‌های مختلف یادواره سازهای خاکی در تالار وحدت بود.

شب هول

نخستین قسمت فصل جدید برنامه «هفت» عاری از فرم و جذابیت بود

[عکس: مریم کریمیان]

«قهرمان آخرین کار فیلمساز شه و به‌شدت پرسروصدا یعنی خودش [خود فیلمساز] پرسروصداش کرد. دلایلش رو عرض خواهم کرد.» این جمله روشنگر مسعود فراستی آغازگر میز نقد برنامه تلویزیونی «هفت» بود که جمعه روی آنتن شبکه ۳ رفت. هفت، گویا مدت‌ها نبود و کسی هم جای خالی‌اش را حس نمی‌کرد و دلش برایش تنگ نمی‌شد، اما محمدتقی فهیم، دیگر منتقد ثابت هفت ـ که همین چند روز پیش هم مطلبی در حمایت از مسعود فراستی نوشته و از مجریان یک برنامه رادیویی خواسته بود احترام فراستی را نگه‌دارند - سخنانش را با تشکر از «پیگیران جدی» برنامه هفت آغاز کرد که در تماس‌ها و پیام‌های مختلف جویای سرنوشت برنامه هفت بوده‌اند. فراستی با کنایه به فهیم گفت حتما به این پیگیران جوابی هم نمی‌دادند که چرا هفت نیست. فهیم گفت نه ولی مدیران گفته بودند که هفت را می‌خواهند چراکه هفت برند ماست. همین چند جمله که با بدترین فرم روی آنتن بیان شد شائبه نمایشی تمرین‌شده میان فهیم و فراستی را ایجاد می‌کرد. از سوی دیگر، در زیر متن این سناریوی بد و بی‌فرم، نکته نگران‌کننده دیگری وجود داشت و آن آگاهی مجریان -بازیگران هفت به انحصاری بودن فرصتی است که صداوسیما به آنها اعطا کرده است. ۲مجری ثابت میز نقد هفت می‌توانند هرچه خواستند بگویند و نگران نباشند که درستی یا نادرستی ادعاهایشان در این برنامه به چالش کشیده شود؛ چون میزانسن برنامه هفت به شکلی است که فراستی و فهیم از بیشتر حاشیه امنیت برخوردار باشند.

فراستی عجول

هفت بعد از مدت‌ها برگشت اما چیز جدیدی در چنته نداشت؛ فراستی همان فراستی همیشگی بود. البته باید اذعان کرد بعید است کسی فراستی را ببیند و یاد آن دکلمه پرشورش از اشعار فردوسی نیفتد: «گلوی سیاوش به خنجر برید.» یا مگر می‌شود کسی به صحبت‌های فراستی گوش کند و یادش نیفتد که جناب منتقد روزی در برنامه «کتاب‌باز» و در حضور سروش صحت نامه‌هایی را از داستایفسکی خواند و بعدا معلوم شود این نامه‌ها را یک ایرانی با نگاهی به ادبیات داستایفسکی نوشته است. هفت که با فریدون جیرانی متولد شد، با گبرلو حضیض را تجربه کرد، با افخمی سروصدا کرد، با محمدحسین لطیفی و به تهیه‌کنندگی مجتبی امینی می‌خواست نه سروصدا کند، نه ساکت باشد، نه خنثی باشد و نه تشویشی را سبب شود. پیش از کرونا شاید عده‌ای برایشان جالب بود که فراستی درباره فیلم‌ها چه می‌گوید، اما حالا بعد از همه اتفاقاتی که ظرف ۲سال گذشته افتاده و نظرات مختلفی که درباره پدیده‌های گوناگون در مملکت بیان شده، دیگر هیچ حرفی نمی‌تواند باعث تعجب کسی شود. فراستی هم که پیش از آغاز برنامه هفت دستش را در یک کلیپ کوتاه رو کرده و نشان داده بود که چه موضعی درباره «قهرمان» اصغر فرهادی دارد. چرا فراستی باید در فاصله چند روز مانده به آغاز هفت نظرش را درباره قهرمان اعلام کند و باعث شود که همان علاقه نیم‌بند به شنیدن نظرش درباره قهرمان از بین برود؟

شرکت ملی صنایع پتروشیمی

نوبت اول

شناسه : ۱۲۲۹۱۶۴

آگهی ارزیابی کیفی مناقصه عمومی یک مرحله‌ای
(کد فراخوان ستاد: ۲۰۰۰۰۹۲۰۵۲۰۰۰۰۳۵)

شرکت ملی صنایع پتروشیمی در نظر دارد نسبت به انتخاب پیمانکار واجد صلاحیت جهت انجام امور مورد نیاز به شرح ذیل اقدام نماید. لذا بدینوسیله از کلیه شرکت‌های معتبر دارای گواهینامه‌های ذکر شده در این فراخوان جهت شرکت در این فرآیند دعوت به عمل می‌آید.

کلیه مراحل برگزاری مناقصه از دریافت اسناد تا تحویل آنها و اعلام نتایج از طریق درگاه سامانه تدارک الکترونیکی دولت (ستاد) انجام می شود.

۱- مناقصه‌گزار: شرکت ملی صنایع پتروشیمی

۲- آدرس مناقصه‌گزار: تهران- خیابان شیخ بهائی شمالی- پلاک ۱۴۴- ساختمان مرکزی شرکت ملی صنایع پتروشیمی

۳- موضوع : انتخاب پیمانکار «امور تاسیساتی، خدمات ایمنی و آتش نشانی شرکت ملی صنایع پتروشیمی»

۴- گواهینامه صلاحیت و زمینه تخصصی مورد نیاز: متقاضیان می‌بایست جهت شرکت در مناقصه دارای گواهی صلاحیت معتبر از وزارت تعاون، کار و رفاه اجتماعی در زمینه امور تاسیساتی (کد ۷) و گواهینامه صلاحیت ایمنی پیمانکاران از وزارت تعاون، کار و رفاه اجتماعی در زمینه مورد نظر باشند.

۵- روش انتخاب پیمانکار: انتخاب پیمانکار به روش مناقصه عمومی یک مرحله‌ای همراه با ارزیابی کیفی می‌باشد.

۶- امتیاز ارزیابی کیفی و حداقل امتیاز قابل قبول:

کلیه شرکت‌کنندگان در مناقصه پس از ارزیابی کیفی و در صورت کسب حداقل امتیاز لازم، مجاز به شرکت در مراحل بعدی فرآیند مناقصه می‌باشند. روش ارزیابی به صورت وزنی براساس امتیازات تعیین شده صورت خواهد پذیرفت. حداقل امتیاز مورد قبول در ارزیابی کیفی ۵۵ می‌باشد.

۷- مهلت و محل دریافت اسناد ارزیابی: از تاریخ انتشار ۱۴۰۰/۰۹/۰۷ لغایت ساعت ۱۹:۰۰ روز شنبه مورخ ۱۴۰۰/۰۹/۱۳ صرفا با مراجعه به درگاه سامانه تدارک الکترونیکی دولت (ستاد) می باشد.

۸- نحوه‌ی دریافت اسناد:

- دریافت اسناد صرفا از طریق درگاه ستاد به آدرس www.setadiran.ir امکان پذیر بوده و متقاضیان در صورت تمایل می‌توانند به درگاه مزبور مراجعه نمایند.
- در صورت عدم عضویت قبلی، لازم است مراحل ثبت نام در سایت یاد شده تا دریافت گواهی امضای الکترونیکی جهت شرکت درفرآیند ارزیابی توسط متقاضی محقق شود. (اطلاعات تماس ۰۲۱۸۴۹۹۳۴۶۰)
- در صورت نیاز به دریافت اطلاعات بیشتر در خصوص اسناد می توانید با شماره های ۰۲۱۸۴۹۹۳۴۶۰ (اداره کل خدمات اداری و اجتماعی) تماس بگیرید.
- این آگهی در تارنمای شرکت ملی صنایع پتروشیمی به آدرس www.nipc.ir در دسترس و قابل رؤیت می‌باشد.

۹- تاریخ، مهلت و نشانی محل تحویل اسناد: مهلت تحویل اسناد ارزیابی کیفی تا ساعت ۱۴:۰۰ روز یکشنبه مورخ ۱۴۰۰/۰۹/۲۸ صرفا از طریق درگاه سامانه تدارک الکترونیکی دولت (ستاد) می باشد.

روابط عمومی شرکت ملی صنایع پتروشیمی

[عکس: علیرضا طهماسبی]

رقابت ۲۳ فیلم در بخش مسابقه مستند بلند سینماحقیقت

فیلم‌های «رادیوگرافی یک خانواده»، «سیاوش در آتش» و «علی مُسیو» از مهم‌ترین مستندهایی بودند که به بخش مسابقه راه نیافتند

اسامی فیلم‌های حاضر در بخش مسابقه فیلم‌های بلند پانزدهمین جشنواره سینماحقیقت در حالی دیروز منتشر شد که نام‌های آشنای خط‌خورده و فهرست غایبان به اندازه راه‌یافتگان قابل تامل و جالب توجه بودند. در فهرست آثار راه‌یافته به بخش مسابقه مستند بلند، نام‌هایی چون علیرضا رسولی‌نژاد(ایستوود)، حسن نقاشی(دبستان پارسی)، امید نجوان(ساموئل خاچیکیان؛ یک گفت‌وگو) و محسن اسلام‌زاده(هیچ‌کس منتظرت نیست) جلب توجه می‌کند. از سوی دیگر اما چند مستند بلند که پیش از این گفته می‌شد بخت حضور در بخش مسابقه را دارند، مورد توجه هیأت انتخاب قرار نگرفتند. از میان این مستندها می‌توان به اینها اشاره کرد: «سیاوش در آتش»(کیوان مهرگان)، «علی مُسیو»(مسعود میر) و «رادیوگرافی یک خانواده»(فیروزه خسروانی). بخش مستندهای بلند مسابقه ملی یکی از مهم‌ترین بخش‌های جشنواره سینماحقیقت است و معمولا رقابت فشرده‌ای میان مستندسازان برای حضور در این بخش وجود دارد. عموما هم بعد از معرفی فیلم‌های بخش مسابقه، چند مستند مهم و شاخص بیرون فهرست می‌مانند؛ اتفاقی مسبوق به سابقه که امسال هم رخ داده است.

از قلم افتاده‌ها

اما چند مستند هم که گفته می‌شد بخت حضور در بخش مسابقه جشنواره را دارند در نهایت به این رخداد سینمایی راه پیدا نکردند. «رادیوگرافی یک خانواده» یکی از این آثار است. این فیلم ساخته فیروزه خسروانی و محصول مشترک ایران، نروژ و سوئیس، اواخر سال ۲۰۲۰ برنده جوایز بهترین مستند بلند و استفاده خلاقانه از تصاویر آرشیوی از فستیوال ایدفا در هلند شد و جایزه آینه‌نقره‌ای انتخاب مخاطبان فستیوال اُسلوی نروژ را هم گرفت. در شروع این فیلم که مستندی روایی است، از زبان راوی می‌شنویم: «مادر با عکس پدر ازدواج کرد.» در خلاصه روایت فیلم آمده «این جمله، استعاری نیست. بلکه توصیف شکل واقعی ازدواج والدین خود کارگردان است»؛ «یه تابستون که پدر برای تعطیلات دانشگاه، از سوئیس به ایران اومده بود، با مادر توی یه مهمونی بزرگ خونوادگی آشنا شد؛ و ناغافل، عاشق شد.»

دیگر مستند ناکام از حضور در پانزدهمین جشنواره سینماحقیقت «سیاوش در آتش» است. این مستند که توسط کیوان مهرگان کارگردانی شده با تمرکز بر زندگی و زمانه هنری محمدرضا شجریان، تحولات موسیقی و شعر فارسی را در بستر تاریخ اجتماعی ایران روایت می‌کند. در این مستند تعدادی از چهره‌های سرشناس موسیقی، سیاست و فرهنگ به‌عنوان شاهدان تاریخی وقایع، خاطرات و نگاه خود را روایت می‌کنند.

همچنین باید از مستند «علی مُسیو» ساخته مسعود میر نام برد که از تولیدات مرکز گسترش سینمای مستند و تجربی، متولی جشنواره سینماحقیقت است ولی در نهایت به فستیوال راه پیدا نکرد. مستند «علی مُسیو» به کارگردانی مسعود میر درباره یکی از چهره‌های شاخص جنبش مشروطیت است. این مستند شناخت‌نامه‌ای است مصور برای معرفی و غبارزدایی از شخصیت‌های مهم جنبش مشروطه. علی مُسیو با سازماندهی ارتشی سری از میان وطن‌پرستان و آزادی‌خواهان آذربایجان تحت عنوان مرکز غیبی، سنگ مقاومت در تلاش برای وقوع انقلاب و البته شکستن محاصره تبریز را بنا گذاشت و در این راه از مال و جان و فرزندان خود گذشت. مستند نیمه بلند «اهواز بالای پایین شهر» ساخته حبیب باوی ساجد از دیگر فیلم‌های مهم راه نیافته به جشنواره سینما حقیقت امسال است. این مستند درباره مشکلات اقتصادی شهر اهواز است. جز اینها چندین مستند دیگر هم به دلایلی مورد توجه هیأت انتخاب قرار نگرفتند.

۲۳ مستند بلند بخش مسابقه ملی

آن مرد با اتوبوس آمد ..... (نیما مهدیان)
احتضار..... (حجت طاهری)
استخوان‌های شکسته..... (علیرضا معماریانی)
از رنج عاشقی ..... (علی‌اکبر نوروزپور)
ایستوود..... (علیرضا رسولی‌نژاد)
برف‌گیر..... (کیارش اشراقی و مرتضی قاضیان)
برقه ..... (اصغر برقه)
پهلوانان نمی‌میرند..... (شراره عطاری)
جابه‌جایی یا نابه‌جایی.... (پریسا گرگین)
چهره‌پرداز..... (جعفر نجفی)
دبستان پارسی ..... (حسن نقاشی)
ریتم کند..... (محسن علیدادی)
سمفونی حمید..... (جعفر صادقی)
ساموئل خاچیکیان؛ یک گفت‌وگو .... (امید نجوان)
سرباز شماره صفر .... (محمد سلیمی‌راد)
شرق وحشی..... (مجتبی اسماعیل‌زاده)
کنتر پوان ..... (محمدرضا فرزین‌نیا)
گزارش یک کوچ ... (عبدالخالق طاهری)
مشق امشب ..... (اشکان نجاتی و مهران نعمت‌الهی)
ننه مخمل..... (امیر حسین خلیل‌زاده)
هیچ‌کس منتظرت نیست ..... (محسن اسلام‌زاده‌اسکستانی)
هنگامه ارکستر مجلسی سازها به رهبری قباد شیوا..... (سیدمجید حسینی‌همدانی)
یکی از رویاهای من..... (محسن هادی)

تئاتر

فهیمه پناه‌آذر
روزنامه‌نگار

چخوف تر از چخوف

مضحکه ۲نمایشنامه مرغ دریایی و دایی‌وانیای چخوف که در تماشاخانه سنگلج اجرا می‌شود

از هفته دوم آبان‌ماه، نمایش «مرغ دریایی دایی وانیا» به نویسندگی آرمان طیران و کارگردانی حسین حیدری‌پور در تماشاخانه سنگلج روی صحنه رفته است. اجرای این نمایش تا ۱۲آذر ادامه دارد. طیران به‌عنوان نویسنده نمایش، نگاه پارودی(مضحکه) به ۲نمایشنامه «مرغ دریایی» و «دایی وانیا»ی چخوف داشته و این دو نمایشنامه را به همین سبک و سیاق نوشته است. در «مرغ دریایی دایی وانیا» بخشی از داستان مربوط به «مرغ دریایی» و بخشی دیگر مربوط به «دایی وانیا»است. در این دو نمایشنامه نشانه‌های زیادی از انفعال شخصیت‌های داستان وجود دارد؛ کاراکترهایی که در نظام سرمایه‌داری، سرزمین خود را از دست می‌دهند، اما هیچ کاری برای نجات آن انجام نمی‌دهند. در این اثر نمایشی تمام کاراکترهای تأثیرگذار هر دو نمایشنامه انتخاب و به‌صورت شخصیت‌های ایرانی در دوران قاجار به تصویر کشیده شده‌اند. البته نمایشنامه «مرغ دریایی دایی وانیا» در عین حال که در داستان و شخصیت‌ها وامدار ۲ نمایشنامه چخوف است، اثری مستقل به‌حساب می‌آید.

سفر مرغ دریایی چخوف به ایران

حسین حیدری‌پور، کارگردان این اثر نمایشی درباره اینکه نمایش چه چیزی را به مخاطب خود بیان می‌کند، به همشهری می‌گوید: «در این نمایش، مشخصا سردرگمی و بی‌عملی روشنفکران، تنهایی و فلاکت مردم عامی، سرخوردگی تفکرات و جنبش‌های اجتماعی و سیاسی، ناکارآمدی نظام‌های حاکمیتی کهنه و پوسیده، وجود خرافات و باورهای عمیقا ضددینی و فرهنگ غربزدگی دیده می‌شود و همه مضامین در نظام ایرانیزه شده در قالب پارودی آورده شده است.»

وی همچنین در ادامه به داستان نمایش اشاره می‌کند: «متن موجود آداپتاسیون از ۲متن چخوف نیست و لزوما ارتباطی با نمایشنامه‌های چخوف ندارد. داستان در زمان قاجار می‌گذرد. مرغ دریایی چخوف به ایران کوچ می‌کند و این خبر به گوش درباریان می‌رسد که وی برای بازگرداندن به سمت ایران می‌آید؛ به همین جهت گروه تئاتری در ایران تشکیل می‌شود که نمایشنامه‌های وی را در حضورش برای خیر مقدم اجرا کنند. این سفر و تشکیل گروه، همزمان است با درگیری‌ها و آشوب‌هایی که به اوج خودش رسیده است. همه درباریان فرار می‌کنند و تنها بازیگری که می‌ماند ژوکر میرزاست که می‌توان گفت همان سیاه تخت حوضی در نمایش‌های آیینی و سنتی ایرانی است.»

حیدری‌پور درباره آوردن یک نمایش ایرانی روی صحنه اضافه می‌کند: «زمانی که می‌خواهیم درباره نمایش ایرانی سخن به میان بیاوریم، آن را بر صحنه اجرا کنیم. نمی‌توان خیمه‌شب‌بازی را نادیده گرفت. نمایش سنتی خیمه شب‌بازی همیشه جزو سرگرمی‌های دیرین مردم کوچه و بازار در گذشته بوده و هنرمندان آن زمان با استفاده از وجه فضای کمدی و فضای نقادانه شخصیت‌های این نمایش حرف مردم را به گوش شاهان زمان خود می‌رساندند که این شیوه با موضوع نمایش ما بی‌ارتباط نبود. نمایش سنتی خیمه‌شب‌بازی به‌عنوان یکی از گونه‌های تأثیرگذار از هنر کوچه و بازار در فرهنگ ایرانی تنیده شده که در دل خود فرهنگ عامیانه را در خود جای داده است. ما در بخش‌های دیگر این نمایش از گونه‌های دیگر نمایش‌های سنتی مثل زن پوشی، نقالی و... بهره برده‌ایم.»

حیدری‌پور همچنین از اجرای نمایش در تماشاخانه سنگلج می‌گوید: «خیلی خوشحالم در تماشاخانه‌ای نمایش را به صحنه بردم که بیش از نیم‌قرن از تأسیس آن می‌گذرد و در این سال‌ها بزرگان نام‌آوری روی این صحنه بودند. سنگلج شناسنامه‌ای پروزن برای نمایش ایرانی و تئاتر است و امیدوارم با بهتر شدن شرایط تئاتر باز هم رونق خود را به‌دست بیاورد و با حمایت‌ها تئاتر به سبد فرهنگی مردم بازگردد.»

خبر

مستندهای کمیاب در خانه هنرمندان

در تازه‌ترین برنامه سینماتک خانه هنرمندان ایران، مجموعه‌ای از آثار با عنوان «مستندهای کمیاب» به نمایش در می‌آید. «خندق» ساخته پرویز کیمیاوی، «بازار مسگرها» اثر ژیلا مهرجویی، «دراویش خاکسار» ساخته جواد گنجی‌زاده، «گنجینه‌های گوهر» اثر ابراهیم گلستان و «لحظاتی چند با دراویش قادری» ساخته منوچهر طبری مستندهایی هستند که در این برنامه نمایش داده خواهند شد. پس از نمایش این مستندها نیز نشست نقد و بررسی با حضور سامان بیات، پژوهشگر سینما، برگزار می‌شود. مستندهای کمیاب دوشنبه هشتم آذرماه ساعت ۱۷:۳۰ در سینماتک خانه هنرمندان ایران به نمایش درمی‌آید. این برنامه ویژه اعضای سینماتک خانه هنرمندان ایران است.

اکران آنلاین رستاخیز

تهیه‌کننده فیلم «رستاخیز» خبر داد که این فیلم از ۱۶ اسفندماه همزمان با تولد حضرت ابوالفضل(ع) در پلتفرمی به نام حلال چنل که برای عرضه جهانی آن طراحی شده، اکران آنلاین می‌شود. تقی علیقلی‌زاده در گفت‌وگو با ایسنا ضمن اعلام این خبر گفت: تا ۱۶ اسفندماه آزمایش‌های عملیاتی متنوعی در این پلتفرم انجام خواهد شد تا در مقطع فاز بهره‌برداری از کارایی حداکثری برخوردار باشد. رستاخیز قرار است به سه زبان عربی، فرانسه، فارسی و ۱۰ زبان دیگر در مدت زمان ۲ ساعت در پلتفرم حلال چنل و پلتفرم‌های داخلی توزیع شود. رستاخیز آخرین ساخته احمد رضا درویش روایتی از نهضت عاشواست. این فیلم نخستین بار، ۸سال پیش درجشنواره فیلم فجر به نمایش درآمد و ۹جایزه را به‌خود اختصاص داد.

جهان‌نما

سیاوش فلاح پور
روزنامه‌نگار

فصل سقوط ارز

بسیاری از کشورهای منطقه خاورمیانه در پی بحران‌های جهانی و داخلی شاهد سقوط ارزش پول ملی خود مقابل دلار هستند

اعتراضات شهروندان ترکیه به شرایط اقتصادی و سقوط ارزش لیر مقابل دلار، به یکی از مهم‌ترین خبرهای این روزها نزد رسانه‌های منطقه و جهان تبدیل شـــده است. ترکیه دســـت‌کم طی ۲دهه گذشته شاهد چنین اعتراضات گســـترده‌ای با محوریت مسائل معیشتی، اقتصادی و ارزی نبوده و دامنه این اعتراضات برای افکار عمومی قابل توجه است. اما اقتصاد ترکیه، تنها قربانی سقوط نرخ ارز نیست. نگاهی به وضعیت اقتصادی منطقه نشان می‌دهد کشور لبنان نیز از سال ۲۰۱۹ تاکنون، شاهد سقوط آزاد پول ملی خود مقابل دلار بوده است. برای درک ابعاد نگران‌کننده این تحولات، کافی اســـت بدانیم ارزش لیر لبنان طی ۴دهه قبل از سال ۲۰۱۹ (حتی در اوج دوران جنگ داخلی این کشـــور از ۱۹۷۵ تا ۱۹۹۰) در محدوده‌ای ثابت (بین ۱۵۰۰ الی ۱۹۰۰ لیر برای هر دلار) باقی مانده بود. لیست کشورهایی که شاهد سقوط پرسرعت ارز خود هستند، به ترکیه و لبنان ختم نمی‌شود. بررسی‌ها نشان می‌دهد اقتصاد منطقه خاورمیانه و شـــمال آفریقا روزبه‌روز بیشتر درگیر بحران بی‌ثباتی ارزی و کاهش ارزش پول ملی خود می‌شـــود. در این میان حتی نام برخی از کشورهای متحد غرب که در معرض هیچ‌گونه فشار سیاسی-امنیتی خارجی مانند جنگ و تحریم قرار نداشته‌اند نیز دیده می‌شـــود. مرکز پژوهش‌های عربی در اوایل سال میلادی ۲۰۲۰ با انتشار گزارشی هشدار داد منطقه خاورمیانه به‌زودی میزبان پس‌لرزه‌های بحران مالی جدید در غرب اســـت؛ پس‌لرزه‌هایی که بدون شک یکی از مهم‌ترین نشانه‌های آن، سقوط ارزش پول ملی است. این سقوط به‌معنای افزایش تورم و در نتیجه، تشدید فشارهای معیشتی بر مردم خواهد بود. بر این اساس شاید بتوان گفت مهار بحران‌های ارزی، یکی از مهم‌ترین اولویت‌های کشورهای منطقه طی سال‌های پیش‌رو است.

لیر ترکیه

سقوط آزاد پول ملی ترکیه، به‌عنوان کشوری که همواره خود را الگویـــی اقتصادی برای جهان اســـلام معرفی می‌کرد، بازتاب گسترده‌ای در سطح رسانه‌ها داشته است. هم‌اکنون ارزش هر دلار به بیش از ۱۲ لیر رسیده است؛ این رقم سال ۲۰۱۹، ۵لیر و در سال ۲۰۰۵ کمتر از یک لیر بود. از جمله مهم‌ترین دلایل این ســـقوط، کاهش نرخ بهره بانکی (از مهم‌ترین سیاســـت‌های اقتصادی دولت اردوغان)، بدهی‌های متراکم شرکت‌های دولتی-خصوصی ترکیه و البته تشـــدید بحران‌های بین‌المللی این کشور در جبهه‌های مختلف (یونان، لیبی، سوریه، آذربایجان و...) عنوان می‌شود. البته ترکیه تلاش می‌کند از ســـقوط پول ملی خود برای تقویت صادرات و همچنین گردشگری استفاده کند.

لیر لبنان

سقوط لیر در لبنان فراتر از پدیده‌ای صرفا اقتصادی است و نمادی از فروپاشی تدریجی نظام حاکم بر این کشور به‌شـــمار می‌آید؛ نظامی که از ابتدای دهه ۱۹۹۰ میلادی براساس توافقی میان طوایف مذهبی مختلف شکل گرفته است. اکنون ارزش هر دلار از ۱۵۰۰ لیر در ســـال ۲۰۱۹ به بیش از ۲۵هزار لیر رسیده است. فساد اقتصادی گســـترده در نظام بانکی لبنان و عدم توانایی این کشور برای بازپرداخت بدهی‌های خارجی، مهم‌ترین دلیل این سقوط آزاد به‌حساب می‌آید. در حاشیه این شرایط، بیش از ۶۰درصد شهروندان لبنانی به‌دلیل افزایش تورم زیر خط فقر قرار گرفته‌اند.

لیر سوریه

اقتصاد سوریه قربانی جنگ اســـت؛ جنگی که طی ۱۰ســـال بخش بزرگی از زیرساخت‌های اقتصادی و مدنی این کشور را به کلی ویران کرد. حتی زمانی که ارتش سوریه با کمک متحدان موفق شـــد تروریســـم داخلی را شکست دهد، تحریم‌های آمریکا اجازه ورود ســـرمایه برای بازسازی این کشور را نداد. هم‌اکنون هر دلار در بازارهای سوریه بین ۳۵۰۰ تا ۴هزار لیر معامله می‌شود؛ درحالی‌که ارزش دلار پیش از جنگ داخلی ۵۰لیر بود. کاهش منابع ارزی و عدم دسترســـی دولت سوریه به منابع نفتی، این وضعیت را وخیم‌تر کرده است.

ریال یمن

یمن از دیگر کشـــورهای منطقه اســـت که در سایه جنگ و محاصره، بســـیاری از ظرفیت‌های اقتصادی خود را از دســـت داده اســـت. به این ترتیب، هر دلار معادل بیش از ۱۴۰۰ ریال یمنی اســـت؛ درحالی‌که تا پیـــش از تجاوز ائتلاف عربستان و امارات به این کشور در ســـال ۲۰۱۴، ارزش دلار تنها ۲۵۰ ریال بود. بی‌ثباتی در اداره نظام بانکی، مصادره اموال ملی در خارج از کشـــور، توقف صادرات نفت که ۷۵درصد از درآمد دولت را تشکیل می‌داد و تداوم شرایط جنگی از جمله مهم‌ترین دلایل سقوط مستمر ریال یمن مقابل دلار است.

پوند مصر

بانک جهانی در ســـال گذشـــته اعلام کـــرد تمام کشورهای در حال توســـعه که وابستگی قابل توجه به منابع صندوق بین‌المللی پول داشته باشـــند، به‌زودی شاهد سقوط نرخ ارز خواهند بود. بدون شک یکی از مهم‌ترین مصادیق این الگو، مصر است؛ کشوری که پس از کودتای سال ۲۰۱۴ برای تامین نیازهای مالی خود به طرز بی‌ســـابقه‌ای از نهادهای مالی خارجی استقراض می‌کند. در عین حال باید توجه داشت یکی از شروط این نهادها برای کمک مالی، آزادسازی نرخ ارز است. بر این اساس، ارزش هر دلار از ۸پوند در سال ۲۰۱۵ به بیش از ۲۰پوند رسیده است. پیش‌بینی می‌شود پول ملی مصر با شیبی تندتر طی سال‌های آینده ارزش خود مقابل دلار را از دست بدهد.

دینار الجزایر

جدیدترین کشور عربی که به لیست بحران‌های ارزی منطقه اضافه شده، الجزایر است؛ کشوری که از ثبات داخلی خوبی برخوردار بوده و برای تامین بودجه خود به‌طور عمده بر فروش انرژی تکیه دارد. اما سقوط قیمت نفت و گاز تا سال ۲۰۲۰ و بحران کرونا، اقتصاد الجزایر را هم درگیر بحران کرد؛ به‌گونه‌ای که ارزش هر دلار از ۷۵دینار در سال ۲۰۱۴ به بیش از ۲۰۰دینار هم‌اکنون افزایش یافته است.

تمام اینها در حالی است که پیش‌بینی می‌شود کشورهای غربی (مخصوصا فرانســـه و آمریکا) به‌دلیل نارضایتی از روابط گسترده الجزایر با چین، فشـــارهایی را بر اقتصاد این کشور طی سال‌های آینده تحمیل کنند.

کرونا دوباره اقتصاد جهانی را پایین کشید

شیوع گونه جدید ویروس کرونا، اقتصاد جهانی را که در حال جان گرفتن بود وارد بحرانی تازه کرده است

گزارش

گونه جدید ویروس کرونا که دنیا را نگران کرده، زودتر از هر چیزی، سراغ بازارهای جهانی رفته اقتصاد جهانی را که تازه در حال بهبودی از دو سال مشقت همه‌گیری کرونا بود، وارد بحران کرده است. به گزارش بی‌بی‌سی، موج نگرانی‌ها از کشف این گونه ویروس کرونا و گزارش‌ها درباره شناسایی آن در چند گوشه دنیا باعث شد تا بازارهای بزرگ در آمریکا، انگلیس، فرانسه و آلمان به هم بریزد و قیمت نفت هم کاهش پیدا کند. در میان کسب‌وکارها، سهام بنگاه‌های مسافرتی و هتلدارها بیشترین ضربه را خورده و ارزش سهام برخی از بزرگ‌ترین آنها بین ۱۰ تا ۱۵ درصد سقوط کرده است.

نگرانی‌ها درباره این گونه جدید، باعث شده تا کشورهای زیادی، پرواز به آفریقای جنوبی، کشوری که ویروس در آن شناسایی شده را منع کنند. سازمان بهداشـــت جهانی دیروز این گونه جدید را «اومیکرون» نامیده و گفته که این ویروس بسیار نگران‌کننده است. این ویروس نخستین بار در ۲۴نوامبر (۴روز پیش) از سوی آفریقای جنوبی به سازمان بهداشت جهانی گزارش شد و تاکنون در آلمان، بلژیک، هنگ‌کنگ و اسرائیل شناسایی شده است. انگلیس، آمریکا، برزیل، استرالیا و اتحادیه اروپا پرواز از مبدا آفریقای جنوبی و کشورهای همسایه و نزدیک آن را یا ممنوع و یا محدودیت‌هایی علیه آنها برقرار کرده‌اند. سازمان بهداشت جهانی در بیانیه‌ای درباره این گونه جدید گفته اســـت: «این ویروس تعداد بسیار زیادی جهش دارد که برخی از آنها نگران‌کننده هستند.»

این سازمان گفته است؛ دانشمندان به چند هفته وقت نیاز دارند تا اثرات این گونه جدید را بررسی و تعیین کنند که چقدر مسری است.

اما برخلاف دانشـــمندان، بازارهای جهانی نمی‌توانند در گوشه‌ای منتظر بنشینند؛ آنها از همین حالا واکنش‌های شدیدی به انتشار این گونه جدید از خود نشـــان داده‌اند. جفری هالی، تحلیلگر بازار در گزارشی درباره افت بازارها در روز جمعه نوشته است: «سرمایه‌گذاران اول شلیک می‌کنند و بعد سؤالات شان را می‌پرسند.» شاخص FTSE در لندن بزرگ‌ترین کاهش در یک ســـال اخیر را تجربه کرده و در میان بزرگ‌ترین نام‌ها در لیســـت ۱۰۰ شرکت این شاخص، بانک‌های پیشـــرو مثل لویدز و اچ‌اس‌بی‌سی و بارکلیز بیشترین افت را تجربه کرده و ارزش سهامی آنها، ۷درصد افت کرده است. در همین لیست، یک شرکت فروش آنلاین ۴٫۵درصد رشد را تجربه کرد. دلیل آن هم این اســـت که درصورت برقراری مجدد محدودیت‌های شدید، دوباره خرید و فروش آنلاین رواج خواهد گرفت.

به گزارش خبرگزاری آسوشیتدپرس، شاخص S&P 500 در آمریکا هم ۲٫۳درصد افت کرده و وال‌استریت بدترین روز خود از زمستان سال پیش را تجربه کرده است. نیل ویلســـون، تحلیلگر بازار به بی‌بی‌سی گفته است نگرانی بزرگ سرمایه‌گذاران این اســـت که گونه جدید، به قرنطینه‌های جدید، محدودیت تردد و رشد اقتصادی کمتر منجر شود.

در آلمان و فرانســـه هم بازارها افت بیش از ۳درصـــدی را تجربه کردند. اوروسولا فون درلین، رئیس کمیســـیون اروپا گفته است که این اتحادیه برای مقابله با سفر از کشورهایی که در آنها گونه‌های جدید مشاهده شده، باید «ترمز اضطراری» را بکشد. آن‌سوتر از اروپا و آمریکا، بازارها در آسیا هم شاهد افت بوده‌اند؛ در ژاپن و هنگ‌کنگ و همینطور در هند و کره‌جنوبی نیز شاخص‌ها سقوط کرده‌اند. قیمت نفت هم به‌خاطر هراس از گونه جدید ویروس سقوط کرده است. در مورد نفت، نگرانی این است که تقاضا محدود شود. افت ۱۳درصدی قیمت نفت بزرگ‌ترین کاهش روزانه از زمان شروع همه‌گیری به شمار می‌رود. سقوط قیمت نفت، ارزش سهام شرکت‌های بخش انرژی مانند اگزون و شورون را هم به‌ترتیب ۵٫۳و ۲٫۳درصد کاهش داده است. راس مولد، مدیر سرمایه‌گذاری شـــرکت ا.جی.بل در لندن به بی‌بی‌سی گفته است: «وقتی قیمت نفت سقوط می‌کند یعنی بازار در حال نشان دادن نگرانی خود از کاهش فعالیت‌های اقتصادی است.» قیمت نفت، در هر دو سوی اقیانوس اطلس کاهش پیدا کرده اســـت و انتظار می‌رود درصورت تداوم، بازار به‌خاطر گونه جدید، باز هم سقوط کند. مولد گفته است: «شـــرایط پیش آمده احتمالا بانک‌های مرکزی را کمی محتاط‌تر خواهد کرد و آنها در افزایش نرخ بهره در کوتاه مدت کمی با احتیاط عمل خواهند کرد؛ اما همه‌چیز به این بستگی دارد که آیا گونه جدید کووید-۱۹ باعث اغتشاش چشمگیری خواهد شد و یا در سریع‌ترین زمان ممکن مهار می‌شود.» شرایط فعلی، بیشـــتر از همه نهادهای تصمیم‌گیر، بانک‌های مرکزی را به‌خود مشغول خواهد کرد. بانک مرکزی آمریکا و همینطور اروپا، در پی بهبود نسبی اقتصاد در شرایط بعد از کرونا، در حال تغییر سیاست‌های کلی خود بودند اما حالا با توجه به شوکی که گونه جدید به بازار داده، باید از برنامه‌های خود عقب‌نشـــینی کنند. امانوئل کاو، یکی از رؤسای مرکز استراتژی اروپایی در بارکلیز به سی‌ان‌بی‌سی گفته که با توجه به شرایط بازار، عقب‌نشینی منطقی به نظر می‌رسد. او گفته است تنها وقتی می‌توان به تغییرات بزرگ فکر کرد که مشخص شود تأثیر واکسن‌های فعلی در برابر گونه‌های جدید چقدر خواهد بود.

کشف یک گونه خطرناک جدید از ویروس کرونا اتفاق تازه‌ای نیست و همین حالا گونه دلتا، اروپا دچار بحران کرده است. اما در مورد اومیکرون مسئله این است که بازارهای جهانی، به‌گفته داگلاس پورتر، اقتصاددان ارشد در کاپیتال مارکت، کرونا را مســـئله‌ای مربوط به گذشته می‌دانستند و فکر می‌کردند از آن عبور کرده‌اند. او گفته است: «ویروس همچنان به دنده‌های اقتصاد جهانی در سال ۲۰۲۲ شن می‌پاشـــد و بهبود جهانی اقتصادی را محدود نگه داشته و همچنان به زنجیره تامین جهانی ضربه وارد می‌کند.»

زیادی نگرانیم؟

مکث

یک دانشمند مشاور دولت انگلیس گفته است که گونه جدید ویروس کرونا «فاجعه» نیست که برخی به‌صورت چشمگیری شرایط را بزرگ‌نمایی می‌کنند.

به گزارش بی‌بی‌سی، با وجود هشدار سازمان بهداشت جهانی و دانشمندان متعدد، پروفسور کالسو سمپل، میکروب‌شناسی که به دولت انگلیس مشـــاوره علمی می‌دهد، معتقد است که واکســـن‌های فعلی احتمالا می‌تواننـــد از مردم در برابر بیماری‌های بســـیار جدی محافظت کنند. او گفته است که سختگیری در مسافرت اقدام درستی است و باعث می‌شود که افراد بیشتری واکســـن بزنند. او ضمن رد بزرگ‌نمایی این گونه جدید، درباره اثر واکســـن‌ها روی آن گفته است: «ایمنی به‌دســـت آمده از واکسن‌ها احتمالا همچنان از شما در مقابل بیماری‌های جدی محافظت خواهد کرد.(درصورت ابتلا) احتمالا دچار ســـردرد و زکام و سرماخوردگی سختی خواهید شـــد اما احتمال اینکه به بیمارستان و یا آی‌سی‌یو بروید، یا اینکه فوت کنید، به‌خاطر واکسن‌ها به‌شدت پایین آمده و آنهـــا در آینده هم اثرگذار خواهند بـــود.» با وجود خوش‌بینی او، دانشـــمندان دیگر درباره میزان سرایت این ویروس هشدار داده‌اند و برخی از آنها، اومیکرون را به‌خاطر جهش‌های بسیار زیادش «وحشتناک» خوانده‌اند.

شربت‌گل؛ از آوارگی در پشتونستان تا پناهندگی در رم

فتانه احدی
روزنامه‌نگار

شربت‌گل، زن افغانی که در سن ۱۲سالگی چشمان سبز رنگش، او را به شهرت جهانی رساند، به ایتالیا پناهنده شده است. دفتر ماریو دراگی، نخست‌وزیر ایتالیا، ۴آذرماه امسال اعلام کرد که شربت‌گل، به رم رسیده است. در بیانیه منتشرشده از سوی دفتر دراگی آمده است که پس از وقایع تابستان امسال و چیره شدن طالبان بر افغانستان، برخی فعالان جامعه مدنی از دولت ایتالیا خواسته بودند که به شربت‌گل برای خارج شدن از افغانستان کمک کند. در نتیجه شورای وزیران و ریاست‌جمهوری ایتالیا امکان انتقال او به ایتالیا را فراهم کردند. شربت‌گل ۴۹ساله هرگز نمی‌دانست عکسی که در سنین کودکی در راه بازگشت از مکتب، توسط استیو مک‌کوری، عکاس آمریکایی از او گرفته شد، سرنوشتش را تغییر خواهد داد و او را به چهره‌ای جهانی تبدیل خواهد کرد. هرچند این شهرت علاوه بر فراز و نشیب طولانی، او را بارها به سرخط زندگی بازگرداند.

شربت‌گل در سال ۱۹۸۵، در اردوگاه ناصرباغ پشتونستان که محل زندگی پناهجویان افغان است در شمال پاکستان زندگی می‌کرد که تصویرش روی جلد مجله نشنال جئوگرافیک به‌عنوان به نماد رنج مردم افغانستان چاپ شد و او را شهره جهان کرد. او ۱۷سال بعد، از وجود این عکس سرنوشت‌ساز مطلع شد. عکاس او را پیدا کرد و تصویر را برایش آورد. شربت‌گل آن زمان ازدواج کرده بود و فرزند و شوهر داشت. شربت‌گل ۴ یا ۵سال پس از حمله سال ۱۹۷۹ شـــوروی به افغانســـتان، در میان میلیون‌ها پناهنده افغان به پاکســـتان رفت و در اردوگاه پناهجویان زندگی مشقت‌باری را شروع کرد. او در حمله نیروهای شوروی پدر و مادرش را از دست داده بود. در ۱۳سالگی ازدواج کرد و صاحب ۴فرزند شد. دولت پاکستان در سال ۲۰۱۴ پناهجویان افغان که با ارائه مدارک شناسایی جعلی ملیت پاکستانی دریافت کرده بودند را تحت پیگرد قرار داد. به‌گفته مأموران پاکستانی شربت‌گل در آوریل ۲۰۱۴ با نام «شربت بی‌بی» برای تهیه مدرک شناسایی یا «شـــناختی کارت» در پیشاور اقدام کرده بود. شربت‌گل پس از ۲سال تعقیب و گریز سرانجام به اتهام حمل کارت جعلی هویت پاکستانی در نزدیکی مرز افغانستان دستگیر شد. خود او در گفت‌وگو با بی‌بی‌سی با اشاره به عکسی که باعث شهرتش شده بود می‌گوید: «ضرر این عکس برایم بیشتر از منفعتش بود. این عکس مرا در جهان رسوا کرد. مشهور شدنم باعث شد به زندان بیفتم.»

دادگاه شربت‌گل را به ۱۵روز زندان و اخراج از پاکستان محکوم کرد. هرچند که او در پاکستان زندگی خوبی داشت، اما یک بیگانه و مهاجر بود و این مسئله مشکلات زیادی برایش ایجاد می‌کرد. از دست دادن همسر و دختر بزرگش به‌دلیل بیماری زردی سیاه یا هپاتیت بی و زندانی شدنش او را بسیار رنجاند. او می‌گوید: «افغانستان تنها زادگاهم است اما پاکستان کشور من بود و همیشه آن را به‌عنوان کشورم می‌شـــناختم. قصد داشتم در پاکستان زندگی کنم و آنجا بمیرم ولی آنها بدترین کار را با من کردند. این گناه من نیست که در افغانستان زاده شده‌ام.» بازداشت شربت‌گل در پاکستان واکنش‌های زیادی را در پی‌داشت و مقامات دولت وقت افغانســـتان از جمله سفیر این کشور در پاکستان تلاش‌های زیادی برای آزادی او کردند. زمانی که آزاد شد و به افغانستان بازگشت، از سوی اشرف غنی، رئیس‌جمهور پیشین مورد استقبال قرار گرفت. غنی و همسرش به او خوش‌آمد گفتند و خانه‌ای به او هدیه دادند. رئیس‌جمهور به شربت‌گل وعده داد که برای آموزش فرزندانش و برای درمان خودش که به گواتر و هپاتیت بی مبتلا بود، اقدام می‌کند. حتی به درخواست او برای ایجاد یک نهاد خیریه آموزشی پاسخ مثبت داده و قول دادند این نهاد را به نام شربت‌گل ایجاد کنند که در زمینه آموزش زنان کمک کند. اما با آمدن طالبان به افغانستان، همه‌چیز ویران شد.

شربت‌گل اکنون که با حمایت دولت ایتالیا، مهاجرت دیگری را تجربه می‌کند، گفته که قصد دارد بنیاد خیریه‌ای برای کمک به خانواده‌های فقیر ایجاد کند. شربت‌گل گفته که می‌خواهد از شهرتش برای کمک به یتیمان و زنان بیوه استفاده کند. او در جایی دیگر نیز اینگونه می‌گوید: «اگر من همان موقع که دختر ۱۰ساله بودم به درس‌هایم ادامه می‌دادم و در ۱۳سالگی ازدواج نمی‌کردم شاید تا این حد مشکلات و سختی را متحمل نمی‌شدم. از هموطنانم می‌خواهم که دختران خود را در ســـن کم مجبور به ازدواج نکنند. همانگونه که زمینه تحصیل را برای پسران فراهم می‌کنند، به دختران نیز اجازه تحصیل دهند. امیدوارم در کشورم صلح برقرار شود تا دیگر کسی مجبور به مهاجرت نشود.»

کیوسک

روزنامه لس آنجلس تایمز [آمریکا]

«جمعه سیاه» سرد آمریکا

لس آنجلس تایمز نوشته که حراجی بلک‌فرایدی امسال در آمریکا مثل هیچ سال دیگری نبوده و رونق چندانی نداشته است. امسال دیگر هیچ خبری از صف‌های طولانی مقابل فروشـــگاه‌ها نبود. این روزنامه در گزارشـــی از یک مجتمع تجاری بزرگ در لس آنجلس نوشته که تا ساعت ۱۰فقط ۱۵نفر در صف منتظر باز شدن فروشگاه‌ها بوده‌اند و پارکینگ مجتمع هم کاملا خالی بوده اســـت. چند دلیل عمده باعث شد حراج پایان سال آمریکایی‌ها ســـرد و کم‌رمق باشد. تغییر شـــیوه خرید مردم از خرید حضوری به خرید آنلاین، ناتوانی زنجیره تامین کالا در فراهم کردن تمامی اجناس مورد نیاز مردم و همچنین بالا رفتن قیمت‌ها دلایل اصلی عنوان شده است. البته در پس همه اینها، بحران کرونا قرار دارد که به کلی شرایط اقتصادی و بازار را دگرگون کرده است.

روزنامه واشنگتن پست [آمریکا]

طالبان علیه داعش

واشنگتن پست نوشته که با اعزام نیروهای بیشتری از سوی طالبان به شرق افغانستان، جنگ این گروه با داعش وارد مرحله تازه‌ای شـــده است. بیش از ۱۳۰۰ نیروی طالبان به ولایت ننگرهار اعزام شده‌اند. همزمان، حملات شبانه طالبان علیه مواضع داعش و محل اختفای نیروهای این گروه افزایش پیدا کرده اســـت. اقدامات تازه طالبان علیه شاخه خراسان داعش پس از افزایش حملات تروریستی داعش در نقاط مختلف افغانستان آغاز شده است. داعش نیز در مقابل از مخالفان طالبان خواسته با پیوستن به این گروه، علیه حاکمان جدید افغانستان بجنگند. سران داعش توافق صلح طالبان با آمریکا را خیانت خوانده و از همان ابتدای تســـلط طالبان بر کابل، حملات خود علیه این گروه و همچنین علیه مردم به‌خصوص شیعیان هزاره را آغاز کرده‌اند.

توافق مرزی ارمنستان و آذربایجان

رویداد

سران کشورهای ارمنستان و جمهوری آذربایجان پس از مذاکرات رو در رو که با میانجیگری رئیس‌جمهور روسیه انجام شد، از تعیین حدود مرزهای خود خبر دادند. دیدار مشترک نیکول پاشینیان، نخســـت‌وزیر ارمنستان، الهام علی‌اف، رئیس‌جمهور آذربایجان و ولادیمیر پوتین، رئیس‌جمهور روسیه همزمان با سالگرد امضای توافق آتش‌بس قره‌باغ انجام شده است. طی هفته‌های اخیر، نیروهای دوطرف در حدود تعیین شده قبلی در درگیری‌های پراکنده مواضع یکدیگر را هدف قرار داده بودند. در این درگیری‌ها، چندین نیروی نظامی از دوطرف کشـــته شدند. رهبران ۳کشـــور پس از ۳ساعت مذاکره در سوچی، یک بیانیه مشترک امضا کردند. به گزارش یورونیوز، در متن این بیانیه آمده است: «ما، الهام علی‌اف، رئیس‌جمهور جمهوری آذربایجان، نیکول پاشـــینیان، نخست‌وزیر جمهوری ارمنستان و ولادیمیر پوتین، رئیس‌جمهور فدراسیون روسیه در تاریخ ۲۶ نوامبر در سوچی دیدار کردیم و در مورد آتش بس کامل در مناقشه قره‌باغ به توافق رسیدیم.» برای اجرای مفاد این توافق یک کارگروه سه‌جانبه به ریاست معاونان نخست‌وزیر جمهوری آذربایجان، ارمنستان و معاون نخست‌وزیر فدراسیون روسیه تشکیل شده است.

مناقصه عمومی شماره ۱۴۰۰/۶۴۳

شرکت خدمات انفورماتیک (سهامی عام)

در نظر دارد تأمین تجهیزات مورد نیاز خود به شـــرح ذیل را از طریق مناقصه عمومی واگذار نماید.

موضوع مناقصه	مهلت دریافت اسناد و تحویل پاکات پیشنهادی	سپردهٔ شرکت در مناقصه
تامین و تحویل تجهیزات شبکه، مطابق مشخصات مندرج در اسناد مناقصه	تا ساعت ۱۵:۰۰ روز چهارشنبه مورخه ۱۴۰۰/۰۹/۱۷	ضمانتنامه بانکی و یا واریز وجه به میزان ۴۵۰،۰۰۰،۰۰۰ ریال

شرایط اخذ اسناد

از کلیه اشخاص حقوقی واجد شرایط دعوت به عمل می آید جهت اخذ اسناد مناقصه در ساعات اداری (۸ الی ۱۶)، به نشانی: تهران، بلوار میرداماد، میدان مادر، خیابان شاه نظری، خیابـــان مددکاران (نظام ســـابق)، تقاطع خواجوی، پلاک۶، طبقـــه همکف، دبیرخانه مناقصات (آقای شـــجاعی- شـــماره تماس ۲۷۳۷۰) مراجعه نمایند. جهت اخذ اسناد مناقصه ارائه مدارک ذیل الزامی است:

- معرفی نامه معتبر از جانب شرکت مناقصه گر.
- ارائه گواهینامه معتبر رتبه بندی از سازمان برنامه و بودجه کشور در زمینه شبکه داده های رایانه ای و مخابراتی.

محل تحویل پاکات پیشنهادی، آدرس فوق، دبیرخانهٔ مرکزی شرکت خدمات انفورماتیک می‌باشد.

شرکت خدمات انفورماتیک در رد یا قبول پیشنهادات ارائه شده مختار بوده و هزینه درج آگهی بر عهده برنده مناقصه خواهد بود.

فراخوان ارزیابی کیفی شناسایی سرمایه‌گذار

شرکت آب و فاضلاب استان یزد

بروزرسانی، راهبری، نگهداری و بهره برداری از تاسیسات و تجهیزات سه دستگاه آب شیرین کن شهر یزد به روش ROT

نوبت اول | شناسه: ۱۲۳۱۱۶۹

شرکت آب و فاضلاب استان یزد در نظر دارد در راستای موضوع ماده (۲۰) قانون الحاق برخی مواد به قانون تنظیم بخشی از مقررات مالی دولت (۲) مصوب ۱۳۹۶ مجلس شورای اسلامی و ماده ۲ قانون تشکیل شرکت های آب و فاضلاب مصوب سال ۱۳۶۹، بروزرسانی، راهبری، نگهداری و بهره برداری از تاسیسات و تجهیزات سه دستگاه آب شیرین کن شهر یزد را برای دوره زمانی حداکثر ۷ ساله، به روش ROT و با شرایط ذیل، به سرمایه گذار واجد شرایط واگذار نماید.

الف- شرح مختصری از پروژه:

موضوع پروژه: بروزرسانی، راهبری، نگهداری و بهره برداری از تاسیسات و تجهیزات سه دستگاه آب شیرین کن شهر یزد به روش ROT واقع در خیابان مسکن و شهرسازی، خیابان شهید رجائی و بلوار دانشجو یزد که هرکدام دارای ظرفیت خروجی ۱۰۰ متر مکعب در شبانه روز بوده و به صورت اسمز معکوس کار می کنند و شیرهای برداشت آب در محل آب شیرین کن می‌باشد.

- **سرمایه پذیر :** شرکت آب و فاضلاب استان یزد
- **برآورد حجم آب قابل فروش در کل مدت طرح:** حداکثر ۱۰۹،۵۰۰ متر مکعب در سال در مجموع سه دستگاه آب شیرین کن
- **دوره بهره برداری تجاری:** به مدت حداکثر ۷ سال با ارائه مدل مالی
- **جمعیت تحت پوشش فعلی : ۵۷۰،۹۲۵ نفر**
- **محل اجرا :** شهر یزد
- **ب- شرایط کلی سرمایه گذار:** سرمایه گذار به صورت شخص حقیقی یا حقوقی در بخش صنعت با داشتن سابقه مدیریتی قابل قبول، تامین و تخصیص سرمایه مورد نیاز را به عهده خواهد داشت.
- کلیه متقاضیان می‌توانند جهت دریافت اسناد ارزیابی کیفی و مناقصه از تاریخ انتشار آگهی پس از ثبت نام در پایگاه اینترنتی این شرکت به نشانی www.abfayazd.ir به صورت اینترنتی نسبت به دریافت آن اقدام نمایند. همچنین متقاضیان می‌توانند به صورت حضوری در ساعات اداری به نشانی مناقصه‌گزار واقع در شهر یزد، خیابان آیت ا... کاشانی، دفتر قراردادها مراجعه و اسناد مناقصه را دریافت نمایند. جهت کسب اطلاعات شماره تلفن ۳۱۶۴۳۱۲۴-۰۳۵ اعلام و تصریح می‌گردد مستندسازی در پایگاه اطلاع رسانی مناقصات به نشانی iets.mporg.ir قابل مشاهده می‌باشد.
- **ج- برنامه زمانبندی:** آخرین مهلت ارائه پیشنهاد به دبیرخانه مناقصه‌گزار تا ساعت ۱۴ مورخ ۱۴۰۰/۰۹/۲۸ خواهد بود.
- پاکت‌های مناقصه‌گران توسط کمیسیون مناقصه‌ای که در ساعت ۱۰ صبح مورخ ۱۴۰۰/۰۹/۳۰ در محل اتاق جلسات کارفرما، واقع در ساختمان ستاد تشکیل می‌گردد، بازگشایی خواهد شد.

شرکت آب و فاضلاب استان یزد
سهامی خاص

■حضرت امیر المؤمنین علی ع:
برکت عمر، در عمل نیکو است.

■اذان ظهر: ۱۱:۵۲ ■غروب آفتاب: ۱۶:۵۲
■اذان مغرب: ۱۷:۱۱ ■نیمه‌شب‌شرعی: ۲۳:۰۸
■اذان صبح: ۵:۲۵ ■طلوع آفتاب: ۶:۴۵

تولید؛ پشتیبانی‌ها، مانع زدایی‌ها

همشهری

■یکشنبه ۷ آذر ۱۴۰۰ ■سال بیست و نهم ■شماره ۸۳۷۳

روزنامه اجتماعی، فرهنگی، اقتصادی

■صاحب امتیاز: مؤسسه همشهری

■دفتر مرکزی: تهران، خیابان ولیعصر (عج)، کوچه تورج، شماره ۱۴
■کدپستی ۴۵۹۵۶-۱۹۶۶۶ ■تهران، صندوق پستی ۱۹۳۹۵/۵۴۴۶
■تلفن: ۲۳۰۲۳۰۰۰، نمابر: ۲۲۰۴۶۰۶۷

■چاپ: همشهری ■تلفن: ۴۸۰۷۵۰۰۰
■همشهری: www.hamshahrionline.ir
■سایت روزنامه: newspaper.hamshahrionline.ir

توزیع و اشتراک:
موسسه نشرگستر امروز نوین
■تلفن: ۶۱۹۳۳۰۰۰

سازمان آگهی‌ها و نیازمندی‌ها:
■خیابان قائم‌مقام فراهانی، میدان شعاع، خیابان شهید خدری شماره ۲۹ - طبقه اول ■ تلفن: ۸۴۳۲۱۷۰۰ - ۸۸۸۶۱۸۱۹

صفحه آخر

ذره خاکم و در کوی توأم جای خوش است
ترسم ای دوست که بادی ببرد ناگاهم
حافظ

زنگ خطر نتایج پژوهش کودک آزاری

فقط طی دیروز ۲گزارش کودک‌آزاری که یادآور تراژدی‌هایی دردناک بود یکی در افغانستان و دیگری در ایران منتشر شد و بار دیگر نشان داد برخی خانواده‌ها نسبت به خطرهایی که در کمین کودکان‌شان است ناآگاه یا کم‌توجه هستند. اگرچه اصل اول روانشناسی کودک به والدین توصیه می‌کند که بچه‌ها را تنها نگذارند اما برای محیط‌هایی که کودکان به ناچار باید در غیاب والدین خود تحت آموزش یا مراقبت قرار بگیرند اصول آموزشی مهمی وجود دارد که با یک جست‌وجوی مختصر در اینترنت هم می‌توان به آنها دست یافت و مطابق این اصول بین‌المللی، شرعی و عرفی رفتار کرد. اما آنچه اهمیت پیروی و به‌کارگیری این اصول را گوشزد می‌کند نتایج تحقیقی است که درمجموع روی ۱۰هزارو۳۰۲نفر بزرگسال در کشورهای اتریش، بلژیک، آلمان، رومانی، اسپانیا و انگلیس انجام شده است. به گزارش دیلی‌میل، تحقیق یادشده که با همکاری دانشگاه وویرتال آلمان صورت گرفته است نشان می‌دهد سه‌چهارم کودکان سال‌های گذشته و بزرگسالان امروز که در باشگاه‌های ورزشی یا سایر محیط‌های آموزشی در غیاب والدین خود تحت آموزش بوده‌اند به‌نوعی قربانی سوءاستفاده، خشونت یا آزار کارکنان آنجا قرار گرفته‌اند. این آمار از آن رو اهمیت دارد که جامعه آماری کشورهای یادشده به‌علت ویژگی‌های فرهنگی منع کمتری برای افشای واقعیت دارند؛ اما صدای بلند زنگ خطر به‌حدی است که اگر احتمال بدهیم نیمی از این خطر هم در کشور ما وجود داشته باشد (خوش‌بینی محض) باز هم قابل توجه است و باید نسبت به آن حساس بود و اصول مراقبت‌های کودک را به‌کار برد.

بحران کارت‌های بدون موجودی...

فاطمه عباسی

آنطور که بانک مرکزی به‌تازگی اعلام کرده، بیش از ۴۰۸میلیون کارت بانکی در بین جمعیت ۸۵میلیون نفری کشور وجود دارد که تنها ۱۱۹میلیون آن در خردادماه ۱۴۰۰حداقل یک تراکنش داشته و ۳۰۰میلیون کارت بلااستفاده افتاده است. آنطور که آمارها می‌گویند، هم‌اکنون معادل ۴۰۸میلیون‌و۸۵۳ هزار و ۶۳۰عدد کارت بانکی در قالب کارت برداشت، اعتباری، هدیه و کارت پول الکترونیک در کشور وجود دارد؛ یعنی در کیف پول هر ایرانی بالای ۱۸سال حداقل ۷کارت بانکی وجود دارد که به اجبار برای پرداخت حقوق، پرداخت وام و تسهیلات، باز کردن حساب‌های مختلف و... به مشتریان بانکی تحمیل می‌شود و درنهایت استفاده چندانی ندارند؛ کارت‌هایی که اغلب خالی از پول هستند و بعضا هیچ استفاده‌ای هم از آنها نمی‌شود، اما صرفا به دلایلی مثل بسته‌نشدن حساب یا داشتن موجودی اندک همچنان فعال هستند و یکی از این کارت‌ها هم به‌احتمال خیلی زیاد متعلق به بانک ملی است؛ چراکه این بانک با تعداد ۴۶میلیون‌و۷۰۲هزارو۲۷۷ کارت، بیشترین صدور کارت برداشت در میان بانک‌ها و مؤسسات اعتباری کشور را دارد. این درحالی است که در برخی کشورهای توسعه‌یافته تعداد کارت‌های بانکی در دست هر نفر ۴ تا ۵عدد است. با این تفاوت که سیستم بانکی در این کشورها دارای ساختار یکپارچه و زیرساخت پیشرفته است؛ چیزی که جای آن در کشور ما هنوز خالی است و تجمیع کارت‌ها می‌تواند از بروز مشکلاتی مانند گم شدن کارت‌ها جلوگیری کند. به اینها اضافه کنید خطرات مرتبط با سرقت و کیف‌قاپی‌های رایج را که در هر بار بروز سبب گرفتاری‌های متعدد برای آنهایی می‌شود که در کیف پول‌شان چندین کارت چپانده‌اند؛ ضمن اینکه به اعتقاد کارشناسان اقتصادی، تعدد بالای کارت‌های بانکی به فساد و اختلاس و هرگونه اقدام مالی غیرمعمول دیگر کمک می‌کند و فرار از مالیات با تنوع کارت‌های بانکی ممکن است. از طرف دیگر تعداد بالای این کارت‌ها کار را برای گرفتن مالیات از مجموع درآمد و تشخیص درآمد هر فرد سخت و سخت‌تر می‌کند. بیش از ۴۰۸میلیون کارت بانکی در کشور ۸۵میلیونی ما وجود دارد و در حال گردش است. این خبر با واکنش گسترده‌ای روبه‌رو شد. به گزارش ایسنا، مانده کارت‌های بانکی صادرشده بانک‌ها تا پایان مهر امسال حاکی از آن است که هم‌اکنون معادل ۴۰۸میلیون‌و۸۵۳هزار و ۶۳۰عدد کارت بانکی در قالب کارت برداشت، اعتباری، هدیه و کارت پول الکترونیک در کشور وجود دارد. تا پایان مهر سال جاری، بالغ بر ۲۶۷میلیون‌و۱۴۵هزارو۸۴۰عدد کارت بانکی از نوع برداشت در کشور وجود دارد؛ یعنی هر ایرانی بالای ۱۸سال حداقل ۴کارت بانکی دارد. در این میان، تقریبا ۷۰درصد ایرانی‌ها در کیف یا کمد خود، کارت بانک ملی را دارند؛ چراکه بانک ملی با ۴۶میلیون‌و۷۰۲هزار و ۲۷۷کارت، بیشترین آمار صدور کارت برداشت در میان بانک‌ها و مؤسسات اعتباری کشور را داشته است. بانک‌های صادرات، ملت و سپه در رده‌های بعدی قرار دارند و بانک خاورمیانه کمترین تعداد کارت برداشت را در شبکه بانکی صادر کرده است. این سؤال مطرح است که واقعا شیوه‌ای هست که به تجمیع این کارت‌ها بینجامد؟

اول آخر

لبخند ژوکوند بر ترک موتور...

عکس: منا عادل

عدد خبر

۵۰۰۰۰۰ خودرو

سفرهای جاده‌ای مردم در هفته گذشته برخلاف روزها و هفته‌های آبان‌ماه امسال روند صعودی به‌خود گرفت و بیش از ۵۰۰ هزار خودرو بیشتر از هفته قبل از این بررسی در محورهای مواصلاتی مشاهده شدند.

۱۰۰۰۰۰ تن

وزیر جهاد کشاورزی گفت: درمجموع ۱۰۰هزار تن کسری گوشت داریم که از خارج از کشور وارد می‌شود. نگاه دولت بر این است که می‌توان این کسری گوشت را از کشورهای همسایه تامین کرد و لزومی ندارد که حتما از کشورهای دوردست وارد کنیم.

۵۰۰ نیرو

سرپرست مرکز اورژانس تهران با بیان اینکه به‌علت کمبود نیروی انسانی برخی از پایگاه‌ها تعطیل شده است، گفت: اکنون در ۲۲۴ پایگاه اورژانس ۱۷۸۰نیرو فعالیت می‌کنند؛ یعنی هر پایگاه حدودا ۲ نفر تکنسین اورژانس کم دارد که با این شرایط هم‌اکنون حدود ۵۰۰ نیرو کم داریم و فقط سعی می‌کنیم که پایگاه‌ها را سرپا نگه داریم.

مان

حباب خانگی گیاهانم

شیدا اعتماد

وقتی هوای شهر آلوده است هر چقدر هم که محیط خانه خوشایند و دوست‌داشتنی باشد باز هم فرقی نمی‌کند. انگار آن رنگ خاکستری که صبح با کنار زدن پرده‌ها خودش را نشان می‌دهد مستقیم می‌آید و می‌نشیند روی روان آدم. دیگر هر کاری هم که بکنی خاکستری سر جای خودش است. همه‌چیز از پشت آن کدر و بی‌روح است.

سال‌هاست که به‌خاطر نداشتن حیاط و چشم‌انداز، خانه را با ده‌ها گلدان شریک شده‌ام که رنگی را که پنجره رو به شهر ندارد به خانه هدیه بدهند. توی خانه هر جا چشم می‌گردانم سبز است و سبز. اما آن خاکستری عمیق که بوی دود می‌دهد و چشم‌هایم را می‌سوزاند، نمی‌توانم فراموش کنم. مگر شب باشد و پرده‌های خانه کیپ تا کیپ کشیده باشند و هیچ پنجره‌ای را باز نکنم. آن‌وقت شاید بتوانم فراموش کنم که به جای شهر در اگزوز یک ماشین زندگی می‌کنم.

نور و گیاه‌ها و استفاده از رنگ‌ها البته که در ایجاد حس زندگی و خوشایند در خانه مهم و ضروری هستند. اما همه اینها وقتی کنار دود پشت پنجره قرار می‌گیرند، نمی‌توانند نقش چندانی داشته باشند. مخصوصا که هر روز باید توی دل همین دود برویم. توی دل همین دود بچه‌هایمان را بفرستیم مدرسه. توی دل همین دود دلیلی برای شاد بودن پیدا کنیم.

گیاه‌ها، در این روزهای خاکستری بهترین تکیه‌گاه هستند. چشم‌انداز سبزی که به بهبود هوای خانه هم کمک می‌کنند و جلوه‌ای از بهشت گمشده حیاط‌های قدیمی را به خانه‌های آپارتمانی هدیه می‌دهند. هرگز نمی‌توانم بدون گیاهان زندگی کنم. آن چیزی که ادامه زندگی در شهر خاکستری را برای من شهرنشین ممکن می‌کند همین گیاه‌ها هستند. اما به‌خاطر همین گیاه‌ها هم هست که نمی‌توانم پرده‌های خانه را کشیده نگه دارم و با خاکستری آسمان مواجه نشوم. به‌خاطر همین گیاه‌هاست که باید گاهی پنجره‌ها را باز کنم تا هوای خانه عوض شود و به‌خاطر همین گیاه‌هاست که از آسمان بی‌رحم شهر عصبانی‌تر می‌شوم.

دست‌های من کوتاه است. من فقط می‌توانم در خانه تعداد بیشتری گلدان بگذارم تا برگ‌های رونده هر جا را که می‌بینم پر کنند. اما نمی‌توانم زندگی را به شهر هدیه بدهم. می‌توانم حباب کوچکی در این شهر آلوده برای تنفس خودم و خانواده‌ام بسازم. حبابی که هر لحظه بیم ترکیدنش می‌رود و اگر حباب سبزم بترکد، گمان نمی‌کنم توان مواجهه بیشتر با این همه خاکستری در من مانده باشد.

زندگی پدیا

سلامت روان به تفکیک نوع خودرو

اگر تصور می‌کنید تمام افرادی که خودروهای برقی می‌خرند آدم‌های به‌قول روانشناس‌ها «نرمال‌تری» هستند سخت در اشتباهید و دچار قضاوت زودهنگام و غیرعلمی شده‌اید. به گزارش درایورتیریب، آخرین پژوهشی که روی نسبت برند و نوع سوخت موتور خودروها با میزان سلامت روانی راننده‌ها انجام شده نشان می‌دهد پیش‌بینی بسیاری افراد در این مورد کاملا اشتباه است. برای نمونه پس از بررسی جامعه آماری این تحقیق شامل راننده‌های انگلستانی خودروهای گوناگون مشخص شد راننده‌های خودروهای برقی، هیبریدی و پس از آنها خودروهای برند بی‌ام‌دبلیو، آئودی، فیات و مزدا بیش از راننده‌های خودروهای دیگر نمره منفی تست‌های روانشناسی را دریافت کرده‌اند. ماجرا از آنجا آغاز شد که چندی پیش سایت Scrap Car Comparison طی یک آزمون روانشناسی از راننده‌های جهان خواست تا با ذکر نوع برند خودرو و نوع سوخت آن در این آزمون شرکت کنند و ۲هزار راننده هم در این تحقیق شرکت کردند. پرسش‌ها که شبیه پرسشنامه‌های روانشناسی بالینی همچون آزمون گشتالت و MMPI-2 یا آزمون چندمحوری میلون بود، میزان سلامت روان و اختلال‌های احتمالی روانی را اندازه‌گیری کرد. نمره سلامت و اختلال روانی این جامعه آماری از یک(سالم) تا ۳۶(احتمال وجود اختلال روانی) در نظر گرفته شده بود. مطابق این پژوهش راننده‌های خودروهای برقی نمره ۱۶، هیبریدی ۹،۸، دیزلی ۷ و بنزینی‌ها نمره ۵،۲ را دریافت کردند. راننده‌های خودروهای بی‌ام‌دبلیو ۱۲،۱ و آئودی ۱۱،۷ و پس از رده‌های میانی که به راننده‌های خودروهای هیوندایی و رنونیسان رسید، راننده خودروهای کیا و اشکودا بهترین نمره‌های موجود یعنی ۳،۲ را دریافت کردند. در این تحقیق حتی بر اساس رنگ خودرو هم نمره بندی انجام شده است که آن را در جدول مشاهده می‌کنید. برخی از کاربرهای فضای مجازی که تخصص روانشناسی هم داشته‌اند بر این باورند که افراد خاص(در این پژوهش خریداران خودروهای برقی یا لوکس همچون بی‌ام‌دبلیو) بیشتر از افراد معمولی(خریداران خودروهای معمولی) در معرض اختلال‌های روانی هستند. اگر درباره چند و چون این آزمون و سایر اطلاعات آن کنجکاو هستید می‌توانید به این نشانی اینترنتی https://www.mind.org.uk مراجعه کنید و در جریان آن قرار بگیرید.

رتبه	رنگ خودرو	نمره اختلال احتمالی روانی(۱ تا ۳۶)
۱	طلایی	۱۲،۷
۲	قهوه‌ای	۱۲،۲
۳	سبز	۸،۵
۴	سیاه	۷،۶
۵	آبی	۷
۶	سفید	۶
۷	طلایی	۵،۵
۸	قرمز	۴،۹

نوع سوخت	نمره اختلال احتمالی روانی (۱ تا ۳۶)
برقی	۱۶
هیبریدی	۹،۸
دیزل	۷
بنزین	۵،۲

رتبه	نوع خودرو	نمره اختلال احتمالی روانی (۱ تا ۳۶)
۱	BMW	۱۲،۱
۲	Audi	۱۱،۷
۳	Fiat	۷
۴	Mazda	۶،۴
۵	Honda	۶،۳
۶	Ford	۶،۱
۷	Mercedes-Benz	۵،۹
۸	Citroen	۵،۸
۹	Volkswagen	۵،۴
۱۰	Hyundai	۵،۳
۱۱	Renault	۵،۳
۱۲	Other	۵،۳
۱۳	Volvo	۵،۲
۱۴	Nissan	۵
۱۵	Peugeot	۴،۸
۱۶	Toyota	۴،۷
۱۷	Vauxhall	۴،۷
۱۸	SEAT	۴،۳
۱۹	Kia	۴،۲
۲۰	Skoda	۳،۲

آخر مصور

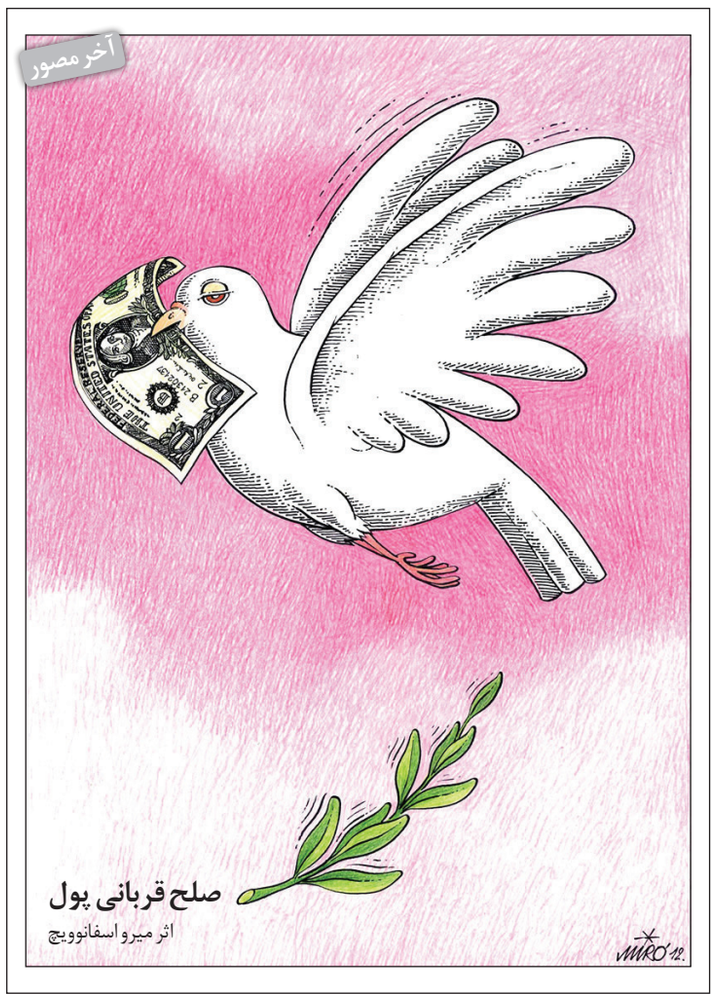

صلح قربانی پول
اثر میرو اسفانوویچ

باشگاه نویسندگان

یکشنبه

وقتی هالیوود برای امارات فیلم جنگی می‌سازد

جواد رسولی | کارشناس رسانه

از روز پنجشنبه هفته گذشته نمایش فیلمی با عنوان «کمین» در سینماهای کشور امارات آغاز شده است. این پروژه سینمایی نخستین بیگ پروداکشن سینمای امارات است که البته کارگردانی آن را پیر مورل همراه یک گروه عوامل ۴۰۰نفره برعهده داشته است. مورل را علاقه‌مندان به فیلم‌های اکشن با فیلم Taken می‌شناسند. داستان فیلم درباره یک گروه از سربازان اماراتی در یمن است که در ماموریتی دچار کمین رزمندگان یمنی می‌شوند، درخواست کمک می‌کنند و واحدی از گروه‌های نظامی اماراتی می‌روند تا آنها را نجات دهند. در این بین گروه در کمین هم باید مقاومت کنند تا دوستانشان از راه برسند. ویدئوهایی از واکنش تماشاگران اماراتی در سینماها هنگام تماشای فیلم در شبکه‌های اجتماعی منتشر شد که در آنها به‌شدت تحت‌تأثیر داستان قرار گرفته بودند و بعضا گریه می‌کردند. مصاحبه‌ها با عوامل سازنده و اطلاع‌رسانی درباره این تولید عظیم هم پر از تأکید بر این نکته بود که داستان براساس یک رخداد واقعی نوشته شده و کارگردان با همه آن سربازانی که دچار کمین شده و زنده مانده بودند، شخصا صحبت کرده است تا حال و هوای فیلم را به واقعیت نزدیک کند.

مسئله اصلی اما شاید پرسش از همین کلمه ظاهرا ساده یعنی «واقعیت» باشد. واقعیت کدام است؟ «مقاومت» و «جانفشانی» سربازان ارتش امارات که رسما بخش‌های مهمی از کشور یمن را به اشغال خود درآورده‌اند؟ قهرمان چه‌کسی است؟ سربازان اشغالگر یا گروه‌های چریک یمنی که با آنها می‌جنگند و به آنها کمین زده‌اند و آیا این روایت از جنگ خیلی آشنا نیست؟ سال‌هاست که نیروهای نظامی ایالات‌متحده آمریکا ۲کشور عراق و افغانستان را به اشغال خود درآورده بودند. اشغال در عراق همچنان ادامه دارد. صدها هزار غیرنظامی عراقی و افغانستانی کشته شده‌اند، اما در فیلم‌ها و سریال‌های آمریکایی قربانی همین سربازان معرفی می‌شوند. اشغال حق طبیعی فرض شده و مقاومت مردم کشورهای تحت اشغال به‌صورت خشونت و ترور بازنمایی می‌شود. چه فیلم ادعای درنظر داشتن مسائل انسانی را داشته باشد (مثل «قفسه درد» ساخته کاترین بیگلو) و چه یک وسترن تمام‌عیار باشد (مثل «تک‌تیرانداز آمریکایی» ساخته کلینت ایست وود) تفاوتی نمی‌کند. در نهایت سربازان جوان و خوش بر و روی آمریکایی قربانیان خشونت معرفی می‌شوند و آنهایی که در طرف مقابل قرار گرفته‌اند وحشی‌های بی‌سر و پایی که اغلب اوقات حتی ارزش ندارد فیلم، صورتشان را هم درست و حسابی نشان بدهد. این روایت معکوس که در آن واقعیتِ اِشغال هنرمندانه از آن زدوده شده است همان روایتی است که برای فیلم کمین هم مورد استفاده قرار گرفته و بی‌شک دنباله‌هایی هم برای آن در راه خواهد بود؛ روایتی که هرگز در سینما باقی نمی‌ماند و با تکرار و تکثیر می‌کوشد خودش را به‌عنوان «واقعیت» جابیندازد؛ طوری که تناقض بزرگ «اشغالگر قربانی» طبیعی و نرمال به‌نظر برسد و البته که در این میان رکورد پروژه نرمال کردن اشغال و قربانی جلوه دادن اشغالگر در فضای رسانه‌ای جهانی رژیم صهیونیستی است. هرگز تصادفی نیست که هفته پیش سریال «تهران» برنده جایزه امی شد. راستی داستان ما را چه‌کسی تعریف خواهد کرد؟ داستان مردمی که در چند دهه اخیر تحت شدیدترین حملات اقتصادی، امنیتی و رسانه‌ای بوده‌اند؟ داستان این جنگ را اگر کسی از خودمان تعریف نکند، کمین‌ها و تهران‌ها از راه می‌رسند و بازی را می‌برند. برای کسی مهم است؟

میدان مینا

محمد برمایی | مشاور خانواده

«آرمان» را در مرور گرم جست‌وجو می‌کنم، «غزاله» هم می‌آید! چهره‌های امروزی و معصومی دارند ولی داستانشان غریب و از امروز گذشته است. سر و صدا کرده‌اند حتی با نبودنشان؛ تا دلتان بخواهد زرد و کمرنگ به ظاهر مصیبتشان پرداخته شده و بهره‌برداری‌های غرض‌آلود و سیاست‌زده هم چاشنی آن است.

غزاله، مقتولِ مفقود/آرمان، آویخته به دار قصاص.

چقدر متاثر می‌شوم از این داستان رنج‌آور و از خداوند می‌خواهم روحشان قرین رحمت و آرامش باشد.

درنگ می‌کنم! مرور می‌کنم؛ رابطه ۲نوجوان بالاشهری که به‌گفته خانواده‌هایشان چیزی در زندگی کم نداشته‌اند! به لحظه‌ای ختم به سوت سکوت شده است؛ یکی پیکر بی‌جان دیگری را در سطل زباله رها کرده است...

آرمان، سطل زباله، خانواده (یکی داغ‌دیده و دیگری ملتمس)، زندان، زندگی، خاطره، دوستی، خشونت، خون، غزاله

این یک خط، دنیای چند نفر شده است و احتمالا تا آخر عمر خواهد بود...

ولی این خط، با «آرمان» شروع نمی‌شود! بله شروعش باید «خانواده» باشد؛ جایی که آموزش می‌دهد یا فراموشی! جایی که عزت را عمومی می‌کند یا فرد را مغرور، جایی که خشم را ریشه می‌دهد یا مهر را فزونی، جایی که حیا را می‌پروراند یا پرده‌دری و بی‌پروایی را...

آرمان و غزاله را باید از این زاویه نگریست:

شاید فرزندان ما جایشان بودند-باشند.

نوجوانانی که در ورود به دوران بلوغ، ارتباط عاطفی و احساسی را تجربه می‌کنند و حسی شبیه عشق سراغشان می‌آید؛ درحالی که تجربه‌شان و کیفیت زیست‌شان، آنها را از تصمیم درست وعاقلانه به سمت تصویری فانتزی و بچه‌گانه از زندگی سوق می‌دهد. این درحالی است که یافته‌های جمعی از دین، اخلاق، علم و تجربه ما را بر این می‌دارد که مراقبتِ هم‌عرض از افکار و اعمال فرزندانمان داشته باشیم و خود را در کنار تصمیمات آنها به‌خصوص در سنین نوجوانی قرار دهیم و به فراخور شرایط، آنها را متوجه آثار اعمالشان کنیم. الان که نگاه جامعه به این اتفاق، معطوف به قتل و قصاص است؛ باید گفت این سرگردانی‌های عاطفی است که مکافات و جنایت می‌آفریند، مکافاتی که آتش زیر خاکستر است و کمتر دیده می‌شود ولی ریشه همه جنایت‌هاست. اینجاست که گذرگاه‌های رشد و توسعه فردی نوجوانان و جوانان ما برای ورود به عرصه واقعی زندگی نیاز به همراهی و مراقبت‌های آموزشی دارد. کدام آموزش و پرورش، کدام امور جوانان، کدام وزارت‌خانه، کدام شورای‌عالی و کدام مجلس متوجه و بانی توسعه فردی نوجوان ماست!؟ در کنار نقد عوامل مؤثر حاکمیت نباید از اهمیت «خانواده» غافل شد؛ تعجب می‌کنم از انگشتان اتهامی که متوجه والدین و وظیفه ظریف تربیتی ایشان نیست و همیشه در این ماجراها تبرئه می‌شوند! سهم والدین در پرونده‌های باز و نیمه‌باز عاطفی فرزندان و آسیب‌های خانواده قابل توجه است و نباید از ترس تقدس‌زدایی «پدر و مادر»، از این کم‌کاری‌ها و کم توجهی‌ها چشم‌پوشید. جامعه ما در دهه اخیر چندبار شوکه شده است! یادتان بیاید دختری که به‌پای غیرت پدر سر می‌بازد، یا دختر و پسرهایی که از خانه فرار می‌کنند به امید یافتن مامن امن عاطفی، یا بزه‌های اجتماعی از جمله اعتیاد و انحراف جنسی که از خانه شروع می‌شوند؛ بنابراین آرمان و غزاله این داستان غم‌انگیز، بیدارگر ما (خانواده-جامعه) هستند؛ آنجایی که فرزندان‌مان فارغ از اشتباهات‌شان، جور بی‌احتیاطی ما در تربیت و مدیریت‌شان را می‌کشند.