همشهری

دوشنبه ۲۴ آبان ۱۴۰۰ • ۹ ربیع‌الثانی ۱۴۴۳ • سال بیست و نهم • شماره ۸۳۶۲ • ۲۴ صفحه • ۲۰ صفحه راهنما و ویژه تهران • ۳۰۰۰ تومان

HAMSHAHRI • ISSN 1735-6386 • Vol.29 • No.8362 • MON • NOV.15 • 2021

کرونا خودکشی نمی‌کند

پاسخ به یک شایعه در فضای مجازی

صفحه ۱۲

پایان ۲۰ سال تعلل در ساماندهی دستفروشان

شهرداری تهران به دنبال طرح نوینی است تا علاوه بر خدمت به دستفروشان از سدمعبر جلوگیری کند

در روزگار غریب کرونا، کسب و کار دستفروشان به خطر افتاده است. دستفروشان که جزو قشر ضعیف جامعه محسوب می‌شوند، با به خطر افتادن معیشت زندگی‌شان روزهای سختی را می‌گذرانند. البته ناگفته نماند که در میان آنها، عده‌ای هم هستند که باندی کار می‌کنند و این شیوه کار آنها، اجاره موزاییکی در برخی از پیاده‌روها را به دنبال داشته است. صفحه ۸ را بخوانید.

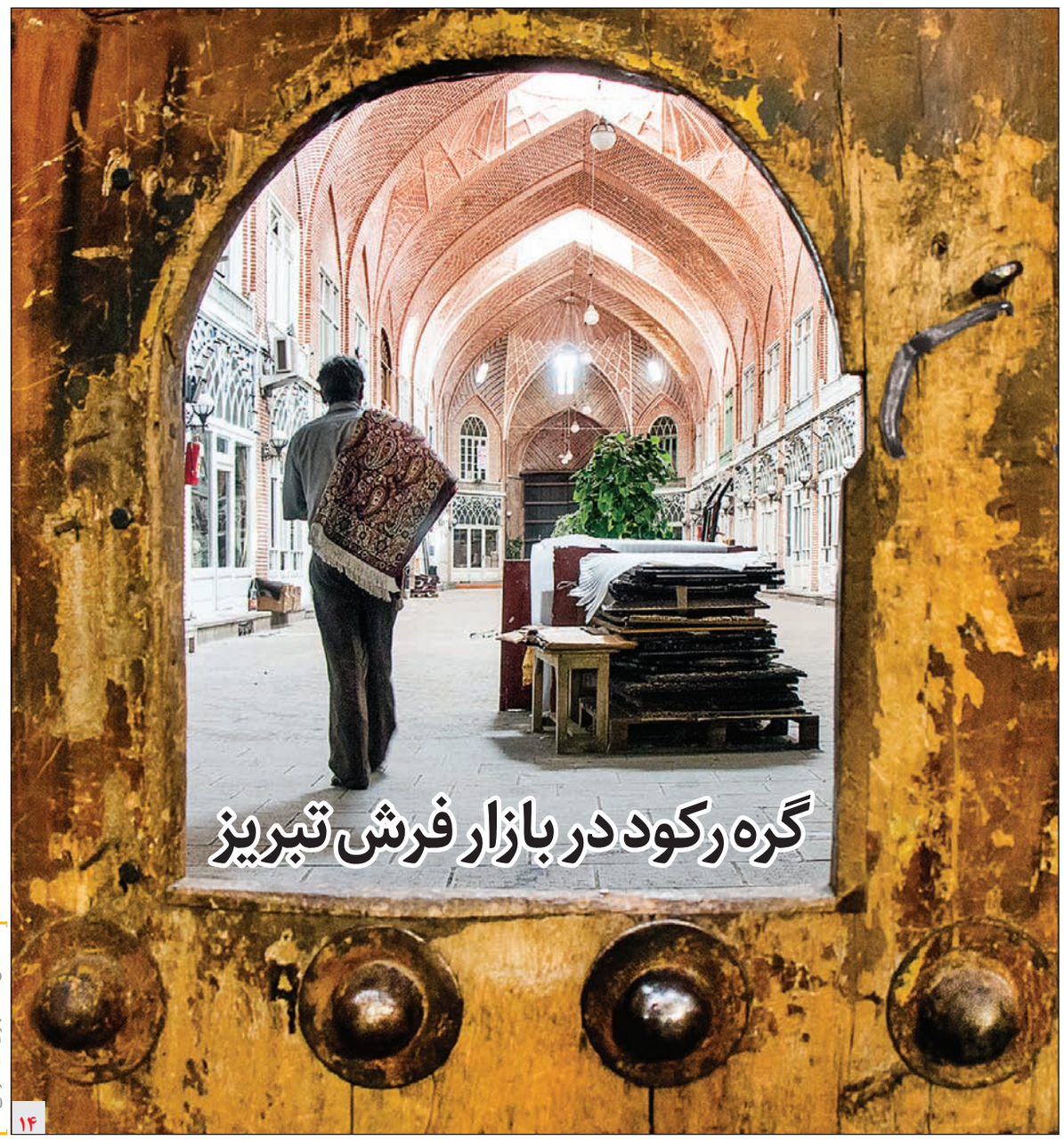

عکس: همشهری/ مینا نوعی

۱۴

عدد جوانی ریاست

میانگین سنی دولت‌های ایران پس از انقلاب نشان‌دهنده افزایش سن تدریجی کابینه‌ها در دولت‌های مختلف است

در دولت سیزدهم نسبت به دولت قبلی میانگین سنی کابینه ۶ سال جوان‌تر شد

صفحه ۱۳

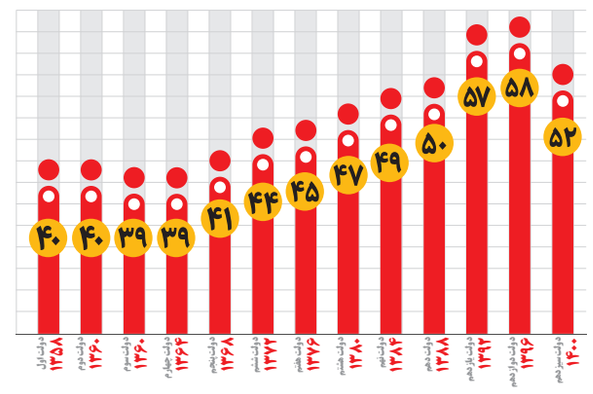

واکنش بازار به پراید ۱۸۰ میلیون تومانی

- قیمت‌سازی برخی انواع خودروهای صفر کیلومتر در آگهی‌های فروش خودرو در فضای مجازی است
- اکنون هیچ خودرو صفر کیلومتر مدل ۱۴۰۰ به نرخ کمتر از ۱۵۰ میلیون تومان در بازار آزاد وجود ندارد
- با آنکه خریداری برای خودروهای گران شده وجود ندارد، اما شکاف قیمت مصوب و بازار بیشتر شده است

صفحه ۵

رهبر انقلاب در حکم انتصاب اعضای جدید شورای عالی انقلاب فرهنگی تاکید کردند:

ساماندهی قرارگاه فرهنگی با نظم و محتوای انقلابی

فرهنگسازی برترین وسیله پیشرفت و بی‌نیاز کننده از ابزارهای تحکمی است

صفحه ۲

وحشت ۶/۴ ریشتری

زلزله بزرگ هرمزگان خسارت عمده نداشت

۲ زلزله شدید که بعدازظهر دیروز در منطقه قلعه قاضی در استان هرمزگان رخ داد، هرچند جان یک نفر را گرفت، اما خوشبختانه خسارت عمده‌ای نداشت. به گزارش همشهری، حدود ساعت ۱۵:۳۶ دیروز زلزله‌ای به قدرت ۶,۴ ریشتر استان هرمزگان را لرزاند. صفحه ۲۱ را بخوانید.

آغاز هفته کتاب با جشنواره کتاب‌های ارزان

عضویت رایگان و بخشودگی جرائم دیرکرد منابع امانی در کتابخانه‌های عمومی کشور اجرا می‌شود

جشنواره «کتاب‌های ارزان قیمت» به مناسبت هفته کتاب از روز گذشته، تا ۵ آذرماه در باغ کتاب تهران برگزار خواهد شد. در صفحه کتاب به مهم‌ترین این برنامه‌ها پرداخته‌ایم. صفحه ۹ را بخوانید.

یادداشت

مهدی توکلیان؛ مدیر کل روابط عمومی و امور بین‌الملل نهاد کتابخانه‌های عمومی کشور

کتابخانه یک موجود زنده است

۱ کتابخانه‌ها در بین برج و باروهای سر به فلک کشیده این دوران، از جمله بناهای زنده و پویایی هستند که بسان پدیده‌هایی پایان‌ناپذیر، خاطرات شهروندان و کتابخوان‌ها را می‌سازند و هر سالن و میز و قفسه کتابش و کتاب‌های چیدمان شده، می‌تواند برای هر کدام از مردم کتابخوان در هر جایی که کتابخانه‌ای عمومی در حال خدمت‌رسانی است، یادگاری منحصر به فرد باشد و خاطرات بسیاری به یادگار گذارد. «کتابخانه‌ها» از دیرباز تاکنون حضور و تأثیر بسزایی در دوران کودکی، نوجوانی و جوانی نسل‌ها داشته‌اند. مرور خاطرات شیرین حضور در کتابخانه‌ها حتی برای آنها که ارتباط چندان گرمی با این اماکن فرهنگی نداشته‌اند و پیوستگی و عدم‌تفکیک این خاطرات که بخش عمده‌ای از آن در کتابخانه‌های کوچک و بزرگ دوران کودکی و نوجوانی بوده است، می‌تواند یک امتیاز بزرگ برای ارجاع‌دادن به نوستالژی کتابخانه در افواه و افکار عمومی باشد.

۲ در چند سال اخیر اقدامات گسترده‌ای برای تامین کیفیت مطالعه و کتاب خواندن انجام شده است. یکی از این اقدامات توجه به اجزای فعالیت‌های عمومی و خدمات گسترده فرهنگی و اجتماعی در کتابخانه‌ها بوده و درواقع اندیشه‌ای که برآمده از اندیشه ساختارگرایی و کارکردگرایی بود، خیلی زود به متن کتابخانه‌ها آمد و متخصصان، طراحان و خلاقان فرهنگی را به هیئت یک جراح درآورد تا کتابخانه را بر میز تشریح برده و آن را براساس نیاز و شرایط روزگار امروز شرحه شرحه کنند تا روحی نو بر فعالیت‌های این کالبدهای فرهنگی در دل شهرها و روستاها بدمند. از مرکزی‌ترین نقاط شهرها و استان‌ها تا عشایر و مرزنشین‌ها امروزه با کتاب آشنایی دارند و نه‌تنها کتاب که از نشریات و سایر محصولات فرهنگی مرتبط نیز بهره‌مند هستند و امروزه کتابخوانی در سراسر ایران اسلامی رواج دارد.

۳ در سالیان اخیر که ساختار جوامع پیچیده کنونی متأثر از دانش و فناوری‌های نوین اطلاعاتی و ارتباطی است، به‌دلیل پیچیدگی انسان و جوامع انسانی و همچنین دانش‌محور بودن فعالیت‌های اجتماعی، لازم است کتابخانه‌های عمومی نیز در انجام رسالت‌های قبلی خود تجدیدنظر و به آموزش، پژوهش و خدمات اجتماعی، توجه کرده و بر رسالت‌های متناسب با نیاز جامعه ملی و جهانی توجه کنند تا بتوانند براساس تبدیل شدن خدمات جهانی به عناصر کوچک و کوچک‌تر، خدماتی متناسب با کیفیت زندگی کتابخوان‌ها در شرایط حاضر ارائه کنند و فعالیت‌های فرهنگی و اجتماعی نیز بر این اساس سنجیده شود و بر مبنای این الگو تمامی مایحتاج کتابخوان‌ها در گروه‌های سنی مختلف برنامه‌ریزی و اجرا شود. کتاب‌ها، اطلاعات ما را از دیگران و از جهان‌بینی آنان افزایش می‌دهند و به این ترتیب درک ما را از جهان هستی ارتقا می‌بخشند. علاوه بر این، کتاب‌ها فرصت‌هایی برای پیشرفت در تمام سنین، به‌ویژه برای جوانان فراهم می‌کنند.

۴ پاسخگویی به نیازهای علمی، اطلاعاتی و تمدنی جامعه کتابخوان و اهل مطالعه ایجاب می‌کند با ورود آگاهانه، شجاعانه و بموقع به محیط مذکور، کتابخانه‌های عمومی نیز به رسالت فرهنگی خود در عرصه جنگ نرم جامه عمل بپوشانند. هر کتابخانه‌ای برای افزایش کیفیت زندگی و فکری مخاطبان خود باید عرصه بیشتری را برای مراجعه‌کنندگانش و تعاملات گسترده اجتماعی آنان فراهم آورد؛ از این‌رو توجه به نیازهای کتابخوان‌ها و مخاطبان هر منطقه در نقاط مختلف از همان ابتدای شکل‌گیری برنامه‌ریزی مدون پژوهش‌محور و مدرن برای کتابخانه‌ها توانست جای خود را باز کند. تلاش برای شکل‌گیری روح یک کتابخانه فعال و پویا در تعاملات گسترده کتابخوان‌ها در مناطق مختلف ایران اسلامی و همچنین در سطح شهرها و روستاها، باعث درهم تنیدگی روابط کتابخوان‌ها با یکدیگر می‌شود و بیش از آنکه این اقدام تأثیر دیگری داشته باشد، اثرات اجتماعی گسترده‌ای در خود دارد.

۵ کتابخانه یک موجود زنده است. این بدان معناست که زیرساخت‌ها و بسترهایی که در هر کتابخانه‌ای شکل می‌گیرد به‌منظور ایجاد بستری مناسب برای شکل‌گیری تعاملات میان انسان‌هاست.

ادامه در صفحه ۲۱

نگاه

اردشیر گراوند؛ جامعه‌شناس

حساسیت ویژه برای تغییر نام معابر

در شهر تهران معابری وجود دارند که نقش شالوده‌ای برای پایتخت بازی می‌کنند. در این میان، نامی که برای معبری گذاشته شده بنا به‌دلایل مختلف در بین بومی‌های آن بخش از شهر یا برحسب اهمیت موضوعی برای یک ملت دارای اهمیت است. بنابراین موضوع تغییر نام معابر و به‌خصوص معابر شناخته شده در شهر نباید همراه با نگاهی ساده‌انگارانه انجام شود. در واقع لازم به یادآوری است که نامگذاری از ابتدا برای معبری یا تغییر نام خیابان و معابر، نسبت به هم ۲ موضوع قابل تفکیک است. به‌عنوان مثال ممکن است خیابانی در شهر به‌واسطه توسعه شهری جدید ساخته شود و برای آن بدون هیچ پیشینه بومی یا محله‌ای نامی انتخاب شود و این اقدامی برای شهر به شمار می‌آید. اما گاهی در مقابل این نامگذاری، تغییر نام خیابان‌های قدیمی را داریم که ممکن است نام آنها بر حسب شهرت و ارزش خاصی بین اهالی آن محله یا جامعه بزرگ‌تر از آن، اهمیت داشته باشد. حال معتقدم از منظر جامعه‌شناسی تغییر نام خیابان، مستلزم اقدامات از پیش تعیین شده است. نباید نظر بومی‌ها، ساکنان و اهالی آن معبر را نادیده بگیریم. مهم‌تر از آن نباید نقش نمایندگان مردمی که در جایگاه بازوان شوراها واقع شده‌اند را فراموش کنیم. شورایارها در این‌باره می‌توانند پل ارتباطی بین آحاد مردم و مدیران شهری در شورای شهر و شهرداری باشند. البته این کار سختی است اما نقش واصله شورایاری‌ها و اعضای شورای شهر و مردم باید حفظ شود تا اگر اقدامی در شهر صورت می‌گیرد با رضایت شهروندان باشد. نکته مهمی که در این خصوص وجود دارد حساسیت نامگذاری در شهرها با توجه به نوع شهر و مراکز استانی است. تهران به‌خاطر خاصیت پایتخت بودن از این نظر دارای حساسیت ویژه‌ای است. خوشبختانه برحسب این حساسیت کمیسیون نامگذاری در شورا ایجاد شده و این کمیسیون به‌طور حتم برای نامگذاری معابر به چارچوب‌های مشخص شده توجه و تأکید دارد. به‌عنوان مثال؛ بزرگراه امام علی(ع) وقتی ساخته شد از شمال تا جنوب این بزرگراه نام واحد به‌خود گرفت و در بخش‌های دیگر این بزرگراه، مانند بزرگراه شهید همت و حکیم تغییری داده نشد اما در برخی از نقاط شهر نام بعضی از بزرگراه‌ها به‌طور کامل تغییر داده شد. این شکل تغییر نام‌ها برای شهر هزینه بر است. نکته‌ای که در این‌باره جای بسی حرف دارد هزینه‌های مادی و معنوی‌ای است که تغییر نام یا نامگذاری برای شهر دارد. در واقع یک‌بار نامگذاری آنقدر برای شهر هزینه مادی و معنوی ندارد که تغییر نام ایجاد هزینه می‌کند. سردرگمی مردم، نادیده گرفته شدن هویت یک‌محله و کم‌رنگ شدن حس تعلق به‌محله، بخشی از هزینه‌های تغییر نام خیابان‌ها بدون توجه به همه جوانب به‌حساب می‌آید. در پایان این بحث به‌عنوان نتیجه‌گیری باید گفت؛ بعضی از شهرها مانند تهران درخصوص نامگذاری و تغییر نام حساسیت بسیاری دارند چون عوارض سیاسی، اقتصادی، اجتماعی و فرهنگی برای شهروندهای تهرانی به همراه دارد و نباید آن را نادیده گرفت. بقیه شهرها هم باید با توجه به هزینه نامگذاری با مشارکت و نظارت و اصلاح عموم مردم باشد و با توجه به آنکه به‌دنبال کاهش هزینه‌های شهر هستیم در این‌باره هم باید سنجیده‌تر و با احترام به ساکنان اقدامی صورت بگیرد.

دیدگاه

شهلا کاظمی‌پور؛ دانشیار گروه جمعیت‌شناسی دانشگاه تهران

چرخه جوانی نیروی کار

بگذارید این یادداشت را با یک سؤال شروع کنم؛ چرا قانون بازنشستگی زمان ۳۰ سال را برای کار کردن افراد درنظر گرفته است؟

در حالت درست خود، اگر جوانی ۲۵ ساله جذب یک موقعیت شغلی شود، می‌تواند طی این ۳۰ سال با تلاش و تجربه، سلسله مراتب پیشرفت در کار خود را هم طی کند. این فرد در دهه سوم فعالیت خود در هر مجموعه‌ای، اگر در جای درست خود قرار داشته باشد می‌تواند پست‌های مدیریتی را از آن خود کند و در این پست موفق هم باشد. ۳۰ سال کار کردن که به پایان رسید، وقت آن است که بازنشسته شود و جای خود را به افراد دیگری که بعد از او وارد این چرخه شده‌اند بدهد. ولی ما امروز شاهد این هستیم که قانون عدم‌اشتغال بازنشسته‌ها در مشاغل رسمی دور زده می‌شود و افراد زیادی بعد از گذراندن این سن همچنان در سمت‌های مختلف مشغول به‌کار هستند.

بالا بودن میانگین سنی مدیران، به تنهایی معضلی برای مدیریت کشور به شمار نمی‌رود. بد نیست افرادی که تجربه و تخصصی در یک حوزه دارند از این تجربه‌ها برای در دست داشتن سکان مدیریت کشور استفاده شود. اما چالش زمانی به‌وجود می‌آید که افرادی بدون داشتن تجربه و تخصص و دانش کافی، صرف داشتن رابطه با بدنه مدیریتی بخواهند این مشاغل را در دست بگیرند. این موضوع در برخی از نهادهای ما پررنگ‌تر است که کسی بیرون از این دایره روابط، شانس نزدیک شدن به این نهاد را ندارد و حتی از یک پست ساده هم محروم می‌شود. از طرفی دایره این مشاغل در کل کشور، به دایره بسته‌ای تبدیل می‌شود. افراد وقتی از پست و سمتی کنار گذاشته می‌شوند به اداره و وزارتخانه و نهاد دیگری می‌روند و می‌دانند آنجا پست جدیدی در انتظارشان است. اینجاست که سد مقابل نیروی کار متخصص شکل می‌گیرد. فردی که با ضریب هوشی قابل‌قبول، شانس کسب تجربه کار در حوزه‌ای را نداشته، چطور می‌تواند مدیر خوبی هم در این زمینه باشد؟

چرخه جوانی نیروی کار و مدیریت تخصصی به همین سادگی شکسته می‌شود و دور باطلی از مدیران غیرمتخصص شکل می‌گیرد. من فکر می‌کنم اگر ورودی نیروی کار و خروجی از آن باهم تناسب داشته باشد، این چرخه راه درست خود را طی خواهد کرد. بحث نیروی مدیریتی یکی از شاخصه‌های مهم توسعه در هر کشوری است. سن به تنهایی نمی‌تواند معیاری برای این باشد که بدانیم فردی در جای خود قرار دارد یا خیر. هرچند طبیعی است که یک جوان ۲۴ ساله هرقدر هم با استعداد و خلاق باشد گزینه مناسبی برای وزارت نیست؛ اهمیت تجربه و شناخت از سیستم را نباید نادیده گرفت. یا یک کارمند پا به سن گذاشته، شاید نتواند بهره‌وری یک کارمند جوان را داشته باشد. نکته آخر اینکه هوش، پرورش‌یافتنی است. در سیستم دانشگاهی و آموزش عالی ما از محصلان به جای خلاقیت و ابداع، محفوظات خواسته می‌شود. این افراد حتی اگر شانس حضور در سمتی را داشته باشند، چطور می‌توانند مدیر یا کارمندی خلاق باشند؟

سخنگوی دولت هم از قوه قضاییه آمد

علی بهادری‌جهرمی در نشست دیروز هیأت‌دولت سخنگو و رئیس شورای اطلاع‌رسانی دولت شد. بهادری‌جهرمی در حالی به‌عنوان جوان‌ترین عضو کابینه، به هیأت‌دولت اضافه شد که پیش از این هم سابقه همکاری با سیدابراهیم رئیسی را داشت و حکم جایگاه پیشینش یعنی رئیس مرکز امور وکلا، کارشناسان رسمی و مشاوران خانواده قوه قضاییه را هم از رئیسی گرفته بود. البته این انتخاب خیلی هم غیرمنتظره نبود و حدود ۲۰ روز پیش و در ۴ آبان‌ماه که در نشست شورای هماهنگی اقتصادی احسان خاندوزی، وزیر اقتصاد به‌عنوان سخنگوی این شورا و به تعبیری سخنگوی اقتصادی دولت انتخاب شد، خبری هم مبنی بر تشکیل جلسه‌ای به‌منظور تصمیم‌گیری برای تعیین سخنگو و رئیس شورای اطلاع‌رسانی دولت منتشر و گفته شد که بهادری‌جهرمی مهم‌ترین گزینه سخنگویی دولت سیزدهم به شمار می‌رود. سیدابراهیم رئیسی، در حالی بهادری‌جهرمی را هم از قوه قضاییه به قوه مجریه آورده است که پیش از این، غلامحسین اسماعیلی، سخنگوی قوه قضاییه در دوران ریاست خود بر دستگاه قضا را هم به‌عنوان رئیس دفترش در نهاد ریاست‌جمهوری برگزیده بود.

بهادری‌جهرمی، دانش‌آموخته دکترای حقوق عمومی از دانشگاه تهران و عضو هیأت‌علمی دانشگاه تربیت مدرس است. وی همچنین مدیر سابق گروه حقوق عمومی مرکز تحقیقات استراتژیک مجمع تشخیص مصلحت نظام بوده و ریاست مرکز وکلا و کارشناسان رسمی قوه قضاییه و عضویت در شورای‌عالی حقوقی دانشگاه آزاد اسلامی را در کارنامه دارد.

تأخیر فراوان در انتخاب سخنگوی دولت گرچه انتقادات زیادی را برانگیخته بود، اما به‌نظر می‌رسد که انتخاب یک چهره جوان و صریح بتواند در پرکردن شکاف ایجادشده میان دولت و مردم و احیای اعتماد عمومی نقش مؤثری ایفا کند.

فروش املاک مازاد بانک شهر

شرکت مسکن و عمران تجارت آتیه کیش (سهامی خاص) وابسته به بانک شهر

برای اطلاع از لیست املاک بانک شهر به سایت شرکت مسکن و عمران تجارت آتیه کیش (کارگزار فروش املاک بانک شهر) مراجعه کنید.

مزایده ۱۴۰۰/۷

www.tejaratatiyekish.com

همشهری محله

محله با همشهری محله باصفاست

با ما به محله‌های تهران سر بزنید

قرار ما؛ چهارشنبه‌های هر هفته، ضمیمه روزنامه همشهری

همشهری در شبکه‌های اجتماعی همراه شماست

telegram @hamshahrinews

instagram hamshahrinewspaper

twitter @hamshahrinews

همشهری آنلاین @hamshahrionlinenews

6 260641 200359 >

6 260641 200014 >

رهبر معظم انقلاب در حکم انتصاب اعضای جدید شورای عالی انقلاب فرهنگی تأکید کردند:

ساماندهی قرارگاه فرهنگی با نظم و محتوای انقلابی

رهبری

رهبر معظم انقلاب اسلامی طی حکمی، اعضای دوره جدید شورای عالی انقلاب فرهنگی را منصوب کردند. حضرت آیت‌الله خامنه‌ای با انتصاب اعضای جدید این شورا برای یک دوره جدید و ۴ساله، ضمن تشکر از زحمات اعضای سابق به‌ویژه دانشمندان و استادانی که در دوره جدید حضور نخواهند داشت، شاکله و آرایش عمومی فرهنگ براساس نظم و محتوای انقلابی را یگانه وسیله مصون‌سازی در برابر هجوم فرهنگی و رسانه‌ای بیگانگان دانستند. متن حکم رهبر معظم انقلاب اسلامی به این شرح است:

بسم‌الله الرحمن‌الرحیم

الحمدلله والصلاه علی رسوله‌المصطفی و آله الاطهار. سلام‌الله علیهم اجمعین.

ورود در دومین چهلواره انقلاب اسلامی که با آغاز سده جدید هجری شمسی همزمان شده‌است، نگاهی نو، آسیب‌شناسانه و روزآمدساز، به مجموعه‌ای از زیرساخت‌های تمدنی را ضروری می‌سازد. در رأس این مجموعه، مقوله فرهنگ است. فرهنگ، جهت‌دهنده همه اقدام‌های اساسی و زیربنایی جوامع بشری و شتاب‌دهنده یا کندکننده آن است.

این رویکرد در مقطع کنونی، عمدتاً ناظر به ارتقای نگاه و احساس مسئولیت متصدیان فرهنگی و نخبگان و فعالان عرصه‌های گوناگون کشور به مقوله فرهنگ و پدیدآمدن این باور عمیق است که فرهنگسازی در هریک از اجزای تمدنی جامعه، برترین وسیله پیشرفت و موفقیت آن و بی‌نیازکننده از ابزارهای الزام‌آور و تحکمی است. همچنین ناظر به این نکته حیاتی است که شاکله و آرایش عمومی فرهنگ در همه بخش‌های گسترده آن، نیازمند نظم و محتوای انقلابی است. این یگانه وسیله مصون‌سازی فرهنگ عمومی کشور در برابر هجوم فرهنگی و رسانه‌ای برنامه‌ریزی شده بیگانگان بدخواه است.

مأموریت شورای‌عالی انقلاب فرهنگی، از آغاز، ساماندهی به وضعیت فرهنگ و دانش در کشور و سیاستگذاری در این دو مقوله و هدایت دستگاه‌های متصدی آن به سمت ارزش‌ها و هدف‌های انقلاب و برآوردن نیازهای فکری این دستگاه‌ها و ظاهرشدن در نقش قرارگاه فرهنگی کشور بوده است. شورای‌عالی، خدمات با ارزشی در این زمینه‌ها ارائه داده‌است و اینجانب بر خود فرض می‌دانم از همه اعضای محترم که در دوره‌های مختلف نقش آفریده‌اند، به‌ویژه از دانشمندان و استادانی که در دوره جدید در شورای‌عالی حضور نخواهند داشت، صمیمانه سپاسگزاری کنم و ادامه کمک‌های مشاوره‌ای آنان را به این شورا درخواست نمایم.

اینک برای دوره جدید - که از ابلاغ این نوشته آغاز خواهد شد- اشخاص حقوقی و حقیقی نامبرده در ذیل را برای ۴ سال به عضویت شورای‌عالی انقلاب فرهنگی منصوب می‌کنم.

اشخاص حقوقی: فعلاً رؤسای سه قوه و دستگاه‌هایی که تاکنون عضو شورای‌عالی بوده‌اند و اشخاص حقیقی: جناب آقای اعرافی، جناب آقای ایمان افتخاری، جناب آقای امیرحسین بانکی‌پور فرد، جناب آقای حمید پارسانیا، جناب آقای عادل پیغامی، جناب آقای غلامعلی حدادعادل، جناب آقای حسن رحیم‌پور ازغدی، جناب آقای علی‌اکبر رشاد، جناب آقای حسین ساعی، جناب آقای ابراهیم سوزنچی، جناب آقای سعیدرضا عاملی، جناب آقای منصور کبکانیان، جناب آقای علی لاریجانی، جناب آقای محمود محمدی‌عراقی، جناب آقای محمدرضا مخبر دزفولی، جناب آقای مرتضی میرباقری، جناب آقای صادق واعظ زاده، جناب آقای احمد واعظی.

نکات حائز اهمیتی در پیوست این حکم به‌نظر حضرات اعضای محترم خواهد رسید. توفیق همگان را از خداوند متعال مسألت می‌کنم.

سیدعلی خامنه‌ای

جدول اعضای جدید و سابق شورای عالی انقلاب فرهنگی

اعضای حقیقی که از شورا رفتند	اعضای جدید
محمدرضا عارف	ایمان افتخاری
رضا داوری اردکانی	امیرحسین بانکی‌پور فرد
سیدعلیرضا صدرحسینی	عادل پیغامی
محمدعلی کی‌نژاد	حسین ساعی
مهدی گلشنی	ابراهیم سوزنچی
علی‌اکبر ولایتی	مرتضی میرباقری
حجت‌الاسلام محسن قمی	احمد واعظی
حسین کچویان	
عبدالله جاسبی	
عزت‌الله ضرغامی	
حجت‌الاسلام محمد محمدیان	

پیشینه فعالیت شورا

دوره جدید فعالیت شورای‌عالی انقلاب فرهنگی با ترکیب جدید درحالی با حکم رهبر معظم انقلاب اسلامی آغاز می‌شود که پیشینه تشکیل این شورا به نخستین سال‌های پیروزی انقلاب اسلامی بازمی‌گردد؛ درسال ۱۳۵۹ و با توجه به ضرورت‌های فرهنگی موجود و با حکم امام‌خمینی (ره)، «ستاد انقلاب فرهنگی» تشکیل شد. فعالیت این ستاد در ۱۹آذرماه ۱۳۶۳وارد مرحله نوینی شد و حضرت امام‌خمینی(ره)، رؤسای سه قوه و تعداد دیگری از اندیشمندان فرهنگی کشور را به اعضای آن افزودند و بر این اساس ستاد انقلاب فرهنگی با ترکیب جدید خود، با عنوان «شورای‌عالی انقلاب فرهنگی» فعالیت خود را آغاز کرد. طی این سال‌ها شورای عالی انقلاب فرهنگی در ۳حوزه سیاستگذاری، تدوین ضوابط و نظارت فعالیت کرده است و از جمله وظایف و فعالیت‌های این شورا می‌توان به تهیه و تدوین سیاست‌ها و طرح‌های راهبردی کشور در زمینه‌های مختلف فرهنگی از جمله در حوزه‌های زنان، تبلیغات، اطلاع‌رسانی، چاپ و نشر، مقابله با بی‌سوادی، دانشگاه‌ها، برقراری روابط علمی، پژوهشی و فرهنگی با سایر کشورها، همکاری حوزه و دانشگاه، فعالیت‌های دینی و معنوی، مقابله با تهاجم فرهنگی و... اشاره کرد.

مذاکره غیرمستقیم ایران و آمریکا با واسطه‌گری فرانسه

دیپلماسی

شرکای ایران در برجام همچنان در نقش پیام‌رسان مذاکرات غیرمستقیم میان ایران و آمریکا برای احیای برجام، ایفای نقش می‌کنند. به فاصله چند روز پس از گفت‌وگوهای ایران و فرانسه و طرح شروط ایران درباره بازگشت آمریکا به برجام، وزیر خارجه فرانسه با همتای آمریکایی خود درباره برجام گفت‌وگو داشت. سه‌شنبه هفته قبل ژان لودریان، وزیر خارجه فرانسه با حسین امیرعبداللهیان وزیر امور خارجه، تلفنی صحبت کرد و درباره مذاکرات احیای برجام تأکید کرد که این رایزنی‌ها می‌بایست از همان نقطه‌ای که در ۲۰ژوئن متوقف شده بود، از سر گرفته شود. رویکردهای این کشور اروپایی در پیشبرد مذاکرات برجامی همواره با پیچیدگی‌های خاص خود همراه بوده و در مواردی با اتخاذ سیاست پلیس بد، تلاش داشته ایران را برای پذیرش حداکثری مطالبات مذاکرات تحت فشار قرار دهد. وزارت خارجه این کشور به فاصله یک روز پس از اعلام زمان دور جدید مذاکرات ایران و گروه ۱+۴ برای هشتم آذرماه به طرح مواضع انتقادی علیه ایران پرداخت. ۱۲آبان خبر توافق بر سر دور جدید مذاکرات منتشر شد و به فاصله یک روز فرانسه در اعلام موضعی کاملا تهدیدآمیز، اعلام کرد که مشغول رایزنی با متحدانش در مورد چگونگی واکنش به «عدم‌همکاری» ایران با آژانس بین‌المللی انرژی اتمی است. سخنگوی وزارت خارجه فرانسه روز پنجشنبه ۱۳آبان در نشستی خبری تصریح کرد که این کشور هنوز هم می‌تواند در نشست آتی شورای حکام، به همراه شرکای خود علیه ایران دست به اقدام بزند.

تا قبل از هرگونه توافق مجدد و تامین شروط ایران از جمله لغو تحریم‌ها، این گفت‌وگوهای دوجانبه با آمریکایی‌ها از طریق واسطه‌ها دنبال می‌شود. فرانسه با مناسبات نزدیک‌تر خود به ایران در میان سایر طرف‌های اروپایی برجام فرمان مبادلات شروط و خواسته‌های دوطرف را در دست گرفته است. ژان ایو لودریان اخیرا در پیام توییتری خود اعلام کرد که روز شنبه با آنتونی بلینکن، وزیر خارجه آمریکا گفت‌وگو کرده است.

او با انتشار پیامی توییتری از مکالمه تلفنی با بلینکن خبر داد و نوشت: «مکالمه‌ای با همکار خود داشتم تا همزمان با نزدیک شدن به زمان از سرگیری مذاکرات احیای برجام در وین درباره پرونده ایران و همچنین مسائل اوکراین به رایزنی بپردازیم.»

این گفت‌وگوها به فاصله کوتاهی پس از سفر اروپایی علی باقری، معاون وزیر امور خارجه و تعیین شروط سه‌گانه ایران در مذاکرات آتی ۸آذرماه صورت گرفت. باقری جمعه شب در توییتی نوشت: در جریان سفر به فرانسه، آلمان، انگلیس و اسپانیا گفت‌وگوهای جدی و سازنده‌ای در مورد موضوعات دوجانبه، منطقه‌ای و بین‌المللی از جمله مذاکرات پیش رو داشتم و همچنین با چندین رسانه مصاحبه کردم. سعید خطیب‌زاده، سخنگوی وزارت امور خارجه از ایران هم این پیام را به طرف‌های برجام ارسال کرد که ۳شرط ایران برای بازگشت آمریکا به برجام باید محقق شود: آمریکا باید مقصر بودن خود را بپذیرد. تحریم‌ها یکجا لغو شود. تضمین دهد که هیچ دولت دیگری اقدام ترامپ در خروج از برجام را تکرار نکند. فرانسه به‌احتمال حامل پیام آمریکایی‌ها در پاسخ به طرح این درخواست‌ها و شروط ایران خواهد بود. قرار است دور هفتم مذاکرات ایران و ۱+۴ در خصوص بازگشت به برجام و رفع تحریم‌های ایران روز ۲۹نوامبر (هشتم آذرماه) در وین پایتخت اتریش برگزار شود.

ترور پهپادی الکاظمی و اعتراف به شیوه آمریکایی

وزارت دفاع آمریکا ادعای دست داشتن ایران در ترور نخست وزیر عراق را رد کرد

امنیتی

یک هفته از اقدام به ترور مصطفی‌الکاظمی، نخست‌وزیر عراق می‌گذرد. این ترور ناموفق که حرف و حدیث‌های بسیاری را هم در پی داشت، دومین ترور با پهپاد در بغداد طی ۲ سال اخیر است. نخستین ترور به دستور دونالد ترامپ صورت گرفت و در آن سردار قاسم سلیمانی و ابومهدی مهندس و چند تن دیگر به شهادت رسیدند.

گرچه در مورد ترور دی‌ماه ۹۸ تقریبا همه‌چیز مشخص بود اما در مورد ترور الکاظمی نکات مبهم زیاد است و مهم‌تر از همه اینکه، پای کدام کشور در میان است؟

حادثه بامداد یکشنبه ۱۶آبان در بغداد، واکنش‌های بسیاری به همراه داشت. گرچه مقامات ایرانی از جمله حسین امیرعبداللهیان، وزیر امور خارجه و علی شمخانی، دبیر شورای‌عالی امنیت ملی این سوءقصد را محکوم کردند، اما خبرسازترین موضوع پس از این ترور سفر سردار اسماعیل قاآنی، فرمانده سپاه قدس به عراق و دیدار با مقامات این کشور از جمله نخست وزیر و رئیس‌جمهور این کشور بود. سفری که به گفته برخی منابع خبری به دعوت خود الکاظمی انجام شد. به‌هرحال، هر چقدر مقامات ایرانی و مواضع آنها در این‌باره همسو بوده، مقامات آمریکایی تناقض و تضاد داشته‌اند.

ادعاهای سنتکام و رویترز و تکذیب آنها

ژنرال «فرانک مک‌کنزی»، فرمانده نیروهای تروریستی آمریکا در منطقه (سنتکام) پیش‌تر مدعی شده بود که گروه‌های مسلح وابسته به ایران حمله پهپادی به اقامتگاه الکاظمی در منطقه سبز بغداد را انجام داده‌اند و خبرگزاری رویترز هم مدعی شد که پهپادهای استفاده شده در این سوءقصد، ایرانی است، اما مقام‌های آمریکایی اخیرا اعتراف کرده‌اند که این ادعا، اتهامی بی‌اساس است.

به گزارش ایرنا، شبکه «ان‌بی‌سی نیوز» آمریکا روز گذشته مصاحبه‌هایی با چند مسئول پیشین آمریکایی درباره سوءقصد اخیر به منزل نخست‌وزیر عراق را منتشر کرده است که خبرسازی معمول رویترز را با توسل به دروغ‌پردازی آشکار کرده است.

براساس این گزارش، چند مقام بلندپایه نظامی آمریکا، برخی مسئولان سابق و چند کارشناس منطقه‌ای با وجود اتهام‌زنی اولیه بعضی مقام‌های آمریکایی می‌گویند تلاش برای ترور نخست‌وزیر عراق نمی‌تواند کار ایران باشد. «داگلاس سیلیمان» سفیر اسبق آمریکا در عراق یکی از این شخصیت‌هاست که می‌گوید: ترور مصطفی‌الکاظمی، منافع راهبردی ایران را نه‌تنها تامین نمی‌کند بلکه آن کشور (ایران) را دچار زنجیره‌ای از مشکلات «در مرزها» خواهد کرد؛ بنابراین چنین اقدامی نمی‌تواند کار ایران باشد. او توضیح می‌دهد که «اگر ایران چنین دستوری برای حمله به الکاظمی داده باشد من بسیار شوکه و شگفت‌زده خواهم شد. ایران نمی‌خواهد عراق کاملا متزلزل را شاهد باشد.» «تورم رول» یکی از مدیران سابق سازمان جاسوسی آمریکا که ۳۴سال در سازمان‌های اطلاعاتی آمریکا فعالیت داشته و در خاورمیانه نیز سال‌ها کار کرده به ان‌بی‌سی‌نیوز گفته «حمله به الکاظمی هرگز در راستای منافع راهبردی ایران نیست» و چنین نتیجه می‌گیرد که اتهام‌زنی به ایران، منطقی به‌نظر نمی‌رسد.

کارشناس‌های عراقی چه می‌گویند؟

این اظهارات مقام‌های آمریکایی درحالی مطرح شده‌اند که «کاظم الحاج»، کارشناس امور امنیتی و راهبردی عراقی می‌گوید پهپادهای مهاجم به منزل «مصطفی الکاظمی» نخست‌وزیر عراق، ساخت فرانسه است.

الحاج در گفت‌وگو با شبکه تلویزیونی «دجله» با ذکر مختصات پهپادهای مهاجم با استناد به تصاویر منتشر شده از آن و نیز مهمات نصب شده روی این پرنده‌ها، تصریح کرد که این پهپادها فرانسوی است.

در همین حال «حیدر البرزنجی»، پژوهشگر و ناظر مسائل سیاسی عراق در گفت‌وگو با شبکه «العهد» عراق از پرواز هواپیماهای آمریکایی بر فراز منطقه سبز بغداد (محل اقامت نخست‌وزیر عراق)، لحظاتی پیش از سوءقصد پهپادی به منزل الکاظمی خبر داد.

در کنار این اظهارات، موضوع سؤال‌برانگیز دیگر این است که سامانه ضدهوایی پیشرفته سیرام، مستقر در سفارت آمریکا که از کیلومترها دورتر، کوچک‌ترین اهداف پروازی و تهدیدهای هوایی را رصد و رهگیری می‌کند به شکل بی‌سابقه و عجیبی در شب حادثه حمله پهپادی به منزل نخست‌وزیر عراق خاموش بود؛ موضوعی که همچنان برای افکار عمومی محل ابهام و سؤال است. چنان که تحسین الخفاجی، فرمانده عملیات مشترک عراق گفت که به این پرسش (فلج شدن یکباره سامانه سیرام) باید کارشناسان پاسخ دهند و ما با آمریکایی‌ها درحال تبادل‌نظر درباره این تعلل سامانه دفاع هوایی هستیم. صرف‌نظر از سیرام و اهمال آن، پرسش دیگر ناظران این است که چرا آژیر خطر سفارت آمریکا در بغداد که حتی در شرایط عادی هم برای اقدام‌های تمرینی و رزمایش و آمادگی نیروهای اشغالگر فعال می‌شود در شرایط عملیاتی اینچنینی سکوت اختیار کرد و بعد از اصابت پهپاد به منزل نخست‌وزیر عراق، فعال شد؟ ناظران با استناد به نشانه‌های متعدد اینچنینی معتقدند آمریکا در سوءقصد به منزل نخست‌وزیر عراق در بامداد یکشنبه گذشته، دست دارد؛ موضوعی که البته نه عجیب است و نه دور از ذهن!

نامه «جبهه تحول‌خواهان انقلابی» به رئیس‌جمهوری درباره مبارزه با فساد

احزاب

«جبهه تحول‌خواهان انقلابی» در نامه‌ای به رئیس‌جمهوری، خواستار مبارزه با ریشه‌های فساد، به‌ویژه تعارض منافع شد. این جبهه که در آذرماه ۱۳۹۹ با همگرایی ۳تشکل «جمعیت ایثارگران انقلاب اسلامی»، «جمعیت جانبازان انقلاب اسلامی» و «جمعیت رهپویان انقلاب اسلامی» و با صدور بیانیه‌ای اعلام موجودیت کرد، دراین نامه با اشاره مصداقی به یک مورد از تعارض منافع که سبب شکل‌گیری ریشه‌های فساد در کشور می‌شود، خواستار بررسی این موضوع شده‌است. در این نامه آمده است: در یکی از جدیدترین مصادیق تعارض منافع در کشور، آقای مهندس زنگنه وزیر سابق نفت با کارسازی باشگاه نفت و نیرو و حکم مدیرعامل بانک پاسارگاد، مهندس صادق آبادی معاون پیشین خود را به مدیرعاملی شرکت گسترش انرژی پاسارگاد رسانده و درصدد است خود نیز در جایگاه ریاست هیأت مدیره این شرکت بنشیند. جالب آنکه آقای میرمعزی، مدیرعامل پیشین این شرکت که در دوره قبلی وزارت آقای زنگنه، مدیرعامل شرکت ملی نفت بوده و در پرونده کرسنت نیز حکم محکومیت داخلی دارد، با کل اعضای خانواده از کشور خارج شده است! در بخشی از نامه آمده است: آنچه محل تامل است آنکه، شرکت پاسارگاد یکی از طرف‌های اصلی قراردادهای بزرگ وزارت نفت (ازجمله میدان آزادگان) در سال‌های اخیر بوده است. این احتمال مطرح است که آقای زنگنه برای پس از دوران وزارت خویش و مدیریت دوستان خود در وزارت نفت، پروژه‌های نان و آبدار زیادی را به این شرکت و امثال آن واگذار کرده تا بعدا به آنسوی میز رفته خودشان از مدیریت پروژه‌ها و منافع کلان مالی‌شان بهره‌مند شوند. جبهه تحول‌خواهان انقلابی دراین نامه از سید ابراهیم رئیسی درخواست کرده‌است ضمن تسریع در پیش‌بینی سازوکارهای متقن ازجمله تدوین و اجرای قوانین موردنیاز برای مبارزه با ریشه‌های فساد، به‌ویژه تعارض‌منافع با همکاری مجلس شورای اسلامی، مورد مصداقی ذکر شده در نامه را مورد بررسی قرار داده و درصورت اثبات، دستور دهد نهادهای نظارتی برای تجدیدنظر دراین باره اقدام کنند.

آگهی مناقصه عمومی شماره: ۴۰۰/۱۵

سازمان بوستانها و فضای سبز شهر تهران در نظر دارد «**طرح توسعه جنگلکاری دانشگاه امام حسین(ع)**» را از طریق مناقصه عمومی واگذار نماید. بدینوسیله از اشخاص حقوقی واجد شرایط جهت شرکت در مناقصه دعوت بعمل می‌آید.

الف) مدت اجرای پروژه: هفت ماه
ب) محل اجرای پروژه: بزرگراه شهید بابایی-ارتفاعات مشرف به بزرگراه شهید بابایی
ج) مبلغ برآورد تقریبی پروژه: پنجاه و هفت میلیارد و یکصد و هشتاد و نه میلیون و نهصد و چهل و یک هزار و یکصد و نود و یک (۵۷/۱۸۹/۹۴۱/۱۹۱) ریال که بصورت نقد و غیرنقد می باشد.
د) شرایط متقاضی: دارا بودن حداقل رتبه کشاورزی از سازمان برنامه و بودجه کشور الزامی بوده و انجام مراحل ثبت شرکت متقاضی در سامانه تامین کنندگان و ارائه دهندگان خدمت موجود در پرتال شهرداری تهران بهمراه اخذ تاییدیه آن از سازمان بوستانها و فضای سبز شهر تهران و همچنین دارا بودن گواهینامه صلاحیت ایمنی از اداره کل وزارت تعاون، کار و رفاه اجتماعی الزامی می باشد.
ه) محل دریافت اسناد و قبول پیشنهادات: محل دریافت اسناد واحد قراردادها با ارائه معرفی نامه معتبر و فیش واریزی به مبلغ یک میلیون و دویست هزار (۱/۲۰۰/۰۰۰) ریال به حساب شماره ۱۰۰۶۰۷۴۴۹۵ نزد بانک شهر شعبه میدان آرژانتین- الوند به نام سازمان بوستانها و فضای سبز شهر تهران و محل قبول پیشنهادات دبیرخانه سازمان بوستانها و فضای سبز شهر تهران واقع در میدان آرژانتین - خیابان بیهقی - شماره ۳۲ می باشد.
و) سپرده شرکت در مناقصه: ارائه ضمانتنامه معتبر بانکی (با اعتبار حداقل ۳ ماهه) و یا واریز وجه نقد به مبلغ دو میلیارد و هشتصد و پنجاه میلیون (۲/۸۵۰/۰۰۰/۰۰۰) ریال به حساب شماره ۱۰۰۶۰۷۴۴۳۸ نزد بانک شهر شعبه میدان آرژانتین- الوند به نام سازمان بوستانها و فضای سبز شهر تهران
ز) مهلت دریافت اسناد و ارائه پیشنهاد: حداکثر ۱۵ روز از تاریخ انتشار آگهی
بدیهی است شرکت در مناقصه و ارائه پیشنهاد به منزله قبول شروط و تکالیف مقرر در اسناد مناقصه بوده و سازمان در رد یا قبول یک یا کلیه پیشنهادات مختار است و هزینه درج آگهی در روزنامه و رعایت کلیه الزامات HSE به عهده برنده مناقصه می باشد.

سازمان بوستانها و فضای سبز شهر تهران
Http://parks.tehran.ir

آگهی مناقصه عمومی شماره: ۴۰۰/۱۶

سازمان بوستانها و فضای سبز شهر تهران در نظر دارد «**طرح توسعه جنگلکاری شهید محلاتی**» را از طریق مناقصه عمومی واگذار نماید. بدینوسیله از اشخاص حقوقی واجد شرایط جهت شرکت در مناقصه دعوت بعمل می‌آید.

الف) مدت اجرای پروژه: هفت ماه
ب) محل اجرای پروژه: بلوار ارتش- ارتفاعات مشرف به شهرک شهید محلاتی
ج) مبلغ برآورد تقریبی پروژه: پنجاه وپنج میلیارد و چهارصد و هفتاد و سه میلیون و نهصد و پنجاه و سه هزار و پانصد و سی و پنج (۵۵/۴۷۳/۹۵۳/۵۳۵) ریال که بصورت نقد و غیرنقد می باشد.
د) شرایط متقاضی: دارا بودن حداقل رتبه کشاورزی از سازمان برنامه و بودجه کشور الزامی بوده و انجام مراحل ثبت شرکت متقاضی در سامانه تامین کنندگان و ارائه دهندگان خدمت موجود در پرتال شهرداری تهران بهمراه اخذ تاییدیه آن از سازمان بوستانها و فضای سبز شهر تهران و همچنین دارا بودن گواهینامه صلاحیت ایمنی از اداره کل وزارت تعاون، کار و رفاه اجتماعی الزامی می باشد.
ه) محل دریافت اسناد و قبول پیشنهادات: محل دریافت اسناد واحد قراردادها با ارائه معرفی نامه معتبر و فیش واریزی به مبلغ یک میلیون و دویست هزار (۱/۲۰۰/۰۰۰) ریال به حساب شماره ۱۰۰۶۰۷۴۴۹۵ نزد بانک شهر شعبه میدان آرژانتین- الوند به نام سازمان بوستانها و فضای سبز شهر تهران و محل قبول پیشنهادات دبیرخانه سازمان بوستانها و فضای سبز شهر تهران واقع در میدان آرژانتین - خیابان بیهقی - شماره ۳۲ می باشد.
و) سپرده شرکت در مناقصه: ارائه ضمانتنامه معتبر بانکی (با اعتبار حداقل ۳ ماهه) و یا واریز وجه نقد به مبلغ دو میلیارد و هشتصد میلیون (۲/۸۰۰/۰۰۰/۰۰۰) ریال به حساب شماره ۱۰۰۶۰۷۴۴۳۸ نزد بانک شهر شعبه میدان آرژانتین- الوند به نام سازمان بوستانها و فضای سبز شهر تهران
ز) مهلت دریافت اسناد و ارائه پیشنهاد: حداکثر ۱۵ روز از تاریخ انتشار آگهی
بدیهی است شرکت در مناقصه و ارائه پیشنهاد به منزله قبول شروط و تکالیف مقرر در اسناد مناقصه بوده و سازمان در رد یا قبول یک یا کلیه پیشنهادات مختار است و هزینه درج آگهی در روزنامه و رعایت کلیه الزامات HSE به عهده برنده مناقصه می‌باشد.

سازمان بوستانها و فضای سبز شهر تهران
Http://parks.tehran.ir

آگهی تجدید مناقصه عمومی شماره: ۴۰۰/۱۷/۱

سازمان بوستانها و فضای سبز شهر تهران در نظر دارد «**کاشت ۳۰۰ اصله درخت چنار بصورت روت بال در خیابان حضرت ولیعصر(عج)**» را از طریق مناقصه عمومی واگذار نماید. بدینوسیله از اشخاص حقوقی واجد شرایط جهت شرکت در تجدید مناقصه دعوت بعمل می‌آید.

۱) محل اجرای پروژه: خیابان حضرت ولیعصر(عج) در محدوده مناطق ۱۱- ۶ -۳ شهرداری تهران
۲) مدت اجرای کار: نه ماه (شامل دو ماه احداث و هفت ماه دوره تضمین)
۳) مبلغ برآورد اولیه پروژه (با احتساب ۹ درصد مالیات بر ارزش افزوده): بیست و هشت میلیارد و پانصد و شش میلیون و چهارصد و ده هزار و دویست و بیست (۲۸/۵۰۶/۴۱۰/۲۲۰) ریال که بصورت نقد و غیر نقد می باشد.
۴) شرایط متقاضی: دارا بودن حداقل رتبه ۴ کشاورزی از سازمان برنامه و بودجه کشور، انجام مراحل ثبت شرکت متقاضی در سامانه تامین کنندگان و ارائه دهندگان خدمت موجود در پرتال شهرداری تهران بهمراه اخذ تاییدیه آن از سازمان بوستانها و فضای سبز شهر تهران و گواهینامه صلاحیت ایمنی از اداره کل وزارت تعاون، کار و رفاه اجتماعی الزامی می باشد.
۵) محل دریافت اسناد و قبول پیشنهادات: محل دریافت اسناد واحد حقوقی و قراردادها با ارائه معرفی نامه معتبر و فیش واریزی به مبلغ یک میلیون و دویست هزار (۱/۲۰۰/۰۰۰) ریال به حساب شماره ۱۰۰۶۰۷۴۴۹۵ نزد بانک شهر شعبه آرژانتین- الوند به نام سازمان بوستانها و فضای سبز شهر تهران و محل قبول پیشنهادات دبیرخانه سازمان بوستانها و فضای سبز شهر تهران واقع در میدان آرژانتین - خیابان بیهقی - شماره ۳۲ می باشد.
۶) سپرده شرکت در تجدید مناقصه: ارائه ضمانتنامه معتبر بانکی (با اعتبار حداقل سه ماهه) و یا واریز وجه نقد به مبلغ یک میلیارد و سیصد میلیون (۱/۳۰۰/۰۰۰/۰۰۰) ریال به حساب شماره ۱۰۰۶۰۷۴۴۳۸ نزد بانک شهر شعبه آرژانتین- الوند به نام سازمان بوستانها و فضای سبز شهر تهران
۷) مهلت دریافت اسناد و ارائه پیشنهاد: حداکثر ۱۵ روز از تاریخ انتشار آگهی
بدیهی است شرکت در مناقصه و ارائه پیشنهاد به منزله قبول شروط و تکالیف مقرر در اسناد تجدید مناقصه بوده و سازمان در رد یا قبول یک یا کلیه پیشنهادات مختار است و هزینه درج آگهی در روزنامه و رعایت کلیه الزامات HSE به عهده برنده تجدید مناقصه می باشد.

سازمان بوستانها و فضای سبز شهر تهران
Http://parks.tehran.ir

شورا

نام‌های جدید برای ۱۴ خیابان تهران

بررسی صورت‌جلسه یکم (دوره ششم) کمیسیون نامگذاری و تغییر نام اماکن و معابر عمومی شهر تهران و یک فوریت طرح «تکمیل شناسنامه تک باغات و اراضی مشجر شهر تهران تا پایان شهریورماه سال ۱۴۰۱» مهم‌ترین دستورجلسه دیروز پارلمان شهری بود که در نهایت به پیشنهاد کمیسیون نامگذاری و با موافقت اکثریت اعضای شورای شهر تهران، نام ۱۴خیابان و کوچه در مناطق مختلف تغییر کرد. همچنین اعضا با فوریت طرح تکمیل شناسنامه تک باغات موافقت نکردند و مقرر شد این طرح به‌صورت عادی در کمیسیون‌های مربوطه مورد بررسی بیشتر قرار گیرد. به‌گزارش همشهری، رئیس کمیسیون فرهنگی و اجتماعی شورای شهر تهران در رابطه موضوع نامگذاری معابر گفت: «در دوره ششم به هویت دینی، انقلابی و ملی توجه شده است و فصل‌الخطاب کار هم فرمایشات اخیر رهبر معظم انقلاب اسلامی (مدظله‌العالی) درخصوص نامگذاری معابر به نام شهدای گرانقدر است.»

نرگس معدنی‌پور تأکید کرد: «در فرایند نامگذاری معابر و کوچه‌های شهر از مشارکت مردم محلی استفاده می‌شود وبنابراین پیشنهادهایی از سوی مردم به مناطق ارائه و پس از بررسی از سوی مناطق موضوعات به مرکز ارتباطات ارسال و پس از آن به کمیسیون نامگذاری اعلام می‌شود.» او درباره سامانه یکپارچه نامگذاری هم عنوان کرد: «این سامانه در دوره قبل طراحی شد تا از تکرار نامگذاری‌ها جلوگیری کند و ما در کمیسیون براساس این سامانه نامگذاری‌ها را پیگیری می‌کنیم.» به‌گفته معدنی‌پور، کوچه‌هایی که دارای شماره هستند ضمن نامگذاری، شماره آنها هم حفظ می‌شود. او به اولویت نامگذاری هم اشاره و عنوان کرد: «در نامگذاری‌ها بحث سکونت خانواده شهدا در کوچه و محلات موردتوجه قرار گرفته و اولویت نامگذاری‌ها به نام شهداست. همچنین اگر در کوچه‌ای خانواده شهیدی حضور نداشته باشد، از نام مفاخری که هماهنگ با هویت ملی، ایرانی هستند مانند ایراندخت که نامش روی کوچه گاز در منطقه۵ حک می‌شود، بهره خواهیم برد.»

این عضو شورای شهر تهران در ادامه به نامگذاری خیابان رضا مقدسی هم اشاره و عنوان کرد: «مرحوم رضا مقدسی از نیروهای خوشنام رسانه‌ای و انقلابی و مدیرعامل خبرگزاری مهر بودند. ازآنجاکه دفتر خبرگزاری مهر در خیابان بیمه قرار دارد و بنابه‌درخواست مسئولان خبرگزاری، اعضای کمیسیون موافقت کردند تا نام وی روی این خیابان حک تا یاد و خاطره این نیروی انقلابی حفظ شود.» او در پایان تأکید کرد: «در منطقه ۲ و اطراف وزارت بهداشت معبری به نام شهدای سلامت نامگذاری شده و قرار است خیابان‌های اطراف هم به نام شهدای مدافع سلامت نامگذاری شوند.» دیروز سوده نجفی نیز پیشنهاد داد تا خیابان یا معبری به نام شهیده فاطمه اسدی، نخستین بانوی شهید تفحص‌شده و سایر بانوان شهیده نامگذاری شود.

شهردار تهران در جلسه با شهرداران ۲۲منطقه مطرح کرد

۱۵ گام برای حل مشکلات پایتخت

نشست شورای شهرداران مناطق ۲۲گانه تهران با حضور شهردار برگزار شد و شهرداران مناطق در این جلسه نکات موردنظر خود را بیان کردند. شهردار تهران نیز در جلسه، آخرین برنامه‌ریزی‌های انجام شده برای بهبود سطح زندگی و تبدیل شهرداری به نهاد خدمتگزار را تشریح کرد و گفت که برنامه‌ریزی برای کاهش مشکلات مالی شهرداری انجام شده و به نتایجی رسیده است.

به گزارش همشهری، علیرضا زاکانی گفت: «برای رسیدن به اهداف مدیریت شهری ۱۵ گام تعریف شده و باید تأکید کنم مسیر برای ما مبهم نیست و در گزارش برنامه خودم برای تصدی مسئولیت بارها تأکید کرده‌ام که دنبال تحول خدمت هستم و به دوستان گفته‌ام اگر دنبال تحول هستید، من این مسئولیت را قبول می‌کنم. نخستین موضوع مورد اضطرار بحث مالی بود و به اعتقاد من تهران دارای دریایی از امکانات است و به لطف خدا برنامه‌ریزی‌ها برای کاهش بدهی‌های شهرداری انجام شده است و این اقدام را بدون منت وظیفه خود می‌دانیم. به‌نظر من یکی از مهم‌ترین جلسات ما جلسه با شهرداران مناطق است که باید در بازه‌های زمان مشخص تشکیل شود. براساس برنامه‌ریزی انجام شده این برنامه و جلسه به شکل ماهانه برگزار می‌شود تا میدان عمل خود را به شکل پیوسته برقرار کنیم و در ادامه در هر فصل نیز جلسه‌ای با حضور شهرداران نواحی برگزار شود.»

شهردار پایتخت گفت: «ما در شهر تهران با موجودیتی مواجه هستیم که بنا به فرمایش رهبر انقلاب به مانند یک کشور است که نقشی تأثیرگذار روی کل کشور و حتی فراتر از مرزهای جغرافیایی دارد. ما در موضوع خدمت می‌کنیم که به تعبیری نوعی کانون جهان است؛ زیرا بنا بر فرمایش مقام معظم رهبری مسئولان در هر مسئولیتی که هستند باید آن نقطه را کانون جهان بدانند. ما در چنین جغرافیایی به‌سر می‌بریم و به تبع وضع موجود، سلسله موجودیت‌هایی داریم که به‌عنوان مثال می‌توان به شهر، شهروندان و نهاد شهرداری اشاره کرد. ارتباط منطقی بین این ۳ ضلع باید به شکل متوازن ایجاد شود.» زاکانی با بیان اینکه مردمی که ناراضی هستند باید پرچمدار فعالیت شهری شوند، افزود: «در حوزه فعالیت خودمان در مدیریت شهری و شهرداری تأکید می‌کنم شهرداری باید از نهاد خدماتی به سمت نهاد خدمتگزار حرکت کند و ما باید به سمت حکمرانی شهری حرکت کنیم. در ۴۲سال گذشته تنها به کالبد و کمتر به روح شهر توجه شده است و امروز دست ما درحوزه روح شهر، خالی است. امروز، شهر نیازمند تحول در حوزه نرم‌افزاری و سخت‌افزاری است؛ به‌عنوان مثال اگر درباره بی‌نظمی صحبت می‌شود برای آن راه‌حلی وجود دارد که باید بررسی شود؛ مثلا معاونت فنی و عمرانی شهرداری تهران در حال اصلاح نقاطی در پایتخت است که طول سفر را با کمترین هزینه کاهش می‌دهد و این به نوعی آورده‌ای مثبت برای شهرداری است.» زاکانی گفت: «می‌خواهم تأکید کنم مردم از تبعیض، بی‌انضباطی و بی‌اهمیتی به آنها ناراضی هستند و مردم ناراحت، ناراضی و نخبگانی که دچار سرخوردگی هستند، وضع موجود جامعه امروز است. فرسودگی زیرساخت‌های شهری ازجمله بزرگراه‌ها یکی دیگر از چالش‌های مدیریت شهری است. تهران به اندازه تهدیدهای موجود دارای فرصت است و به‌عنوان مثال ۱۲هزار بافت ناپایدار بهترین فرصت نوسازی شهر تهران است که ساخت جدید می‌تواند رفاه را برای رسیدن به رشد و تعالی مردم شکل دهد.»

شهردار تهران ادامه داد: «اگر این اقدام و برنامه‌ریزی نهایی، انجام و عملیاتی شود به شعار «تهران؛ کلانشهر الگوی جهان اسلام» می‌رسیم که فعالیت، عملکرد، شکل مدیریت، رفاه و اقتصاد آن زبانزد می‌شود. می‌خواهم تأکید کنم که وضعیت امروز ما مناسب نیست و غرض از بیان این موضوع این بود که ما با به‌دست گرفتن پرچم خدمت به‌دنبال نوکری انقلابی هستیم که خدمت، خاکساری و مدیریت جهادی در آن موج می‌زند و اگر این عمل انجام شود، خداوند راه را برای ما باز می‌کند.»

۱۵ محور اصلی که شهردار بر آنها تأکید کرد

۱ ابتدا باید مدل کاری با توجه به الگوی فعالیت درست تعریف شود. بعد از آن باید در مسیر سیاست و راهکار، راهبرد و توانمندسازی عنصر انسانی برای قبول فعالیت حرکت شود.

۲ جهت دوم کار این است که حاکمان و مسئولان همسو با فعالیت‌های مدیریت شهری شوند.

۳ مردم به صحنه بیایند و حضور مردم بر محور نخبگان ستون فقرات کار باشد.

۴ حوزه فرهنگ و تبلیغ عمومی، حوزه اقتصاد شهروندی، حوزه فرهنگ و نشاط از دیگر برنامه‌های در دست برنامه‌ریزی مدیریت شهری است. هیچ‌یک از برنامه‌ها ربطی به برنامه‌های دیگر ندارد و هریک در جای خود انجام و عملیاتی شده و این موضوعات در عرض هم با اولویت دنبال می‌شود.

۵ نکته‌ای که باید در نظر گرفته شود، این است که شهرداری تهران ۹۰ هزار میلیارد تومان بدهی دارد. طی ۲ سال و نیم اخیر شهرداری تهران کار می‌کرد تا حقوق پرداخت کند، اما به‌گونه‌ای مسیر برنامه‌ریزی شد و پیش رفت که در نخستین ماه دوره جدید، بدون رد کردن خط قرمزی در روز ۲۸ ماه حقوق‌ها پرداخت و به اعضای شورای شهر اعلام شد که تنش مالی پایان یافته است.

۶ باید توجه شود شهر ۱۲ هزار کیلومتر پیاده‌رو دارد که مناسب‌سازی نشده است. شهر بی‌نظم است و تمام این موارد در قالب شهری دیده می‌شود که هیچ نسبتی با هویت و مردم ندارد.

۷ برای ۷ خط مترو در کمترین میزان ۳هزار واگن نیاز است، اما تنها هزار و ۵۰۰ دستگاه واگن موجود است. از این عدد ۳۶۰ واگن خراب بوده و از سرویس‌دهی خارج شده است. همچنین به ۴خط دیگر با ۲۰۰ هزار میلیارد تومان اعتبار نیاز است.

۸ بخش عمده اتوبوسرانی از رده خارج شده است و وضعیت امروز سامانه به‌گونه‌ای است که هر دستگاه اتوبوس فرسوده ماهانه ۱۵ تا ۲۰ میلیون زیانده است. برای این منظور باید اقدام درست انجام شود.

۹ در قبول مسئولیت موضوعات اجتماعی در شهرداری تهران ۶ حوزه مورد توجه است و به‌شکل تیتروار می‌توان به موضوعات معتادان متجاهر، کودکان کار، متکدیان، زباله‌گردها، زنان خاص و افرادی از این دست اشاره کرد.

۱۰ لازم است ۳۵۳ مجمع در ۳۵۳ محله تهران شکل بگیرد که در حوزه نظارت، تسهیل‌گری و تصمیم‌گیری برای محله فعالیت کنند.

۱۱ ۵۲ فعالیت در مدارس و خانواده‌ها با محوریت مسجد تعریف خواهد شد. گروه‌های فعال، ۵۲ هفته در سال فعالیت‌ها را در مسجد شکل می‌دهند و سپس به‌شکل جشنواره در نواحی و مناطق در حوزه فرهنگی، سلامت و ورزش و... رقابت‌هایی شکل می‌گیرد.

۱۲ پیشبرد کارها با استفاده از هوشمندسازی فعالیت‌های مدیریت شهری و توسعه آن است.

۱۳ خط‌تلاش دیگر ساماندهی فکر است که از سوی مدیریت شهری تعقیب می‌شود و این ساماندهی از طریق مرکز مطالعات و برنامه‌ریزی شهر تهران دنبال می‌شود و باید مرکز مطالعات به سمت ساماندهی نخبگان برای حاکمیت و مدیریت حرکت کند و تهران باید به شهر علمی نخبگان شناخته شود.

۱۴ تا به امروز در پایتخت قبول مسئولیت به‌شکل جدی در حوزه اجتماعی شکل نگرفته است و نکته مورد توجه، نگاه به‌کل شهر تهران در این زمینه است. به‌عنوان مثال نباید تنها به محله‌هایی مثل شوش و هرندی نگاه شود و در این دوره نگاه به‌شکل زیست معتادان متجاهر و رهایی آنها به همین وضع به‌هیچ‌عنوان مورد پذیرش نیست.

۱۵ بناست بار ذهنی مردم کاهش پیدا کند و زمینه زندگی مناسب برای آنها فراهم شود. فرایند خدمت‌رسانی باید دقت شود و موضوع تفویض اختیار به مناطق و نواحی کاری کارستان است که در مدیریت شهری این دوره باید اتفاق افتد.

مجلس فوریت لایحه افزایش سقف منابع ارزی کالاهای اساسی، نهاده‌های دامی و دارو را رد کرد

توپ ارز ۴۲۰۰ تومانی در زمین دولت

عکس: ایرنا

با رد تقاضای بررسی فوری لایحه پیشنهادی دولت برای افزایش سقف منابع ارزی کالاهای اساسی، نهاده‌های دامی و دارو از سوی مجلس، حالا توپ سامان‌دادن به ارز ترجیحی در زمین دولت قرار دارد. اما آیا دولت سید ابراهیم رئیسی پس از مخالفت مجلس، راسا اقدام به حذف ارز ترجیحی بر مبنای دلار ۴۲۰۰ تومان نهاده‌های دامی خواهد کرد و بخشی از آن را در قالب یارانه نقدی به اقشار نیازمند تخصیص می‌دهد؟

به گزارش همشهری، دولت در قالب قانون بودجه ۱۴۰۰، تا سقف ۸ میلیارد دلار اجازه داشت که ارز را با نرخ ترجیحی بر مبنای دلار ۴۲۰۰ تومان به واردات کالاهای اساسی، نهاده‌های دامی، دارو و تجهیزات پزشکی اختصاص دهد و با اتمام این بودجه، لایحه‌ای دوفوریتی به مجلس فرستاده شده بود تا سقف بودجه ارز یارانه‌ای از ۸ میلیارد دلار به ۱۲٫۶ میلیارد دلار افزایش یابد و دولت اجازه داشته باشد که آن را به‌نحوی که خودش تشخیص می‌دهد، هزینه کند. در نشست دیروز مجلس نمایندگان به بررسی فوری این لایحه «نه» گفتند و اعلام کردند که دولت نیازی به مجوز مجلس ندارد و خودش می‌تواند تصمیم بگیرد. با این تصمیم، نمایندگان مجلس حاضر نشدند که ریسک حذف یارانه ارز واردات نهاده‌های دامی را بپذیرند و مسئولیت آن را بر دوش دولت گذاشتند.

حالا تیم اقتصادی دولت بر سر یک تصمیم سخت قرار دارد و هزینه و ریسک پیامدهای احتمالی حذف یارانه ارزی نهاده‌های دامی و آثار جهش قیمت آن را باید بپذیرد. براساس آمارهای رسمی بانک مرکزی، دولت تاکنون علاوه‌بر ۸ میلیارد دلار سقف بودجه، ۲ میلیارد دلار هم اضافه‌تر خرج کرده و نمایندگان مجلس بر این نظر هستند که قانون بودجه اجازه لازم را به دولت داده و نیازی به مجوز جدید مجلس نیست.

با رد فوریت لایحه پیشنهادی، خبر خوب دولت که پیش‌تر محسن رضایی، معاون اقتصادی رئیس‌جمهور آن را وعده داده بود، در وضعیت بلاتکلیف قرار گرفته است؛ چراکه قرار بود بخشی از اضافه بودجه ارز ۴۲۰۰ تومان در قالب یارانه مستقیم بین ۶۰ میلیون ایرانی تقسیم شود. خواسته اصلی، مسعود میرکاظمی، رئیس سازمان برنامه و بودجه در جلسه دیروز مجلس حذف ارز ۴۲۰۰ تومانی برای نهاده‌های دامی و تخصیص مستقیم آن به‌صورت افزایش پرداخت یارانه بود اما در نهایت نمایندگان مجلس با ۹۹ رأی موافق، ۱۲۷ رأی مخالف و ۷ رأی ممتنع از مجموع ۲۴۹ نماینده حاضر در صحن با تقاضای بررسی دوفوریتی و یک‌فوریتی لایحه تأمین مطمئن کالاهای اساسی، نهاده‌های دامی، دارو و تجهیزات پزشکی و سیاست‌های جبرانی برای حمایت اقشار آسیب‌پذیر مخالفت کردند.

میرکاظمی با اشاره به ماموریت وزارتخانه‌های جهادکشاورزی، بهداشت و صمت برای تامین کالاهای اساسی، نهاده‌های دامی و دارو اظهار داشت: اگر بخواهیم مأموریتی که در بودجه به میزان ۸ میلیارد دلار دیده شده را انجام دهیم، به حدود ۱۸ میلیارد دلار ارز نیاز داریم که برای دولت امکان‌پذیر نبوده است.

وی تصریح کرد: ما از مجلس اجازه می‌خواهیم حالا که میزان یارانه بی‌اثر است، به‌گونه‌ای باشد که به‌صورت مستقیم به مردم پرداخت شود چراکه با مشاهده قیمت کالاها متوجه می‌شویم، کالاهایی که ارز ترجیحی دریافت کرده‌اند، مثل لبنیات، مرغ و تخم‌مرغ در مهرماه امسال نسبت به سال گذشته بیش از ۱۵۰ درصد رشد داشته و اثربخشی این موضوع در زندگی مردم دیده نشده و کمرنگ‌تر نیز شده است.

میرکاظمی خطاب به نمایندگان گفت: از مجلس این اجازه را می‌خواهم تا ارز ترجیحی صرفا برای دارو، تجهیزات پزشکی و گندم تا پایان سال قرار داده شود اما درباره نهاده‌های دامی میزان یارانه‌های پرداختی را مستقیما صرف حمایت از محرومان کنیم و به ۴ دهک عدد بیشتری تا سقف ۶۰ میلیون ریال پرداخت کنیم.

مخالفت جدی با پیشنهاد دولت

لایحه پیشنهادی دولت با مخالفت ۲ چهره شناخته‌شده مواجه شد؛ یکی محمدحسین فرهنگی از نمایندگان باسابقه طولانی تبریز و دیگری شمس‌الدین حسینی، نماینده تنکابن و وزیر اسبق اقتصاد در دولت محمود احمدی‌نژاد. فرهنگی در مقام مخالف، نظر رئیس سازمان برنامه و بودجه مبنی بر کم‌رنگ‌شدن اثربخشی یارانه ارزی ۴۲۰۰ تومانی را رد کرد و گفت از اسفند ۹۶ تا تیر ۱۴۰۰ کالاهای مشمول ارز ۴۲۰۰ تومانی تورم ۱۹۰ درصدی را تجربه کردند، اما در مقابل و در همین بازه تورم اقلامی که مشمول این ارز نبودند، ۴۳۳ درصد افزایش یافت.

وی تصریح کرد: این لایحه فشار مضاعف به مردم وارد می‌کند و اگر حمایت از مردم نمی‌کنیم، حداقل به آنها بار اضافه تحمیل نکنیم و این لایحه اگر تبدیل به قانون شود در شرایط کنونی بدون پیش‌بینی‌های لازم و بدون تامین کالا برای اقشار مختلف مردم و بدون تامین پروتئین برای طبقات ضعیف جامعه، حتما شوک‌هایی به جامعه وارد می‌شود و نارضایتی‌ها را افزایش می‌دهد.

جدی‌ترین مخالف لایحه دولت، وزیر اسبق اقتصاد بود که گفت: براساس قانون بودجه سال ۱۴۰۰ دولت برای تعیین تکلیف ارز ۴۲۰۰ تومانی اختیار دارد و اکنون نیازی به قانون جدید وجود ندارد. شمس‌الدین حسینی با اشاره به اختیاراتی که مجلس به کمیته ویژه با حضور رئیس کل بانک مرکزی، وزرای اقتصاد و صنعت و سازمان برنامه و بودجه برای تخصیص ارز ترجیحی داده، گفت: سؤال اینجاست که رئیس سازمان برنامه و بودجه و رئیس‌جمهور اعلام کرده‌اند این ارز یارانه‌ای به هدف اصابت نکرده، اما دولت از میزان مصوب ۸ میلیارد دلار بیشتر و حدود ۱۰ میلیارد دلار مصرف کرده و اکنون می‌خواهد آن را ۱۲٫۶ میلیارد دلار نیز افزایش دهد، پس این ارز یارانه‌ای به جیب چه کسی می‌رود زیرا مردم، مرغدار و همه ناراضی هستند؟!

وی خطاب به میرکاظمی اظهار داشت: همین مابه‌التفاوت ۸ میلیارد دلار که ۱۶۰ هزار میلیارد تومان می‌شود، به جیب چه کسی رفته است؟ بهتر است دولت این موضوع را پاسخ دهد و بانک مرکزی موظف بوده هر ماه گزارش دهد اما چگونه ما اطلاعی از خبر مصرف ۸ میلیارد و ۱۰ میلیارد دلار نداریم و حال می‌خواهیم برای اضافه کردن آن گزارش دهیم؟ اگر این پول شخصی ما بود آیا حاضر بودیم این لایحه را تصویب کنیم؟

حسینی خطاب به نمایندگان گفت که به دوفوریت این لایحه رأی ندهید و فارغ از اضطراب‌ها و اضطرارها یک بررسی دقیق و منطقی در خصوص حذف ارز ۴۲۰۰ تومانی انجام دهید و جلوی ضرر و زیان را بگیرید.

او تصریح کرد: معیشت مردم برای ما مهم است و سؤال ما این است ما که درخواست دولت را تصویب کرده‌ایم و دولت نیز بیشتر از میزان مصوب ارز ۴۲۰۰ تومانی را برداشت کرده، پس چرا آثار این ارز در زندگی مردم مشخص نیست و هر روز قیمت کالاهای اساسی در حال افزایش است؟ چه کسی ضمانت می‌کند که ۴ میلیارد دلار دیگر بدهیم، اتفاق کنونی بار دیگر نیفتد؟

دفاع نمایندگان از لایحه دولت

در مقابل این انتقادهای صریح، محمدتقی نقدعلی، نماینده خمینی‌شهر با تأکید بر اینکه فوریتی بالاتر از بحث معیشت نیست، گفت: اغلب کارشناسان معتقدند ارز ترجیحی تاکنون تأثیری در کاهش قیمت‌ها نداشته بنابراین باید این مسیر غلط را مدیریت کرد. به گفته او در لایحه دولت پیش‌بینی شده در صورتی که ارز ترجیحی کفاف تأمین کالاهای اساسی را ندهد، به اجبار نسبت به جابه‌جایی ردیف جداول اقدام کند و به گونه‌ای از مسیرهای دیگر برای تأمین معیشت مردم استفاده کند.

محسن زنگنه، عضو کمیسیون برنامه و بودجه مجلس هم در مقام دفاع از لایحه دولت گفت: رأی به دوفوریت لایحه تامین مطمئن کالاهای اساسی، نهاده‌های دامی، دارو و تجهیزات پزشکی و سیاست‌های جبرانی برای حمایت اقشار آسیب‌پذیر به‌معنای رأی به حذف ارز ۴۲۰۰ تومانی نیست. او با بیان اینکه دولت باید گزارشی دهد، شکی وجود ندارد اما مسئله مهم امروز ما نیست و دولت می‌توانست اصلا این لایحه را به مجلس نیاورد و آن را به شورای سران ۳ قوه برده و آنجا مصوب و ۴٫۶ میلیارد دلار دیگر نیز به آن اضافه کند، اما اگر همین کار را می‌کرد ما معترض می‌شدیم که چرا جایگاه مجلس مخدوش شده! چراکه براساس اصل ۵۸ قانون اساسی، هر گونه قانونگذاری و دخل و تصرف در بودجه عمومی دولت باید با مجوز مجلس باشد، اما اگر امروز به این دوفوریت رأی ندهیم یعنی مجلس اختیارات خود را در حوزه نظارت و تصویب بودجه عملا از خود سلب کرده است. به گفته این نماینده مجلس، اگر به این لایحه دولت به‌صورت دوفوریتی رأی ندهیم، ما هم در گشایش اقتصادی مردم در حوزه نهاده‌های دامی، گندم و دارو تعلل کرده‌ایم.

رشد قیمت‌ها و تغییر اعداد به روایت دولت

مسعود میرکاظمی، معاون رئیس‌جمهور و رئیس سازمان برنامه و بودجه دیروز از کاهش خرید گندم داخلی و نیاز به واردات و همچنین رشد قیمت جهانی نهاده‌های دامی خبر داد که روایت او را در آیینه آمار بخوانید:

- **کاهش خرید گندم داخلی از ۱۱٫۵ به ۴٫۶ میلیون تن**
- **نیاز به خرید ۸ میلیون تن گندم از خارج از کشور**
- **افزایش قیمت جهانی گندم از ۲۰۶ دلار به ۳۴۰ دلار در هر تن**
- **افزایش قیمت دانه‌های روغنی از ۴۳۲ دلار به ۶۹۷ دلار در هر تن**
- **رشد قیمت جهانی کنجاله از ۳۷۱ دلار به ۵۳۵ دلار در هر تن**
- **افزایش قیمت روغن خام از ۷۴۶ دلار به ۱۴۵۰ دلار در هر تن**
- **رشد قیمت جهانی ذرت از ۲۲۰ دلار به ۳۵۰ دلار در هر تن**
- **جهش قیمت جو در دنیا از ۲۱۷ دلار به ۳۳۰ دلار در هر تن**

نقل‌قول خبر

رستم قاسمی

وزیر راه و شهرسازی: در جلسه امروز که با حضور نمایندگان ایرلاین‌های مختلف برگزار می‌شود به‌دنبال متقاعد کردن آنها و کاهش قیمت بلیت هواپیما هستیم. همچنین این هفته در شورای‌عالی مسکن درباره ثبت‌نام مجردها در سامانه نهضت ملی مسکن تصمیم می‌گیریم.

احسان عبدالجبار

وزیر نفت عراق: کار اکتشاف در ۴ پایگاه در صحرای غربی این کشور در جریان است و وزارت نفت همچنین سرگرم همکاری با شرکت‌های آمریکایی در پایگاه‌های اکتشاف نفت دیگر است و این کشور وجود مقادیر بزرگی از ذخایر نفت را در نصیریه پیش‌بینی می‌کند.

احمد وحیدی

وزیر کشور: چالش اصلی نظام توزیع کالاها و خدمات در کشور، احتکار است و استانداران باید با فعال کردن ظرفیت‌های نظارتی اجازه جولان به سوداگران و فعالان این عرصه را ندهند و سیستم توزیع مناسب کالاها باید عملیاتی شود و اینطور نباشد که شاهد کمبود برخی کالاها باشیم.

علی اکبر محرابیان

وزیر نیرو: با تشکیل شورای جهادی آبرسانی، تا پایان دولت تمامی روستاهای بالای ۲۰ خانوار از آب پایدار بهره‌مند می‌شوند و شخصا مسئولیت آن را می‌پذیرم. همچنین برای تامین آب شرب شهرها و روستاها برنامه کامل داریم به‌طوری که در شهرها مشکل تامین آب نخواهیم داشت.

عیسی زارع‌پور

وزیر ارتباطات: افزایش ظرفیت شبکه ترانزیت کشور از اهدافی است که ایران را به قطب منطقه‌ای ترافیک اینترنت تبدیل خواهد کرد. براساس آخرین آماری که از سوی سازمان تنظیم مقررات و ارتباطات رادیویی منتشر شده اکنون ظرفیت شبکه داخلی کشور ۳۱ هزار و ۹۰۳ گیگابایت بر ثانیه بوده که وزیر ارتباطات خواستار دوبرابر شدن آن تا ۲ سال آینده است.

بارندگی‌های اخیر توانسته است اوضاع آمارهای مربوط به بارش‌ها را سروسامان بدهد. به‌گونه‌ای که فعلا میزان بارندگی‌های کشور نسبت به‌مدت مشابه سال قبل ۸۱ درصد افزایش نشان می‌دهد و میزان عقب‌ماندگی آن نسبت به میانگین ۵۳ ساله نیز فقط یک درصد است؛ اما همچنان وضعیت حوزه آب به‌خصوص میزان کسری آب در مخازن سدها و اوضاع تأمین آب کشاورزی که متکی به ذخیره سدهاست تعریفی ندارد.

به گزارش همشهری، اطلاعات منتشر شده از سوی وزارت نیرو نشان می‌دهد از ابتدای سال آبی ۱۴۰۱ - ۱۴۰۰ تاکنون (از اول مهر تا شامگاه ۲۲ آبان) میانگین ارتفاع ریزش‌های جوی در ایران به ۲۱.۸ میلی‌متر رسیده که این رقم در مقایسه با میزان بارندگی در مدت مشابه سال آبی گذشته ۸۱ درصد افزایش دارد، اما همچنان نسبت به میانگین بارش در دوره‌های مشابه ۵۳ سال اخیر یک‌درصد کاهش نشان می‌دهد.

نقشه بارش در استان‌ها

گزارش وزارت نیرو از وضعیت بارندگی‌های کشور حاکی از این است که باوجود بارندگی ۲۱.۸ میلی‌متری در ۵۲ روز سپری شده از سال آبی ۱۴۰۱ - ۱۴۰۰، همچنان ۱۰ استان کشور شاهد کاهش بارندگی نسبت به‌مدت مشابه سال قبل هستند و وضعیت آبی این استان‌ها حتی نسبت به سال گذشته وخیم‌تر نیز شده است. نگاهی به آمارهای وزارت نیرو نشان می‌دهد بعد از ورود سامانه‌های بارشی و بارندگی‌های مداوم در هفته اخیر، استان‌های گیلان با ۳۵۹ میلی‌متر، مازندران با ۱۷۷ میلی‌متر و گلستان با ۸۶ میلی‌متر بارندگی به‌ترتیب در صدر جدول پربارش‌ترین استان‌های کشور قرار گرفته‌اند و در مقابل استان‌های خراسان جنوبی با ۱.۲۴ میلی‌متر، سمنان با ۳ میلی‌متر و هرمزگان با ۳.۲ میلی‌متر بارندگی به‌ترتیب ۳ استان کم‌بارش کشور در سال آبی جاری بوده‌اند. براساس آمارها، در شرایط فعلی عمدتا استان‌های مرکزی و جنوبی کشور وضعیت بارشی نامناسبی را نسبت به‌مدت مشابه سال قبل تجربه کرده‌اند. علاوه بر این، میزان بارندگی در ۲ استان باران‌خیز کشور، یعنی استان‌های خوزستان و ایلام نیز نسبت به متوسط ۵۳ سال اخیر ۷۷ درصد کاهش پیدا کرده است؛ اما به‌جز ۱۰ استان کم بارش، مابقی استان‌ها، حداقل در مقایسه با سال آبی قبل بارندگی‌های مساعدتری را تجربه می‌کنند.

کمبود ۴۱ درصدی ذخایر آب در تهران

جدا از شک و تردیدی که در تداوم بارندگی‌های اخیر وجود دارد، به‌واسطه تبعات کم‌بارانی شدید در سال آبی گذشته، فعلا شرایط آبی بسیاری از سدهای کشور نامساعد است و این موضوع در حوضه آبریز سدهای تهران در نیم‌قرن اخیر بی‌سابقه بوده است. معاون شرکت تأمین و تصفیه آبفای تهران با اشاره به خشکسالی بی‌سابقه تهران، گفت: اقدام‌های لازم برای گذر از پیک خشکسالی در تهران انجام شده اما امسال نسبت به سال گذشته گرم‌تر بود و بارندگی‌ها نیز به شدت افت کرد؛ ازاین‌رو از همان ابتدا، عمده نگرانی متولیان حوزه آب برای فصول پاییز و زمستان بود زیرا در این فصول، آب جاری وارد سدها نمی‌شود. عبدالحسین مجدی‌زاده در یک برنامه تلویزیونی درباره وضعیت کم‌آبی در پایتخت افزود: بارندگی‌های اخیر در پیش‌بینی‌های اولیه لحاظ نشده بود و گرچه براساس پیش‌بینی‌های اولیه، بارندگی‌های مؤثر در تهران باید از نیمه دوم آذرماه آغاز می‌شد اما خوشبختانه این اتفاق زودتر به وقوع پیوست. او با اشاره به آمار بارندگی‌های فصل پاییز در تهران، تصریح کرد: بارندگی‌های امسال فقط ۲ درصد از سال گذشته بیشتر بود و بارش‌ها از ۱۶۸ میلی‌متر در سال گذشته به ۱۷۰ میلی‌متر در سال جاری رسیده است؛ درحالی که به‌واسطه خشکسالی اخیر، ذخایر آب تهران با کاهش ۴۱ درصدی مواجه شد و موجودی آب در سدها ۲۶۷ میلیون مترمکعب از سال گذشته کمتر شده است. به گفته او، ۳۵ درصد از میزان آب ذخیره در پشت سد کرج، کاسته شده و بارندگی‌های فعلی هم به‌صورت آب جاری وارد سدها نمی‌شود چراکه عمدتا به‌صورت برف است و با سرعت اثرات آن در سدها مشهود نخواهد بود.

سناریوهای مدیریت مصرف آب

متولیان حوزه آب بر نقش صرفه‌جویی مشترکان در عبور موفق از بحران کم‌آبی تأکید می‌کنند و بارها در کنار تقاضا برای مدیریت مصرف آب شرب، نسبت به تنبیه مشترکان پرمصرف هشدار داده‌اند. در این میان حتی آبفای تهران وعده داده بود فشار آب حدود ۵ درصد از مشترکان تهرانی که میزان آب مصرفی آنها چندین برابر الگوی متعارف است را کاهش دهند؛ اما اینک خبرهای تأیید نشده حاکی از این است که آب و فاضلاب تهران در ابلاغیه‌ای به همه شرکت‌های زیرمجموعه دستور داده است فشار آب همه مشترکان تهران را کاهش دهند تا عبور از کم‌آبی پاییز امکان‌پذیر باشد. معاون شرکت تأمین و تصفیه آبفای تهران نیز با تأکید بر نقش مهم صرفه‌جویی در مدیریت کم‌آبی می‌گوید: بخش بزرگی از آب شرب تهران از طریق ذخایر زیرزمینی تأمین می‌شود و اگر هریک از شهروندان در مصرف روزانه خود، ۱۰ درصد صرفه‌جویی کنند، تأثیر مهمی در سرانه آب مصرفی و جلوگیری از جیره‌بندی آب خواهد داشت. به‌گفته مجدی‌زاده، امسال به‌دلیل شیوع کرونا و گرمی هوا، مصرف آب افزایش پیدا کرده و در تهران فقط در ۱۸ روز کمتر از ۳ میلیارد لیتر آب مصرف شده و مصرف مابقی روزها بالاتر از این رقم بوده است.

کاهش ۳۴ درصدی ورودی آب به سدهای تهران

مدیر دفتر تأسیسات آبی و برقابی شرکت آب منطقه‌ای تهران، تأثیر بارندگی‌های اخیر بر افزایش ذخیره سدهای تأمین‌کننده آب شرب تهران را بسیار اندک خواند و گفت: ورودی آب به این سدها با کاهش ۳۴ درصدی از ابتدای سال آبی در مقایسه با سال آبی گذشته مواجه است. محمد شهریاری گفت: از ابتدای سال آبی (ابتدای مهر امسال) تاکنون ۳۲.۸ میلی‌متر بارندگی در حوزه عملکردی استان تهران ثبت شده است. او ادامه داد: موجودی سدهای تهران هم‌اکنون ۴۰۴ میلیون مترمکعب است که در مقایسه با ذخیره ۶۶۹ میلیون مترمکعبی روز مشابه سال گذشته، حدود ۲۶۵ میلیون مترمکعب کاهش را نشان می‌دهد. شهریاری با بیان اینکه مشکل کم‌آبی در استان تهران همچنان ادامه دارد، گفت: نباید تصور کنیم که بعد از چند روز بارندگی بی‌درنگ مشکل کم‌آبی استان تهران رفع شده و دیگر نیازی به مدیریت مصرف نیست؛ چراکه کاهش ذخایر و منابع آبی در سال آبی گذشته بی‌سابقه بوده و ما با این کاهش‌ها وارد سال آبی جدید شدیم. او افزود: هم‌اکنون موجودی سد امیرکبیر حدود ۷۵ میلیون مترمکعب است درحالی‌که موجودی این سد در روز مشابه پارسال ۱۱۵ میلیون مترمکعب بوده است. شهریاری یادآوری کرد: موجودی سد طالقان نیز از ۲۶۳ میلیون مترمکعب در سال گذشته به ۱۹۴ میلیون مترمکعب و سد لتیان از ۴۵ میلیون مترمکعب به ۲۳ میلیون مترمکعب کاهش یافته است. او موجودی سد لار را طی امسال ۳۶ میلیون مترمکعب اعلام کرد که در مقایسه با موجودی ۷۹ میلیون مترمکعبی پارسال، ۴۳ میلیون مترمکعب کاهش را نشان می‌دهد. مدیر دفتر بهره‌برداری و نگهداری از تأسیسات آبی و برقابی شرکت آب منطقه‌ای تهران اضافه کرد: همچنین موجودی سد ماملو از ۱۶۷ میلیون مترمکعب در سال ۹۹ به ۷۶ میلیون مترمکعب در سال ۱۴۰۰ کاهش یافته است. شهریاری با تأکید بر اینکه مشکل کم‌آبی در استان تهران همچنان ادامه دارد و شهروندان باید صرفه‌جویی و مدیریت مصرف را جدی بگیرند، خاطرنشان کرد: با توجه به شرایط استان و کشور انتظار می‌رود تا همکاری‌ها افزایش یابد تا با یک شرایط مطمئن‌تر آب شرب مردم به‌صورت پایدار تأمین شود.

خطر خاموشی با اوج‌گیری مصرف گاز

یک مقام مسئول در گفت‌وگو با همشهری: اولویت شرکت ملی گاز ایران در زمستان تأمین گاز مصارف خانگی است

زنگ خطر خاموشی در زمستان با ادامه روند مصرف گاز به صدا درآمده و یک مقام مسئول در شرکت ملی گاز ایران به همشهری می‌گوید: اولویت نخست این شرکت در زمستان پیش‌رو تامین گاز بخش خانگی است.

یک روز پس از آنکه علی کلاهی، رئیس کمیسیون صنایع اتاق ایران هشدار داد که تنها ۱۰ روز ذخیره مازوت در نیروگاه‌ها داریم و در زمستان هم با مشکل کمبود برق مواجه می‌شویم و برای نخستین بار پس از پایان جنگ شاهد خاموشی در زمستان خواهیم بود، مدیر دیسپچینگ شرکت ملی گاز ایران با اشاره به ورود سامانه سرد از روز سه‌شنبه هفته جاری به کشور، گفت: با ورود این سامانه، اگر تغییری در روند افزایش مصرف گاز اتفاق نیفتاد، مصرف به ۶۰۰ میلیون مترمکعب در روز خواهد رسید که برای این فصل از سال یک رکورد جدید به شمار می‌رود. وزارتخانه‌های نفت و نیرو در تلاش هستند تا سوخت دوم را جایگزین گاز مورد نیاز نیروگاه‌ها کنند، هم جلوی خاموشی ناشی از قطع برق را بگیرند و هم خانه‌ها را در فصل سرما، گرم نگه دارند. با این حال روند رشد مصرف گاز نگران‌کننده شده و به مرز ۶۰۰ میلیون مترمکعب در روز رسیده است.

مهدی جمشیدی دانا، مدیرعامل شرکت انتقال گاز ایران از آمادگی کامل این مجموعه برای انتقال پایدار گاز در فصل سرما خبر داد و بر ضرورت صرفه‌جویی در مصرف گاز طبیعی توسط مردم تأکید کرد.

وی اظهار کرد: با توجه به اهمیت پایداری انتقال گاز، تعمیرات اساسی تأسیسات تقویت فشار، مراکز بهره‌برداری خطوط لوله، پیگ‌رانی هوشمند، تعویض پوشش و بازدیدهای دوره‌ای به‌موقع انجام شده تا خللی در فرایند انتقال بهینه گاز طبیعی به هموطنان در فصل سرد سال به‌وجود نیاید.

این مقام مسئول افزود: شرکت انتقال گاز ایران و همه مناطق عملیاتی آن اکنون با تکمیل این اقدام‌ها برای گذر موفق از فصل سرما آماده هستند و از مهم‌ترین اقدام‌هایی که برای عبور موفق از فصل سرما در سال ۱۴۰۰ انجام شده است، تکمیل تعمیرات اساسی و بازدیدهای دوره‌ای تا حدود ۷۵۰ هزار نفرساعت کار کرد در کل شرکت انتقال گاز بود که براساس برنامه زمانبندی، انجام شد تا برای ورود به زمستان دغدغه‌ای وجود نداشته باشد.

مدیرعامل شرکت نفت مناطق مرکزی ایران هم از آمادگی این شرکت و شرکت‌های تابع بهره‌برداری زاگرس جنوبی، شرق و غرب برای تأمین سوخت زمستانی خبر داد. رامین حاتمی افزود: براساس تعهدات تکلیفی در زمان اوج مصرف گاز در زمستان امسال، روزانه ۶۵ میلیون مترمکعب گاز تولید می‌کنیم. شرکت نفت مناطق مرکزی ایران با تولید روزانه حدود ۲۵۰ میلیون مترمکعب گاز در فصل زمستان معادل ۲۵ درصد کل گاز تولیدی کشور، نقشی بسزا در تأمین پایدار سوخت زمستانی کشور ایفا می‌کند. علی نصیحت‌کن، سرپرست منطقه ۱۰ عملیات انتقال گاز از انتقال روزانه بیش از ۷۰۰ میلیون مترمکعب گاز از این منطقه خبر داد و افزود: با توجه به فعالیت‌های انجام شده در بخش‌های پایداری سیستم و افزایش بازده انتقال گاز، هم‌اکنون این منطقه آمادگی لازم برای انتقال پایدار انرژی گاز کشور را دارد.

جواد اوجی، وزیر نفت در حال ورود به جلسه ویژه تامین سوخت زمستانی

تهدید جدی است

محمدرضا جولایی، مدیر دیسپچینگ شرکت ملی گاز ایران با تأکید بر اینکه اکنون مصرف گاز بخش خانگی در آستانه ۵۰۰ میلیون مترمکعب در روز قرار دارد، افزود: روز سه‌شنبه (۲۵ آبان‌ماه) سامانه سرد دیگری وارد کشور می‌شود. وی ادامه داد: اگر روند افزایش مصرف گاز به همین شکل ادامه داشته باشد، مصرف گاز بخش خانگی از ۵۰۰ میلیون مترمکعب کنونی به ۶۰۰ میلیون مترمکعب تا ابتدای هفته بعد می‌رسد. مدیر دیسپچینگ شرکت ملی گاز ایران در گفت‌وگو با همشهری تأکید می‌کند که تامین گاز بخش خانگی از اولویت نخست شرکت یادشده است و تمهیدات لازم برای سوخت جایگزین صنایع درنظر گرفته شده است. این گفت‌وگو را بخوانید:

پیش‌بینی شما از رشد مصرف گاز در فصل سرد امسال چیست؟

رشد مصرف گاز خانگی در زمستان سال جاری نسبت به سال قبل حدود ۴ درصد برآورد می‌شود.

چه میزان گاز قرار است وارد شود و تا چه میزان اطمینان دارید که کشور مقابل به تعهد خود عمل کند؟

در برنامه تراز گاز زمستان سال جاری واردات درنظر گرفته نشده و تراز گازی بدون واردات بسته شده است؛ لیکن درصورت برقراری واردات امکان اختصاص گاز بیشتر به نیروگاه‌ها و صنایع فراهم می‌شود.

الان تراز تولید و مصرف چگونه است؟

هم‌اکنون تراز تولید و مصرف مطابق برآوردهای صورت پذیرفته، بوده و درصورت نیاز سوخت مایع در نیروگاه‌ها مصرف خواهد شد.

سهم بخش‌های مختلف در سناریوی زمستان چگونه پیش‌بینی شده است؟

در زمستان سال جاری سعی بر این است که نیاز صنایع به‌طور کامل با گاز طبیعی تامین شود، لیکن درصورت افزایش غیرمتعارف مصارف خانگی، اعمال محدودیت درخصوص بخشی از صنایع صورت می‌گیرد.

احتمال قطع گاز صنایع چقدر است و آیا هماهنگی با آنها شده است؟

تمهیدات لازم درخصوص صنایعی که امکان مصرف سوخت جایگزین را دارند به‌عمل آمده و هماهنگی لازم در مورد صنایعی که امکان مصرف فرآورده را ندارند نیز صورت گرفته است.

در صورت افزایش رشد مصرف، وضعیت صادرات چه خواهد شد که باعث خسارت نشود؟

اولویت شرکت ملی گاز ایران، تامین گاز مصارف خانگی است و درصورت لزوم صادرات نیز متاثر خواهد شد.

خمیردندان و گرانی ۷۵درصدی در یک سال

سوپرمارکت

قیمت خمیردندان در ۱۲ماه گذشته ۷۵درصد افزایش یافته است. به گزارش همشهری، رصد تغییرات قیمت انواع خمیردندان‌های تولید داخلی نشـان می‌دهد از آبان سال گذشـته تا امروز خمیردندان‌های ایرانی و تحت لیسانس تولید داخل تا ۷۵درصد رشد قیمت داشـته‌اند و در بعضی از برندها قیمت نزدیک به دوبرابر شده است؛ به‌عنوان مثال قیمت خمیردندان پونه سـه‌رنگ که تـا آبـان پارسـال ۱۵,۷۰۰ تومان بـود حالا به ۲۷,۵۰۰ رسیده و یک قدم تا ۳۰هزار تومانی شدن فاصله دارد.

کلوزآپ ۱۲۵گرمـی هم مثل دیگر همتایان تحت لیسـانس تولید داخل، از ۳۰هزار تومان عبور کرده و به قیمت ۳۰,۵۰۰ تومان به فروش می‌رسد؛ درحالی که تا آبان پارسال این خمیردندان، ۱۷,۵۰۰ تومان قیمت داشت.

قیمت برندهای خارجی تولید داخل کشور تا محدوده ۵۰ تا ۶۰هزار تومان هم بالا می‌رود، اما اصل این برندها قیمتی بسیار بالاتر دارند. ۲ سال از ممنوعیت واردات خمیردندان می‌گذرد، اما بعضی از برندهای معروف همچنان به‌صورت قاچاق وارد کشـور می‌شوند و در برخی از سـوپرمارکت‌های خاص می‌توان آنها را پیدا کرد. کمترین قیمت خارجی‌هـای اصل ۲۰۰هزار تومان اسـت و این قیمـت تا بیش از ۵۰۰هزار تومان هم بالا می‌رود.

خمیردندان کمفرو با حجم ۷۵میلی‌لیتر در یکی از سایت‌های فروش آنلاین ۴۳۵هزار تومان قیمت خورده اسـت. برند پیرروت هم با وزن ۷۵میلی‌لیتر بین ۲۵۰ تا ۳۰۰هزار تومان قیمـت دارد و برند ترامد با حجم ۶۰میلی‌لیتر ۲۲۰هزار تومان به فروش می‌رسـد. البته این محصولات به‌دلیل قیمت نجومی، مشتری کم و خاص دارند و چیزی نزدیک به کل بازار این کالا در اختیار تولیدات داخل کشـور اسـت. قیمت انواع شوینده‌های پرمصرف تولید داخل کشور تابستان امسال ۲۵درصد بالا رفت که خمیردندان هم جزو این اقلام بود.

قیمت فروش انواع خمیردندان در سوپرمارکت‌های تهران

برند	مشخصات	قیمت – تومان
بنسر	نعنایی–۸۰گرمی	۲۳,۶۵۵
سیگنال	گیاهی–۱۰۰میلی‌لیتری	۳۰,۵۰۰
کلوزآپ	وینتر بلست–۱۲۵گرمی	۳۰,۵۰۰
سیگنال	ضدپوسیدگی–۱۰۰میلی‌لیتری	۳۰,۵۰۰
کرست	۷منظوره–حاوی دهانشویه–۱۰۰میلی‌لیتری	۴۰,۰۰۰
سنسوداین	مدل Florurlu–۱۰۰میلی‌لیتری	۵۲,۰۰۰
میسویک	مدل Zero sensisive–۱۰۰میلی‌لیتری	۳۷,۵۰۰
دورکو	۷منظوره–۷۰میلی‌لیتری	۱۱,۶۰۰
کولگیت	مدل Max Fresh–۱۰۰میلی‌لیتری	۵۸,۰۰۰
اورال بی	۱۰۰میلی‌لیتری	۴۰,۰۰۰
کلوزآپ	مدل متنول–۱۲۵میلی‌لیتری	۳۰,۵۰۰
پاتریکس	۸کاره	۲۳,۰۰۰
سنسوداین اصل	مدل Blanch–۷۵میلی‌لیتری	۲۴۰,۰۰۰
کلوین	سفیدکننده–۱۰۰میلی‌لیتری	۲۰۳,۸۰۰

عدد خبر

۲۸۵۵۰تومان

قیمت هر دلار آمریکا دیروز ۰,۶۶درصد کاهش یافت و به ۲۸هزارو ۵۵۰تومان رسید. قیمت هر یورو هم با همین مقدار کاهش به ۳۲هزارو ۶۷۰تومان رسید.

۱۲۰۰۰۰تومان

دیـروز قیمـت هر سـکه طـرح جدیـد بـا ۱۲۰هزار تومـان کاهش بـه ۱۲میلیـون و ۶۷۰هـزار تومان رسـید. قیمت هر سکه طرح قدیم هم با ۱۰۰هزار تومان کاهش با قیمت ۱۲میلیون و ۴۵۰هزار تومان دادوستد شد.

۱,۲۶۸,۹۸۷تومان

قیمت هـر گـرم طـلای ۱۸عیـار دیـروز با ۷هـزارو ۶۱۸تومان کاهش به یك میلیون و ۲۶۸هزارو ۹۸۷تومان رسید. هر مثقال طلا هم به قیمت ۵میلیون و ۴۹۷هزار تومان دادوستد شد و ۳۳هزار تومان ارزان‌تر شد.

۲۵درصد

به‌دنبال نگرانی سرمایه‌گذاران در مورد سیاست پولی دولت ترکیه و پس از اینکه بانـك مرکزی ترکیه در ماه سـپتامبر کاهـش نرخ بهـره را آغـاز کرد، هـر دلار به بیـش از ۱۰لیـر رسـید. ارزش لیـر در سـال‌جاری میلادی بیش از ۲۵درصد کاهش یافته است.

۵۰۰۰تن

مهرداد جمال‌اورنقی، معاون فنی گمرك گفت: ۵ هـزار تـن ذرت در بنـادر شـمالی و جنوبـی کشـور یـا انبارهای مراجـع تحویل گیرنـده، ظرف سـال‌های ۹۲ تا ۹۹ دپو شده‌اند که هم‌اکنون همه آنها فاسد شده و باید هرچه زودتر فکری به حال این محموله‌ها شود.

گزارش میدانی همشهری حاکی از قیمت‌سازی برخی انواع خودروهای صفر کیلومتر مدل امسال در آگهی‌های فروش خودرو در فضای مجازی است

واکنش بازار به پراید ۱۸۰ میلیونی

خودرو

مناقشه افزایش رسـمی قیمت خودرو و سـیر صعودی نرخ دلار، زمینه ثبت رکوردهای تازه قیمتی برای برخی انواع صفر کیلومتر خودروهای پرتیراژ داخلی در فضای مجازی را فراهم کرد؛ به‌نحوی که قیمـت پرایـد ۱۵۱ پـلاس صفر کیلومتر مدل ۱۴۰۰ به ۱۸۱میلیون تومان رسیده و اکنون هیچ خودرو صفر کیلومتر مـدل ۱۴۰۰ به نرخ کمتر از ۱۵۰میلیون تومان در بـازار آزاد وجود ندارد.

به گزارش همشـهری، موج تازه افزایش قیمت خودرو که با خلع ید شورای رقابت از قیمت‌گذاری خودروهای پرتیـراژ داخلی و افزایش رسـمی نرخ کارخانه این خودروها توسـط شرکت‌های خودروسـازی آغاز شـده بود، پس از دسـتور رئیس‌جمهوری مبنی بر توقف این افزایش رسمی قیمت‌ها، وارد مرحله تازه‌ای شده است. گرچه در تازه‌ترین اظهارنظرها رضا فاطمی امین با تأکید بر حمایت همه‌جانبه دولت از صنایع خودروسازی کشـور یکی از اهداف اصلی ایـن وزارتخانه با همکاری دیگر دستگاه‌ها و اهتمام خودروسازان را افزایش تیراژ تولید خودرو اعلام و در مورد روند تعیین قیمت جدید خودروهای پرتیراژ داخلی تأکید کرد، بررسـی قیمت‌گذاری خودروها به ستاد تنظیم بازار سپرده شده و این ستاد درباره این موضوع تصمیم‌گیری خواهد کرد.

با این شرایط، بررسی قیمت‌های اعلام‌شده فروش خودرو در فضای مجازی بیانگـر تداوم افزایش قیمت برخی خودروها به‌دلیل افزایش نرخ ارز و انتظارات تورمی ناشی از گرانی رسمی خودروهای پرتیراژ داخلی است. این افزایش قیمت در خانواده پرایدها یـا خودروهایی مانند پـژو۲۰۶ تیپ۵ که تولید آن متوقف یا کمتر شـده، نسـبت به خودروهای رند بازار بیشـتر اسـت. قیمت‌های اعلام‌شـده برای برخی انواع محصولات خانواده پرایدهـا در آگهی‌های فروش فضـای مجازی نشان می‌دهد که نرخ اینگونه خودروها برخلاف شرایط بازار همچنان در حال افزایش است. گرچه خریداری برای اینگونه خودروها وجود ندارد، اما شـکاف قیمت مصوب درب کارخانه، بازار آزاد و آگهی‌های فروش این خودروها در فضای مجازی بیشتر شده است.

حتی در برخی موارد به‌دلیـل اعلام قیمت‌های غیرواقعی و بـالا در این آگهی‌های فروش برخی سـایت‌های فروش مجازی خودرو قیمت‌های توافقی را جایگزین نرخ‌های اعلامی بالای برخی فروشندگان کرده‌اند.

پراید ۱۵۱ پلاس صفر کیلومتر مدل ۱۴۰۰ در آگهی‌های فروش فضای مجازی ۱۸۱میلیون تومان قیمت‌گذاری شد اما خریداری برای این خودروها وجود ندارد.

سه‌نرخی‌شدن برخی خودروها

بررسـی قیمت‌هـای اعلام‌شـده بـرای انواع خودروهای پرتیراژ داخلـی از درب کارخانه تا آگهی‌های فـروش فضای مجـازی و نرخ‌های کشف‌شده از معدود معاملات انجام‌شده خودرو در نمایشگاه‌های فروش خودرو نشان می‌دهد که اکنون این خودروها سه‌نرخی شده و فاصله قیمت انواع خودرو در آگهی‌های فروش فضای مجازی با درب کارخانه و بازار آزاد بیشـتر شـده است. گرچه انواع محصولات ایران‌خودرو نوسان قیمت کمتری را در آگهی‌های فـروش فضای مجازی داشته اسـت، اما محصولات خانواده پراید و تیبا به‌خصوص انواع پراید صفر کیلومتر مدل ۹۸ و ۹۹ که تولید آن متوقف شده است، با افزایش قیمت مواجه بوده است.

با این شـرایط اکنـون خـودرو صفر کیلومتر مدل ۱۴۰۰ که قیمت آن در بـازار آزاد کمتر از ۱۵۰میلیون تومان باشـد، وجود ندارد. با وجود این، دیروز قیمـت اغلب خودروهـای پرتیراژ خودروسـازان نسـبت به شـنبه هفته جاری تغییر چندانی نداشـت و تنها محدودی از این خودروها رفت و برگشت یک تا ۵میلیون تومانی قیمت را تجربـه کرد؛ به‌نحوی کـه قیمت بازار پژو پارس که از اواسـط تا پایان هفته گذشته از ۳۰۰میلیون به ۳۰۵میلیون و روز شـنبه هفته جاری به ۳۰۹میلیون تومـان افزایش یافته بود، دیروز بـا کاهش ۴میلیون تومانـی به مجدد به مرز ۳۰۵میلیون تومان بازگشـت. اما دیروز پژو ۲۰۷دنده‌ای، تیبا و کوییک دنـده‌ای هر کدام افزایش قیمت یک میلیون تومانی را تجربه کرد و در بین خودروهای مونتـاژی نیز دیروز هایما S7 توربوشارژ افزایش قیمت ۵میلیون تومانی را نسبت به روز شنبه هفته جاری شاهد بود.

بازی مجازی با قیمت خودرو

رئیس اتحادیه نمایشـگاه‌داران و فروشندگان خودرو در گفت‌وگو با همشـهری با بیان اینکه تشدید رکود همچنان حرف نخسـت بازار این روزهای خودرو اسـت، گفت: میـزان معاملات در بازار خودرو به حداقل رسـیده و تنها برخی مشتریان که خودروهای چینی مدل پایین دارند، نسبت به تعویض این خودروها با مدل‌های جدید و صفر کیلومتر خودروهای مونتاژی چینی اقدام می‌کنند.

سـعید موتمنی قیمت‌های اعلام‌شده در فضای مجازی برای برخی انـواع صفر کیلومتر مدل ۹۸ و ۹۹ و ۱۴۰۰ خودروهـای پرتیـراژ داخلی را ناشـی از بازی فروشـندگان مجازی خودرو با قیمت‌های بازار دانست و گفت: بخشی از افزایش قیمت‌های اعلام‌شـده برای انواع پراید به‌دلیل توقف تولیـد و عرضه این خودروهاسـت اما در مورد خودروهایی که روند تولید و عرضه آن حتی به‌صورت قطره‌چکانی ادامه دارد، به‌دلیل رشـد عرضه ناشی از تداوم فک‌شدن رهن خودروهای پیش‌فروش‌شده، نه‌تنها افزایش قیمت مشهودی نسـبت به هفته گذشته نداشـته‌ایم اکنون در بازار فروشنده زیاد و خریدار کم است و حتی در مورد برخی خودروها مانند کوئیک و تیبا شاهد کاهش نسبی قیمت‌ها بوده‌ایم. اما فروشندگان خودرو در فضای مجازی برای انواع پرایدها مانند پراید ۱۱۱ که تولید آن متوقف شده یا پراید ۱۵۱ پلاس که عرضه آن به بازار به‌شدت کاهش یافته است، قیمت‌هایی را اعلام می‌کنند که خریداری برای آن در بازار وجود ندارد و معدود متقاضیان خرید خودرو نیز می‌توانند به جای خرید پراید با قیمت‌های مذکور با اندکی افزایش قدرت خرید نسبت به خرید سـایر محصولات به‌روزتر سایپا مانند تیبا و کوئیک اقدام کنند.

به گفته او قیمـت پژوپارس نیـز به‌دلیل اینکه فروشـنده زیادشده اسـت، تغییر قیمت حدود ۲ تا ۳میلیون تومانی نسـبت به هفته گذشـته داشته است.

قیمت برخی انواع خودروهای داخلی در آگهی اینترنتی فروش فضای مجازی

نوع خودرو	مدل و کارکرد	قیمت بازار – تومان
پراید ۱۵۱ پلاس	۱۴۰۰ – صفر کیلومتر	۱۸۱,۰۰۰,۰۰۰
پراید ۱۵۱ پلاس	۱۳۹۹ – صفر کیلومتر	۱۷۵,۰۰۰,۰۰۰
پراید ۱۵۱SE	۱۴۰۰ – صفر کیلومتر	۱۷۳,۰۰۰,۰۰۰
پراید ۱۵۱SE	۱۳۹۹ – صفر کیلومتر	۱۶۵,۰۰۰,۰۰۰
پراید ۱۳۲SE	۱۳۹۸ – صفر کیلومتر	۱۳۹,۰۰۰,۰۰۰
پراید ۱۳۱SE	۱۳۹۹ – صفر کیلومتر	۱۴۵,۰۰۰,۰۰۰
پراید ۱۱۱SE	۱۳۹۹ – صفر کیلومتر	۱۶۴,۰۰۰,۰۰۰
تیبا ۲	۱۴۰۰ – صفر کیلومتر	۱۷۴,۰۰۰,۰۰۰
تیبا ۲ پلاس	۱۴۰۰ – صفر کیلومتر	۱۸۵,۰۰۰,۰۰۰
سمند EF7	۱۴۰۰ – صفر کیلومتر	۲۷۹,۰۰۰,۰۰۰
پژو ۲۰۶ تیپ ۲	۱۴۰۰ – صفر کیلومتر	۲۹۵,۰۰۰,۰۰۰
دنا پلاس تیپ ۱	۱۴۰۰ – صفر کیلومتر	۳۹۰,۰۰۰,۰۰۰
دنا پلاس اتوماتیک توربوشارژ	۱۴۰۰ – صفر کیلومتر	۴۷۴,۰۰۰,۰۰۰
پژو ۲۰۶ تیپ ۵	۱۴۰۰ – صفر کیلومتر	۳۰۳,۰۰۰,۰۰۰
هایما S7 توربو پلاس	۱۴۰۰ – صفر کیلومتر	۸۱۰,۰۰۰,۰۰۰

دوگانه متضاد در بازار ارز

قیمت دلار در یک مسیر متفاوت و برخلاف سخنان مقامات اقتصادی که می‌گویند درآمدهای ارزی افزایش یافته، در مسیر صعودی قرار گرفته است

ارز

بازار ارز با یک تضاد آشکار مواجه است؛ از یک‌طرف دولت می‌گوید درآمدهـای ارزی و حجم عرضه ارز افزایش یافته اما از طرف دیگر قیمت دلار در ۱۰روز گذشته بیش از ۳,۵درصد رشد کرده است. به نظر می‌رسد بخشی از دلایل رشد قیمت دلار میزان نیازهای ارزی کشور در ماه‌های آینده است.

به گزارش همشهری، دیروز قیمت دلار اگرچه رشد نکرد، اما کاهش هم نیافت. قیمت هر دلار آمریکا از ابتدای هفته قبل تاکنون بیش از ۳,۵درصد رشـد کرده و وارد کانال ۲۸هزار تومان شده است. در روز شنبه شتاب رشد قیمت دلار حتی بیشتر هم شد و به سرعت به ۲۸هزارو ۷۰۰تومان رسید. تحلیلگران هشدار می‌دهند عبور قیمت دلار از مرز ۲۹هزار تومان می‌تواند سرعت رشد قیمت دلار را بیشتر کند. این رشد قیمت دلار در شرایطی اتفاق افتاد که مقامات دولت ظرف چند روز گذشته بارها تاکید کرده‌اند جریان ورود ارز به کشور افزایش یافته است و یک خبرگزاری هم از آزادسازی ۳,۵میلیارد دلار از منابع ارزی بلوکه‌شده ایران خبر داد. دیروز حتی علی صالح‌آبادی، رئیس کل بانک مرکزی از بهبود درآمدهای ارزی کشور سخن گفت.

بهبود درآمدهای ارزی

آنطور که علی صالح‌آبادی، رئیس کل بانک مرکزی دیروز اعلام کرد: در ۷/۵ماه ابتدایی امسال نسبت به کل سال گذشته، عرضه ارز در سامانه نیما بیشتر شده و این موضوع حاکی از آن است که وضعیت درآمدهای ارزی کشور و ورود ارز حاصل از صادرات به چرخه تجاری کشور نسبت به قبل بهبود پیدا کرده است. او با بیان اینکه در بازار ارز از یک ثبات نسبی برخوردار هستیم، تاکید کرد: مشکلات و موانع یک‌سری از وجوهی که در خارج از کشور محدودیت استفاده داشت، رفع می‌شـود و تاکنون وضعیت خوبی در این زمینـه وجود دارد. بازشدن این موضوع هم توانسته به میزان عرضه ارز ما در بازار کمک کند. به گفته او، در بازار متشـکل ارزی نیز عرضه و تقاضا به شکل متعادلی وجود دارد. همزمان با این سـخنان، مدیر روابط عمومی بانک مرکزی نیز در توییتی اعلام کرد: بانک مرکزی دیروز حدود یک میلیارد دلار ارز برای واردات کالاهای اساسی اختصاص داد. به گفته مصطفی قمری‌وفا، روند تامین ارز تجاری به صورت روان در جریان است و بخشـی از این یک میلیارد دلار تخصیص‌یافته به واردات کالاهای اساسی، از محل منابعی است که به‌تازگی در دسترس بانک مرکزی قرار گرفته است.

گزارش‌های بانک مرکزی نیز نشـان می‌دهد میزان معاملات ارز در سامانه نیما در دوره منتهی به هفته سوم آبان ماه به ۳میلیارد و ۷۱۵میلیون دلار رسید. این روند، نشان‌دهنده افزایش ۷۰درصدی در این مدت و حاکی از بهبود تامین ارز مورد نیاز واردکنندگان است، به طوری که میزان معاملات از ۴۱۸میلیون دلار در هفته دوم مهر، به ۷۲۷میلیون دلار در هفته سوم آبان افزایش یافته است. همزمان با افزایش حجم معاملات، روند قیمتی در سامانه نیما، به طور نسبی کاهش یافته و از ۲۳هزار و ۴۱۵تومان به ۲۳هزار و ۲۶۲تومان رسیده است. اما چرا با وجود آنکه بانک مرکزی می‌گوید وضعیت درآمدهای ارزی کشـور بهبود یافته، قیمت دلار در حال صعود است و بیم آن می‌رود با رشد بیشتری هم مواجه شود؟

ناترازی منابع و مصارف

آمارها نشان می‌دهد که احتمالا بخشی از دلایل رشد قیمت دلار ناظر بـه آینده مصارف ارزی اسـت به این معنا که با وجود رشـد درآمدهای ارزی، احتمـالا در روزهای آینده دولـت برای تامین کالاهای اساسی به منابع ارزی بیشتری نیاز دارد و بیم آن می‌رود که تراز منابع و مصارف ارزی در روزهای آینده با هم همخوانی نداشته باشـد. برهمین اسـاس دولت در لایحه اصلاح ارز ترجیحی نیز از مجلس خواسته است مجوز اختصاص ۴,۶میلیارد دلار ارز ترجیحی برای تأمین کالاهای اساسی و دارو تا پایان سال جاری صادر شود. در واقع با توجه به ناکافی‌بودن اعتبارات ۸ میلیارد دلاری که برای تأمین کالاهای اساسی و دارو در بودجه سال جاری اختصاص پیدا کرده بود، دولت درخواست کرده برای تأمین این کالاها مبلغ ۴,۶میلیارد دلار به میزان ارز ترجیحی اضافه شود. برخی اطلاعات تاییدنشده نشان می‌دهد به دلیل افزایش قیمت‌های جهانی، دولت برای تامین کالاهای اساسی هر ماه دست‌کم به یک میلیارد دلار ارز نیاز دارد. برخی برآوردها حتی حاکی از آن است که میزان نیازهای ارزی کشور تا پایان سال رقمی بالغ بر ۱۰میلیارد دلار است. این ارقام به معنای آن است که حجم تقاضای ارزی کشـور در ماه‌های آینده افزایش خواهد یافت و این موضوع می‌تواند کفه عرضه و تقاضا را در بازار ارز تحت تاثیر قرار دهد و بازیگران بازار ارز نیز با برآورد تراز ارزی کشور تا پایان سال به تحولات آینده واکنش نشان داده‌اند.

آمارها نشان می‌دهد بخش مهمی از دلایل افزایش نیازهای ارزی کشور ناشی از افزایش قیمت‌ها در بازارهای جهانی و حتی کاهش تولیدات داخلی ناشی از کرونا و خشکسالی است. در طول ماه‌های گذشته به دلیل سیاست‌های انبساطی دولت‌ها برای مقابله با اثرات کرونا، تورم جهانی افزایش یافتـه و این موضوع قیمت محصولات پایه و به دنبال آن کالاهای واسـطه‌ای و نهایی را با افزایش مواجه کرده است. این موضوع منجر شده دولت برای تامین این کالاها در بازارهای جهانی به منابع بیشتری نیاز داشته باشد.

همزمان با این رویداد برخی اطلاعات نشان می‌دهد به دلیل رشد شدید قیمت دلار در افغانسـتان، جریان ورود ارز به کشور از بازار هرات نیز با محدودیت مواجه شده است. انسداد ذخایر بانک مرکزی افغانسـتان در آمریکا، منجر به کمبود ارز در این کشور و افزایش قیمت دلار در بازار مبادلات ارزی کابل به ۹۵ افغانی شـده است. این بالاترین قیمت ارز ملی افغانستان در ۲دهه گذشته است. بازار ارزی هرات در کنار بازار سلیمانیه و دوبی از جمله مسیرهای مهم برای ورود ارز به کشور در شرایط تحریم است و هر نوع اختلال در آن می‌تواند کفه عرضه و تقاضا را در بازار داخلی تحت تاثیر قرار دهد.

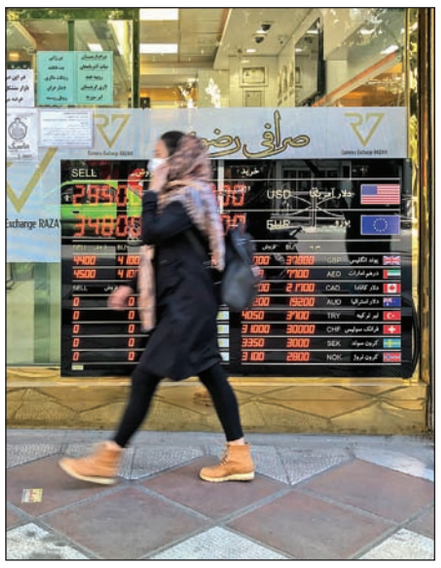

حسن کاظم‌زاده، یک کارشناس بازارهای مالی درباره شرایط فعلی بازار ارز می‌گوید: به دلیل کاهش عرضه دلار و افزایش تقاضا برای آن، قیمت دلار در بازار آزاد با افزایش مواجه شده و در محدوده بسیار بااهمیت ۲۸۵۰۰تومان قرار گرفته است.

به گفته او، ظاهرا سیاسـت عرضه ارز نیمایی با اختلاف معنادار در حدود ۲۳۰۰۰تومان با شکست مواجه شـده و برای جلوگیری از یک تنش ارزی دیگر باید اجازه داده شود تا صادرکننده‌ها به قیمت تقاضایی بازار ارز خودشان را بفروشند در غیر این صورت بعید نیست تنش ارزی دیگری تجربه شـود. علی قنبری، یک کارشناس دیگر ارزی هم می‌گوید: در شرایط کنونی، عرضه و تقاضاست که بر بازار ارز موثر است. در واقع اگر عرضه کافی نباشد، تقاضا در بازار بالا می‌رود و در صورتی بازار به تعادل خواهد رسید که سمت عرضه تحریک شود. به گفته او، در شرایط کنونی دولت باید روی بخش تقاضا در بازار ارز کنترل داشته باشد؛ یعنی باید تقاضای ارز را محدود کند. او اضافه می‌کند: من فکر می‌کنم بازار ارز تا پایان سال روند صعودی ملایم خواهد داشت و خیلی نمی‌شود به ثبات بازار ارز اطمینان داشت؛ مگر اینکه تغییری اتفاق بیفتد. برای مثال، برجام به نتیجه برسد، موضوع اف‌ای‌تی‌اف حل شود و تحریم‌ها برداشته شود، در غیر این صورت روند صعودی نرخ ارز با شیب ملایم را شاهد خواهیم بود و احتمال اینکه نرخ دلار تا پایان سال به ۳۵ تا ۴۰هزار تومان برسد، وجود دارد.

آمار خبر

روند شاخص کل بورس تهران در روز گذشته

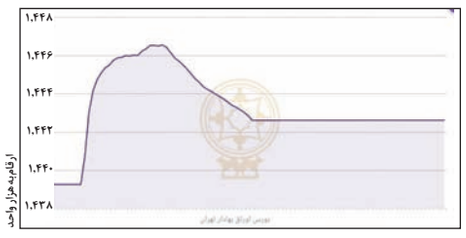

شاخص کل بورس تهران در مبادلات دیروز ۳هزار و ۳۴۳واحد معادل ۰,۲۳درصد رشد کرد و به یك میلیون و ۴۴۲هزار و ۵۸۸واحد رسید.

ترکیب دیروز معاملات بازار سهام

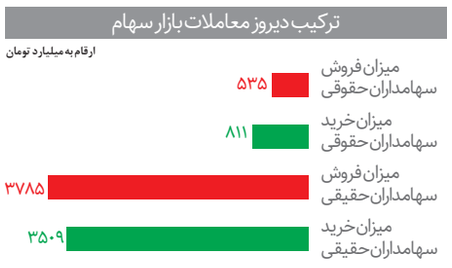

در مبادلات دیروز سهامداران حقیقی ۳هزار و ۵۰۹میلیارد تومان سهام خریدند اما در مقابل حجم فروش سهامداران حقیقی به ۳هزار و ۷۸۵میلیارد تومان رسید. این به معنای آن است که سهامداران حقیقی دیروز ۲۷۶میلیارد تومان نقدینگی از بازار سهام خارج کردند. این میزان سهام توسط سهامداران حقوقی خریداری شد.

تراز خرید و فروش در بازار سهام

در مبادلات دیروز قیمت سهام ۳۲۳شرکت کاهش و ۲۴۴شرکت افزایش یافت. قیمت سهام ۱۳شرکت هم تغییر نکرد.

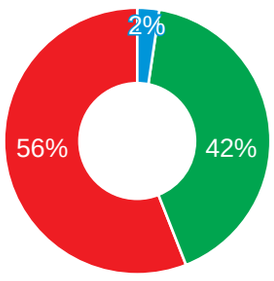

۴۳۱۹

در مبادلات روز گذشته ۱۵هزار و ۶۱۷هزار میلیارد تومان اوراق بهادار در بازار سرمایه دادوستد شد که از این میزان ۴هزار و ۳۱۹میلیارد تومان به معاملات خرد سهام اختصاص یافت.

نقل‌قول خبر

ایوب فصاحت

رئیس سازمان جهاد کشاورزی استان تهران: نظارت دقیق بر مراکز تولید و عرضه گوشت مرغ و برخورد با دلالان و گرانفروشان در حال انجام است و تا ۱۰روز آینده با واردات و تولید مناسب نوسانات قیمت مرغ در تهران برطرف می‌شود.

افسانه محرابی

مدیرکل دفتر نساجی وزارت صمت: از طریق تشکیل کنسرسیوم صادراتی با محوریت اتاق بازرگانی و همچنین میز صادرات در سازمان توسعه تجارت، سعی می‌کنیم مشکلات صادرکنندگان صنعت فرش را مرتفع کنیم.

سیدرضا نورانی

رئیس اتحادیه ملی محصولات کشاورزی: توان تولید محصولات کشاورزی برای ۲۰۰میلیون نفر را داریم اما افزایش صادرات هندوانه و واردات گندم به‌خوبی نشان می‌دهد که ما در روند واردات و صادرات خود از اصول مشخصی تبعیت نمی‌کنیم.

عکس خبر

عکس: ایسنا

روستای لات در دورترین نقطه استان قزوین و در بخش رودبار الموت غربی قرار دارد که هم‌مرز با روستای نوده از توابع استان گیلان است. این روستا بیش از ۱۰۰هکتار باغ انار دارد و حدود ۲۰۰ خانوار آن در تولید این محصول فعال هستند.

نفس‌تنگی کلانشهرها در پاییز

نگاهی به آمار روزهای پاک و ناسالم امسال کلانشهرها نشان می‌دهد که آلودگی هوا در مشهد، اراک، البرز و اصفهان نسبت به سال گذشته بیشتر شده است

عکس: همشهری/ دامون پورنعمتی

گزارش

افت شاخص کیفیت هوای شهرهای پرجمعیت و صنعتی در فصل سرما به‌دلیل پایداری هوا و وارونگی دما دور از انتظار نیست، امسال اما شرایط وخیم‌تر شده. کیفیت هوای تهران از همان نخستین روزهای پاییز افت کرد؛ وضعیت در آبان‌ماه بدتر شد. ۱۹ آبان‌ماه، هوای پایتخت بسیار آلوده گزارش شد و استانداری به‌خاطر آلودگی شدید هوا به پلیس، اورژانس و فرمانداری‌ها فراخوان آماده‌باش داد. دیروز و امروز نیز سازمان هواشناسی با صدور هشدار زرد نسبت به تشدید آلودگی در تهران هشدار داده است. افزون بر تهران، هشدار زرد سازمان هواشناسی به شهرهای کرج، اراک، اصفهان و مشهد نیز داده شده. همشهری در گزارش زیر تشدید آلودگی هوا در کلانشهرهای مشهد، اراک، البرز و اصفهان و همچنین راهکارهایی که برای بهبود این وضعیت در نظر گرفته شده را از مسئولان مربوطه پیگیری کرده است.

نیروگاه‌های برق مشهد مقصرند

یک هفته است که در مشهد از افراد مبتلا به بیماری‌های قلبی یا ریوی، سالمندان و کودکان درخواست می‌شود از تردددهای غیرضروری در سطح شهر خودداری کنند. تعداد روزهای پاک و قابل‌قبول مشهد امسال نسبت به سال قبل کاهش یافته؛ امسال (تا ۲۳ آبان‌ماه) تعداد روزهای پاک مشهد ۷ روز بوده، درحالی‌که در سال گذشته ۳۵ روز پاک ثبت شده. روزهای ناسالم حساس امسال هم ۴۶ روز بوده که آن هم در سال گذشته، ۲۵ روز بود.

«ایمان فرهمندی»، عضو کمیسیون خدمات شهری و محیط‌زیست شورای شهر مشهد، درباره منابع آلودگی هوای این کلانشهر می‌گوید: لغو دورکاری‌های کرونا و بازگشایی مشاغل از شروع پاییز در افزایش آلودگی هوا مؤثر بوده؛ از طرف دیگر ۲ منبع مهم آلوده‌کننده هوا در مشهد وجود دارد که منبع اصلی، خودروهای شخصی هستند؛ حدود یک‌سوم (۳۳درصد) آلودگی هوای مشهد بر اثر تردد مردم با وسایل نقلیه شخصی است.

بنا به گفته فرهمندی، در ۲ سال شیوع کرونا، اقبال مردم مشهد به وسایل نقلیه عمومی چه اتوبوس چه مترو کاهش یافته. برای مثال، ارزیابی‌ها نشان می‌دهد سهم اتوبوسرانی از سفرهای شهری مشهد در این مدت با کاهش حدودا ۶درصدی از ۲۳درصد به ۱۷درصد رسیده. منبع بزرگ دیگر تولید آلایندگی در مشهد، ۴ نیروگاه تولید برق هستند که با سوخت مازوت و دیگر سوخت‌های سنگین فعالیت می‌کنند؛ حدود ۲۰درصد آلودگی هوای شهر مشهد نتیجه فعالیت این نیروگاه‌هاست.

عضو کمیسیون خدمات شهری و محیط‌زیست شورای شهر مشهد در مورد راهکارهای کاهش آلودگی هوا در این کلانشهر می‌گوید: برنامه ترغیب دوباره مردم به سمت حمل‌ونقل عمومی و همچنین توسعه این بخش در برنامه مدیریت شهری مشهد است. همچنین از مراجع بالادستی اعم از توانیر، وزارت نیرو، نفت و استانداری پیگیر ممنوعیت استفاده از سوخت مازوت در نیروگاه‌های برق هستیم.

افزایش ۵برابری روزهای ناسالم در اراک

اراک به پایتخت صنعتی ایران معروف است، اما همین صنعت در کنار همه مزایا، این کلانشهر را به یکی از آلوده‌ترین شهرهای ایران تبدیل کرده. آمار محیط‌زیست استان مرکزی نشان می‌دهد از ابتدای سال تاکنون این کلانشهر فقط ۸ روز پاک و ۱۲۲ روز سالم، ۹۳ روز ناسالم برای گروه‌های حساس، ۱۲ روز بسیار ناسالم و ۲ روز خطرناک داشته است.

رئیس امور آزمایشگاه‌های اداره کل حفاظت محیط‌زیست استان مرکزی با بیان اینکه در مجموع کلانشهر اراک از ابتدای سال ۱۰۷ روز آلوده داشته به همشهری می‌گوید: با توجه به خشکسالی و اینکه اراک تحت‌تأثیر کویر مرکزی ایران است، امسال بیش از ۵برابر افت کیفیت هوا داشتیم.

«علیرضا محرابیان» می‌افزاید: استان مرکزی ۳ صنعت مادر و بزرگ پالایشگاه، پتروشیمی و نیروگاه حرارتی شازند را دارد که در مسیر شهرستان شازند به سمت اراک قرار دارند و به‌دلیل جهت وزش باد همه آلودگی آنها به سمت شهر اراک می‌آید. علاوه بر اینها ایرالکو (آلومینیوم‌سازی)، ماشین‌سازی و صنایع ریخته‌گری شهرک‌های صنعتی در اراک هم موجب افزایش آلودگی شده‌اند.

وی با اشاره به طرح جامع آلودگی هوای اراک که از سال ۹۶ اجرا شده، توضیح می‌دهد: به‌روزرسانی این طرح توسط دانشگاه علم و صنعت اراک و پژوهشکده توسعه پایدار انجام و پروژه‌های منجر به کاهش آلودگی در آن پیش‌بینی شده و منتظر تأیید نهایی توسط استاندار است.

به‌گفته محرابیان، روز سه‌شنبه (۲۵ آبان) کارگروه کاهش آلودگی هوا برگزار و بازنگری طرح جامع آلودگی هوای اراک در این جلسه بررسی و درصورت تأیید، نهایی و اجرا می‌شود. او معتقد است با توجه به راهکارهایی مثل تغییر سوخت صنایع، حمل‌ونقل، فیلتراسیون صنایع و... اگر بازبینی طرح جامع اجرا شود به بهبود کیفیت هوای شهر کمک می‌کند.

رئیس امور آزمایشگاه‌های اداره کل حفاظت محیط‌زیست استان مرکزی به اقدامات انجام‌شده در سال‌های گذشته هم اشاره می‌کند و می‌گوید: تغییر سوخت نیروگاه شازند یکی از این اقدامات بود؛ نیروگاه شازند سوخت خود را از مازوت به گاز تغییر داده اما سال ۹۸ و ۹۹ در آذر، دی و بهمن به‌دلیل افزایش مصرف گاز در کشور ناچار از مازوت استفاده کرد، اما از ابتدای امسال تاکنون سوخت مازوت نداشته است.

محرابیان با بیان اینکه ایرالکو به‌عنوان مهم‌ترین چالش آلودگی شهر اراک قرار بوده احیای فیلتراسیون و جابه‌جایی آندسازی را انجام دهد، توضیح می‌دهد: از ۵خط قدیمی این کارخانه ۲خط از مدار خارج شدند و فیلتراسیون ۳خط نیز انجام شد، اما جابه‌جایی بخش آندسازی به شهرک صنعتی خیرآباد که قرار بود تا پایان سال ۹۹ انجام شود، اتفاق نیفتاد.

انتقال آلودگی استان‌های همجوار به البرز

مدیر کل حفاظت محیط‌زیست استان البرز هم به همشهری می‌گوید: در استان البرز ۱۱ شهرک صنعتی و ۳۵۰۰ واحد صنعتی وجود دارد. برخی از این واحدها مثل واحدهای ریخته‌گری، کارخانه سیمان و کارخانه‌هایی که سوخت مایع مصرف می‌کنند بالقوه آلاینده هستند و اگر سیستم کنترلی استفاده نکنند، می‌توانند به‌عنوان واحد آلاینده تلقی شوند. بعضی دیگر هم مثل معادن شن و ماسه ماهیتا آلایندگی هوا دارند و امکان استفاده از سیستم کنترلی برای آنها وجود ندارد. برای این واحدها طبق تبصره ۳ ماده ۳ قانون هوای پاک، در زمان اضطرار، محدودیت فعالیت اعمال می‌کنیم. این محدودیت‌ها طبق «دستورالعمل تعیین محدودیت‌ها و ممنوعیت‌های مکانی و نوعی در شرایط اضطرار آلودگی هوا» درنظر گرفته می‌شود.

«فردین حکیمی» درمورد وخیم‌تر شدن وضعیت آلودگی هوای البرز معتقد است که عوامل بیرونی و اثرپذیری از استان‌های همجوار بر این موضوع اثر داشته. وی می‌افزاید: مثلا ما نیروگاه شهید رجایی قزوین، کلانشهر تهران و معادن شن و ماسه را در بخش شرقی استان و در محدوده شهریار و ملارد داریم. برخی عوامل نیز شامل منابع متحرک و غیرمتحرک در خود استان است. منابع متحرک، خودروهای تردد‌کننده در استان هستند و غیرمتحرک‌ها مراکز صنعتی، تجاری و مسکونی‌اند.

بسته به این منابع انتشار آلودگی، اقدامات هم در ۲ بخش انجام می‌شود: اقدامات درون‌استانی در قالب تشکیل جلسات کارگروه کاهش آلودگی هوا و کمیته اضطرار انجام می‌شود و برای اقدامات فراستانی از طریق پیگیری استانی با استان‌های مجاور فعالیت‌هایی انجام می‌شود یا سازمان محیط‌زیست بین ۲ استان پیگیری انجام می‌دهد.

شرایط اصفهان وخیم‌تر شده است

کلانشهر اصفهان از ابتدای امسال تا نیمه آبان، ۸۴ روز ناسالم را پشت سر گذاشته. مسئول آزمایشگاه‌های محیط‌زیست اصفهان با بیان اینکه در ۷ ماه امسال به‌دلیل کاهش نزولات جوی و به حداقل رسیدن رطوبت خاک، کانون‌های فرسایش بادی داخل و خارج از استان فعال شدند گفت: به همین دلیل نسبت به سال گذشته شرایط بدتری داشتیم به‌طوری که حتی باد متوسط و شدید هم زمینه بلند شدن ذرات معلق را ایجاد می‌کند.

«بابک صادقیان» با تأکید بر اینکه آمار روزهای ناسالم اصفهان نسبت به سال گذشته رشد ۵۰درصدی داشته است، می‌افزاید: هرچند در نیمه اول سال خشکسالی عامل است، اما همه آلودگی اصفهان نتیجه این مورد نیست. واحدهای معدنی و صنعتی زیادی مانند تولید آجر، گچ، شن و ماسه و سایر صنایعی که به نوعی با کانی‌های غیرفلزی سر و کار دارند هم با وزش باد تولید گردوغبار می‌کنند.

وی با بیان اینکه در شمال و شرق شهر اصفهان تعداد زیادی کوره سنتی تولید آجر و گچ دقیقا در بطن کانون‌های فرسایش بادی فعالیت می‌کنند، توضیح می‌دهد: این واحدها با فعالیت‌های خودشان و از سویی با تردد خودروهای سنگین در کنار کوره‌ها تأثیر زیادی در افزایش غلظت ذرات معلق دارند. نکته دیگر هم اینکه در مرداد، شهریور و مهر جهت وزش باد ما برعکس و شرقی غربی می‌شود و آلایندگی واحدهای صنعتی را به کلانشهر اصفهان وارد می‌کند. صادقیان البته تأکید می‌کند که با ورود به ماه آبان اوضاع نسبتا بهتر شده است، اما به‌طور کلی شرایط اصفهان خوب نیست.

مسئول آزمایشگاه‌های محیط‌زیست اصفهان با اشاره به مطالعات در حال انجام درباره تعیین سهم منابع برای تدوین طرح کاهش آلودگی می‌گوید: البته اصفهان هم مانند کلانشهرها تا قبل از تدوین ابلاغ هوای پاک برنامه جامع کاهش آلودگی را داشت، اما با ابلاغ قانون هوای پاک برنامه‌های کاهش آلودگی هوا در راستای آن پیش رفت.

۲۰درصد
آلودگی هوای مشهد نتیجه فعالیت ۴ نیروگاه برق است

۱۰۷روز
اراک از ابتدای سال تاکنون آلوده بوده است

۵۰درصد
آمار روزهای ناسالم اصفهان نسبت به سال گذشته افزایش داشته است

جدول کیفیت هوای ۴ کلانشهر در سال ۱۴۰۰

کلانشهر	پاک	قابل قبول	ناسالم برای گروه‌های حساس	ناسالم برای همه
مشهد	۷	۱۸۴	۴۶	۲
اراک	۸	۱۲۲	۹۳	۱۴
البرز	۰	۱۱۰	۹۸	۸
اصفهان	۰	۱۴۹	۸۱	۳

خبر

کمک بلاعوض به آسیب‌دیدگان کالپوش

بنیاد مسکن کشور برای کمک به بازسازی منازل آسیب‌دیده در رانش زمین کالپوش، وام مسکن و وام بلاعوض درنظر گرفته است
هفته گذشته گزارش کوتاهی از مشکلات ساکنان روستای «حسین‌آباد» بخش «کالپوش» کار کردیم که حدود ۳ سال پیش در رانش زمین، خانه‌های خود را از دست دادند. حالا از بنیاد مسکن کشور خبر رسیده که قرار است به افرادی که در حال بازسازی منازل مسکونی آسیب دیده خود در این محدوده هستند، وام بلاعوض و وام مسکن پرداخت شود.
معاون بازسازی و مسکن روستایی بنیاد مسکن در این‌باره گفته است: «براساس مصوبه دولت به افرادی که در حال بازسازی منازل مسکونی آسیب دیده از رانش زمین در کالپوش هستند، ۳۰۰میلیون ریال وام بلاعوض و ۶۰۰میلیون ریال وام مسکن پرداخت می‌شود. همچنین تا ابلاغ اعتبارات و پرداخت تسهیلات، بنیاد مسکن پرداخت وام بلاعوض را آغاز می‌کند تا روند تکمیل واحدهای مسکونی در حال ساخت تسریع شود.»
البته که ارائه این تسهیلات شرطی هم دارد. اینطور که «مجیدجودی»، معاون بازسازی و مسکن روستایی بنیاد مسکن گفته، تسهیلات و کمک‌های بلاعوض به افرادی پرداخت می‌شود که برای آواربرداری و تخریب خانه در بافت‌هایی که خطر رانش زمین دارند، به بنیاد مسکن انقلاب اسلامی اجازه تخریب بدهند. هم‌اکنون ۱۰۶ خانه در کالپوش میامی در دست ساخت قرار دارد که ارائه تسهیلات و کمک بلاعوض باعث تسریع ساخت آنها به‌ویژه در روزهای آغاز فصل سرما خواهد شد. اینطور که از بنیاد مسکن خبر رسیده، تسهیلات درنظر گرفته شده برای بازسازی منازل مسکونی آسیب دیده، با نرخ ۵درصد در اختیار افراد قرار می‌گیرد. این در حالی است که وزارت نیرو هم موظف شده تا به سرعت مشکل تامین انشعاب آب و فاضلاب منطقه کالپوش را رفع کند تا به این ترتیب مردم در کوتاه‌ترین زمان پس از ساخت خانه‌هایشان بتوانند در آنها مستقر شوند.
در هفته‌ای که گذشت، رئیس‌جمهور در قالب سفر استانی به سمنان، از نزدیک در جریان مشکلات ساکنان کالپوش و اتفاق رانش زمین در سال ۱۳۹۷ قرار گرفت و دستور رسیدگی به مشکلات آنها را صادر کرد.
حالا خبر خوش ارائه وام و کمک بلاعوض به آسیب‌دیدگان کالپوش در حالی منتشر شد که تا به امروز با هزینه ۸۰میلیارد تومان اعتبار برای آواربرداری، اسکان اضطراری و موقت و بازسازی خانه‌های آسیب دیده روستای حسین‌آباد، مشکل این افراد برطرف نشده بود.

کشاورزان اصفهان: وعده‌ها عملی شود

شهره کیانوش‌راد
خبرنگار

پیگیری

کشاورزان اصفهانی در حالی پنجمین روز اعتراضات‌شان را سپری کردند که وزیر نیرو روز جمعه ۲۱ آبان در سفر به استان اصفهان وعده داده بود به درخواست کشاورزان در استفاده از حقابه رسیدگی خواهد شد. اما گفت‌وگوی همشهری با چند تن از کشاورزان بیانگر این است که اعتماد آنها از وعده‌هایی که پیش از این داده و عملی نشده سلب شده و این‌بار می‌خواهند تا محقق شدن خواسته‌هایشان به پیگیری خود ادامه دهند.

چند سالی است که کم‌آبی و خشکسالی رمق زمین‌های کشاورزی را گرفته و کشاورزان برای زنده ماندن کشت و کار با مشکل بی‌آبی و کم‌آبی دست و پنجه نرم می‌کنند. امسال نیز نگرانی‌ها از خشک‌شدن محصولات پاییزه به‌دلیل بی‌آبی به تجمع آنها در زاینده‌رود منجر شد تا بتوانند صدایشان را به گوش مسئولان برسانند. خواسته همه آنها یکی است، «آب برای کشاورزی» تا بتوانند امرار معاش کنند. هر چند صحبت‌های وزیر نیرو، علی‌اکبر محرابیان در جمع کشاورزان، روزنه امیدی برای کشاورزان خسته بود اما آنها همچنان در زاینده‌رود خشک جمع شده‌اند و منتظر اجرای وعده‌ها هستند.

آب نباشد زندگی‌مان مختل است

حسین محمدی، یکی از کشاورزان در گفت‌وگو با همشهری می‌گوید: تا زمانی که پاسخ درستی دریافت نکنیم به تجمع ادامه می‌دهیم. او که همراه کشاورزان دیگر چند روزی است برای پیگیری مطالبات‌شان دست به تجمع زده‌اند، می‌گوید: هنوز کسی جواب درست و حسابی به ما نداده است. جلسه‌هایی با حضور مسئولان استان، نمایندگان کشاورزان، وزیر و... برگزار شده اما آب به زمین‌های کشاورزی ما نرسیده است. ۵۰هزار کشاورز هستیم که زندگی‌مان مختل شده است. آب نباشد نان هم سر سفره‌های ما نیست. آب تنها خواسته ماست.

محمدی می‌گوید: فقط می‌خواهیم صدای ما کشاورزان به گوش مسئولان برسد. برخی می‌خواهند از اعتراضات کشاورزی سوءاستفاده کنند اما هیچ انگی به ما نمی‌چسبد. ما نمی‌خواهیم مردم را به کوچه و خیابان بکشانیم ولی دیگر از بی‌آبی و بی‌عدالتی در تقسیم آب به ستوه آمده‌ایم.

اگر مسئولان مشکل ما را حل کنند دست‌شان را هم می‌بوسیم اما وقتی آب نباشد یعنی زندگی‌مان مختل شده و آن وقت جان‌مان چه ارزشی دارد؟ امیدواریم به تحقق وعده‌های مسئولان اما تا زمانی که نتیجه این وعده‌ها را نبینیم و مشکل‌مان حل نشود، همین‌جا می‌مانیم.

> استان اصفهان با داشتن ۵۶۳هزار هکتار اراضی کشاورزی معادل ۵درصد از مساحت استان و ۳/۵درصد از اراضی کشاورزی کشور را به‌خود اختصاص داده و با برخورداری از شرایط متنوع آب و هوایی، استعداد تولید انواع محصولات کشاورزی را دارد

> در سال‌های طبیعی از نظر بارندگی حدود ۷۰درصد از اراضی اصفهان به کشت محصولات زراعی اختصاص می‌یابد و تولید سالانه محصولات زراعی استان در شرایط عادی حدود ۴میلیون و ۵۰۰هزار تن و در مجموع، تولید باغی و گلخانه‌ای استان در شرایط عادی حدود ۸۰۰هزار تن برآورد می‌شود

خودمان آب را مدیریت می‌کنیم

ریحانی، از دیگر کشاورزان معترض است. او می‌گوید: اعتراض‌های ما فقط یک دلیل دارد و آن هم بی‌آبی است. به جریان انداختن آب برای یک زمان موقت مشکل ما کشاورزان را حل نمی‌کند. حداقل ۹ ماه باید آب داشته باشیم تا بتوانیم کشت پاییزه را انجام دهیم. ۷۵درصد آب حق کشاورز است و ۲۵درصد آن در اختیار دولت که می‌تواند برای آن تصمیم بگیرد.

ریحانی، مدیریت آب به‌دست کشاورزان را چاره حل مشکل می‌داند و می‌گوید: تنها خبر خوشایندی که امروز به گوش ما رسیده این است که مدیریت آب به‌دست کشاورز باشد اما راستش را بخواهید آنقدر وعده‌های عمل‌نشده شنیده‌ایم که دیگر نمی‌توانیم به این موضوع اعتماد کنیم.

کشاورزان را همراهی می‌کنیم

حسین چاوشی ۲۸ سال دارد. او اگر چه کشاورز نیست اما زندگی‌اش با کشاورزی گره خورده است: وقتی آب نباشد کشاورزی نیست و ما تراکتورداران هم نمی‌توانیم کار کنیم. کار ما هم مختل شده است. ۳ تراکتور داشتیم و ۳ راننده که زندگی‌شان از این راه می‌گذشت.

وقتی کار و کاسبی کساد شد، عذر راننده‌ها را خواستیم و من و پدرم روی تراکتورها کار کردیم. الان هم که کشاورزی کم‌رونق شده، خودمان هم کار نداریم. مجبور شدیم یکی از تراکتورها را بفروشیم تا بتوانیم خرج زندگی‌مان را دربیاوریم. کم آورده‌ایم و نمی‌دانیم برای خرج و مخارج زندگی چه کنیم! کشاورز نتواند کشاورزی کند چه باید بکند؟ سال‌ها عمرش را روی این کار گذاشته است. کار فنی که بلد نیست در نتیجه مجبور است برای امرار معاش به کارگری روی بیاورد. تاکنون وعده مسئولان عملی نشده است. نمایندگان کشاورزان پیگیر بودند اما مشکل اینجاست که گویا احقاق حق کشاورزان مهم نیست و تعلق آب به صنعت ارزش بیشتری دارد تا کشاورزی.

به‌طور موقت می‌توان مشکل را حل کرد

محمد رضایی، رئیس صنف کشاورزان اصفهان که پیگیر مشکلات بی‌آبی کشاورزان بوده در پاسخ به سؤال همشهری مبنی‌بر نتیجه جلسات برای حل مشکل بی‌آبی می‌گوید: جلسات متعددی برگزار شده است. نمی‌توان زمین‌های کشاورزی را منتظر باران نگه داشت.

کشت پاییزه از اواخر آبان تا اوایل آذر نیاز به آبیاری دارد و اگر آب به‌صورت موقت به زمین‌های کشاورزی برسد می‌تواند به‌صورت موقت مشکل را حل کرد. اما باید با مدیریت از هدررفت آب جلوگیری و عدالت در تقسیم آب برای همه کشاورزان به درستی اجرا شود. به هر حال ما پیگیر مطالبات کشاورزان هستیم و امیدواریم که با همراهی مسئولان و مدیران استان خبرهای خوشی برای کشاورزان داشته باشیم.

ادامه اعتراض کشاورزان اصفهان به بی‌آبی

مدیریت آب به‌دست کشاورزان

علی‌اکبر محرابیان، وزیر نیرو جمعه ۲۱ آبان در سفر به اصفهان پس از حضور در جمع کشاورزان و شنیدن درددل آنها گفت: امروز شاهد شرایطی بودم که سبب شد عرق شرم بر پیشانی‌ام بنشیند، بسیار متأسفم که مردم تمدن‌ساز و قهرمان اصفهان امروز به‌دلیل بی‌آبی چنین شرایطی را تحمل می‌کنند و خود را مسئول می‌دانم که این مشکلات را شناسایی و رفع کنم. او درباره زمان بازگشایی سد زاینده‌رود برای توزیع آب کشاورزی افزود: با بررسی‌هایی که انجام شده هر زمان که حجم مخزن در اثر بارش‌های پیش‌رو بین ۳۲۰ تا ۳۵۰میلیون مترمکعب رسید نخستین آب را با مدیریت خود شما کشاورزان آزادسازی خواهیم کرد. وی ادامه داد: خوشبختانه در پیش‌بینی‌های هواشناسی و اطلاعاتی که از مراجع دریافت کردیم اعلام شده بود امسال ۴۰درصد کم‌بارشی نسبت به نرمال خواهیم داشت. روش‌هایی را در دستور کار داشتیم، اما به لطف خدا تا امروز بارش خوبی را داشتیم و پیش‌بینی‌ها برای آذر و زمستان نیز بارندگی‌های در حد نرمال است. وی با اشاره به اینکه مشکلات کنونی اصفهان مربوط به امروز و دیروز نیست و به چند دهه بی‌برنامگی و بارگذاری‌های بی‌جا بر حوضه زاینده‌رود برمی‌گردد، گفت: اگر دنبال معجزه برای این حوضه هم باشیم، امکان‌پذیر نیست، اما با همدلی و همفکری و به‌کارگیری همه ظرفیت‌های قانونی می‌توان کار را روی ریل صحیح گذاشت.

طرح روز

[رسول آذرگون]

جنگل‌تراشی در ایران علاوه بر نابودی رویشگاه‌های ارزشمند کشور به تشدید سیلاب در ایران کمک کرده است. طرح تنفس جنگل نیز نتوانسته است از جنگل‌تراشی جلوگیری کند.

عدد خبر

۶۰ میلیون لیتر مازوت

نیروگاه بندرعباس هم‌اکنون(آبان ۱۴۰۰) روزانه حدود ۳ میلیون لیتر و ماهانه به‌طور متوسط نزدیك به ۶۰ میلیون لیتر مازوت می‌سوزاند. این خبر را دیروز حسین سلیمی مدیرعامل شرکت مدیریت تولید برق هرمزگان اعلام کرد و به ایرنا گفت: احتراق مازوت در نیروگاه علاوه بر تولید آلاینده‌های گازی و پیامدهای زیست‌محیطی به تجهیزات نیروگاه نیز آسیب وارد کرده و باعث تحمیل هزینه اضافی می‌گردد.

۳ شیر در قفس

باغ وحش لرستان به دستور دامپزشکی تعطیل شد. این باغ وحش ۳ شیر را در قفس کوچك نگهداری می‌کرد. مصطفی زبردست مدیرکل دامپزشکی لرستان در این‌باره گفت: بارها مشکلات مربوط به این باغ وحش را به مسئولان ذیربط منتقل کرده‌ایم اما نسبت به این قضیه هیچ توجهی نشد به همین علت نیز مجبور به تعطیلی آن شدیم.

۱۶۳۳۳۸۱ راس دام

هم‌اکنون یك میلیون و ۶۳۳ هزار و ۳۸۱ راس دام سبك، دام تك‌سمی در استان سمنان وجود دارد. جعفر مرادی حقیقی مدیرکل منابع طبیعی و آبخیزداری استان سمنان در این‌باره گفت: به‌منظور ساماندهی و حمایت و جلوگیری از آسیب به مراتع استان سمنان پس از شناسایی و شمارش دام‌های سبك، شناسایی دام‌های سنگین در منطقه آغاز شده که برای تسریع همکاری دامداران منطقه ضروری است.

بیابان هر روز به ما نزدیک‌تر می‌شود

- حدود ۳۰ میلیون هکتار از وسعت کشور بیابان است و هر سال بر این میزان افزوده می‌شود
- سازمان جنگل‌ها: ۸۸ درصد از وسعت ایران تحت‌تأثیر بیابانی شدن است

[سیدمحمد فخار
خبرنگار]

بیابان‌زایی

هم‌اکنون یک‌پنجم مساحت ایران را بیابان‌ها تشکیل داده‌اند و با روند تشدید خشکسالی و تغییر اقلیم، هر سال بر وسعت و شدت بیابان‌زایی ایران افزوده می‌شود. ایران در شرایطی با تشدید بیابان‌زایی روبه‌رو شده که طبق برنامه ششم توسعه باید در یک‌میلیون و ۱۴۰ هزار هکتار از وسعت کشور عملیات بیابان‌زدایی صورت می‌گرفت که متأسفانه میزان پیشرفت در این حوزه بسیار کمتر از این رقم یعنی حدود ۳۵۰ هزار هکتار است.

براساس اطلس مناطق بیابانی کشور نیز بیش از ۸۸ درصد از ایران می‌تواند تحت‌تأثیر بیابان‌زایی قرار گیرد و مطابق بررسی سال ۲۰۱۸، ۳۷ میلیون هکتار از عرصه کشور در معرض تخریب سرزمین قرار دارد و ۲۳ درصد مساحت کل ایران در معرض تخریب با شدت کم یا زیاد است. شدت تخریب کم یا زیاد نیز براساس شاخص‌های کنوانسیون بین‌المللی بیابان‌زدایی و مقابله با خشکسالی یعنی کاهش پوشش گیاهی و کاهش حاصلخیزی خاک و... تعیین می‌شود.

سازمان جنگل‌ها، مراتع و آبخیزداری اعلام کرده است که ۲۲ استان کشور با ۲۹.۵ میلیون هکتار وسعت در ۱۸۷ منطقه، تحت‌تأثیر فرسایش بادی قرار دارند و ۲۳۷ کانون بحران به وسعت ۱۳ میلیون و ۹۰۰ هزار هکتار در کشور وجود دارد و همچنین بر اثر هجوم شن‌های روان سالانه ۳ هزار میلیارد ریال به زیرساخت‌های ریلی، جاده‌ای و کشاورزی و دیگر بخش‌ها خسارت وارد می‌شود.

پرویز گرشاسبی، معاون آبخیزداری، امور مراتع و بیابان سازمان جنگل‌ها، مراتع و آبخیزداری در این‌باره گفته است: طبق برنامه ششم توسعه باید در یک‌میلیون و ۱۴۰ هزار هکتار از بیابان‌های کشور اقدامات بیابان‌زدایی صورت می‌گرفت اما تاکنون فقط ۳۵۰ هزار هکتار از آن محقق شده است. براساس آخرین اعلام سازمان جنگل‌ها، ۲ میلیارد تن در سال فرسایش خاک در ایران رخ می‌دهد در حالی که به‌طور متوسط در اقلیم خشک و بیابانی ایران ۷۰۰ تا هزار سال طول می‌کشد تا یک‌سانتی‌متر خاک تشکیل شود. ریشه بروز این بحران در عدم تعادل میزان آب قابل دسترس و مصرف آن و فقدان یک برنامه جامع در حوزه مدیریت پایدار منابع آب و خاک و فقدان رویکردهای مبتنی‌بر ارتقای تاب‌آوری و سازگاری با کم‌آبی است. همچنین سدسازی غیراصولی از دیگر عوامل مهم بیابان‌زایی در کشور است. بدین ترتیب چنانچه تغییری در سیاست‌های فعلی رخ ندهد و همچنان با گسترش سدسازی‌ها، افزایش سطح زیرکشت و عدم‌مدیریت آب در کشور مواجه باشیم، در آینده‌ای نزدیک نه‌تنها به سمت بیابانی‌شدن حرکت خواهیم کرد بلکه دشت‌های بزرگ و تولیدی کشور نیز از چرخه خارج خواهند شد. متوسط ارتفاع کشور ۱۲۵۰ متر از سطح دریاهای آزاد است. شیب تند و عوامل انسانی به‌ویژه بهره‌برداری بیش از حد از سرزمین در مراتع، جنگل‌ها، اراضی کشاورزی آبی و دیمی و بیابان از دیگر دلایل فرسایش بالای خاک در ایران هستند. متأسفانه طی دهه اخیر به‌دلیل اعمال سیاست‌های اشتباه در زمینه مدیریت منابع آب و کشاورزی و در مجموع به‌دلیل تغییر اقلیم و دخالت‌های انسانی حدود یک‌میلیون هکتار کانون گردوغبار فعال به آمار بیابان‌های کشور افزود شده است.

تبعات بیابان‌زایی

به گزارش همشهری، مهم‌ترین اثر منفی بیابان‌زایی و کاهش مساحت بافت جنگلی تولید ریزگرد است که فراگیری بسیاری دارد. ریزگردها علاوه‌بر اینکه به‌طور مستقیم باعث کاهش کیفیت هوا می‌شوند، با کاهش کیفیت نور و قابلیت جذب آن روی برگ گیاهان از یک طرف و اختلال در گرده‌افشانی و تخلیه بار الکتریکی هر چند با ولتاژ بسیار کم از طرف دیگر، توانایی باروری گیاهان را کاهش می‌دهند؛ علاوه‌بر آن با تغییر در بافت خاک و بر هم زدن تعادل شیمیایی آن، خاک را دستخوش تغییر اساسی می‌کنند که متأسفانه این تغییرات در جهت منفی رخ می‌دهد. با توجه به بروز خشکسالی اخیر آسیب‌پذیری ناشی از فرسایش بادی تشدید شده و می‌تواند در مناطقی نظیر دشت سیستان و خوزستان موجب بروز زودهنگام توفان‌های ماسه‌ای و گردوغبار در سال جاری و افزایش شدت و فراوانی این توفان‌ها شود.

وحید جعفریان، مدیرکل دفتر امور بیابان سازمان جنگل‌ها در این‌باره به پایگاه خبری سازمان جنگل‌ها می‌گوید: جلوگیری از تخریب سرزمین و بیابان‌زایی باید به‌عنوان یک اولویت در دستورکار برنامه‌ریزی‌های ملی و استانی قرار بگیرد و مدیریت پایدار سرزمین با بهره‌گیری از الگوهای مدیریت یکپارچه، مشارکت واقعی جوامع محلی و همکاری مؤثر دستگاه‌های اجرایی به‌ویژه همکاری وزارت نیرو فراهم می‌شود.

به گفته او هم‌اکنون روش‌های احیای مناطق بیابانی براساس الگوی پیشگیری از عوامل تخریب و اجرای پروژه‌هایی نظیر قرق و کنترل چرای دام، توسعه گونه‌های بومی سازگار و استفاده از روش‌های مدیریت هرز آب در قالب برنامه‌های مشارکتی متمرکز است اما پایداری و دوام اینگونه اقدامات در مقابل فرسایش بادی در گروی سلسله عوامل بیرونی است که در صورت عدم کارایی و عملکرد نامناسب مدیریت منابع آب و خاک، پوشش گیاهی و اکوسیستم‌های حساس مناطق بیابانی نخستین قربانی خواهند بود.

وسعت بیابان استان‌های کشور (هکتار)

استان	بیابان
آذربایجان‌شرقی	۲۶۵۲۲۹
آذربایجان‌غربی	۴۱۴۵۲
اردبیل	۶۶۱
اصفهان	۲۳۴۱۲۳۲
البرز	۱۳۲۹۶
ایلام	۵۶۲۶
بوشهر	۱۰۲۳۰۵
تهران	۷۴۳۰۴
چهارمحال و بختیاری	۳۰۸۱
خراسان‌جنوبی	۵۱۱۶۲۳۳
خراسان‌رضوی	۴۸۲۳۰۲
خراسان‌شمالی	۱۳۰۲۲
خوزستان	۲۷۵۴۴۳
زنجان	۱۰۷۶۱
سمنان	۴۵۹۴۳۶۶
سیستان و بلوچستان	۴۶۰۹۲۷۳
فارس	۲۱۰۸۷۴
قزوین	۱۹۳۴۸
قم	۲۰۹۳۹
کردستان	۱۳۲۷
کرمان	۶۸۹۲۷۷۴
کرمانشاه	۴۳۴۲
کهگیلویه‌وبویراحمد	۴۷۴۱
گلستان	۸۷۲
گیلان	۱۶۰۱
لرستان	۷۱۶۰
مازندران	۶۷۸۳
مرکزی	۱۳۳۵۳
هرمزگان	۱۲۲۶۷۰۴
همدان	۱۲۳۱۱
یزد	۲۴۹۰۷۹۷
جمع	۲۹۰۴۳۵۱۳

راهکار مقابله با بیابان‌زایی

اسماعیل اسدی، عضو هیأت‌علمی گروه منابع طبیعی دانشگاه شهرکرد

مدیریت یکپارچه آمایش سرزمین یکی از مهم‌ترین راهکارها برای مقابله با بیابان‌زایی است. اگر بخواهیم وضعیت اقلیمی بهبود پیدا کند، باید یک تعادل‌بخشی بین آب‌خوان‌ها صورت بگیرد که مدیریت سیلاب و مدیریت منابع آب از جمله آن است. این موضوع چندین دهه توجه صاحب‌نظران و فعالان حوزه محیط‌زیست، منابع طبیعی، مدیران و حتی استراتژیست‌های کشورهای دنیا را به‌خود جلب کرده است؛ این مسئله برای کشورهای در حال توسعه دارای اهمیت بیشتری بوده، به‌طوری که سازمان ملل روز سوم ژوئن را به‌عنوان روز جهانی مقابله با بیابان‌زایی تصویب کرده است. بیابان یکی از مهم‌ترین نمادهای مناطق خشک در جهان محسوب می‌شود. بیابان‌ها به‌دلیل کمبود بارش، پوشش گیاهی کمتری نسبت به سایر نقاط دارند، کشور ایران نیز در کمربند کشورهای خشک جهان قرار گرفته است؛ متوسط مناطق خشک در کشورهای دنیا ۲۰ درصد و این رقم در ایران حدود ۶۰ درصد یعنی ۳ برابر میانگین جهانی است؛ ۱.۲ درصد مساحت خشکی‌های جهان به ایران اختصاص دارد. طی چند سال گذشته ریزش‌های جوی نامنظم شده و بارش‌ها از برف به باران تغییر یافته‌اند که دلایل آن متفاوت هستند و مواردی مانند بهره‌برداری نادرست از زمین‌های کشاورزی و شخم اراضی در سطوح شیب‌دار در استان به گسترش بیابان کمک می‌کند. از سویی استفاده بیش از حد از سفره‌های آب‌های زیرزمینی نیز عامل دیگری برای گسترش بیابان است؛ به‌طوری که تمام دشت‌های بزرگ کشور از نظر بهره‌برداری آب ممنوعه هستند.

چهره روز

نگرانی‌های محیط‌زیستی نماینده ولی فقیه در استان مرکزی

قربانعلی دری نجف‌آبادی، در اظهارات اخیر خود نسبت به وضعیت محیط‌زیستی کشور هشدار داده و خواستار انجام آمایش سرزمینی، آن هم به‌صورت کامل و جامع برای حل مشکلات زیست-محیطی شده است.

آیت‌الله دری نجف‌آبادی، نماینده ولی فقیه در استان مرکزی، شامگاه شنبه و در اختتامیه همایش ملی حکمت اسلامی و تعالی عمران، معماری و شهرسازی در اراک گفته است: «آنچه امروز بر ما لازم است و در کشورمان شاید یک مشکل جدی باشد که از ابتدای انقلاب اسلامی ایران، چندین بار نسبت به آن اقدام شده، ولی به نمره قابل‌قبولی دست پیدا نکرده‌ایم، مسئله «آمایش سرزمین» است. ایران برای شهرسازی و معماری در روستاها، مناطق جنوبی، شمالی و ... آمایش سرزمین جامع و کاملی ندارد.» او احداث پالایشگاه و پتروشیمی در نقاط فاقد ذخایر نفتی را به چالش کشیده و گفته است: «کشورمان در مناطق جنوبی از بندر امام تا خلیج‌فارس، از بندر ماهشهر تا بندرخرمشهر، جاسب و چابهار ۲ هزار کیلومتر فضای دریایی دارد. نفت و گاز کشور هم در این فضای آبی مستقر است، به همین جهت لازم نیست نفت و گاز را به غرب شهر اراک یا غرب شهر اصفهان آورد و در آنجا پالایشگاه و پتروشیمی احداث کرد و نیازی نیست که این همه مسافت، نفت و گاز را با تانکر بار کرد و مجدد آورد. این کار، عقلانی نیست. احداث پالایشگاه و پتروشیمی در غرب شهر اراک به جای مناطق نفت خیز و گازخیز کشور به بهانه اینکه نمی‌توان جمعیت را جابه‌جا کرد، دلیل علمی و قانع‌کننده ای نیست. بعد هم می‌گویند به‌دلیل فعالیت پالایشگاه و پتروشیمی، هوای اراک آلوده است.»

وزیر سابق اطلاعات به موضوع هدررفت آب در بخش صنعت نیز اشاره کرده و می‌گوید: به خاطر استقرار و فعالیت پالایشگاه و پتروشیمی، بهترین و مرغوب‌ترین زمین استان مرکزی از بین رفته و حتی کار به اینجا خاتمه نیافته و بهترین آب آشامیدنی این منطقه نیز تبدیل به آب مصرفی برای کارخانجات استان مرکزی شده است. بعد بیایند برای ارتقای کیفیت آب آشامیدنی اراک، سد کمال صالح را بهره‌برداری کنند تا آب آشامیدنی از عمق ۴۵۰ متری زمین به بیرون پمپاژ شود و از دره، به شهر انتقال یابد. این آینده‌نگری مسئولین است؟ اینگونه اقدامات منطقی است؟ این موارد عقل و تدبیر و برنامه ریزی به همراه آن بوده است؟ مدیریت عقل این است؟

خبرهای کوتاه

ایران بازار گردشگری خود را از دست نداده است

رئیس جامعه تورگردانان ایران گفت: ایران بازار گردشگری خود را از دست نداده و تا سال ۱۴۰۲ آن را به حالت قبل از کرونا بازمی‌گرداند. او با گلایه از اطلاع‌رسانی نامناسب، درباره استقبال ایرانی‌ها از واکسیناسیون کرونا، به ایسنا افزود: گردشگران خارجی می‌خواهند بدانند بهداشت و ایمنی در ایران چه وضعیتی دارد. ابراهیم پورفرج، در ارزیابی وضعیت سفر گردشگران خارجی با ازسرگیری صدور ویزای توریستی گفت: با همه بازارها شروع به گفت‌وگو کرده‌ایم و خوشبختانه ارتباط ایران با بازارهای جهانی گردشگری و شرکت‌هایی که سابقا با ایران کار می‌کردند، قطع نشده است. به‌ویژه آنکه در این مدت ارتباط و دیدارهای مجازی را تجربه و حفظ کردیم. پورفرج تأکید کرد: امیدواریم با همکاری دستگاه‌های متولی و مسئول، دوباره گردشگران خارجی و گروه‌های بزرگ را به ایران برگردانیم و فکر می‌کنم تا سال ۱۴۰۲ بازار گردشگری ایران را به شرایط قبل از کرونا برگردانیم.

حیات‌وحش استان تهران سرشماری می‌شود

رئیس اداره حفاظت و مدیریت حیات وحش، تاریخ طبیعی و ذخایر ژنتیک محیط‌زیست استان تهران، از آغاز سرشماری زمستانه حیات وحش این استان خبر داد. محمد کرمی با اشاره به اینکه هدف از انجام سرشماری زمستانه بررسی وضعیت جمعیت گونه های حیات وحش است، گفت: در این برنامه سرشماری، پویایی جمعیت گونه‌ها، نسبت جنسیتی و میزان زاد و ولد و همچنین وضعیت زیستگاه‌ها نیز مورد بررسی قرار می‌گیرد. وی با بیان اینکه در سرشماری زمستانه عموما چهارگونه از علف خواران بزرگ جثه استان تهران، شامل قوچ و میش، کل و بز، آهو و جبیر سرشماری می‌شوند، افزود: سایر گونه‌های حیات وحش درصورت مشاهده، ثبت و جمعیت تقریبی آنها برآورد می‌شود. به گزارش اداره روابط‌عمومی استان تهران، او گفت: پس از جمع‌بندی نهایی، میزان حداقل گونه‌های مذکور با توجه به اطلاعات به‌دست آمده در سرشماری سال‌های گذشته، تجزیه و تحلیل کارشناسی می‌شود و اطلاعات به‌دست آمده از این تحلیل‌ها در مدیریت گونه‌ها، مورد استفاده قرار می‌گیرد.

ابهام در سرنوشت محیط‌بان کرمانشاهی

[زهرا رفیعی
خبرنگار]

محیط زیست

برومند نجفی، محیط‌بان کرمانشاهی، حکم قصاص گرفته است و حالا وکلای یگان حفاظت در ۱۶ روز باقیمانده تا فرجام‌خواهی در پرونده قصاص این محیط‌بان به‌دنبال ارائه لایحه جدید در دیوان عالی کشور برای نقض حکم او هستند.

حسین ویسی، رئیس اداره حقوقی محیط‌زیست استان کرمانشاه پیش‌تر درخصوص حادثه رخ‌داده برای محیط‌بان کرمانشاهی که منجر به کشته‌شدن یک جوان ۲۳ساله شد، به ایسنا گفته بود که این حادثه در تاریخ ۱۴ مرداد سال ۱۳۹۹ و در جریان مواجهه نیروهای اجرایی یگان حفاظت محیط‌زیست با سرنشینان یک دستگاه خودرو پراید رخ داد و متأسفانه یکی از سرنشینان خودرو به‌دلیل تیراندازی صورت‌گرفته جان خود را از دست داد. این فرد جوان ۲۳ساله «یوسف فلاحی داروندی» نام دارد.

ماجرا به نقل از رئیس اداره حقوقی محیط‌زیست کرمانشاه اینگونه است که سرنشینان خودرو پراید به هشدارهای توقف محیط‌بانان توجه نکردند و شلیک مرگبار نیز در منطقه حفاظت‌شده بیستون و حدفاصل روستای «سه‌چک» و پادگان حاجی‌آباد رخ داد. سرنشینان این خودرو هم از اهالی روستای سنقرآباد بیستون بودند که متأسفانه به هشدارهای توقف از سوی محیط‌بانی توجه نکردند.

سرهنگ جمشید محبت‌خانی، فرمانده یگان حفاظت محیط‌زیست اما درباره وضعیت پرونده این محیط‌بان در گفت‌وگو با همشهری می‌گوید: رأی قصاص برومند نجفی، محیط‌بان را ۳ روز پیش دریافت کردیم و براساس قانون ۲۰ روز فرصت داریم که اعتراض خود را به دیوان عالی کشور ارائه دهیم. به گفته محبت‌خانی، روز شنبه با افرادی که در صحنه حادثه بودند و وکیل پرونده جلسه گذاشتیم. با ۲ وکیل دیگر، پرونده را بررسی کردیم و از نظر سازمان حفاظت محیط‌زیست ایراداتی به رأی صادر شده توسط قاضی پرونده وارد است و بر این اساس حکم قصاص محیط‌بان کرمانشاهی قابل اعتراض است.

یگان حفاظت سازمان حفاظت محیط‌زیست اعتراض به حکم قصاص صادرشده برای محیط‌بان کرمانشاهی را براساس اقرار ۴ محیط‌بان همراه محیط‌بان کرمانشاهی که در صحنه حضور داشتند، تنظیم و بر این اساس اطمینان یافته است که حادثه رخ‌داده با حکم صادرشده همخوانی ندارد.

محبت‌خانی می‌گوید: نظر ما بر این است که پرونده محیط‌بان کرمانشاهی قابل دفاع است و حداقل با یک درجه تخفیف به قتل شبه‌عمد تبدیل می‌شود. چون نحوه تیراندازی محیط‌بان از نظر ما با قانون نحوه به‌کارگیری سلاح مطابقت دارد و ادله قانونی خود را نیز به‌زودی طی لایحه‌ای به مرجع قضایی ارائه خواهیم کرد.

تنها قتلی که منجر به قصاص می‌شود، قتل عمد است و درصورت تأیید قتل شبه‌عمد یا خطای محض، حکم قصاص به پرداخت دیه تبدیل می‌شود. محبت‌خانی در این‌باره می‌گوید: از آنجایی که مأمور ما حین انجام ماموریت بود و حکم ماموریت داشت، پرداخت دیه با بیمه مسئولیت محیط‌بانان خواهد بود. چون «در حین ماموریت بودن»، مقدمه استفاده از قانون حمل و استفاده از سلاح است و بدون آن نه‌تنها محیط‌بان‌ها که حتی نیروهای انتظامی هم نمی‌توانند از سلاح استفاده کنند. محیط‌بان ما هم در ماموریت بود و ملبس به لباس محیط‌بانی، حکم حمل سلاح را هم به همراه داشت. محیط‌بان‌ها از اینکه بتوانند از قانون حمل سلاح مانند سایر یگان‌های حفاظت در نیروی انتظامی استفاده کنند و مورد حمایت قرار بگیرند، دچار تردید هستند. اما سرهنگ محبت‌خانی می‌گوید: از نظر قانون جان انسان اهمیت دارد. قانونگذار در تدوین و تصویب «قانون به‌کارگیری و حمل سلاح» به‌دنبال این بوده که آخرین راهکار، کشته یا زخمی‌شدن هر یک از طرفین باشد. استفاده از این قانون بسیار سختگیرانه است و این اتفاق خوبی است، چون گرفته‌شدن جان انسان نباید به سهولت رخ دهد. محیط‌بان‌ها نیز برای استفاده از این قانون باید آن را به‌خوبی مطالعه کنند و بند به بندش را رعایت کنند. سازمان حفاظت محیط‌زیست نیز به محیط‌بانی که آموزش ندیده باشد و سلامت روان او تأیید نشده باشد یا در میدان تیر آموزش ندیده باشد، مجوز حمل سلاح نمی‌دهد. سال گذشته قانون به‌کارگیری سلاح محیط‌بان‌ها همچون مأموران پلیس تصویب و تأیید شد. براساس این قانون، محیط‌بانان مشمول حمایت بیمه‌ای و قضایی می‌شوند. براساس قانون «حمایت از محیط‌بانان و جنگلبانان» که به تصویب مجلس شورای اسلامی رسیده است، محیط‌بان‌ها تنها زمانی اجازه استفاده از سلاح دارند که جان خود یا همکارشان در خطر باشد. شرط به‌کارگیری سلاح نیز رعایت شرایط به‌کارگیری اسلحه براساس قانون است. طبق همین قانون محیط‌بانان نمی‌توانند به سمت شکارچی غیرمجاز یا هر فرد مسلح یا حتی هر فردی که به منطقه حفاظت‌شده ورود کرده است و حتی دارای سلاح نیز هست، تیراندازی کنند. طبق قانون به‌کارگیری سلاح حتی اگر محیط‌بان با چشم خودش ببیند که فرد یا شکارچی غیرمجاز سلاح دارد و در حال فرار است، تا زمانی که اسلحه را به سمت محیط‌بان نشانه نگرفته، نمی‌تواند از سلاحش استفاده کند؛ یعنی سلاحی که در اختیار محیط‌بان است، بیشتر جنبه پدافندی دارد.

کشفیات سلاح	درصد تغییر سال ۹۹ نسبت به سال ۹۸
سلاح غیرمجاز شکاری	-۱۰
سلاح غیرمجاز جنگی	-۳۳
ادوات و وسایل شکار از جمله تور، قفس و تله	-۲۴
تعداد متخلفان	-۱۸
میزان دستگیری‌ها	-۱۸
تعداد پرونده‌ها	-۳۸
تعداد پرونده‌ها	
سال ۹۹	۴۰۸۸
سال ۹۸	۶۶۴۸
۵ماهه ۱۴۰۰	۵۴۹۳
۵ماهه ۹۹	۵۳۹۳
تعداد متخلف‌ها	
سال ۹۹	۱۳ هزار و ۳۱۰ متخلف
سال ۹۸	۱۰ هزار و ۸۱۷ نفر
۵ماهه ۱۴۰۰	۵۸۱۵ نفر
۵ماهه ۹۹	۵۹۸۷ نفر

نکته

- تاکنون ۱۴۵ محیط‌بان بر اثر درگیری با شکارچیان غیرمجاز به درجه رفیع شهادت نائل آمده‌اند.
- بیش از یک میلیون اسلحه غیرمجاز نیز در کشور وجود دارد.
- براساس قانون ۶ماه تا ۱۵سال حبس در انتظار قاچاقچیان اسلحه و مهمات و دارندگان سلاح و مهمات غیرمجاز است.

آگهی فراخوان
خرید ساختمان اداری
نوبت دوم
صندوق حمایت و بازنشستگی آینده‌ساز
در نظر دارد یک باب ساختمان با سند اداری جهت اختصاص به دفتر مرکزی در شهر تهران با شرایط ذیل خریداری نماید:
- مساحت مفید بین ۱۱۰۰ تا ۱۵۰۰ متر مربع
- سن بنا تا ۱۲ سال
- ترجیحاً دارای دو درب مجزای شمالی و جنوبی
- حداقل دارای ۱۵ پارکینگ سندی و امکان پارک مزاحم حداقل تا ۲۰ عدد
- خارج از محدوده طرح ترافیک و زوج و فرد
- دسترسی آسان به مترو
- ملک نباید دارای معارض و دعاوی حقوقی و کیفری یا در رهن و وثیقه باشد.

واجدین شرایط الزاما می‌بایست تصویر سند تک‌برگ به همراه مشخصات، تصاویر داخلی و بیرونی و موقعیت ساختمان روی نقشه را به صورت الکترونیکی بر روی لوح فشرده حداکثر تا پایان وقت اداری چهارشنبه مورخ ۱۴۰۰/۰۹/۰۳ به دبیرخانه صندوق به آدرس تهران، خیابان میرداماد، رازان شمالی پلاک ۱۰ ارسال نمایند.
صرف انتشار آگهی توسط صندوق و اعلام آمادگی جهت فروش از سوی پیشنهادکنندگان ملک، تکلیفی برای صندوق در انجام معامله ایجاد نمی‌کند و در هر صورت صندوق در قبول یا رد پیشنهاد مختار است.

۲۰ سال تعلل در ساماندهی دستفروشان

شهرداری به دنبال طرح نوینی است تا بتواند علاوه بر خدمت به دستفروشان از سد معبر جلوگیری کند

محمود مولایی
خبرنگار

گزارش

در روزگار غریب کرونا، کسب و کار دستفروشان به خطر افتاده است. دستفروشان که جزو قشر ضعیف جامعه محسوب می‌شوند، با به خطر افتادن معیشت زندگی‌شان روزهای سختی را می‌گذرانند. البته ناگفته نماند که در میان آنها، عده‌ای هم هستند که باندی کار می‌کنند و این شیوه کار آنها، اجاره موزاییکی در برخی از پیاده‌روها را به دنبال داشته است. یعنی هستند کسانی که به تعداد موزاییک‌ها و موقعیت مکانی، از دستفروشان به شکل غیرقانونی اجاره‌بها دریافت می‌کنند. از سوی دیگر، بسیاری از مغازه‌داران هم از پهن کردن بساط دستفروشی جلوی مغازه‌شان و به‌هم خوردن کسب و کارشان به ستوه آمده‌اند. اگرچه برخی از مغازه‌داران، مدتی است چاره را در دستفروشی خود دیده‌اند؛ به گونه‌ای که درست روبه‌روی مغازه‌شان، بساط کرده و مقداری از اجناس را با قیمت مناسب‌تر عرضه می‌کنند که این یعنی، اغلب طرح‌های ساماندهی دستفروشان، موثر واقع نشده‌اند. اما ۱۴ نوامبر یعنی ۲۳ آبان (دیروز) که روز جهانی دستفروشی نامگذاری شده، یادآور این نکته است که دستفروشی، پدیده‌ای پذیرفته در شهرهای بزرگ به حساب می‌آید و راه‌حل ساماندهی آن، نه از مسیر برخوردهای ضربتی که از راه تعامل می‌گذرد. بد نیست بدانیم که در بسیاری از کشورها به مناسبت همین روز، خیلی از مشاغل خانگی به خیابان‌ها می‌آیند و محصولات‌شان را در قالب دستفروشی عرضه می‌کنند؛ دستفروشانی که چند سالی می‌شود حتی با استفاده از فضاهای نوین کسب و کار و اینترنت، شکل و شمایل جدیدی پیدا کرده‌اند. در ایران و به‌ویژه در تهران اما با اینکه سامانه‌ای تحت عنوان «بازار» برای ثبت‌نام دستفروشان به راه افتاده، ولی خیلی مورد استقبال قرار نگرفته است. ظاهرا برخی از دستفروشان اعتمادی به ثبت‌نام در سامانه بازار ندارند؛ درحالی که ثبت‌نام تمامی دستفروشان به سود کسب‌وکار آنها خواهد بود. نکته دیگر گویا به محل‌هایی برمی‌گردد که برای استقرار دستفروشان از سوی شهرداری طی سال‌های پیش در نظر گرفته شده است. در این ارتباط، مدیرعامل شرکت ساماندهی به همشهری گفت: «مکان‌هایی که به استقرار دستفروشان اختصاص پیدا کرده، در فضای باز با دسترسی آسان در مناطق مختلف قرار دارد. ما در ۲۲ منطقه شهر تهران ۴۰ زمین را در نظر گرفته‌ایم؛ البته در برخی از مناطق با توجه به اینکه در نقطه مرکزی شهر واقع شده‌اند و در بافت متراکمی هستند، امکان اختصاص‌دادن زمین بزرگ در این مناطق وجود نداشت، اما در بقیه مناطق زمین‌های بزرگ به دستفروشان اختصاص داده شده است.» سیدعلی مفاخریان افزود: «مسئله مهم این است که هر تعداد بازار برای دستفروشان ایجاد می‌شود، یکسری مهاجر هم از شهرستان‌های اطراف به تهران می‌آیند تا بتوانند در پایتخت به دستفروشی بپردازند. درواقع دستفروشی زمینه مهاجرپذیری را فراهم می‌کند؛ برای مثال با توافقاتی که با مترو داشتیم، یکسری غرفه‌هایی را در فضای پیرامونی ایستگاه‌های مترو پیش‌بینی کردیم؛ طوری که افرادی که در واگن‌ها اقدام به دستفروشی می‌کنند، به داخل غرفه‌ها منتقل شوند.»

عکس: همشهری / رضا نوراله

سابقه ساماندهی

نزدیک به ۲۰ سال است که ساماندهی دستفروشان شکل جدی‌تری به خود گرفته است. به استناد مصوبه شورای شهر تهران در اواخر سال ۱۳۸۳ در راستای ساماندهی دستفروشان و اشتغال مددجویان، ستادی تحت عنوان «ستاد بازارها» در شهرداری تهران تشکیل شد. این ستاد مسئولیت ساماندهی دستفروشان، بانوان سرپرست خانوار، اقشار آسیب‌پذیر و تحت پوشش موسسات حمایتی مثل کمیته امداد، بهزیستی و خانواده‌های ایثارگر و شهدا را در خصوص ایجاد کار و معرفی مکان‌هایی که تحت اختیار این حوزه است، برای دریافت غرفه برعهده دارد. اقشار آسیب‌پذیر یا دستفروشانی که به صورت سد معبر در سطح شهر مشغول دستفروشی هستند با حضور در این ستاد یا از طریق معرفی مناطق به این ستاد، تحت پوشش قرار گرفته‌اند. پس از آن شورای شهر تهران در دوره‌های مختلف مصوبات دیگری را برای ساماندهی دستفروشان داشت و آخرین آن نیز به مصوبه ۲۳ بهمن سال ۱۳۹۷ برمی‌گردد. در این مصوبه با عنوان ساماندهی مشاغل سیار و بی‌کانون در شهر تهران آمده است: «کمیته مذکور موظف است حسب موضوع به منظور انجام هماهنگی لازم با سایر دستگاه‌های اجرایی ذیربط به‌ویژه پلیس راهنمایی و رانندگی تهران بزرگ، وزارت بهداشت، درمان و آموزش پزشکی و سازمان جهاد کشاورزی استان تهران هماهنگی لازم را مبذول کند.» کمیته برنامه‌ریزی مشاغل سیار و بی‌کانون نیز تشکیل شد تا درخصوص تصمیم‌گیری در ارتباط با هر یک از مناطق شهرداری تهران از شهردار منطقه ذیربط جهت هماهنگی‌های لازم دعوت به عمل آورد.

برخورد با مافیای حوزه دستفروشان

مجوز فعالیت برای دستفروشان یکی از اقداماتی است که نقش بسیاری را در ساماندهی دستفروشان ایفا خواهد کرد. به گفته مدیرعامل شرکت ساماندهی صنایع و مشاغل شهر تهران، دستفروشی جزو مشاغل مزاحم محسوب می‌شود، اما با ساماندهی دستفروشان دیگر مزاحمتی نخواهد داشت. سیدعلی مفاخریان در این رابطه گفت: «در مکان‌هایی که مزاحمتی برای مردم نداشته باشد، برای دستفروشان مجوز کسب و کار صادر می‌شود؛ یعنی در نقاطی از شهر که مشکلی برای تردد عابران پیاده ایجاد نمی‌کند یا ترافیک نمی‌شود، دستفروشان می‌توانند در مسیرهای مشخصی مانند پیاده‌روها و روزبازارها کسب‌وکار خود را دایر کنند. درواقع به دستفروشان مجوز فعالیت می‌دهند.»

فساد اما یکی از آفت‌های حوزه دستفروشی محسوب می‌شود. او تاکید کرد: «بخشی از مفاسدی که در حوزه دستفروشی اتفاق می‌افتد، دلیلش این است که کار به صورت شبکه‌ای انجام می‌شود. برای همین دستگاه‌های نظارتی باید هوشیار باشند و این موضوع را پیگیری کنند. همچنین شهروندان عزیز نیز می‌توانند با مراجعه به مراکز نظارتی مسئله خود را اطلاع دهند و اگر اطلاعاتی دارند، در اختیار مراکز نظارتی قرار دهند.» مفاخریان گفت: «در حوزه دستفروشی هم باندبازی و مافیا وجود دارد، هم افرادی که نیازمند به دستفروشی هستند و هم کسبه‌هایی که اقدام به دستفروشی می‌کنند. با مطالعاتی که انجام شده، همه این دستفروشان مسئله سدمعبر را پیچیده‌تر می‌کنند. تعریف ما این است که دستفروشی به عنوان شغلی برای امرار معاش محسوب می‌شود و آن را باید به رسمیت بشناسیم.»

جلوگیری از سدمعبر بدون خشونت

ساماندهی دستفروشان از یک‌سو و جلوگیری از سد معبر از سوی دیگر، یک معضل قدیمی در این حوزه به حساب می‌آید. اگر شرکت ساماندهی صنایع و مشاغل مسئولیت ساماندهی دستفروشان را برعهده دارد، شرکت شهربان و حریم‌بان شهرداری تهران موظف است از سدمعبر جلوگیری کند. مدیرعامل شرکت شهربان و حریم‌بان شهرداری تهران به همشهری گفت: «از ابتدای پذیرش مسئولیت در شهربان، برنامه‌ریزی و راهبرد خودمان را مبتنی بر تغییر و تحول بنیادین در ساختار و کیفیت مأموریت‌ها به‌ویژه در حوزه رفع سدمعبر قرار دادیم. از همان ابتدا به صورت رسمی و از طریق ابلاغ به مناطق اعلام کردیم که «خشونت و درگیری فیزیکی، خط قرمز شرکت شهربان است و مأموران رفع سدمعبر باید در مأموریت‌ها کرامت دستفروشان را حفظ کنند.» در کنار این ابلاغ، اقدام به برگزاری دوره‌های آموزشی کاربردی برای نیروها کردیم؛ دوره‌هایی مانند «کنترل خشم»، «مدیریت تنش»، «سواد رسانه‌ای»، «اخلاق اسلامی» و...» سیدامیر فتاحیان ادامه داد: «همچنین برای تغییر نگرش مأموران رفع سدمعبر و ترغیب آنان به حفظ کرامت دستفروشان، با تشکیل «کمیته تکریم شهربان» هر مأموری که توسط دستفروشان مورد توهین یا حمله فیزیکی قرار می‌گیرد، اما کنترل خشم می‌کند و از مقابله به‌مثل پرهیز می‌کند، مورد تشویق و تکریم واقع می‌شود. افزون بر این، با هدف فرهنگسازی، اقدام به راه‌اندازی پویش‌هایی همچون «ته به سدمعبر» و «من انضباط شهری را دوست دارم» و مسابقاتی مانند «مسابقه بزرگ نقاشی کودک با موضوع سدمعبر» کردیم تا ضمن افزایش آگاهی شهروندان، با فرهنگسازی، مشارکت شهروندی در برقراری انضباط شهری را ارتقا دهیم. از دیگر اقداماتی که انجام دادیم، افزایش قابل توجه حقوق معبربانان بود که این افزایش حقوق، نتایج بسیار مثبتی را از نظر روانی و رفتاری در پی داشته است. نتیجه این سیاستگذاری‌ها و اقدامات این شد که طی ۳ سال اخیر با انجام حدود ۲ میلیون مأموریت رفع سدمعبر با حفظ کرامت دستفروشان، تنش و حاشیه‌ای ایجاد نشد که تبدیل به خوراک منفی رسانه‌ای و تبلیغاتی شود و احساسات مردم شریف را مکدر کند؛ ضمن اینکه این نکته مهم را هم باید یادآور شوم که شهرداری با دستفروش و دستفروشی مشکلی ندارد، بلکه شهرداری با سدمعبر (بستن راه شهروندان) مشکل دارد؛ زیرا شهرداری به عنوان مدافع حقوق شهری عموم مردم طبق ماده ۵۵ قانون شهرداری‌ها، مکلف به رفع سدمعبر است.»

نشانی روزبازارها و شب‌بازارهای شهرداری را با اسکن این کد دریافت کنید

اخذ پول از دستفروشان غیرقانونی است

در روزهای گذشته گزارشی از دستفروشان چهارراه ولیعصر پخش شد و همین موضوع واکنش شهردار تهران را به همراه داشت. علیرضا زاکانی گفت: «چنانچه ماموران شهرداری از بساط‌گستران در سطح معابر و خیابان‌ها درخواست پول کردند، این افراد می‌توانند از طریق تماس با سامانه ۱۸۸۸ مراتب را اعلام کنند تا با فرد خاطی برخورد شود.» او ادامه داد: «شهرداری به دنبال طرح نوینی است تا بتواند علاوه بر خدمت به دستفروشان از سد معبر و ایجاد مشکل در معابر و پیاده‌روهای شهر جلوگیری کند.»

روزبازارها و شب‌بازارها

تهران ۴۰ روز بازار در مناطق ۲۲گانه دارد. ر تهران ۲«شب‌بازار» برای فعالیت دستفروشان وجود دارد.
حدود ۱۰هزار دستفروش در تهران فعالیت می‌کنند.
۵۶ درصد دستفروشان پوشاک می‌فروشند.

ثبت‌نام در سامانه بازار

متقاضیان ثبت‌نام در سامانه بازار می‌توانند به آدرس samanbazar.tehran.ir مراجعه کنند. از طریق سامانه بازار، محل و زمان حضور دستفروشان در روزبازارها، راسته بازارها، پلازاها و معابر مختلف شهری به شکل هوشمند مشخص می‌شود.

آگهی استخدام

از دانشجویان فارغ التحصیل دانشگاه های دولتی و ممتاز ساکن در شهر تهران، متخصص در زمینه راه اندازی استارت آپ جهت همکاری دعوت به عمل می‌آید. واجدین شرایط رزومه تحصیلاتی و کاری خود را جهت دعوت به مصاحبه به آدرس ایمیل زیر ارسال نمائید.

Apadana.epark@gmail.com
۰۹۱۱-۳۴۰ ۲۲۵۰

آگهی تجدید مزایده عمومی

نوبت اول

شرکت برج میلاد تهران (وابسته به شهرداری تهران - بهره‌بردار مجموعه برج میلاد تهران) در نظر دارد، بهره‌برداری از فضای کافه رستوران آبشار مجموعه برج میلاد را بطور موقت از طریق مزایده واگذار نماید. بدینوسیله از کلیه اشخاص حقیقی یا حقوقی واجد شرایط جهت شرکت در این مزایده دعوت به عمل می‌آید.

الف) مشخصات کافه رستوران : فضایی به مساحت تقریبی ۳۲۰ متر مربع واقع در بلوار فرهنگ مجموعه برج میلاد تهران

ب) مدت بهره‌برداری: سه سال

ج) شرایط متقاضی: ۱- داشتن حداقل دو سال سابقه کاری مرتبط ۲- حسن شهرت و تجربیات و سوابق مرتبط قابل قبول ۳- داشتن توان مالی مناسب

د) محل دریافت اسناد و قبول پیشنهادات: بزرگراه شیخ فضل‌اله نوری، ورودی همت شرق، کنارگذر اختصاصی برج میلاد تهران، جنب رستوران سنتی، ساختمان اداری، طبقه دوم، اداره حقوقی و امور قراردادها- تلفن ۸۵۸۵

ه) شماره حساب خرید اسناد: پرداخت مبلغ ۳،۰۰۰،۰۰۰ ریال به حساب جاری شماره ۱۰۰۹۰۰۰۰۰۰ بانک شهر شعبه برج میلاد به نام شرکت برج میلاد تهران

و) شماره حساب واریز مبلغ سپرده شرکت در مزایده : واریز مبلغ ۵۰۰،۰۰۰،۰۰۰ ریال به حساب سپرده شماره ۷۰۰۲۳۰۸۴۰۴ بانک شهر شعبه پاکنژاد، کد ۲۴۰ به نام شرکت برج میلاد تهران و یا ضمانت‌نامه بانکی معادل مبلغ مذکور

ز) مهلت ارائه اسناد : ده روز از تاریخ نشر آگهی نوبت دوم جهت دریافت، تکمیل و تحویل اسناد فرصت می‌باشد. بدیهی است شرکت در مزایده و ارائه پیشنهادات به منزله قبول شروط و تکالیف مقرر در اسناد مزایده بوده و شرکت برج میلاد تهران در رد یا قبول یک یا کلیه پیشنهادات مختار است ضمناً مشروح شرایط مزایده در اسناد درج گردیده و شرکت کنندگان باید مدارک را پس از اخذ، با قید کلمه (قبول است) امضا، نموده و در پاکت‌های لاک و مهر شده تحویل نمایند و همچنین هزینه هر نوبت آگهی و کارشناس رسمی دادگستری به عهده برنده مزایده می‌باشد.

ح) کلیه متقاضیان شرکت در مزایده می‌بایست در هنگام تحویل پاکات به دبیرخانه، نسبت به ارائه شناسه ملی برای اشخاص حقوقی و کد ملی و تاریخ تولد برای اشخاص حقیقی اقدام نمایند.

شرکت برج میلاد تهران

آگهی مزایده عمومی

بیمه البرز

شرکت بیمه البرز سهامی عام به شماره ثبت ۶۷۹۶ در نظر دارد یک باب ملک خود در استان خوزستان شهرستان بندر امام خمینی به شرح زیر را از طریق مزایده عمومی به فروش برساند.
علاقمندان می‌توانند جهت دریافت اسناد مزایده از ساعت ۸ صبح روز دوشنبه مورخ ۱۴۰۰/۰۸/۲۴ لغایت ساعت ۱۴ عصر روز چهارشنبه مورخ ۱۴۰۰/۰۹/۱۰ همه روزه به جز ایام تعطیل به دبیرخانه شرکت واقع در خیابان شهید سپهبد قرنی نبش کوچه حقیقت طلب شماره ۲۲۸ (ساختمان شماره ۲) یا شعبه شهرستان بندر امام خمینی به نشانی سربندر، بلوار آیت‌الله خامنه‌ای، روبروی بانک صادرات و همچنین به سایت بیمه البرز به نشانی www.ALborzInsurance.IR مراجعه فرمایند.

مشخصات ملک مورد مزایده :
ششدانگ عرصه و اعیان ساختمان در دو طبقه با سند تک‌برگی واقع در بخش ۹ ثبت اسناد و املاک ماهشهر شامل یک طبقه همکف با کاربری تجاری به مساحت ۱۲۰ مترمربع، طبقه اول با کاربری اداری به مساحت ۱۲۸ متر مربع زیر بنا شامل ۳ اتاق، هال و پذیرایی و آبدارخانه و... می‌باشد.
شایان ذکر است قیمت پایه ششدانگ ملک مذکور ۷۷/۹۰۰/۰۰۰/۰۰۰ ریال می‌باشد.

شرکت بیمه البرز (سهامی عام)

آگهی مناقصه عمومی تک مرحله‌ای

تامین

شرکت مشاور مدیریت و خدمات ماشینی تأمین در نظر دارد تجهیزات DELL مورد نیاز خود را از طریق انجام مناقصه تأمین نماید، از شرکت‌های فعال در این زمینه، دعوت می‌گردد جهت دریافت اسناد و آگاهی از هر گونه اطلاعیه به نشانی اینترنتی www.taminn.org و یا خیابان آزادی - خیابان خوش شمالی - کوچه شهید زارعی راستگو - پلاک ۶ - واحد مدیریت بازرگانی مراجعه نمایند.
تلفن تماس : ۶۴۰۱۵۴۲۴ - فکس : ۶۶۵۹۴۱۵۵

مبلغ تضمین	مهلت دریافت اسناد	حداکثر زمان تحویل	زمان بازگشایی
در سند مناقصه ذکر شده است	۱۴۰۰/۰۸/۲۶	۱۴۰۰/۰۹/۰۷	۱۴۰۰/۰۹/۰۷

آگهی مزایده عمومی

نوبت دوم

شرکت عمرانی و صنعتی پارس گرما به عنوان مالک ششدانگ عرصه و اعیان در نظر دارد، یک دستگاه ویلا در مجتمع تفریحی و توریستی دشت نور واقع در چمستان، قریه کلین خونی در زمینی به مساحت ۵۱۲،۸۱ مترمربع و با بنایی به مساحت ۲۷۹ مترمربع دوبلکس، دارای سند تک برگ را در چارچوب برگزاری مزایده عمومی، به فروش برساند. متقاضیان می توانند جهت کسب اطلاعات و دریافت اسناد مزایده همه روزه از ساعت ۸ الی ۱۶ از تاریخ انتشار آگهی به مدت یک هفته به نشانی : **تهران، بزرگراه شهید صدر، خروجی منظریه و کلاهدوز، تقاطع منظریه و شهید عرفاتی، پلاک ۴۶ طبقه چهارم مراجعه و یا با شماره تلفن ۲۲۵۹۳۳۸۰-۰۲۱ داخلی ۴۳۵ و شماره همراه ۰۹۱۲۱۳۸۵۹۴۸** تماس و جهت هماهنگی و بازدید از موقعیت ویلا با شماره تلفن **۰۹۱۷۱۴۵۷۳۰۶** هماهنگی و پاکت پیشنهاد قیمت خود را یک هفته بعد از انتشار آگهی مرحله دوم به نشانی اعلام شده تحویل و رسید دریافت نمایند.

آگهی مزایده شهرداری منطقه ۴

ردیف آگهی: ۱۴۰۰/۱۴۱/۴/م

شهرداری منطقه ۴ در نظر دارد امور ذیل را از طریق مزایده عمومی به بخش خصوصی واگذار نماید، بدینوسیله از اشخاص حقیقی و حقوقی واجد شرایط جهت شرکت در مزایده دعوت بعمل می‌آید.

ردیف	شرح و محل اجراء عملیات	برآورد اولیه ماهیانه قرارداد به ریال	سپرده شرکت در مزایده به ریال	مدت انجام خدمات
۱	بهره‌برداری از پارکینگ همسطح تقاطع شمیران نو خیابان غفاری	۶۲۰،۰۰۰،۰۰۰	۳۸۰،۰۰۰،۰۰۰	یکسال شمسی

الف) محل ارائه خدمات : ساختمان شهرداری منطقه ۴
ب) شرایط متقاضی :
۱- ارائه سابقه پارکینگ داری و ارائه گواهی رضایت از کارفرمای پیشین
۲- ارائه مدارک مورد نیاز مندرج در شرایط عمومی و خصوصی
ج) محل دریافت اسناد و قبول پیشنهادات : میدان رسالت، خیابان هنگام، نبش خیابان شهید طاهرخانی، ساختمان شهرداری منطقه ۴، طبقه سوم، واحد قراردادها
د) سپرده شرکت در مزایده : بصورت ضمانت‌نامه بانکی (فقط شهر تهران) به شناسه ملی ۱۴۰۰۳۱۸۷۲۶۰ و کد پستی ۱۶۷۶۵۳۳۹۴۱ و کد اقتصادی ۴۱۱۳۸۴۷۹۷۵۹۳ و شماره شبا ir ۳۱۰۶۱۰۰۰۰۰۰۰۰۰۷۰۰۲۸۲۶۴۰۵ به نام شهرداری منطقه ۴ می‌باشد.
هـ) مهلت ارائه اسناد : ۱۰ روز از تاریخ انتشار آگهی
بدیهی است شرکت در مزایده و ارائه پیشنهاد به منزله قبول شروط و تکالیف مقرر در اسناد مزایده بوده و شهرداری در رد یا قبول یک یا کلیه پیشنهادات مختار است و هزینه کارشناسی و آگهی به عهده برنده مزایده می‌باشد. ضمناً مشروح شرایط مزایده در اسناد درج می‌باشد که شرکت کنندگان باید مدارک را پس از اخذ امضاء نموده و در پاکت‌های لاک و مهر شده تحویل نمایند. ضمناً رعایت الزامات HSE_MS ضروری می‌باشد.

روابط عمومی شهرداری منطقه ۴

آگهی مناقصه عمومی تک مرحله‌ای

تامین

شرکت مشاور مدیریت و خدمات ماشینی تأمین در نظر دارد تجهیزات HPE مورد نیاز خود را از طریق انجام مناقصه تأمین نماید، از شرکت‌های فعال در این زمینه، دعوت می‌گردد جهت دریافت اسناد و آگاهی از هر گونه اطلاعیه به نشانی اینترنتی www.taminn.org و یا خیابان آزادی - خیابان خوش شمالی - کوچه شهید زارعی راستگو - پلاک ۶ - واحد مدیریت بازرگانی مراجعه نمایند.
تلفن تماس : ۶۴۰۱۵۴۲۴ - فکس : ۶۶۵۹۴۱۵۵

مبلغ تضمین	مهلت دریافت اسناد	حداکثر زمان تحویل	زمان بازگشایی
در سند مناقصه ذکر شده است	۱۴۰۰/۰۸/۲۶	۱۴۰۰/۰۹/۰۷	۱۴۰۰/۰۹/۰۷

آگهی تمدید مهلت پذیره نویسی عمومی سهام شرکت پارس دارو (سهامی عام)

شماره ثبت ۷۵۴۶ شناسه ملی ۱۰۱۰۰۳۳۶۹۸۶

پیرو چاپ آگهی منتشره در روزنامه های اطلاعات، دنیای اقتصاد و همشهری مورخ ۱۴۰۰/۰۷/۲۸ بدینوسیله به اطلاع می رساند مهلت پذیره نویسی عمومی سهام منتشره از محل سلب حق تقدم این شرکت که در تاریخ ۱۴۰۰/۰۸/۳۰ پایان می پذیرد، طبق درخواست هیئت مدیره و موافقت سازمان بورس اوراق بهادار طی نامه شماره ۰۲۳-۰۰۸/۷۲۶۶۷۸ مورخ ۱۴۰۰/۰۸/۲۲ به مدت ۳۰ روز و تا تاریخ ۱۴۰۰/۰۹/۳۰ (از تاریخ ۱۴۰۰/۰۹/۰۱ لغایت ۱۴۰۰/۰۹/۳۰) تمدید گردید.

هیئت مدیره شرکت پارس دارو (سهامی عام)

آگهی مزایده عمومی

نوبت دوم

شرکت عمرانی و صنعتی پارس گرما به عنوان مالک ششدانگ عرصه و اعیان در نظر دارد، سه باب مغازه تجاری با مشخصات ذیل واقع در استان مازندران شهرستان ساری، خیابان انقلاب، مرکز تجاری تندیس (مفیدی سابق) هریک دارای سند تک برگ را در چارچوب برگزاری مزایده عمومی، به فروش برساند. متقاضیان می توانند جهت کسب اطلاعات و دریافت اسناد مزایده همه روزه از ساعت ۸ الی ۱۶ از تاریخ انتشار آگهی به مدت یک هفته به نشانی : **تهران، بزرگراه شهید صدر، خروجی منظریه و کلاهدوز، تقاطع منظریه و شهید عرفاتی، پلاک ۴۶ طبقه چهارم مراجعه و یا با شماره تلفن ۲۲۵۹۳۳۸۰-۰۲۱ داخلی ۴۳۵ و شماره همراه ۰۹۱۲۱۳۸۵۹۴۸** تماس و جهت هماهنگی و بازدید از موقعیت با شماره تلفن **۰۹۱۷۱۴۵۷۳۰۶** هماهنگی و پاکت پیشنهاد قیمت خود را یک هفته بعد از انتشار آگهی مرحله دوم به نشانی اعلام شده تحویل و رسید دریافت نمایند.

مشخصات و موقعیت	شماره و قطعه	مساحت مترمربع
طبقه دوم	۲۳۱	۱۹،۷۸
طبقه دوم	۲۱۹	۲۳،۳۷
منفی ۲	۳۱	۱۳،۳۸
به انضمام انباری	در نیم طبقه فوقانی زیرزمین دوم	۱۲،۹۷

NRC
NORWEGIAN REFUGEE COUNCIL

National Tender

The Norwegian Refugee Council intends to give over a "Rehabilitation of nominated Schools in Alborz Province" through a national tender. The qualified companies are invited to send their letters of interest and contact information via email to IR.CentralLogistics@nrc.no no later than "Monday 22 November 2021 - 16:00". Please indicate the word "Rehabilitation for Alborz Schools -PR no # **8200359**" as the subject of your email.

آگهی مناقصه عمومی

سازمان امور پناهندگی نروژی در نظر دارد عملیات بهسازی مدارس منتخب استان البرز را از طریق برگزاری مناقصه به پیمانکار واجد شرایط واگذار نماید. لذا از متقاضیان واجد شرایط دعوت می‌شود نامه اعلام آمادگی خود را جهت دریافت اسناد مناقصه، حداکثر تا روز دوشنبه ۱ آذرماه ۱۴۰۰ ساعت ۱۶:۰۰ از طریق پست الکترونیکی به آدرس IR.CentralLogistics@nrc.no ارسال نمایند.
لطفاً عبارت «بهسازی مدارس البرز - PR no # 8200359» در موضوع ایمیل قید گردد.

یادداشت

در باغ گواوا

علی‌اصغر محمدخانی
معاون فرهنگی و بین‌الملل شهر کتاب

با «کران دسای» در سال ۲۰۱۸ در جشـــنواره ادبی پراگ آشنا شدم که از مهمانان این جشنواره بود و در یک هتل اقامت داشتیم. بانویی آرام، صمیمی، فکور و ساده بود و در هندوستان به دنیا آمده و بعد به آمریکا مهاجرت کرده بود. گپ و گفت‌های فراوانی درباره ادبیات داســتانی جهان، هندوستان و ایران داشتیم. آشنایی چندانی با ایران و ادبیات داستانی ایران نداشت. به ترجمه چند اثر او به زبان فارسی اشــاره کردم و لزوم ارتباطات بیشتر او با مخاطبان آثارش. اســتقبال کرد و قراری برای سفر به ایران گذاشتیم که با شرایط کرونایی در جهان روبه‌رو شدیم. کران دسای، زاده سوم سپتامبر ۱۹۷۱، نویسنده زن هندی است. او در هند، انگلستان و آمریکا تحصیل کرده است. دسای با رمان میراث گمشدگی در سال ۲۰۰۶ جایزه بوکر را برد. این اثر با عناوین «میراث شکست»، «میراث سراب»، «میراث از دست رفته» و «میراث گمشدگی» با مترجمان متفاوت به فارسی ترجمه و منتشر شده است. کران پس از دریافت جایزه بوکر، رمان میراث گمشدگی را به مادرش تقدیم کرد. آنیتا نیز تاکنون ۳ بار نامزد جایزه بوکر شده، اما موفق به دریافت این جایزه نشده است. دسای تا ۱۵ سالگی در هند به سر می‌برد. پس از آن، برای ادامه تحصیل به انگلستان رفت و هم‌اکنون در نیویورک آمریکا زندگی می‌کند. به‌تازگی کتاب «جار و جنجال در باغ گواوا» با ترجمه فروغ پوریاوری و به همت نشر ثالث منتشر شده است. «سامپات چاولا» در دوره قحطی، در خانواده‌ای نسبتا غیرمعمول و در شهری متفاوت از سایر شهرها به دنیا آمد. پس از سال‌ها شکست در مدرسه، شکست در کار و گذراندن روزهایش با رویاپردازی، به‌نظر نمی‌رســد که آینده درخشانی در انتظار «سامپات» باشد. تا اینکه او روزی از یک درخت «گواوا» بالا می‌رود و به شکلی ناگهانی و غیرمنتظره به‌عنوان مردی مقدس به شهرت می‌رسد و باعث شکل‌گیری آشوبی در شهر کوچک خود می‌شود. زائران در اطراف درخت «سامپات» گرد هم می‌آیند، جاسوسان و سوداگران به شهر سرازیر می‌شوند و با گذشت زمان، همه‌چیز فقط بیشتر و بیشتر از کنترل خارج می‌شود.

آغاز فعالیت‌های متنوع هفته کتاب و کتابخوانی در تهران

برپایی جشنواره کتاب‌های ارزان و اجرای ۴۶۰ برنامه کتاب‌محور

در آستانه فرا رســیدن بیســت‌ونهمین دوره هفته کتاب بیش از ۴۶۰ ویژه برنامه کتاب‌محور در گرامیداشت روز کتاب، کتابخوانی و کتابدار با حضور نویسندگان، شاعران و اعضای فعال در کتابخانه‌های عمومی استان تهران برگزار می‌شود. همچنین جشنواره «کتاب‌های ارزان قیمت» به مناسبت هفته کتاب از روز گذشته، تا ۵ آذرماه در باغ کتاب تهران برگزار خواهد شد. در ادامه به مهم‌ترین این برنامه‌ها پرداخته‌ایم.

کتاب‌های ارزان قیمت

جشنواره «کتاب‌های ارزان قیمت» به‌مناسبت هفته کتاب از ۲۳آبان شروع شــده و تا ۵آذر در باغ کتاب تهران ادامه خواهد داشت. این جشنواره، از مهم‌ترین برنامه‌های باغ کتاب به مناسبت هفته کتاب است که در فروشگاه کودک‌ونوجوان این مجموعه آغاز شده است. دورهمی با کسب‌وکارهای حوزه کتاب و کتابخوانی با عنوان «کسب و کتاب» نیز از دیگر برنامه‌های باغ کتاب تهران در این دوره از هفته کتاب جمهوری اسلامی ایران است.

عضویت رایگان در کتابخانه‌های عمومی

طرح‌های سراســری عضویت رایــگان و بخشــودگی جرائم دیرکرد منابع امانی در کتابخانه‌های عمومی کشــور نیز به مناســبت هفته کتاب و بزرگداشــت روز کتاب، کتابخوانی و کتابــدار از روز ۲۴ آبان تا ۲۶ آبان‌ماه اجرا می‌شــود. علاقه‌مندان برای اســتفاده از این طرح و عضویــت در کتابخانه‌هــای عمومی کشــور باید ابتدا به نشــانی http://libs.plib31.ir مراجعــه کنند و پس از انتخــاب کتابخانه، درصورتی که گزینه کد تخفیف برای کتابخانه موردنظرشان در بالای صفحه فعال باشد، روی آن کلیک کنند. در مرحله بعد نیز پس از وارد کردن کد ملی و شماره تماس، درصورتی که متقاضی در کتابخانه‌های عمومی عضو نباشد یا پیش‌تر به ســقف مجاز دریافت کد نرسیده باشد، کد تخفیف برای او پیامک خواهد شد. متقاضی پس از این مراحل می‌تواند در مهلت مشخص شده به کتابخانه مراجعه و از تخفیف مورد نظر استفاده کند. همچنین طرح بخشودگی جرائم دیرکرد منابع امانی نیــز در کتابخانه‌های عمومی سراسر کشور اجرا می‌شود. بر این اساس، اعضایی که منابع امانی خود را در تاریخ‌های ۲۲آبان تا اول آذرماه ۱۴۰۰ به کتابخانه‌ها عودت دهند، مشمول تخفیف ۱۰۰ درصدی جرائم دیرکردی خواهند شد.

رونمایی و نقد و بررسی کتاب

نشست «کتابخوان ۱۴۰۰» با معرفی و بررسی کتاب «نا» با حضور مریم برادران، نویســنده اثر، یکشــنبه (۲۳آبان) ساعت ۱۰ صبح؛ رونمایی کتاب «روزهای جنگی ســعید» با حضور عالمه محمدی، نویسنده کتاب و سرهنگ حاج سعید بلوری، راوی اثر، دوشنبه ۲۴آبان ساعت ۱۵:۳۰ برگزار می‌شود. همچنین نشست معرفی و گفت‌وگو درباره کتاب‌های «عشق به زبان فارسی» نوشــته محمود اکرامی، شنبه ۲۹آبان‌ماه ساعت ۱۰ صبح، نشست تخصصی گفت‌وگو درباره کتاب «تنها گریه کن» با حضور راوی اثر، اشرف سادات منتظری و نویسنده کتاب، اکرم اسلامی برگزار شده و خواهد شد که تمامی نشســت‌ها به‌صورت زنده از طریق صفحات مجازی کتابخانه‌های عمومی تهران پخش خواهد شد.

تجلیل از کتابداران

برای تجلیل از مروجان کتاب و کتابداران نمونه، چهارشــنبه ۲۶آبان‌ماه کتابخانه مرکزی پارک شهر میزبان برگزاری مراسم تجلیل خواهد بود. این مراســم با حضــور عده‌ای از مســئولان و جمعی از کتابداران و دوســتداران کتــاب در سالن اجتماعات کتابخانه مرکزی پارک شهر برگزار خواهد شد.

برگزاری محافل ادبی

آغاز بــه‌کار محفل ادبــی «در آیینه تقریظ» خوانش شــاعرانه و جمع‌خوانی کتاب با حضور اعضای محفل و سرایش شعر براساس کتاب‌های تفریظی با حضــور مولف اثر یکشــنبه (۳۰آبان‌ماه) و جشن هفته کتاب محفل ادبی «جوانه‌های ادبی-مولفان کوچک» پنجشنبه (۲۷آبان) از نشست‌های محافل ادبی این هفته است که با حضور اعضای کودک و نوجوان محافل ادبی استان تهران برگزار خواهد شد.

افتتاح کتابخانه

کتابخانه عمومی «سردار شــهید حاج قاسم سلیمانی» شهرستان ورامین، همزمان با هفته کتاب افتتاح خواهد شد. همچنین ۲ بخش نابینایان در کتابخانه‌های عمومی «شیخ کلینی ری» و «شهید رجایی ملارد» بخش ناشــنوایان در کتابخانه «باباطاهــر تهران» و بخش کودک در کتابخانه «شهید چمران» به‌مناسبت هفته کتاب آماده بهره‌برداری خواهد شد.

محافل قرآنی

افتتاح محافل قرآنی شهرستان‌های اســتان تهران، برگزاری ویژه برنامه‌های رونمایی از کتاب‌های دفاع‌مقدس برگزاری جشن کتاب کودک و نوجوان و نمایشگاه نقاشی و پوستر با موضوع کارتون کتاب و جشنواره رضوی، ارائه خدمات WIFI رایگان به اعضای کتابخانه‌های عمومی استان در ۲۰ کتابخانه شهر تهران و مسابقه مشاعره با موضوع کتاب از دیگر برنامه‌های اداره کل کتابخانه‌های استان تهران در هفته کتاب خواهد بود.

تازه‌های نشر

■ لیورا

«لیورا» خاطــرات کودکــی‌اش را مرور می‌کند. او که سال‌هاست مهاجرت کرده و ساکن آمریکاست حالا در یک روز پاییزی در یکی از پارک‌های لس‌آنجلس در خلوت خود و با بوی رازیانــه‌ای که باد با خودش آورده به ایران و شــهری که در آن به دنیا آمده پرت می‌شود. می‌رود به شهر نهاوند و محله‌ای کــه در آن زندگی می‌کرده، محله‌ای کلیمی‌نشــین با دیوارهای کاهگلی، می‌رود به خانه قدیمی‌شان با آن در چوبی‌اش. لیورا گذشته پرفراز و نشیبی داشته، از فعالیت در گروه‌های سیاسی در دهه ۶۰ گرفته تا آشنایی با کیان. او با مرور این خاطره‌ها، به درک تازه‌ای از زندگی می‌رســد. او از تنفر به عشق و از عشق به دوست داشتن قدم می‌گذارد و لیورای جدیدی متولد می‌شود. لیورا نوشته فریبا صدیقیم را انتشارات آفتابکاران در ۳۸۴ صفحه به بهای ۶۸هزار تومان منتشر کرده است.

■ کار دشوار آدمیزادی

کار دشوار آدمیزادی نوشته‌های کوتاهی است از امیرعلی بنی اسدی که از سوی نشر آفتابکاران در ۱۶۰ صفحه، به بهای ۳۸هزار تومان منتشــر شده اســت. نویسنده در پیشــگفتار کتاب می‌نویسد: «نوشته‌های کوتاه این کتاب شرح ساده و خلاصه‌ای است از آنچه به‌نظرم چاره پاره‌ای از رنج‌هایی است که می‌کشیم. رنج‌هایی که گاهی از پسش بر می‌آییم و گاهی آنها پشت ما را به خاک می‌رسانند. رنج‌هایی که گاه حاصل جبر روزگار و مشی و مرام دیگران است و گاهی زاییده و محصول تصمیمات خود ما.

■ اندوه خاک

«اندوه خاک» با زیر عنوان محیط‌زیست در شــعر معاصر ایران به کوشش سهراب طاووســی به تازگی از ســوی انتشارات آفتابکاران منتشــر شده اســت. این اثر، کتابــی اســت در نکوهش انســان که دســتکاری‌های خودخواهانــه‌اش در محیط‌زیســت منجر به قحطی، بیماری، بی‌آبی، سیل و بی‌شمار مصیبت‌های دیگر شده اســت. کتاب به بررســی رابطه دیرینه ادبیات و محیط‌زیست می‌پردازد.

رابطه‌ای که به «بوم نقد» معروف اســت. از این رو، نویســنده ۴ شــاعر نامدار دوران مدرنیســم ادبیات ایران: نیما، شاملو، فروغ و منوچهر آتشــی را برای این منظور برگزیده و آنهــا را از زاویه یکی از زیرشاخه‌های بوم نقد بررســی کرده است. در فصل اول، تعریف‌ها و تاریخچه بوم نقد در اندیشه فیلسوفانی چون دکارت، کانت و هایدگر بررسی شــده و در فصل‌های بعدی به بوم‌گرایی ژرف در اشــعار شــاملو، اقلیم‌گرایی در اشــعار نیما، بوم‌گرایی زن‌محور در اشــعار فروغ و بوم‌گرایی مارکسیســتی در اشــعار آتشی پرداخته شــده اســت. این کتاب ۲۳۸ صفحه‌ای ۵۴هزار تومان است.

■ کامالا هریس کیست؟

این کتاب نوشته «کریستن اندرسون» از مجموعه کتاب‌های هو.اچ.کیو است که شبنم سمیعیان آن را به فارسی برگردانده و اخیرا از سوی نشــر آفتابکاران منتشر شده است.

کتــاب در واقع جزوه کوتــاه و موجزی اســت درباره زندگی کامــالا هریس از کودکی، تبار هندی و آفریقایی او، سیر زندگی کودکی و نوجوانی و مبارزاتش از دوران وکالت در جوانی تا رسیدن به جایگاه معاون اول ریاست‌جمهوری ایالات متحده. ناشر مجموعه هو.اچ.کیو در ابتدای هر کتاب مقدمه‌ای واحد نوشته است. ترجمه فارسی این کتاب ۶۶ صفحه‌ای مصور ۳۲هزار تومان است.

آگهی پذیره‌نویسی افزایش سرمایه

شرکت پتروشیمی فن آوران (سهامی عام)

ثبت شده به شماره ۱۳۹۶۰۲ و شناسه‌ملی ۱۰۱۰۱۸۲۶۵۹۴

شرکت پتروشیمی فن آوران (سهامی عام)

بــه اطلاع می رســاند به اســتناد مصوبــه مجمع عمومی فوق العاده شــرکت پتروشــیمی فن آوران (ســهامی عــام) ، مــورخ ۱۴۰۰/۰۸/۱۰ و مجوز شــماره ۰۰۴/۷۸۱۷۸۱-۱۳۴ مورخ ۱۴۰۰/۰۷/۲۶ سازمان بورس و اوراق بهادار، مقرر گردید سرمایه شرکت از طریق صدور سهام جدید از مبلغ ۹۵۰,۰۰۰,۰۰۰,۰۰۰ ریال به مبلغ ۳۰,۹۵۰,۰۰۰,۰۰۰,۰۰۰ ریال ، منقسم به ۳۰,۹۵۰,۰۰۰,۰۰۰ سهم ۱,۰۰۰ ریالی به شرح زیر افزایش یابد:

۱- سرمایه فعلی شرکت : ۹۵۰,۰۰۰,۰۰۰,۰۰۰ ریال
۲- مبلغ افزایش سرمایه : ۳۰,۰۰۰,۰۰۰,۰۰۰,۰۰۰ ریال
۳- مبلغ سرمایه پس از افزایش سرمایه : ۳۰,۹۵۰,۰۰۰,۰۰۰,۰۰۰ ریال
۴- ارزش اسمی هر سهم : ۱,۰۰۰ ریال
۵- تعداد سهام عرضه شده : ۳۰,۰۰۰,۰۰۰,۰۰۰ سهم
۶- نوع سهم : عادی با نام
۷- محل افزایش سرمایه : افزایش سرمایه شرکت از محل و به تفکیک زیر انجام خواهد شد:
● ۳۰,۰۰۰,۰۰۰,۰۰۰,۰۰۰ ریال از محل مطالبات حال شده سهامداران و آورده نقدی،
۸- موضوع افزایش سرمایه :
اصلاح ساختار مالی و بهبود نسبتهای اهرمی
۹- به هر صاحب ســهم ، در ازاء هر ۱۰۰ ســهم متعلقه در تاریخ ۱۴۰۰/۰۸/۱۰ تعداد ۳,۱۵۷ حق تقدم خرید سهم جدید تعلق می گیرد. بدیهی است تعداد دقیق سهام و حق تقدم های متعلقه هر سهم در گواهینامه حق تقدم محاسبه و به سهامداران اعلام خواهد شد.
۱۰- سهامداران که ظرف مدت هفت روز از تاریخ انتشار آگهی به علت تغییر آدرس و یا به هر دلیل ، گواهینامه حق تقدم خود را دریافت ننمایند ، می توانند جهت دریافت گواهینامه مربوطه به آدرس مندرج در بند ۱۲ این آگهی مراجعه نمایند.
۱۱- مهلت استفاده از حق تقدم در خرید سهام جدید، ۶۰ روز از تاریخ انتشار این آگهی می باشد.
۱۲- سهامداران محترمی که تمایل به استفاده از حق تقدم خود دارند ، حسب مورد باید بر اساس موارد بیان شده زیر اقدام نمایند:
● سهامدارانی که به موجب گواهی حق تقدم خرید سهام جدید، فاقد مطالبات بوده و یا مطالبات آنان ، بهای سهام جدید را تامین نمی کند، می بایست ظرف مهلت مقرر بهای ســهام یا مابه التفاوت آن را از طریق شناســه پرداخت که شامل کد ملی برای اشخاص حقیقی و شناسه ملی برای اشخاص حقوقی می باشد به حساب شماره ۹۴۷۲۹۵۸۴/۱۴ این شرکت نزد بانک ملت شعبه ظفر واریز و رسید بانکی مربوطه را به انضمام گواهینامه حق تقدم خرید سهام جدید، ظرف مهلت استفاده از حق تقدم ، با پست سفارشی به نشانی تهران ، خیابان گاندی ، خیابان شهید پالیزوانی(هفتم) ، پلاک ۱۸، امور سهام کد پستی ۱۵۱۷۶۴۳۷۱۱ ارسال نموده و یا مدارک را به آدرس تهران ، خیابان گاندی ، خیابان شهید پالیزوانی(هفتم) ، پلاک ۱۸ ، امور سهام تحویل و رسید دریافت نمایند.
● سهامدارانی که به موجب گواهینامه حق تقدم خرید سهام جدید، دارای مطالبات به میزان بهای سهام جدید می باشند ، می بایست ظرف مهلت مقرر ضمن تکمیل گواهی نامه حق تقدم ، مبنی بر اعلام موافقت با تبدیل مطالبات به سرمایه ، مراتب را با پست سفارشی به نشانی تهران ، خیابان گاندی ، خیابان شهید پالیزوانی(هفتم) پلاک ۱۸ ، امور سهام کد پستی ۱۵۱۷۶۴۳۷۱۱ ارسال نموده و یا مدارک را به آدرس تهران، خیابان گاندی ، خیابان شهید پالیزوانی (هفتم) پلاک ۱۸ ، امور سهام تحویل و رسید دریافت نمایند.
تذکر: عدم ارسال مستندات یاد شده یا عدم واریز بهای اسمی ، به منزله عدم استفاده از حق تقدم می باشد.
۱۳- در صورت عدم تمایل به مشــارکت در افزایش ســرمایه ، ســهامداران می توانند در مهلت تعیین شــده برای پذیره نویسی نسبت به واگذاری حق تقدم خود از طریق بورس اوراق بهادار تهران اقدام نمایند. باتوجه به قابلیت معامله مکرر حق تقدم خرید ســهام شــرکت، خریداران نهایی می بایســت قبل از پایان مهلت پذیره نویسی نسبت به واریز بهای سهام جدید و ارسال مستندات به شرح بند ۱۲ اقدام نمایند. بدیهی است در صورت عدم ارسال مستندات یاد شده یا عدم واریز بهای اسمی ، سهام جدید به آنها تعلق نخواهد گرفت.
۱۴- حق تقدم سهامدارانی که در مهلت مقرر از حق تقدم خود استفاده ننموده اند و همچنین پاره سهم های ایجاد شده، توسط شرکت از طریق بورس اوراق بهادار تهران عرضه و مبلغ حاصل از فروش پس از کسر هزینه ها و کارمزد متعلقه به حساب بستانکاری سهامداران منظور خواهد شد.

نکات مهم:
■ مسئولیت صحت و قابلیت اتکای اطلاعات آگهی پذیره نویسی بر عهده ناشر است.
■ ناشــر ، شــرکت تامین سرمایه ، حسابرس ، ارزش یابان و مشاوران حقوقی ناشــر، مسئول جبران خسارت وارده به سرمایه گذارانی هستند که در اثر قصور ، تقصیر، تخلف و یا به دلیل ارائه اطلاعات ناقص و خلاف واقع در عرضه اولیه که ناشی از فعل یا ترک فعل آنها باشد، متضرر گردیده اند.
■ ثبت اوراق بهادار نزد ســازمان بورس و اوراق بهادار ، به منظور حصول اطمینان از رعایت مقررات قانونی و مصوبات ســازمان بورس و اوراق بهادار و شفافیت اطلاعاتی بوده و به منزله تایید مزایا ، تضمین سودآوری و یا توصیه و سفارشی در مورد شرکتها یا طرح های مرتبط با اوراق بهادار توسط سازمان نمی باشد.
■ با توجه به زمان برگزاری مجمع عمومی عادی سالیانه شرکت ، این افزایش سرمایه تا تاریخ برگزاری مجمع نزد مرجع ثبت شرکتها به ثبت خواهد رسید.
■ ســایر افرادی که تمایل به خرید حق تقدم عرضه شــده در بورس اوراق بهادار تهران را دارند جهت کســب اطلاعات بیشــتر در خصوص فعالیت شــرکت ، می‌توانند به سایت اینترنتی شرکت به آدرس www.fnpcc.com مراجعه یا با شماره تلفن ۰۲۱۸۸۸۸۶۰۳۰ تماس حاصل نمایند.
■ گزارش توجیهی هیئت مدیره در خصوص افزایش ســرمایه ، گزارش بازرس قانونی در این خصوص و همچنین بیانیه ثبت ســهام جدید در ســایت اینترنتی شرکت به آدرس : www.fnpcc.com و سیستم جامع اطلاع رسانی ناشران به آدرس www.codal.ir در دسترس می‌باشد.

هیئت‌مدیره

آگهی مناقصه عمومی شماره ۵۹-۱۴۰۰/۵۶

شهرداری منطقه ۹ تهران در نظر دارد پروژه‌های خود را بشرح جدول ذیل از طریق مناقصه عمومی به بخش خصوصی واگذار نماید. بدینوسیله از اشخاص حقیقی و حقوقی واجد شرایط جهت شرکت در مناقصه دعوت به عمل می‌آید.

ردیف	موضوع پروژه	برآورد پروژه (ریال)	مبلغ سپرده (ریال)	مدت	توضیحات
۱	جمع‌آوری انهار و بهسازی جداول و پیاده‌رو خیابانهای دستغیب و هاشمی (نوبت چهارم)	۱۵,۵۴۷,۸۸۹,۱۳۸	۴۷۰,۰۰۰,۰۰۰	۱۲ ماه	پیمانکار باید دارای گواهینامه صلاحیت در رشته راه و باند با حداقل پایه پنج از سازمان برنامه و بودجه کشور و نیز ظرفیت آزاد کاری در شهرداری تهران مطابق با بخشنامه شماره ۷۰/۴۸۷۲۵۲ مورخ ۱۴۰۰/۶/۲ باشد.همچنین نام پیمانکار باید در سایت معاونت فنی و عمرانی شهرداری تهران (دارای کارت الکترونیکی معتبر ارائه دهندگان خدمت وتامین کنندگان شهرداری تهران) قرار داشته باشد.
۲	احداث، بهسازی و مناسب‌سازی سرویس‌های بهداشتی و معابر منتهی به آن در بوستانهای منطقه ۹ (نوبت چهارم)	۱۳،۷۱۶،۲۹۲،۹۵۴	۴۱۵،۰۰۰،۰۰۰	۱۲ ماه	پیمانکار باید دارای گواهینامه صلاحیت در رشته راه و باند یا ابنیه با حداقل پایه پنج از سازمان برنامه و بودجه کشور و نیز ظرفیت آزاد کاری در شهرداری تهران مطابق با بخشنامه شماره ۷۰/۴۸۷۲۵۲ مورخ ۱۴۰۰/۶/۲ باشد.همچنین نام پیمانکار باید در سایت معاونت فنی و عمرانی شهرداری تهران (دارای کارت الکترونیکی معتبر ارائه دهندگان خدمت و تامین کنندگان شهرداری تهران) قرار داشته باشد.
۳	عملیات تعمیر، بهسازی و نگهداری پیاده‌رو جداول و انهار درسطح منطقه ۹ (نوبت دوم)	۱۴،۹۹۶،۳۱۰،۹۰۰	۴۵۰،۰۰۰،۰۰۰	۱۲ ماه	
۴	احداث مخزن ۱۰۰۰ متر مکعبی (نوبت دوم)	۱۸،۰۶۴،۱۰۵،۸۱۶	۵۴۵،۰۰۰،۰۰۰	۱۲ ماه	پیمانکار باید دارای گواهینامه صلاحیت در رشته ابنیه با حداقل پایه پنج از سازمان برنامه و بودجه کشور و نیز ظرفیت آزاد کاری در شهرداری تهران مطابق با بخشنامه شماره ۷۰/۴۸۷۲۵۲ مورخ ۱۴۰۰/۶/۲ باشد.همچنین نام پیمانکار باید در سایت معاونت فنی و عمرانی شهرداری تهران (دارای کارت الکترونیکی معتبر ارائه دهندگان خدمت و تامین کنندگان شهرداری تهران)قرار داشته باشد.

الف) محل دریافت اسناد، شهرداری منطقه۹ طبقه اول، امور قراردادها می‌باشد. **ب)** سپرده شرکت در مناقصه بصورت ارائه ضمانتنامه بانکی و یا واریز وجه نقد به شــماره حســاب ۱۰۰۴۴۹۷۷۵۵ بانک شهر شــعبه آزادی کد۲۱۶ به نام شهرداری منطقه ۹ تهران مورد قبول می‌باشــد. (کلیه ضمانتنامه‌های دریافتی از اشــخاص حقیقی و حقوقی به عنوان ســپرده و ســایر موارد احتمالی، از بانکهای دارای مجوز از بانک مرکزی واقع در محدوده مناطق ۲۲ گانه شهرداری تهران صادر گردیده باشــد و ضمانتنامه های خارج از محدوده شــهر تهران بزرگ مورد پذیرش نمی باشــد.) **ج)** جهت دریافت، تکمیل و تحویل اســناد ۱۰ روز از تاریخ انتشــار آگهی فرصت می باشــد. **د)** پیشــنهادات باید از حیث مبلغ مشــخص و بدون ابهام بوده و در پاکت لاک و مهر شده تسلیم شود و شــرکت در مناقصه به منزله قبول شــروط و تکالیف موضوع ماده ۱۰ آیین نامه مالی و معاملات شهرداری تهران می باشد. **ه)** ثبت نام شرکت ها در سامانه providers.tehran.ir الزامی می باشــد. **و)** تمامی متقاضیان شــرکت در مناقصه/ مزایده موظفند در هنگام تحویل پاکات به دبیرخانه، نســبت به ارائه شناسه ملی برای اشخاص حقوقی و کد ملی و تاریخ تولد برای اشخاص حقیقی اقدام نمایند. **ح)** اسناد مناقصه/ مزایده از طریق تالار آگهی معاملات شهرداری تهران به نشــانی business.tehran.ir قابل رویت و دریافت می باشــد. **ز)** نظر به اینکه منطقه دارای سیســتم مدیریت یکپارچه (IMS) می باشد، لذا شــرکت‌کنندگان متعهد به رعایت الزامات قانونی و مقررات ایمنی، بهداشــت و محیط زیســت بوده و تکمیل فرم خود اظهاری، پیش ارزیابی (HSE) الزامی می‌باشــد. **ط)** متقاضیان می توانند ضمن تحویل اســناد مناقصات / مزایده بصورت فیزیکی در محل تحویل و در مدت زمان مقرر، نسبت به بارگذاری اسناد در سایت http://business.tehran.ir اقدام و درصورت نیاز به دریافت اطلاعات و اخذ راهنمایی با شماره تلفن های ۸۴۱۶۱۷ و ۸۴۱۶۱۲۰۲ سازمان فناوری اطلاعات و ارتباطات شهرداری تهران تماس حاصل نمایند.

۱۰ سال حبس برای قمار در فضای مجازی

طرح مقابله با قماربازی مجازی در دستور کار جلسه علنی مجلس قرار گرفت تا سازوکار قانونی برای مقابله با شرط‌بندی‌های آنلاین مهیا شود

لیلا شریف
روزنامه‌نگار

رشد قارچ‌گونه سایت‌های شرط‌بندی قمار در چند سال اخیر مشکلات بسیاری را برای مردم و البته مراجع قانونی ایجاد کرده است و کم نیستند افرادی که سرمایه زندگی خود را به‌دلیل جذابیت این سایت‌ها از دست داده‌اند. در همین راستا نمایندگان مجلس سیزدهم اصلاح قانون و تعیین مجازات برای شرط‌بندی‌های مجازی را در دستور کار خود قرار دادند.

طرح مقابله با قماربازی مجازی شهریور سال ۹۹ از سوی رضا تقی‌پور در مجلس با این توضیح که «در قانون مجازات اسلامی، موضوع قمار به روش‌های سنتی جرم‌انگاری شده است اما موضوع قمار آنلاین و سایت‌های شرط‌بندی و مسائلی از این دست، در این قانون مورد توجه قرار نگرفته‌اند» مورد توجه قرار گرفت تا موضوع قمارهای مجازی به مواد ۷۰۵ تا ۷۱۱ قانون مجازات اسلامی افزوده شود.

این طرح ابتدا در کمیسیون حقوقی و قضایی مجلس مورد توجه گرفت و اعضای این کمیسیون موظف شدند تا قانون موجود را مناسب با شرایط روز تغییر دهند. سرانجام پس از چکش‌کاری‌های بسیار این طرح در کمیسیون مذکور نهایی و راهی صحن علنی مجلس شد تا نمایندگان پس از بررسی کلیات طرح به بررسی مواد مختلف آن بپردازند. در زمان بررسی کلیات این طرح، نمایندگان در قامت موافق و مخالف به بیان نظرات خود پرداختند. حسن‌نوروزی ، موسی غضنفرآبادی و کاظم دلخوش به‌عنوان نمایندگانی که در کمیسیون حقوقی و قضایی مسئولیت بررسی این موضوع را برعهده داشتند، «حفظ اموال مردم»، «واردشدن زیان و ضرر به کل جامعه به واسطه قمار» و «تأثیر این نوع قمار بر متلاشی‌شدن خانواده‌ها» را به‌عنوان دلایل اصلی پیگیری و موافقتشان با این طرح ذکر کردند.

کلیات این طرح مخالفانی نیز داشت و محمدرضا صباغیان‌بافقی، عضو کمیسیون امور داخلی کشور در مخالفت با کلیات طرح، قمار را اصطلاحی قدیمی دانست که در فضای حقیقی با ابزارآلات مشخصی به آن پرداخته می‌شود. این نماینده معتقد بود که با وجود فضای مجازی، تعاریف قمار و شرط‌بندی در این فضا باید بازتعریف شوند: «با توجه به نبود زیرساخت‌های مناسب در فضای مجازی از این فضا سوءاستفاده‌های فراوانی صورت می‌گیرد، لذا باید ابتدا زیرساخت‌های مناسب ایجاد شده و قانون متناسب با شرایط و امکانات موجود تصویب شود.»

افزایش آمار زندانیان به واسطه نحوه جرم‌انگاری و افزودن حبس یکی از دلایلی بود که از جانب جلیل رحیمی‌جهان‌آبادی به‌عنوان دیگر مخالف کلیات طرح مطرح شد و از سوی دیگر ابهاماتی همچون مسابقات و تبلیغات در صدا و سیما جزو مواردی بودند که در جریان بررسی این طرح بسیار مورد توجه قرار گرفتند تا جایی که مالک شریعتی، نماینده مجلس در این رابطه توضیح داده بود: «در برخی از مسابقات و تبلیغات آنها شائبه قمار و مظاهر آن وجود دارد، لذا لازم است این مسائل مورد توجه قرار گرفته و برطرف شود.» در نهایت کلیات این طرح با رأی اکثریت نمایندگان تصویب شد تا شرایط برای مقابله با شرط‌بندی در فضای مجازی مهیا شود و مجلس به مرحله بررسی جزئیات طرح برسد.

نکاتی از طرح مقابله با شرط‌بندی در فضای مجازی

نمایندگان در جلسه روز گذشته مجلس به بررسی جزئیات این طرح پرداختند و بخش‌هایی از مواد قانون را اصلاح کردند. براساس مصوبه نمایندگان «ارائه‌دهندگان خدمات ارتباطی مطلع از قمار در فضای مجازی باید اطلاعات را به قوه قضاییه ارائه دهند در غیراین صورت به جزای نقدی حبس محکوم خواهند شد.»، «هر شخص به هر نحوی در فضای حقیقی یا مجازی مرتکب قماربازی یا شرط‌بندی شود یا در بخت‌آزمایی شرکت کند، علاوه بر ضبط اموال و عواید حاصل از جرم، به جزای نقدی درجه ۶ یا به جزای نقدی معادل ارزش یک تا ۳ برابر مجموع اموال و عواید ناشی از جرم هرکدام بیشتر باشد، محکوم می‌شود.»، «اعمال مجرمانه قمار با بیش از یک میلیارد تومان مشمول حبس درجه ۴(حبس بین ۵ تا ۱۰ سال) و جزای نقدی خواهد شد.»

در بخشی از این اصلاح قانون به موضوع شرط‌بندی روی نتیجه مسابقه بین اشخاص شرکت‌کننده اشاره شده است، به این ترتیب شرط بندی بین شرکت‌کننده در مسابقات سوارکاری، تیراندازی و شمشیربازی و هر مسابقه‌ای که موجب تقویت بنیه دفاعی و نظامی جمهوری اسلامی است و مسابقه با تانک و هواپیما و سایر ادوات جنگی که کاربرد نظامی و دفاعی دارد، مشمول مجازات ماده ۷۰۵ نیست.

بررسی جزئیات این طرح در ابتدای راه با حاشیه‌های مختلفی همراه شده است و همانطور که مخالفان کلیات این طرح ابراز کرده‌اند با وجود آنکه افزایش شرط‌بندی و قماربازی به مشکل اجتماعی –اقتصادی تبدیل شده است اما نباید تنها به جرم‌انگاری و اصلاح قوانین اکتفا کرد.

صحن علنی مجلس / ۲۳ آبان ۱۴۰۰ ■ عکس: خانه ملت

جرم‌انگاری به تنهایی راه‌حل مقابله با قماربازی مجازی نیست

محمدعلی نجفی توانا
وکیل پایه یک دادگستری

مبارزه با جرم به‌منظور مهار یا کاهش آن، مستلزم آسیب‌شناسی و دریافت علل ارتکاب جرم است.

تا زمانی که در مورد چرایی یک پدیده مجرمانه در جامعه یا افزایش آن، آگاهی نداشته باشیم، راه چاره‌ای جز برخورد به وسیله باورهای ذهنی، باقی نمی‌ماند. چنین روندی منجر به ناکارآمدی نظام کیفری در برخورد جرم می‌شود چراکه برای مبارزه با جرم باید پیشگیری کرد تا جرائمی ایجاد نشود و افراد به‌عنوان وسیله معاش از آن استفاده نکنند. در بحث مبارزه با قمار نیز باید گفت که دستگاه‌های ذیربط که زمانی هر نوع ابزار یا وسیله‌ای که در آن برنده یا بازنده مشخص می‌شد قمار تلقی می‌کردند، لاتاری و بلیت بخت‌آزمایی را ابتدا ممنوع ولی بعدها به‌دلیل نداشتن معیار در تلویزیون به‌عنوان رسانه ملی یا در برنامه‌های مختلف که هم‌اکنون در جریان است، مسابقاتی تحت عناوین مختلف برگزار شدند. فارغ از شیوه اجرا باید گفت که نتیجه آنها برد و باخت است. در بحث قمار در فضای مجازی همانند قمار در فضای حقیقی باید اذعان کرد که یک پدیده رایج است و نمی‌توان با سازوکار کند مجازات با او به مبارزه پرداخت چرا که برخورد با فعالان عرصه مجازی نشان می‌دهد که به‌دلیل نبود تناسب ابزار مبارزه و جلوتر بودن فعالان این عرصه از قانون، اصلاح قوانین چندان موفق نخواهد بود. در چارچوب یک سیاست جنایی کامل می‌توان ابتدا با پیشگیری و سپس با واکنش مناسب در مواردی که قمار زندگی اقتصادی افراد را به خطر می‌اندازد، مبادرت به اتخاذ تدابیر مناسب کرد اما اگر به صرف جرم‌انگاری و پیش‌بینی کیفر قصد مهار این پدیده را داشته باشیم به‌نظرم توفیق چندانی نخواهیم داشت. بسیاری از قماربازی‌ها زیرزمینی هستند و زمانی که اشراف بر این موضوع وجود ندارد، چطور می‌شود با آن برخورد کرد؟ بحران قماربازی در فضای مجازی به این شکل قابل مدیریت نیست. تا زمانی که علل پدیده‌های اجتماعی را به درستی درک نکنیم، نباید انتظار اثرگذاری چندان با تکیه بر قانونگذاری داشت.

تکانه‌های کرونا

آسیب‌های اجتماعی به واسطه شیوع کرونا به شکل نگران‌کننده‌ای تشدید شده است

آسیب‌های اجتماعی و اقتصادی در مسیر افزایش قرار گرفته است. جمعیت زیر خط فقر در یک بازه زمانی ۳ساله، ۲برابر شده است؛ درحالی‌که همچنان نرخ تورم در حوالی ۵۰درصد نوسان می‌کند. هنوز پژوهش مشخصی برای آمایش آسیب‌های کرونا به جامعه انجام نشده اما به‌نظر می‌رسد تصویر هولناکی از آینده پیش روی همه ما قرار دارد.

«جمعیت زیر خط فقر مطلق» کشور طی ۳سال اخیر ۲برابر شده است.

%۳۰.۶ از جمعیت کل کشور زیر خط فقر مطلق‌اند.

%۱۵.۵ جمعیت زیر خط فقر مطلق در سال ۱۳۹۶، ۱۵.۵درصد بوده است.

%۲۱.۶ جمعیت زیر خط فقر مطلق ۱۳۹۷، ۲۱.۶درصد بوده است.

%۷۷ «خشونت خانگی»، ۷۷درصد در کلانشهرها با شیوع کرونا افزایش پیدا کرده است.

در سال جاری **۹۷۰/۰۰۰** دانش‌آموز، ترک تحصیل کرده‌اند.

دسترسی نداشتن بیش از ۳میلیون و ۲۰۰هزار دانش‌آموز به ابزار هوشمند و آموزش‌های مجازی از دیگر نگرانی‌های مهمی است که وجود دارد.

%۳۵ خودکشی با قرص برنج افزایش ۳۵درصدی نسبت به سال قبل داشته است.

منبع: مؤسسه عالی پژوهش تامین اجتماعی

آگهی مزایده

نوبت اول

مزایده شماره : ط/۴۳۳۰/۰۰

هیأت اجرایی فروش املاک، تعدادی ملک مازاد بر نیاز خود را با وضع موجود و با شرایط ذیل از طریق مزایده عمومی به فروش می‌رساند. متقاضیان می‌توانند جهت کسب اطلاعات بیشتر، بازدید از ملک و دریافت اسناد مزایده همه روزه بجز پنجشنبه‌ها و ایام تعطیل از ساعت ۰۸:۰۰ صبح الی ۱۴:۰۰ به دفتر هیئت اجرایی فروش املاک به نشانی: تهران ـ بزرگراه شهید سلیمانی، پل سیدخندان، خیابان شهید کابلی (دبستان)، ساختمان ولی امر(عج)، طبقه هشتم مراجعه و یا در ساعات اداری با شماره تلفن ۲۳۸۳۲۵۳۷ تماس حاصل فرمایند.
مهلت ارائه پیشنهادات پایان وقت اداری روز یکشنبه مورخ ۱۴۰۰/۰۹/۱۴ می باشد. بازگشایی پاکت‌ها روز دوشنبه مورخ ۱۴۰۰/۰۹/۱۵ انجام و نتایج آن به متقاضیان اعلام خواهد شد.

ردیف	شهر	پلاک ثبتی اصلی	پلاک ثبتی فرعی	کاربری	مساحت عرصه (مترمربع)	مساحت اعیان (مترمربع)	قیمت پایه (ریال)	توضیحات	مبلغ تضمین شرکت در مزایده (ریال)	نشانی	شرایط پرداخت
۱	تهران	۳۶	۸	پهنه M112	۶۰۵۷/۵	دارد	۴,۲۵۰,۰۰۰,۰۰۰,۰۰۰	دارای انشعابات آب، برق، گاز ـ مشتمل بر ۱۱ باب (۱۸ دهنه) مغازه، ۴ باب سوله و ساختمان اداری با وضع موجود ـ ملک فاقد پروانه ساختمانی و پایان کار بوده و با وضعیت موجود واگذار می‌گردد.	۶۰,۰۰۰,۰۰۰,۰۰۰	خیابان پاسداران ـ بالاتر از چهارراه پاسداران ـ نبش سه‌راه اختیاریه ـ روبه‌روی بانک سپه	ب
۲	تهران	۲	۳۵۴۳	فاقد کاربری و پهنه‌بندی، بهره‌برداری فعلی پارکینگ	۶۴۵۹۰	-	۸۳۵,۰۰۰,۰۰۰,۰۰۰	حدود یک هکتار پست برق در تصرف وزارت نیرو، حدود ۲/۴ هکتار واقع در طرح تعریض بزرگراه، الباقی ملک در اختیار دارای دیوارکشی شامل یک باب ساختمان و یک سوله صنعتی با وضع موجود می‌باشد. ملک فاقد پروانه و پایان کار ساختمانی بوده و با وضعیت موجود واگذار می‌گردد. رفع تصرف برعهده خریدار می‌باشد.	۲۱,۰۰۰,۰۰۰,۰۰۰	تهران ـ کیلومتر ۹ بزرگراه فتح ـ جنب پمپ بنزین ـ پارکینگ آزادگان	ب
۳	تهران	۲	۹۷	بهره‌برداری فعلی باغ ویلا	۸۲۸	دارد	۳۵۸,۰۰۰,۰۰۰,۰۰۰	ملک مورد نظر زمین مشجر که بصورت ویلایی و با وضعیت موجود واگذار می گردد.	۱۱,۱۰۰,۰۰۰,۰۰۰	جاده اوشان فشم ـ محله امین آباد کوچه بهار	ب
۴	تهران	۹۱	۲۳۰	زمین	۶۹۸۹	-	۲۲۰,۰۰۰,۰۰۰,۰۰۰	ملک مورد نظر زمین زراعی با وضعیت موجود واگذار می‌گردد.	۸,۳۰۰,۰۰۰,۰۰۰	دماوند ـ آئینه‌ورزان ـ شرق روستای خسروان	الف
۵	تهران	۱۶۵	۶۴۵۳	مسکونی	۳۷۵/۷۲	۱۵۳	۲۸,۵۰۰,۰۰۰,۰۰۰	تیپ ویلایی	۱,۵۰۰,۰۰۰,۰۰۰	پرند ـ خیابان مینای ۲	ب
۶	البرز	۳۱۱	۲۹۹	زمین	۲۸۴۲۱۰	-	۱,۱۴۰,۰۰۰,۰۰۰,۰۰۰	ملک مورد نظر زمین زراعی بوده و با وضعیت موجود واگذار می‌گردد.	۲۷,۰۰۰,۰۰۰,۰۰۰	کیلومتر ۵ جاده قدیم هشتگرد ـ فخر ایران	الف
۷	اصفهان	۲۸	۱۵۲۶	مسکونی	۹۱۲/۳۰	-	۱۴۷,۰۰۰,۰۰۰,۰۰۰	املاک مورد مزایده با وضعیت موجود و بصورت وکالتی واگذار می‌گردد.	۷,۴۰۰,۰۰۰,۰۰۰	اصفهان ـ بلوار گلخانه ـ شهرک خانه اصفهان	الف
۸			۱۵۲۱		۶۲۰	-	۱۱۳,۵۰۰,۰۰۰,۰۰۰		۵,۷۰۰,۰۰۰,۰۰۰		
۹			۱۵۰۷		۵۲۵	-	۹۹,۸۰۰,۰۰۰,۰۰۰		۵,۰۰۰,۰۰۰,۰۰۰		
۱۰			۱۵۰۸		۵۲۵	-	۹۶,۱۰۰,۰۰۰,۰۰۰		۴,۸۰۰,۰۰۰,۰۰۰		
۱۱			۱۵۹۳		۵۲۵	-	۹۹,۸۰۰,۰۰۰,۰۰۰		۵,۰۰۰,۰۰۰,۰۰۰		
۱۲			۱۵۲۲		۵۲۵	-	۹۶,۱۰۰,۰۰۰,۰۰۰		۴,۸۰۰,۰۰۰,۰۰۰		
۱۳			۱۵۶۱		۵۲۵	-	۹۹,۸۰۰,۰۰۰,۰۰۰		۵,۰۰۰,۰۰۰,۰۰۰		
۱۴			۱۵۲۳		۵۲۵	-	۹۶,۱۰۰,۰۰۰,۰۰۰		۴,۸۰۰,۰۰۰,۰۰۰		
۱۵			۱۵۶۲		۵۲۵	-	۹۹,۸۰۰,۰۰۰,۰۰۰		۵,۰۰۰,۰۰۰,۰۰۰		
۱۶			۱۵۲۰		۵۲۵	-	۹۶,۱۰۰,۰۰۰,۰۰۰		۴,۸۰۰,۰۰۰,۰۰۰		
۱۷			۱۵۵۵		۵۲۵	-	۹۹,۸۰۰,۰۰۰,۰۰۰		۵,۰۰۰,۰۰۰,۰۰۰		
۱۸			۱۵۶۵		۵۲۵	-	۹۸,۷۰۰,۰۰۰,۰۰۰		۵,۰۰۰,۰۰۰,۰۰۰		
۱۹			۱۵۶۴		۵۲۵	-	۱۰۲,۴۰۰,۰۰۰,۰۰۰		۵,۲۰۰,۰۰۰,۰۰۰		
۲۰			۱۵۶۹		۵۲۵	-	۹۸,۷۰۰,۰۰۰,۰۰۰		۵,۰۰۰,۰۰۰,۰۰۰		
۲۱			۱۵۳۸		۵۲۵	-	۱۰۲,۴۰۰,۰۰۰,۰۰۰		۵,۲۰۰,۰۰۰,۰۰۰		
۲۲			۱۵۵۹		۶۹۷/۸۰	-	۱۳۸,۹۰۰,۰۰۰,۰۰۰		۷,۰۰۰,۰۰۰,۰۰۰		
۲۳			۱۵۳۷		۶۹۷/۸۰	-	۱۴۱,۰۰۰,۰۰۰,۰۰۰		۷,۱۰۰,۰۰۰,۰۰۰		
۲۴			۱۹۹۶		۸۰۵/۳۰	-	۱۳۵,۳۰۰,۰۰۰,۰۰۰		۶,۸۰۰,۰۰۰,۰۰۰		
۲۵			۱۹۹۵		۸۵۰	-	۱۴۰,۳۰۰,۰۰۰,۰۰۰		۶,۸۰۰,۰۰۰,۰۰۰		
۲۶			۱۹۹۳		۶۰۵/۷۰	-	۱۰۴,۱۸۱,۰۰۰,۰۰۰		۵,۲۰۰,۰۰۰,۰۰۰		
۲۷			۱۹۹۱		۵۷۰/۵۰	-	۱۰۲,۱۲۰,۰۰۰,۰۰۰		۵,۲۰۰,۰۰۰,۰۰۰		
۲۸			۱۹۹۰		۴۵۶/۵۰	-	۸۵,۸۳۰,۰۰۰,۰۰۰		۴,۳۰۰,۰۰۰,۰۰۰		
۲۹			۱۹۸۹		۵۲۰/۷۰	-	۹۳,۲۰۶,۰۰۰,۰۰۰		۴,۷۰۰,۰۰۰,۰۰۰		
۳۰			۱۹۸۰		۸۷۲/۵۰	-	۱۶۲,۰۰۰,۰۰۰,۰۰۰		۷,۲۰۰,۰۰۰,۰۰۰		
۳۱	سیرجان	۶۸۹	۳	مسکونی	۱۹۴/۳۰	۱۹۷	۲۳,۱۰۰,۰۰۰,۰۰۰	دارای ۲ طبقه شامل زیرزمین و همکف با کاربری مسکونی که با وضعیت موجود واگذار می‌گردد.	۱,۲۰۰,۰۰۰,۰۰۰	سیرجان ـ خیابان ولی عصر ـ خیابان فردوسی بن بست ۲۱ ـ ۸ متری پردیس	الف
۳۲	سبزوار	۳۱۰۴	۴	تجاری	۱۵۳/۷۰	۶۲۰	۳۳,۵۰۰,۰۰۰,۰۰۰	دارای ۴ طبقه شامل زیرزمین ۱۵۳ مترمربع، همکف ۱۵۳ مترمربع، طبقه اول ۱۵۷ مترمربع و طبقه دوم ۱۵۷ مترمربع با کاربری تجاری که با وضعیت موجود واگذار می‌گردد.	۱,۷۰۰,۰۰۰,۰۰۰	سبزوار ـ بلوار مدرس ـ نبش بسیج ۱۱	الف

شرایط پرداخت الف :
الف: معادل ۴۰٪ کل مبلغ (با احتساب مبلغ تضمین شرکت در مزایده) همزمان با تنظیم مبایعه‌نامه دریافت می گردد.
ب: معادل ۴۰٪ ثمن معامله ظرف مدت ۴۵ روز پس از تنظیم مبایعه‌نامه همزمان با تحویل ملک به خریدار دریافت می‌گردد.
ج: معادل ۲۰٪ ثمن معامله ظرف مدت ۹۰ روز پس از تنظیم مبایعه‌نامه همزمان با انتقال سند مالکیت به نام خریدار دریافت می‌گردد.

شرایط پرداخت ب :
الف: معادل ۴۰٪ کل مبلغ (با احتساب مبلغ تضمین شرکت در مزایده) همزمان با تنظیم مبایعه‌نامه دریافت می‌گردد.
ب: معادل ۴۰٪ ثمن معامله ظرف مدت۹۰ روز پس از تنظیم مبایعه‌نامه همزمان با تحویل ملک به خریدار دریافت می‌گردد.
ج: معادل ۲۰٪ ثمن معامله ظرف مدت ۱۸۰ روز پس از تنظیم مبایعه‌نامه همزمان با انتقال سند مالکیت به‌نام خریدار دریافت می‌گردد.

شرایط شرکت در مزایده عمومی :
۱ـ داشتن اهلیت قانونی ۲ـ دریافت و تکمیل فرم شرکت در مزایده ۳ـ ارائه یک فقره چک تضمینی بانکی جهت تضمین شرکت در مزایده به مبلغ مندرج در جدول فوق برای هر یک از املاک مورد تقاضا ۴ـ اعلام قیمت پیشنهادی به صورت محرمانه و مکتوب، در پاکت دربسته تحت عنوان پاکت (ب) ۵ـ ارائه فرم امضاء شده شرکت در مزایده به همراه برگه امضاء شده شرایط مزایده، تصویر چک تضمینی و تصویر کارت ملی در پاکت الف ۶ـ مزایده‌گزار در قبول یا رد یک یا کلیه پیشنهادات مختار می‌باشد و پیشنهاد قیمت ناقص، مخدوش، مشروط یا فاقد ضمانت بازگشایی نخواهد شد. ۷ـ در صورت استنکاف برنده مزایده از پرداخت ۴۰٪ مبلغ پیشنهادی و یا امضای مبایعه‌نامه، سپرده او ضبط و با نفر دوم مزایده مبایعه‌نامه منعقد خواهد شد و سپرده برنده دوم مزایده نیز در صورتی که از پرداخت ۴۰٪ مبلغ پیشنهادی و یا امضای مبایعه‌نامه امتناع ورزد، ضبط شده و با نفر سوم مزایده مبایعه نامه تنظیم خواهد شد. ۸ـ تضامین پیشنهادی نفرات اول تا سوم تا زمان تنظیم مبایعه‌نامه فروش نزد مزایده‌گزار خواهد ماند و تضامین سایر شرکت‌کنندگان حداکثر ظرف ۱۵ روز کاری عودت می‌گردد.

به سوی آینده

بحران تسلاهای بدون USB

برخی از مشتریان شرکت تسلا متوجه شده‌اند که مدل‌های 3S و Ys که به تازگی خریداری شده‌اند، پورت‌های USB ندارند؛ مشکلی که نخستین مرتبه توسط وب‌سایت خبری Electrek مشاهده و منتشر شده است. طبق گزارش‌های منتشر شده، تسلا به مشتریان خود گفته است که این موضوع به کمبود تراشه مربوط می‌شود. به گزارش وب‌سایت ورج، به‌نظر نمی‌رسید این معضل بزرگ تا روز یازدهم نوامبر گریبانگیر شود و حالا اینگونه که پیداست این معضل فقط شامل مدل 3S و مدل Ys می‌شود. خریداران اخیر نگرانی‌های خود را در مورد پورت‌های مفقود شده اعلام کرده و خاطرنشان کرده‌اند که درگاه‌های USB-C

در کنسول میانی و نزدیک صندلی‌های عقب وجود ندارد. این درحالی است که بسیاری ادعا می‌کنند که شارژر بی‌سیم خودروی الکتریکی آنها نیز کار نمی‌کند. برخی از خریداران همچنین ادعا می‌کنند که تسلا حتی به آنها نگفته است که خودروی آنها با پورت USB عرضه نمی‌شود. برخی دیگر از خریداران نیز تا زمانی که گزارش‌های دیگران را دیدند یا خودروی خود را دریافت کردند، متوجه نشدند که پورت‌های USB وجود ندارد. کاربرانی که موفق به برقراری ارتباط با مقامات مسئول در شرکت تسلا شده‌اند، می‌گویند که این پورت‌ها ممکن است در دسامبر امسال در دسترس باشند و سپس می‌توانند برای نصب آنها به نمایندگی‌ها و مراکز مخصوص تسلا مراجعه کنند، اما این احتمالا تضمینی نیست که قطعات حتی در آن زمان هم در دسترس باشند. بنابراین هم‌اکنون، کاربران باید با یک باتری گران‌قیمت که حتی نمی‌تواند دستگاه‌های خود را شارژ کنند، کنار بیایند. کمبود تراشه به بسیاری از زمینه‌های فناوری سرایت کرده است و صنعت خودرو نیز از این قاعده مستثنی نیست. برخی از مدل‌های جدیدتر بام‌و با صفحه نمایش لمسی عرضه نمی‌شوند و خریداران احتمالاً هرگز نخواهند توانست آن را در زمان‌های دیگر نصب کنند. حتی شرکت جنرال موتورز نیز تحت‌تأثیر این کمبود قرار گرفته است، زیرا قبلاً مجبور شده بود شارژ بی‌سیم را کنار بگذارد و ماژول مدیریت سوخت خود را در برخی از وسایل نقلیه جدیدتر از رده خارج کند. حتی به‌دلیل کمبود، قابلیت هندزفری سوپر کروز کادیلاک نیز حذف شده است. با تمام آنچه گفته شد، ممکن است اکنون بهترین زمان برای خرید یک ماشین جدید نباشد.

کم‌کاری بانک‌ها در موج جدید کلاهبرداری

کارشناسان می‌گویند: بانک‌ها برای امنیت مردم در کلاهبرداری جدید به وسیله اپلیکیشن‌های جعلی عکس‌العمل مناسبی نداشته‌اند

عمادالدین قاسمی‌پناه
خبرنگار

پس از حذف نرم‌افزارهای جعلی ۸ بانک ایرانی از بستر گوگل پلی با پیگیری‌ها و مکاتبات پلیس فتا، معاون اجتماعی این نهاد اعلام کرد که برای شناسایی و دستگیری سودجویان اقدام کرده است. آنچه مشخص است اینکه عده‌ای اقدام به کپی و انتشار قالب اپلیکیشن‌های بانکی در گوگل پلی کرده‌اند. احتمالا بعضی از مردم هم صرفا با اتکا به ظاهر آیکون اپلیکیشن و مطالعه نکردن اطلاعات اپلیکیشن، اقدام به دانلود آنها کرده‌اند. آنگونه که پلیس فتا اعلام کرده، مجرمان سایبری در اقدامی جدید با طراحی و ارسال نرم‌افزارهای جعلی چند بانک مشهور دولتی و خصوصی در گوگل پلی، قصد سوءاستفاده از حساب بانکی شهروندان را داشتند که کارشناسان پلیس فتا در جریان رصدهای خود و همچنین دریافت گزارش‌های مردمی متوجه آن شدند.

[تصویرسازی: همشهری/محمدعلی حلیمی]

معیارهای گوگل پلی

مهدی عبادی، کارشناس حوزه پرداخت در گفت‌وگو با همشهری می‌گوید: «در این مورد خاص هم، زمانی که یک اپلیکیشن در گوگل‌پلی منتشر می‌شود، این فروشگاه بررسی نمی‌کند که آیا این اپلیکیشن از سوی بانک مورد نظر در این سرویس قرار داده شده یا نه؟» عبادی با اشاره به اینکه گوگل‌پلی آسیب زننده بودن یک اپلیکیشن از منظر فنی را بررسی می‌کند، توضیح می‌دهد: «آنچه گوگل‌پلی بررسی می‌کند این است که آیا این اپلیکیشن می‌تواند اطلاعات گوشی کاربر را سرقت کند یا نه؟ و آیا این اپلیکیشن می‌تواند اطلاعات جغرافیایی شما را برای دیگران ارسال کند یا نه؟» برای مشخص شدن این موضوع که آیا یک اپلیکیشن بانکی را خود بانک منتشر کرده یا نه، علی‌القاعده باید از مکاتبات و مراودات معمول استفاده کرد. با این حال، کارشناس حوزه پرداخت می‌گوید: «از آنجا که این مکاتبات و مراودات به دلایل مختلفی وجود ندارد، طبیعی است که گوگل هم وارد این نوع ارتباط با ما نمی‌شود. در نتیجه عجیب نیست که یک فرد ناشناس اپلیکیشن یک بانک را کپی و در گوگل‌پلی منتشر کند.»

وظیفه بانک‌ها

این کارشناس حوزه پرداخت می‌گوید: «یکی از روش‌های اطلاع‌رسانی صحیح از سوی بانک‌ها این است که آدرس دقیق محل دانلود اپلیکیشن خود را در صفحه اول خود قرار دهند، به‌طوری که با یک نگاه اجمالی دیده شود.» او با اشاره به اینکه بانک‌های مدرن و بزرگ دنیا آدرس دانلود اپلیکیشن خود را در همان صفحه نخست سایت قرار می‌دهند، ادامه می‌دهد: «بانک‌های ما معمولا آدرس دانلود اپلیکیشن را در صفحه‌های دیگر قرار می‌دهند. طبیعی است که بعضی از مردم هم آدرس را پیدا نکرده و در گوگل آن را جست‌وجو کنند. این کار هم احتمال دانلود یک اپلیکیشن جعلی را افزایش می‌دهد.» عبادی با اظهار تأسف از عدم‌اطلاع‌رسانی صحیح و به‌موقع از سوی بانک‌ها می‌گوید: «آنچه مشاهده می‌شود این است که معمولا پس از رخ دادن یک اتفاق، بانک‌ها به موضوع اطلاع‌رسانی ورود می‌کنند.»

بار سنگین پلیس فتا

با این حال، پرسشی که مطرح می‌شود این است که آیا برای نهادهای نظارتی ازجمله پلیس فتا یا سازمان پدافند غیرعامل می‌توان نقشی در پیشگیری از این اتفاقات قائل شد؟ این کارشناس پاسخ به این سؤال را منفی می‌داند. عبادی می‌گوید: «همین الان هم وظایف متعددی به‌عهده پلیس فتا گذاشته شده که در حقیقت وظیفه پلیس فتا نیست. از آنجا که بانک‌ها در مورد وظایف خود کم‌کاری می‌کنند، ما وظایفی نادرست، ازجمله پیگیری فیشینگ اطلاعات کارت بانکی را بر عهده پلیس فتا قرار داده‌ایم.» عبادی معتقد است که «اکنون پلیس فتا بیش از حد در حال فعالیت و انجام امور مختلف است و بخشی از وظایف بانک‌ها و PSPها را پلیس فتا به دوش می‌کشد.»

مردم چه کنند؟

مسئله فیشینگ یا زیرساخت‌های جعلی در کل دنیا وجود دارد. عبادی اما توصیه می‌کند: «همانطور که در زمان انجام تراکنش‌های بانکی، به صحت آدرس شاپرک دقت می‌کنیم، برای دانلود اپلیکیشن هم در صفحه اپلیکیشن اطلاعاتی وجود دارد که شامل اطلاعات منتشرکننده اپلیکیشن، زمان انتشار، تعداد دانلود و موارد دیگر است.» بنابراین اگر مردم با صبوری این اطلاعات را مطالعه کنند، قطعا یک اپلیکیشن جعلی را دانلود نخواهند کرد.

نگرانی جهانی از شیوع سرخک

براساس اعلام سازمان بهداشت جهانی، شیوع بیماری کووید-۱۹ باعث شده تا تعداد کودکانی که واکسن سرخک دریافت نکرده‌اند به بالاترین میزان خود در ۲۰ سال گذشته برسد

زهرا خلجی
خبرنگار

روند ابتلای کودکان به بیماری ویروسی سرخک در جهان، باعث نگرانی مقامات بهداشتی دنیا شده است. درحالی‌که تعداد موارد ابتلا به این بیماری به نسبت سال‌های دور، بسیار کمتر شده بود، اما طبق گزارش جدید سازمان بهداشت جهانی و مرکز کنترل و پیشگیری از بیماری‌های آمریکا در طول سال ۲۰۲۰ بیش از ۲۲میلیون نوزاد، نخستین دوز واکسن سرخک خود را به‌دلیل شیوع ویروس کرونا از دست داده‌اند. این عدد ۳میلیون نفر بیش از تعدادی است که در سال ۲۰۱۹ثبت شده است و این یعنی افزایش بی‌سابقه این بیماری در دو دهه اخیر. سرخک، یک بیماری به‌شدت مسری است که سالانه جان بیش از ۶۰هزار نفر را می‌گیرد. این بیماری در سال ۲۰۱۹ پس از ۲۳ سال به بالاترین میزان خود رسید و جان بیش از ۲۰۰ هزار نفر در سراسر جهان را گرفت.

آمارها نشان می‌دهد که میزان واکسیناسیون سرخک به پایین‌ترین میزان خود در ۲۰ سال گذشته رسیده است. طبق آمار منتشر شده، موارد گزارش شده سرخک در سال ۲۰۲۰ در مقایسه با سال‌های پیش ۸۰درصد بیشتر شده است. نظارت ضعیف، آزمایش‌های کمتر و گزارش‌های ناقص درباره سرخک در کنار ناتوانی کشورها برای جلوگیری از شیوع این بیماری بسیار مسری، جان خیلی‌ها را به خطر انداخته است. شیوع عمده سرخک در ۲۶کشور رخ داده و ۸۴درصد از کل موارد گزارش شده در سال ۲۰۲۰را تشکیل می‌دهد.

کوین کاین، مدیر بخش ایمن‌سازی جهانی مرکز کنترل و پیشگیری از بیماری می‌گوید: تعداد زیادی از کودکان واکسینه نشده و عدم‌مراجعه به پزشک و تشخیص ندادن بیماری به‌واسطه جلوگیری از ابتلا به کووید-۱۹همه عواملی هستند که باعث به‌وجود آمدن شیوع سرخک و مرگ کودکان بر اثر آن شده است. ما باید به سرعت سیستم‌های نظارتی بر این بیماری را تقویت کنیم. در ۲۰سال اخیر واکسن‌های سرخک از بیش از ۳۰میلیون مرگ در جهان جلوگیری کرده است. توانایی کشورها برای اطمینان از اینکه بچه‌ها هر دو دوز توصیه شده واکسن سرخک را دریافت کنند کلیدی‌ترین نکته پیشرفت جهانی در از بین بردن این بیماری سخت و ظرفیت جلوگیری از انتشار ویروس است.

خطر در کمین ایران

پاندمی کووید-۱۹در بسیاری از کشورها موجب کاهش چشمگیر مراجعه برای واکسیناسیون ضروری کودکان و تغییر در شیوه‌های مراقبت سلامتی شد. در ایران نیز، مقامات بهداشتی از افزایش تعداد موارد ابتلا به سرخک در کشور خبر داده‌اند. در همین رابطه رئیس اداره بیماری‌های قابل پیشگیری با واکسن وزارت بهداشت با تشریح برنامه واکسیناسیون تکمیلی سرخک و سرخجه در کشور، گفته بود به‌دنبال افزایش تعداد موارد ابتلا به سرخک به ۸۵ نفر در اوایل امسال، در وزارت بهداشت برنامه‌ریزی شد تا در منطقه جنوب و شرق کشور به‌عنوان منطقه‌ای که بیشترین ریسک ترددا تباع بیگانه و انتقال بیماری وجود دارد، عملیات واکسیناسیون تکمیلی را انجام دهیم. شدت شیوع سرخک در کشورهای همسایه مانند افغانستان و پاکستان، برای ایران یک تهدید به‌حساب می‌آید.

آگهی مناقصه عمومی شماره ۰۶/ق/۱۴۰۰ نوبت اول

صنایع شهید زین‌الدین در نظر دارد **تامین و اجرای حدود ۹۰۰ مترمربع کفپوش ۸ میل پلی‌یورتان جهت سالن ورزشی** را از طریق برگزاری مناقصه عمومی به پیمانکار واجد شرایط واگذار نماید.

شرایط و مدارک اولیه متقاضیان شرکت در مناقصه :

۱- دارا بودن سابقه و ارائه رزومه کاری ۲- داشتن توانایی مالی و ارائه ضمانت‌نامه بانکی بابت سپرده شرکت در مناقصه ۳- دارا بودن حسن سابقه‌کار، تخصص و تجربه کافی

از متقاضیان محترم که توانایی انجام کار را دارند دعوت می‌شود حداکثر به مدت ۱۰ روز از تاریخ درج نوبت دوم این آگهی جهت دریافت اسناد شرکت در مناقصه و همچنین ارائه پیشنهاد قیمت به جز ایام تعطیل و پنجشنبه ها در ساعات اداری (۸ الی ۱۵) به نشانی : کیلومتر ۳۵ جاده خاوران صنایع شهید زین الدین - معاونت بازرگانی امور قراردادها مراجعه و یا جهت کسب اطلاعات بیشتر با تلفکس: ۳۶۰۷۶۷۳۴-۳۶۰۷۶۲۵۵-۰۲۱ تماس حاصل نمایند. ارائه مدارک مذکور هیچگونه حقی را برای متقاضیان جهت شرکت در مناقصه ایجاد نخواهد کرد و این صنایع در رد یا قبول هریک از پیشنهادها مختار است. ضمنا هزینه درج آگهی به عهده برنده مناقصه می‌باشد.

تلفکس: ۳۶۰۷۶۷۳۴ - ۳۶۰۷۶۲۵۵ - ۰۲۱

روابط عمومی صنایع شهید زین الدین

آگهی مناقصه عمومی شماره ۱۰۶۱۲۲

شرکت فولاد غدیر نی‌ریز (سهامی‌خاص)
NEYRIZ GHADIR STEEL COMPANY (NGHSCO)

شرکت فولاد غدیر نی‌ریز (سهامی‌خاص) در نظر دارد **خدمات تامین جرثقیل های مورد نیاز در تعمیرات سالیانه** خود را از طریق مناقصه عمومی به پیمانکار دارای صلاحیت واگذار نماید. لذا از کلیه پیمانکاران واجد شرایط دعوت بعمل می‌آید.

■ **تاریخ فروش اسناد:** ۱۴۰۰/۰۸/۲۲ لغایت ۱۴۰۰/۰۸/۲۹

■ **زمان تحویل پیشنهادات:** پایان وقت اداری ۱۴۰۰/۰۹/۱۵ می‌باشد.

محل تحویل پیشنهادات :

کارخانه : فارس، نی‌ریز، کیلومتر ۵۰ جاده نی‌ریز به سیرجان کد پستی ۷۴۹۱۶۱۷۸۳۱ تلفن ۵۳۸۵۴۱۲۴-۰۷۱ واحد بازرگانی یا

دفتر تهران : خیابان بخارست، کوچه چهاردهم غربی، پلاک ۱۷ کد پستی ۱۵۱۴۸۱۹۷۱۱ تلفن ۸۸۷۵۴۳۰۵-۰۲۱ دبیرخانه کمیسیون معاملات

■ **تضمین شرکت در مناقصه :** ارائه ضمانت نامه بانکی به مبلغ ۵۰۰,۰۰۰,۰۰۰/- (پانصد میلیون)ریال در وجه شرکت فولاد غدیر نی‌ریز با اعتبار۳ ماهه با قابلیت یکبار تمدید

■ **محل انجام کار:** مجتمع فولاد غدیر نی ریز

■ **نحوه دریافت اسناد مناقصه :**

متقاضیان شرکت در مناقصه در صورت تمایل می‌توانند یک سری کامل از اسناد مناقصه را در مقابل واریز مبلغ ۱,۰۰۰,۰۰۰/- ریال به شماره شبای IR۳۲۰۱۷۰۰۰۰۰۰۰۰۲۲۰۴۵۹۴۶۰۰۰۳ به نام شرکت فولاد غدیر نی ریز نزد بانک ملی و ارسال تصویر فیش واریزی و درخواست کتبی (که شامل نام مناقصه و نام و نام خانوادگی متقاضی، شماره تلفن تماس ثابت و همراه) به آدرس ایمیل Buy@nghsco.ir خریداری نمایند، بدیهی است پس از بررسی ، فایل اسناد مناقصه برروی آدرس ایمیل ارسالی متقاضی، ارسال خواهد شد.

امور بازرگانی شرکت فولاد غدیر نی ریز

آگهی ارزیابی کیفی مناقصه عمومی و دو مرحله‌ای

شرکت ملی نفت ایران
شرکت نفت فلات قاره ایران (سهامی خاص)

ساخت و نصب یازده فیدر باس ۲۰kv نیروگاه پارسیان منطقه لاوان

شماره ۱۱۳۳/۰۰/م‌ع‌ل
نوبت دوم شناسه : ۱۲۲۰۱۸۵

شرکت نفت فلات قاره ایران - منطقه لاوان در نظر دارد فراخوان ارزیابی کیفی **ساخت و نصب یازده فیدر باس ۲۰kv نیروگاه پارسیان منطقه لاوان برای مدت ۶ (شش) ماه به شماره مناقصه ۱۱۳۳/۰۰/م‌ع‌ل** را از طریق سامانه تدارکات الکترونیکی دولت برگزار نماید. کلیه مراحل برگزاری فراخوان ارزیابی کیفی از دریافت و تحویل اسناد استعلام ارزیابی کیفی تا تهیه لیست پیشنهاددهندگان دارای صلاحیت، از طریق درگاه سامانه تدارکات الکترونیکی دولت (ستاد) به آدرس WWW.setadiran.ir و شماره فراخوان ۲۰۰۰۰۹۴۵۴۶۰۰۰۰۲۸ انجام خواهد شد. لازم است پیشنهاددهندگان در صورت عدم عضویت قبلی، مراحل ثبت نام در سایت مذکور و دریافت گواهی امضای الکترونیکی را جهت شرکت در فراخوان محقق سازند.

الف: مدارك لازم جهت شرکت در ارزیابی کیفی: ۱- اساسنامه شرکت، آگهی های ثبت، تأسیس و تغییرات روزنامه رسمی. ۲- گواهینامه معتبر صلاحیت پیمانکاری مرتبط با موضوع خدمات. ۳- گواهینامه تأیید صلاحیت ایمنی معتبر. ۴- داشتن تجربه، حسن سابقه، امکانات، توانایی و تخصص در موضوع مناقصه و ارائه حداقل دو فقره سابقه در ۵ سال گذشته در زمینه خدمات مرتبط.

ب: سایر شرایط: ۱- توانائی ارائه ضمانتنامه **"شرکت در فرآیند ارجاع کار" به مبلغ ۳/۷۵۰/۰۰۰/۰۰۰ (سه میلیارد و هفتصد و پنجاه میلیون) ریال** و انجام تعهدات قراردادی طبق ضوابط کارفرما در صورت برنده شدن. ۲- توانائی ارائه ضمانتنامه **"اجرای تعهدات"** به میزان ۵٪ مبلغ کل قرارداد جهت انجام تعهدات قراردادی طبق ضوابط کارفرما و نیز کسر ۱۰٪ از هر یك از پرداختهای قراردادی جهت تضمین حسن انجام کار در صورت برنده شدن. ۳- ذکر خدمات موضوع مناقصه در اساسنامه شرکت.

-تاریخ انتشار فراخوان در سامانه: ۱۴۰۰/۰۸/۲۲

-مهلت دریافت اسناد استعلام ارزیابی کیفی: از تاریخ ۱۴۰۰/۸/۲۲ لغایت تاریخ ۱۴۰۰/۰۹/۰۲

-مهلت ارسال پاسخ استعلام ارزیابی کیفی: ۱۴ روز تا مورخ ۱۴۰۰/۰۹/۱۶

اطلاعات تماس دستگاه مناقصه‌گذار: هرمزگان، جزیره لاوان، شرکت نفت فلات قاره ایران- منطقه لاوان

تلفن: ۲۳۹۴۵۰۲۴-۰۲۱ فاکس: ۲۳۹۴۵۵۲۴-۰۲۱

اطلاعات تماس سامانه ستاد جهت انجام مراحل عضویت در سامانه:

مرکز تماس: ۱۴۵۶-۰۲۱ دفتر ثبت نام: ۸۸۹۶۹۷۳۷ و ۸۵۱۹۳۷۶۸

روابط عمومی شرکت نفت فلات قاره ایران

نوبت دوم

آگهی مناقصه عمومی یك مرحله ای توام با ارزیابی کیفی

شرکت آب و فاضلاب استان یزد در نظر دارد از محل اعتبارات غیر عمرانی (داخلی) نسبت به **واگذاری عملیات مشروحه ذیل** از طریق برگزاری مناقصه عمومی یك مرحله ای توام با ارزیابی کیفی به پیمانکار واجد شرایط اقدام نماید.

ردیف	موضوع عملیات	برآورد اولیه (ریال)	مدت اجرا	تضمین شرکت در فرایند ارجاع کار (ریال)	نوع گواهی صلاحیت پیمانکاری
۱	عملیات اجرای خط آبرسان از جاده قدیم تفت تا فلکه دوم آزادشهر به همراه زون بندی منطقه ۱ و ۲ آزادشهر شهر یزد	۳۸/۴۰۵/۲۹۹/۰۳۸	۴ ماه	۱/۹۲۰/۰۰۰/۰۰۰	رشته آب توام با سوابق کاری مشابه
۲	عملیات زیرسازی و مرمت آسفالت محلهای اتفاقات منطقه دو شهر یزد ، حمیدیا و روستاهای تحت پوشش	۱۴/۹۳۹/۷۳۷/۲۰۰	۱۲ ماه	۷۴۷/۰۰۰/۰۰۰	رشته راه و ترابری
۳	عملیات بهره برداری، نگهداری، تعمیرات، اصلاح و بازسازی تاسیسات آب شرب شهر تفت	۸/۵۱۸/۵۹۰/۶۰۴	۱۲ ماه	۴۲۶/۰۰۰/۰۰۰	بهره برداری و نگهداری در زمینه آب
۴	عملیات بهره برداری، نگهداری، تعمیرات، اصلاح و بازسازی تاسیسات آب شرب شهر اردکان	۱۲/۱۲۷/۳۴۴/۰۰۷	۱۲ ماه	۶۰۶/۵۰۰/۰۰۰	بهره برداری و نگهداری در زمینه آب
۵	عملیات نصب ۵۰۰ فقره انشعاب فاضلاب توام با زیر سازی و مرمت آسفالت در منطقه یک شهر یزد	۱۲/۰۵۰/۶۰۰/۳۴۷	۴ ماه	۶۰۲/۵۵۰/۰۰۰	رشته آب توام با سوابق کاری مشابه
۶	اجرای توسعه شبکه آب شهر بهاباد	۵/۷۶۸/۹۷۸/۴۲۸	۲۱۰ روز	۲۸۸/۴۵۰/۰۰۰	رشته آب توام با سوابق کاری مشابه

لذا کلیه متقاضیان می توانند جهت دریافت اسناد ارزیابی کیفی و مناقصه از تاریخ انتشار آگهی پس از ثبت نام در پایگاه این شرکت به نشانی www.abfayazd.ir به صورت اینترنتی نسبت به دریافت اسناد اقدام فرمایند. همچنین متقاضیان می توانند به صورت حضوری در وقت اداری به نشانی مناقصه گزار واقع در شهر یزد، خیابان آیت‌ا... کاشانی، دفتر قراردادها مراجعه و اسناد مناقصه را دریافت نمایند. جهت کسب اطلاعات شماره تلفن ۳۱۶۴۳۱۵۵ - ۰۳۵ اعلام و تصریح می گردد مستندسازی در پایگاه اطلاع رسانی مناقصات به نشانی iets.mporg.ir قابل مشاهده می باشد.

مراحل و زمان بازگشایی پاکات :

آخرین مهلت ارایه پیشنهادات به دبیرخانه مناقصه گزار تا ساعت **۱۴ مورخ ۱۴۰۰/۰۹/۰۷** خواهد بود.

پاکت های مناقصه گران توسط کمیسیون مناقصه ای که در ساعت **۱۰ صبح ۱۴۰۰/۰۹/۰۹** در محل اتاق جلسات کارفرما، واقع در ساختمان ستاد تشکیل می گردد، بازگشایی خواهد شد.

شرکت آب و فاضلاب استان یزد
سهامی خاص

کرونا خودکشی نمی‌کند

گفت‌وگو با رئیس مرکز تحقیقات ویروس‌شناسی بالینی علوم پزشکی تهران درباره ماجرای اقدام ویروس کووید-۱۹ علیه خود و شایعه‌های عوارض واکسن

یکتا فراهانی
خبرنگار

ویروس کرونا همچنان در حال تاخت و تاز است و خبری از ضعیف‌شدنش نیست. متخصصان می‌گویند هیچ کدام از رفتارهای کوویـــد ۱۹ را نمی‌توان پیش‌بینی کرد، اما هرچه هست، جهش‌های بعدی با قربانیان کمتری همراه خواهد بود. حالا موضوع بر سر، زندگی ویروس است؛ چندی پیش دانشـــمندان ژاپنی اعلام کردند جهش جدیدی در کرونا رخ داده که می‌تواند منجر به نابودیش شود. محققان موسسه ملی ژنتیک ژاپن و دانشگاه نیگاتا اعلام کردند در حال بررسی یک جهش در ژن Nsp۱۴ هستند که می‌تواند ترمیم ویروس را مختل کند و این جهش به ضرر ویروس کرونا تمام شود. محققان دیگری هم عنوان کرده‌اند که کرونا در حال ضعیف شدن است. این بررسی‌ها اما مورد تایید بسیاری از ویروس‌شناسان نیست. یکی از آنها سید محمد جزایری، رئیس مرکز تحقیقات ویروس‌شناسی بالینی دانشگاه علوم پزشکی تهران اســـت که معتقد است اقدام ویروس علیه خودش، یک ادعاســـت و هیچ مقاله علمی در این زمینه وجود ندارد. او برای صحبت‌هایش از مستندات علمی استفاده می‌کند و در گفت‌وگو با همشـــهری درباره همین ماجرا و همچنین شایعه‌های تزریق واکسن، توضیح بیشتری می‌دهد.

چندی پیش خبری درباره نابودی ویروس کرونا با یک جهش جدید از سوی دانشمندان ژاپنی مطرح شد که با اما و اگرهای فراوانی همراه بود. به‌نظر شما چنین واکنشی برای ویروس کرونا امکان‌پذیر هست؟

دانشـــمندان ژاپنـــی ادعا کـــرده بودند کـــه در یکی از پروتئین‌های ویروس کرونا، جهشـــی پیدا کرده‌اند که این جهش، سبب تضعیف ویروس و کشته شدن آن شده است و از آن تحت عنوان خودکشی ویروس نام برده‌اند. با نگاهی تخصصی و با بررسی چنین ادعاهایی از جنبه‌های مختلف، می‌توان گفت که درستی علمی اظهارات منابع خبری که در رسانه‌ها و فضاهای مجازی پخش می‌شود، نامشخص است؛ البته خبرهایی که از منابع علمی منتشر می‌شود، قابل استناد است، اما مسئله اینجاست که وقتی خبری به این صورت منتشر می‌شود، باید مقالات مربوط به آن و جزئیات مطالعات هم منتشر شود؛ چراکه چنین یافته‌ای ممکن است رخ داده باشد، اما نتیجه‌ای که پس از آن به‌دست می‌آید، ممکن است به‌طور کلی با ماهیت یافته متفاوت باشد. زمانی که به‌دنبال مقالات این خبر در اینترنت جســـت‌وجو می‌کنیم، هیچ‌چیزی به‌دست نمی‌آید؛ بنابراین می‌توان گفت که این موضوع تنها در حد یک ادعاست.

از نظر شـــما به‌طور کلـــی امکان چنین واکنشی در ویروس‌ها وجود دارد؟

اگر بخواهیم ایـــن موضوع را از جنبه ویروس‌شناســـی بررســـی کنیم، باید بگوییم که ویروس‌ها به‌ویژه گروه RNA ویروس، از نوع ویروس‌هایی هســـتند که حین تکثیر، قابلیت ترمیم ماده ژنتیـــک را ندارند و این رفتار آنها هم تعمدی اســـت؛ چراکه برگ برنده این ویروس، ایجاد جهش اســـت. تا به حال در دنیای ویروس چنین واکنشی مشـــاهده نشـــده که ویروس بخواهد تغییری در ژن خود ایجاد و در نتیجه آن قابلیت خود را نســـبت به تطابق با شـــرایط محیطی تضعیف کند. اگر ویروس بخواهد خودکشـــی کند، آن را بر سلول اعمال می‌کند. زمانی که ویروس به ســـلول حمله‌ور شود، برای حفظ منافع خود یعنی تکثیر و ســـپس انتقال بـــه بیرون از سلول، نیاز به ســـلولی زنده دارد. از سوی دیگر، سلول هم با گیرنده‌هایی کـــه دارد متوجه وضعیت غیرعادی می‌شود و سیگنال‌هایی از سیستم ایمنی بدن یا ایمنی ذاتی دریافت می‌کند که در نهایت منجر به از بین رفتن ویروس می‌شود. سلول با این عمل سبب می‌شود نه‌تنها خودش که آلوده شده، بلکه ویروس‌هایی هم که داخل آن حضور دارند، منهدم شـــوند، اما اگر ویروس زرنگ‌تر باشد، سیگنال‌های اشـــتباهی به ســـلول می‌دهد که سلول یا اصلا متوجه حضور ویروس نمی‌شود یا حضور آن را جدی نمی‌گیرد؛ در نتیجه جامعیت سلول حفظ می‌شـــود و ویروس هم به تکثیر خـــود ادامه می‌دهد. اما همین وضعیت هم خیلی ادامه‌دار نیســـت؛ چراکه به هر حال فرآورده‌های ســـمی ویروس برای ســـلول در نهایت منجر به‌خودکشـــی ســـلولی می‌شـــود. این موضوع نکته جدیدی نیست و سال‌هاست تحت عنوان «آپاپتوزیس Apoptosis» شناخته می‌شود و در دنیای علم و به‌ویژه ایمنی‌شناسی مطرح است، اما ما در دنیای ویروس‌شناسی چنین چیزی نداریم. نکته جالبی وجود دارد؛ اینکه بیش از ۲۰ سال است دانشمندانی که در کار اکتشاف داروها و به‌خصوص داروهای ضدویروس هستند، دنبال فرمولاســـیون دارویی‌اند که بـــا دادن اطلاعات نادرست به ویروس، سبب انهدام آن شود. نام این پدیده را می‌توان القای خودکشی به ویروس دانست؛ ضمن اینکه خود دانشمندان هم چنین اصطلاحی را به‌کار نمی‌برند؛ اصطلاحی که به‌کار می‌رود، جهش‌های کشنده است؛ یعنی بدون اینکه خود ویروس بداند جهش‌هایی در آن ایجاد می‌شود که ویروس‌ها را نابود می‌کند.

در این وضعیت امکان پیش‌بینی رفتارها و عملکرد ویروس وجود ندارد؟

نکته مهم در این موضوع بررســـی وضعیـــت میزبان یا همان افراد، در ارتباط با عملکرد ویروس است. هیچ‌وقت نمی‌توان رفتار و عملکرد یـــک ویروس را تنها از دیدگاه خود ویروس درنظر گرفـــت، بلکه بایـــد آن را در کنار میزبان تجزیه و تحلیل کرد. هم‌اکنون ما در دنیا به‌دلیل پوشش نسبتا قابل‌قبول واکسیناسیون شاهد موج‌های کشـــنده نخواهیم بود؛ البته نمی‌توان وضعیت را به‌طور کامل پیش‌بینی کرد که در آینده چه اتفاقی قرار است بیفتد. ویروس در طول نزدیک به ۲ سال به واسطه اینکه جمعیت مســـتعدی در اختیارش بـــوده، به‌طور مرتب تاخت و تاز کرده؛ البته جمعیتی که نسبتا سالم بودند، جان سالم به‌در بردند و تعداد قابل‌توجهی هم جانشان را از دست دادند. هم‌اکنون هم ما این وضعیت را به‌گونه دیگری داریم؛ افرادی که واکســـینه نشده‌اند در معرض تاخت‌وتاز ویروس قرار دارند.

چقدر می‌توان به واکسیناسیون برای از میان رفتن ویروس کرونا امید داشت؟

تا پیش از همه‌گیری کرونا، موارد فنی و پزشکی عمدتا در داخل گروه‌های پزشکی به‌صورت کاملا تخصصی مورد بحث و بررســـی قرار می‌گرفت و عموم جامعه در جریان جزئیات تحقیقات نبودند. مثلا جامعـــه جهانی و مردم نمی‌دانستند که تأثیر پوشش واکسیناسیون برای یک بیماری ویروسی در جمعیت عمومی صددرصد نیست، یعنی نمی‌توان گفت که می‌تواند به‌طور کامل تمام افراد را در برابر ابتلا ایمن کند. واکسن هپاتیت B مثالی برای این موضوع است. بیماری هپاتیت B پیش از کرونا، یکی از شایع‌ترین بیماری‌های ویروسی به شمار می‌رفت. میزان اثربخشی واکسن این بیماری، بین ۸۵ تا ۹۵ درصد است، یعنی این واکســـن روی بین ۵ تا ۱۰ درصد افراد جامعه اثری نداشت. حتی اثربخشی واکسن‌های MMR که ده‌ها سال است برای کودکان استفاده می‌شود، کامل نیست. اگر اینطور بود چرا کشورهای پیشرفته غربی که امکانات گسترده‌ای برای بیماریابی دارند، هنوز به‌صورت تک‌گیر، درگیر سرخک و سرخجه هســـتند؟ بیماری فلج‌اطفال هم که با قطـــره فلج‌اطفال به‌خوبی کنترل و ریشـــه‌کن شده، هنوز مواردی از آن در معدود کشورهایی گزارش می‌شود. بنابراین این ذهنیت که یک واکســـن صددرصد باید مؤثر باشد، درست نیست.

ادامه در صفحه ۲۱

آشنایی با اولین واکسن استنشاقی جهان
واکسن کووپارس

ساخت: موسسه رازی ایران
ویژگی: واکسن ۳ دوزی، از نسل جدید واکسن‌ها و دارای تکنولوژی پروتئین نوترکیب و اولین واکسن تزریقی - استنشاقی جهان
- ایجاد ایمنی به مدت ۹ تا ۱۲ ماه
- ایمنی دوز استنشاقی کووپارس، حدود ۶ ماه
- مناسب برای گروه‌های سنی بزرگسال، مادران شیرده و افراد زیر ۱۸ سال

نحوه استفاده
- ۲ دوز با فاصله ۲۱ روز
- یک دوز استنشاقی؛ یک ماه پس از تزریق دوز دوم

نکته: دوز استنشاقی برای ایمن‌سازی بینی و سینوس‌ها به کار می‌رود

چگونه تولید شد؟
- طراحی واکسن اسفند ۹۸ تا اوایل فروردین ۹۹
- اجرای فاز حیوانی بر روی ۵۰۰ حیوان (۴ گونه خرگوش، همستر، خوکچه هندی و موش) به عنوان میزبان در فروردین ۹۹
- ارزیابی ایمنی و بی‌خطری واکسن با تزریق آن به میمون در خرداد ۹۹
- انجام اولین کارآزمایی بالینی در فاز انسانی با تزریق به ۱۳۵ داوطلب در اسفند ۹۹
- انجام مرحله دوم کارآزمایی بالینی با تزریق به ۵۰۰ داوطلب در خرداد ۱۴۰۰

دریافت مجوز مصرف اضطراری در مرحله سوم کارآزمایی بالینی با ۲۰ هزار تزریق در مهر ۱۴۰۰

عوارض شایع
- درد
- قرمزی و ورم در ناحیه تزریق
- سردرد
- درد عضلانی
- تب و لرز و احساس خستگی

۵ میلیون دوز
- ظرفیت تولید این واکسن ماهانه ۵ میلیون دوز اعلام شده، قرار است تا پایان سال ۲۰ میلیون دوز تحویل داده شود

۸۰ درصد
- ایمنی‌زایی هومورال و سلولی این واکسن در پایان مطالعات فاز ۲ کارآزمایی بالینی ۸۰ درصد اعلام شده است

۲۰ هزار نفر
- تاکنون برای ۲۰ هزار نفر تزریق شده است

۱۰ میلیون دوز
- تا پایان آبان حدود ۱۰ میلیون دوز از این واکسن تولید شده است

اینفوگرافیک: مهدی امامی

اهداء
خون سالم
اهداء
زندگی

آگهی مناقصه شهرداری منطقه ۴ ردیف آگهی : ۱۳۹-۱۳۵/۱۴۰۰/۴/م

شـــهرداری مـــنطـــقه ۴ در نظر دارد امور ذیل را از طریق مناقصـه عمـومی به بخش خصوصی واگذار نمـاید، بدینوسیله از اشخاص حقوقی واجد شرایط جهت شرکت در مناقصه دعوت بعمل می‌آید.

ردیف	شرح و محل اجراء عملیات	برآورد اولیه قرارداد به ریال	سپرده شرکت در مناقصه به ریال	نوع اعتبار	مدت انجام خدمات
۱	عملیات نصب سیستم صوتی چند منظوره هوشمند جهت بوستان یاس فاطمی	۱۴,۵۰۰,۰۰۰,۰۰۰	۷۲۵,۰۰۰,۰۰۰	نقد	۶ ماه شمسی
۲	عملیات رفت و روب و جمع‌آوری مکانیزه پسماند ناحیه ۳ ب با حجم برف (نوبت دوم)	۶۱,۰۰۰,۰۰۰,۰۰۰	۳,۰۵۰,۰۰۰,۰۰۰	نقد	۱۲ ماه شمسی
۳	عملیات رفت و روب و جمع‌آوری مکانیزه پسماند ناحیه ۵ با حجم برف	۷۶,۰۰۰,۰۰۰,۰۰۰	۳,۸۰۰,۰۰۰,۰۰۰	نقد	۱۲ ماه شمسی
۴	عملیات رفت و روب و جمع‌آوری مکانیزه پسماند ناحیه ۸ با حجم برف	۹۶,۰۰۰,۰۰۰,۰۰۰	۴,۸۰۰,۰۰۰,۰۰۰	نقد	۱۲ ماه شمسی
۵	عملیات خرید، حمل، نصب تجهیزات و احداث شبکه فرعی آبیاری تحت فشار بوستان یاس فاطمی «انتقال و توزیع» (نوبت دوم)	۱۳۷,۳۵۸,۸۱۳,۸۵۰	۶,۹۰۰,۰۰۰,۰۰۰	نقد	۱۲ ماه شمسی

الف) محل ارائه خدمات : محدوده منطقه ۴
ب) شرایط متقاضی :
۱ـ داشتن حداقل سه قرارداد مرتبط با موضوع پروژه با شهرداری تهران و ارائه اسناد مرتبط (ردیف ۱)
۲ـ ارائه گواهی توان فنی و گروه بندی پیمانکاری در رسته رفت و روب و جمع‌آوری مکانیزه پسماند از معاونت خدمات شهری شهرداری تهران الزامی و ثبت نام در سامانه « تامین‌کنندگان و ارائه‌دهندگان خدمات » از سایت Tehran.ir و رعایت سقف مجاز کاری و تعداد کار طبق مجوز آن سازمان الزامی می‌باشد. (ردیف ۲،۳و۴)
۳ـ کلیه شرکت‌کنندگان دارای رتبه ۵ ابنیه از سازمان برنامه و بودجه کشور باشند. (ردیف ۵)
توجه : تمامی متقاضیان شرکت در مناقصه موظفند در هنگام تحویل پاکات به دبیرخانه نسبت به ارائه شناسه ملی برای اشخاص حقوقی و کد ملی و تاریخ تولد برای اشخاص حقیقی اقدام نمایند.
ج) محل دریافت اســـناد و قبول پیشنهادات : میدان رســـالت، خیابان هنگام، نبش خیابان شهید طاهرخانی، ســـاختمان شهرداری منطقه ۴، طبقه دوم، واحد قراردادها.
د) سپرده شرکت در مناقصه : سپرده شرکت در مناقصه بصورت ضمانت‌نامه بانکی (فقط شهر تهران) به نام شهرداری تهران (منطقه ۴) می‌باشد.
ه) مهلت ارائه اسناد : ۱۰ روز از تاریخ انتشار آگهی
بدیهی اســـت شـــرکت در مناقصه و ارائه پیشنهاد به منزله قبول شروط و تکالیف مقرر در اســـناد مناقصه بوده و شهرداری در رد یا قبول یک یا کلیه پیشـــنهادات مختار اســـت و هزینه آگهی به عهده برنده مناقصه می‌باشد. ضمناً مشروح شرایط مناقصه در اسناد درج می‌باشد که شرکت‌کنندگان باید مدارک را پس از اخذ با قید قبولی امضاء نموده و در پاکت‌های لاک و مهر شده تحویل نمایند.
ضمناً رعایت الزامات HSE_MS ضروری می‌باشد.

روابط عمومی شهرداری منطقه ۴

وزارت نیرو
شرکت مدیریت منابع آب ایران
شرکت آب منطقه‌ای تهران

فراخوان مناقصه عمومی

شرکت آب منطقه‌ای تهران در نظر دارد انجام عملیات مرمت و بازسازی ساختمان دو طبقه کشیک و رنگ آمیزی راه پله نیروگاه امیرکبیر با جزئیات مندرج در اسناد مناقصه با بهره گیری از سامانه تدارکات الکترونیکی دولت (ستاد) و از طریق برگزاری مناقصه عمومی به پیمانکار دارای گواهینامه صلاحیت معتبر در حداقل پایه ۵ رشته ابنیه از سازمان برنامه و بودجه کشور واگذار نماید. لذا کلیه متقاضیان محترم میتوانند جهت اطلاع از شرایط و دریافت احجام کار و مشخصات موضوع مناقصه با کد شناسه ۲۰۰۰۰۰۱۰۲۵۰۰۰۰۲۶ به وب گاه سامانه یاد شده به نشانی: www.setadiran.ir مراجعه و نسبت به ارائه پیشنهاد خود با رعایت موارد ذیل اقدام نمایند:
۱ـ مبلغ برآورد انجام کار به میزان ۱۱.۹۳۲.۶۶۲.۳۴۹ ریال و مبلغ تضمین شرکت در فرایند ارجاع کار ۵۹۶.۶۳۳.۱۱۷ ریال می باشد.
۲- برگزاری مناقصه صرفا از طریق سامانه مناقصه های الکترونیکی دولت بوده و کلیه مراحل فرایند مناقصه از دریافت مجموعه اسناد ارزیابی کیفی و مناقصه، ارائه پیشنهاد و رمزگشایی پاکتها از طریق درگاه سامانه تدارکات الکترونیکی دولت(ستاد) انجام خواهد شد. لذا کلیه مناقصه گران می بایست صرفا ظرف مهلت های تعیین شده در پایگاه مذکور و با استفاده از امضای الکترونیکی، نسبت به ثبت و ارسال پیشنهاد خود اقدام نمایند.
۳- شرکت کنندگان در مناقصه می بایست جهت ثبت نام و دریافت گواهی امضای الکترونیکی (توکن) با دفتر ثبت نام به شماره های ۸۸۹۶۹۷۳۷ و ۸۵۱۹۳۷۶۸ ویا مرکز تماس به شماره ۴۱۹۳۴ تماس حاصل نمایند.
۴- متقاضیان شرکت در این مناقصه میتوانند جهت دریافت اطلاعات بیشتر با شماره ۸۸۹۵۲۱۶۳ (دستگاه مناقصه گزار) تماس حاصل نمایند. همچنین علاوه بر سامانه یاد شده مراتب از طریق سایتهای اطلاع رسانی به نشانی www.thrw.ir , www.lets.mporg.ir نیز قابل رویت میباشد.

روابط عمومی شرکت آب منطقه‌ای تهران

آب هست، نه برای همیشه...

م الف / ۲۸۰۲
۱۲۲۱۹۳۱

شهر ما خانه ما
در حفظ محیط زیست شهرمان کوشا باشیم

باشگاه سالمندان

هراس از کارت بانکی

شکاف دیجیتال، درد مشترک سالمندان در کشورهای مختلف جهان است

لیلا شریف
خبرنگار

پای درددل سالمندان که بنشیند، با یک روایت مشترک از نگرانی‌ها و دلهره‌های استفاده از خدمات الکترونیک بانکی و خریدهای اینترنتی مواجه می‌شوید. بیشتر این افراد برای پیشبرد خواسته‌هایشان مجبور هستند تا به فرزندان خود پناه ببرند و آنها که به هر دلیلی از این امکان برخوردار نیستند نیز چاره‌ای جز اعتماد به افراد غریبه ندارند.

مرضیه ۶۰ساله است و بعد از فوت همسرش و ازدواج فرزندانش تنها زندگی می‌کند. او یکی از افرادی است که در سال‌های گذشته بارها و بارها به‌دلیل ناتوانی در استفاده از خدمات الکترونیک بانکی سرخورده شده است؛ «از زمانی که همسرم فوت کرد، من حقوق بازنشستگی او را می‌گیرم اما چون فرزندانم نزدیکم نیستند، مجبورم که خودم برای دریافت حقوق به بانک برم. چندبار تلاش کردم تا از کارت بانکی استفاده کنم اما چون من سواد چندانی ندارم، این موضوع به ضرر من تمام شد و بعضی از فروشنده‌های بی‌انصاف مبلغی بیشتر از مقدار خریدم، کارت کشیدند. من در آن لحظه متوجه نشدم و بعد از مدتی که پول حسابم کم بود از طریق بچه‌هایم فهمیدم که آن فروشنده پول بیشتری از حساب من کشیده است. این اتفاق‌ها باعث شد تا من باز هم مثل گذشته به سراغ دریافت پول نقد بروم. وقتی حقوق شوهر مرحوم من واریز می‌شود، به بانک می‌روم، تمام حقوق را به شکل پول نقد می‌گیرم و به خانه برمی‌گردم. من بلد هستم که پول نقد را بشمرم و موقع خرید دچار مشکل نمی‌شوم اما هنوز هم وقتی به بانک می‌روم، هر بار کارمندهای بانک به من می‌گویند که باید از کارت بانکی استفاده کنم و هیچ‌کدام به فکر من با این سن و سال نیستند. به جای اینکه یک نفر در بانک به فکر افراد مسن باشد و کار را برای ما آسان کند، همه فقط می‌گویند که باید استفاده از عابربانک را یاد بگیرم.»

ناتوانی افراد سالمند در استفاده از خدمات جدید بانکی محدود به افراد باسواد و بی‌سواد نمی‌شود چرا برخی از این افراد با وجود داشتن سواد هنوز هم نتوانسته‌اند خود را با سرعت هوشمندسازی و خدمات الکترونیک بانکی همراه کنند. براساس گزارش منتشر شده از سوی مرکز تحقیقات سالمندی ایران با وجود افزایش ضریب نفوذ استفاده از این ابزارهای نوین در میان گروه‌های سنی مختلف، این رشد برای گروه‌های سنی بالا، بسیار محدود بوده است؛ برای مثال، متوسط ضریب نفوذ استفاده از اینترنت در کشور برابر با ۳۰درصد است که این نرخ برای گروه‌های سنی ۵۰ تا ۷۴ سال، ۴/۶درصد و برای گروه‌های سنی بیشتر از ۷۵سال کمتر از ۱درصد بوده است.

این وضعیت در استفاده از رایانه، لپ‌تاپ و تبلت نیز جای تأمل دارد؛ چرا که متوسط نرخ استفاده از این ابزارها در کشور نزدیک به ۳۵درصد است اما این نرخ برای افراد بیشتر از ۵۰سال حدود ۱۰درصد گزارش شده است.

چالش جهانی سالمندان

موضوع استفاده از خدمات الکترونیک تنها محدود به ایران نیست و سالمندان در دیگر کشورهای دنیا نیز با مسائل این‌چنینی دست‌وپنجه نرم‌می‌کنند. سایت Sciencedaily برای توضیح این مشکل بر پژوهشی تکیه کرده است؛ «پس از مصاحبه با افراد مسن، محققان دانشگاه لنکستر دریافتند که مقاومت در برابر استفاده از فناوری‌های دیجیتال، آنطور که عموماً باور دارند، اساساً ریشه در مسائل دسترسی ندارد. محققان دریافتند که ارزش‌های شخصی مربوط به مطلوبیت فناوری، نگرانی‌های گسترده‌تر در مورد تأثیر آن بر جامعه و ترس از اشتباه گرفتن هنگام استفاده از نرم‌افزار نیز عوامل مهمی هستند که مانع استفاده از فناوری در میان سالمندان می‌شوند.»

براساس این پژوهش باید گفت که افراد سالمند تأیید می‌کنند که سن‌شان مقصر اصلی در استفاده نکردن از فناوری‌های دیجیتال است. یکی از محققان این پژوهش در این رابطه توضیح داده بود: «اغلب سالمندان تأییدکننده این روایت تکراری هستند که سالمندی مانع درگیر شدن با تعداد زیادی از فناوری‌های دیجیتال می‌شود. بسیاری از سالمندان فناوری را نگران‌کننده، تهدیدکننده یا فقط آزاردهنده می‌دانند. برخی از افراد مسن استفاده از ابزارهای آنلاین را به تعویق می‌اندازند زیرا آنها را سخت و وقت‌گیر می‌دانند».

براساس گزارشی که word economic forum منتشر کرده است، شرکت‌های فناوری در سطح جهانی در تلاش هستند تا افراد مسن را آموزش دهند؛ چرا که بسیاری از جوانان از راحتی فناوری‌های دیجیتال مانند خرید آنلاین، خرید خودرو، پرداخت‌های دیجیتال و پزشکی از راه دور استقبال کرده‌اند اما سالمندان به‌دلیل نداشتن دانش کافی در معرض جاماندن قرار دارند. در بخشی از این گزارش به مشکلات شکاف دیجیتال در دوران کرونا در چین اشاره شده است: «از یک مرد مسن بدون تلفن خواسته شد که پس از نشان دادن کد وضعیت سلامتی خود به راننده از طریق اپلیکیشن مورداستفاده در همه مکان‌های عمومی در چین، از اتوبوس پیاده شود؛ خواسته‌ای که آن مرد مسن را با مشکل روبه‌رو کرد.»

کشور چین برای حل این مشکل راهکارهای مختلفی را درنظر گرفته است؛ به‌عنوان مثال در یک فروشگاه، مشتریان مسن از سوی کارکنان راهنمایی می‌شوند تا سفارش‌های خواربارفروشی را به‌صورت آنلاین ثبت کنند و سپس در یک زمان خاص این سفارش در منزل تحویل داده شود. براساس این گزارش، چین با تکیه بر آموزش در تلاش است تا زمینه را برای کاهش هراس سالمندان در استفاده از فناوری‌های جدید مهیا کند، به همین منظور کلاس‌هایی برای سالمندان در مورد نحوه استفاده از دستگاه‌های دیجیتال در این کشور برگزار می‌شود تا اصول اولیه مانند دانلود برنامه‌ها، اسکن کدهای QR و استفاده از پرداخت‌های تلفن همراه به افراد سالمند آموزش داده شود. در همین راستا یک فروشگاه زنجیره‌ای چین در سال ۲۰۲۰ اعلام کرد که کرونا موجب شد تا افراد مسن بر هراس خود غلبه کرده و مصرف‌کنندگان مسن بیش از گذشته شروع به خرید آنلاین کنند. در واقع کرونا به‌عنوان یک عامل محرک برای حرکت افراد سالمند ساکن در چین برای استفاده از سرویس‌های خرید آنلاین و خدمات الکترونیک تبدیل شده است.

عدد جوانی ریاست

در دو قوه قضاییه و مجریه و نهاد شهرداری چه تحولاتی درباره انتخاب و انتصاب جوان‌ها و جایگزینی آنها با مدیران باتجربه و بازنشسته رخ داده است؟

زهرا رستگارمقدم
خبرنگار

چند سال است که حرف از گشایش حلقه بسته مدیران ارشد است. مدیران ۷۰ساله در دولت و شهرداری که نتوانسته‌اند به جوانان اعتماد کنند و گوشه‌ای از این میز مدیریتی را به آنها بسپارند. اما در این چند سال رویه انتصاب‌ها تغییراتی کرده است. مدیریت کشور و اداره شهر روی دیگری از خود نشان داده و جوانان به بدنه سازمان‌ها و نهادها راه یافته‌اند. به استثنای قوه‌قضاییه که معمولا انتصاب‌ها در آن از داخل بدنه صورت می‌گیرد و چندان نیرویی از خارج جذب نمی‌کند، دولت و شهرداری راه تازه‌ای را آغاز کرده‌اند. بنا به آمار منتشر شده و تخمین برآورد سنی مدیران در این ارگان‌ها، می‌توان امید داشت، شهر و کشور با ذهن‌های جوان‌تری اداره شود. ما در اینجا قوه مجریه، قضاییه و تغییرات در شهرداری را رصد کرده‌ایم.

قوه قضاییه

غلامحسین محسنی‌اژه‌ای، پیش از آنکه به ریاست قوه قضاییه منصوب شود، معاون اول بود. پس از انتخاب ابراهیم رئیسی به‌عنوان رئیس دولت سیزدهم، اما اژه‌ای ۷۵ساله رئیس قوه شد تا میانگین سنی ریاست را با ۱۴سال افزایش، دستخوش تغییراتی کند. این در حالی است که رئیس پیشین ۶۱سال بود. اما با همین جایگزینی در حوزه ریاست، محمد مصدق کهنمویی به‌عنوان معاون اول جایگزین اژه‌ای شد. او که متولد ۱۳۴۱ است پست معاونت این قوه را ۱۶سال جوان‌تر کرد. در رده‌های دیگر نیز محمدجعفر منتظری ۷۳ساله با سمت دادستان کل کشور که در ۱۳۹۵جایگزین ابراهیم رئیسی شده بود، ۱۲سال بزرگ‌تر از دادستان پیشین، میانگین سنی را افزایش داد. مرتضوی مقدم ۶۴ساله رئیس دیوان عالی کشور جایگزین حسین کریمی ۷۰ساله و ذبیح‌الله خدائیان چگنی ۵۸ساله جای حسن درویشیان ۶۱ساله نشست و میانگین سنی را در تعادل با دوره‌های پیشین نگه‌داشت. براساس آمار منتشر شده عملکرد شش ماهه نخست سال ۹۴حدود ۱۱درصد از قضات کشور در گروه سنی ۲۰تا ۳۰ساله قرار دارند. درصد قضات ۳۰تا ۵۰ساله برابر ۷۱,۷درصد و قضات ۵۰سال و بالاتر برابر با ۱۷,۵۴درصد بوده است. میانگین سنی کشوری قضات برابر ۴۲سال تخمین زده شده است.

سمت	فعلی	پیشین	تفاوت سنی
رئیس قوه قضاییه	غلامحسین محسنی‌اژه‌ای ۱۳۲۵	ابراهیم رئیسی ۱۳۳۹	-۱۴

در ۵سمت کلیدی قوه قضاییه میانگین سنی تغییر چندانی نکرده است و از ۶۵,۶این عدد در تغییرات و انتصاب‌های جدید به ۶۵,۸سال رسیده و تقریبا ثابت مانده است. هرچند همین ثبات هم بیشتر نیل به نزول و پیری دارد.

شهرداری

شهردار جدید با رویکرد جوانگرایی مدیران را انتخاب کرد. به‌نظر می‌رسد یک‌سوم مدیران شهری که از سوی زاکانی منصوب شده‌اند، دهه شصتی باشند و بیش از نصف منصوبان نیز مدرکی بالاتر از کارشناسی ارشد داشته باشند. ۷۰درصد انتصابات زیر ۴۵ سال هستند که تعداد دهه شصتی‌ها سه برابر دوره قبلی است. نیمی از منصوب‌شدگان هم مدرک دکتری تخصصی دارند که ۴۰ درصد نسبت به قبل افزایش داشته است.

سمت	فعلی	پیشین	تفاوت سنی
شهردار تهران	علیرضا زاکانی ۱۳۴۴	پیروز حناچی ۱۳۴۲	+۲

میانگین سنی مدیران شهرداری در این دوره به کمتر از ۴۳ سال رسیده. این عدد نشان می‌دهد حداقل ۶سال کاهش در این شاخص مهم نسبت به قبل رخ داده است.

دولت

جوان‌ترین عضو کابینه رئیسی، حجت‌الله عبدالملکی گزینه وزارت تعاون، کار و رفاه اجتماعی با ۴۰سال سن و مسن‌ترین وزیر هم احمد وحیدی با ۶۳سن برای تصدی وزارت کشور است. میانگین سنی وزیران دولت سیزدهم بیش از ۵۲ سال است و اختلاف میانگین سنی وزرای پیشنهادی دولت سیزدهم نسبت به دولت یازدهم ۵سال و نسبت به دولت دوازدهم ۷ سال کمتر است. (میانگین سنی دولت یازدهم ۵۷ و دولت دوازدهم ۵۹سال بود.) همچنین میانگین سنی کابینه اول دولت هاشمی رفسنجانی ۴۱سال، کابینه دوم دولت هاشمی رفسنجانی ۴۴سال، کابینه اول دولت اصلاحات ۴۵سال، کابینه دوم دولت اصلاحات ۴۷سال، کابینه اول دولت محمود احمدی‌نژاد ۴۹سال، کابینه دوم دولت محمود احمدی‌نژاد ۵۰سال، دولت یازدهم ۵۷ و میانگین سنی دولت دوازدهم ۵۹ سال بوده است. همچنین از میان وزیران دولت سیزدهم ۱۴ نفر دارای مدرک دکتری، ۴ نفر دارای مدرک تحصیلی مهندسی و یک نفر دارای مدرک اجتهاد هستند.

وزیر دادگستری گرچه به همت دولت جوان‌تر شده، اما شاید حضورش در قوه قضا و کنار فهرست مدیران این قوه، بتواند میانگین سنی قوه قضاییه را هم کاهش دهد. وقتی امین‌حسین رحیمی متولد ۱۳۴۷ جای علیرضا آوایی را گرفت، سن صندلی این وزارتخانه را ۱۲سال کاهش داد. این البته در همه وزرای دولت سیزدهم قابل پیگیری است. عبدالملکی، جوان‌ترین وزیر، ریاست تعاون، کار و رفاه اجتماعی را از محمد شریعتمداری ۶۱ساله تحویل گرفت. این جوانگرایی ادامه داشت، هرچند وزیر آموزش و پرورش رأی اعتماد نگرفت و علیرضا کاظمی متولد ۱۳۴۴ سرپرست و جای محسن حاجی‌میرزایی‌زاده متولد ۱۳۳۸ نشست. روشن است درصورت رای اعتمادمجلس وزیر پیشنهادی این کاهش شدت بیشتری نیز می‌گرفت. اما چنین نشد. در بعضی وزارتخانه‌ها جوانان جایگزین جوان‌های پیشین شدند. مثلا در وزارت ارتباطات، جای وزیر جوان دولت دوازدهم، محمدجواد آذری جهرمی ۴۰ساله را عیسی زارع‌پور ۴۱ساله گرفت تا این وزارتخانه در همان حدود سنی باقی بماند. این رویه هرچند کُند، اما در دیگر وزارتخانه‌ها ادامه داشت.

سیداسماعیل خطیب ۶۰ساله جای محمود علوی‌زاده را گرفت و وزارت اطلاعات را ۷سال جوان‌تر کرد. در وزارت دفاع و پشتیبانی نیروهای مسلح محمدرضا قرایی آشتیانی ۶۱ساله جای سرتیپ امیر حاتمی ۵۵ساله نشست. رستم قاسمی ۵۷ساله به‌عنوان وزیر راه و شهرسازی در دولت سیزدهم جای محمد اسلامی ۶۵ساله آمد و سردار وحیدی ۶۳ساله جای عبدالرضا رحمانی فضلی ۶۲ساله را در وزارت کشور از آن خود کرد. بهرام عین‌اللهی نیز با حضورش روی صندلی سعید نمکی در وزارت بهداشت، سن ریاست وزارتخانه را روی ۶۳سال نگه‌داشت. احسان خاندوزی ۴۱ساله وزیر امور اقتصادی و دارایی شد و جای فرهاد دژپسند ۵۹ساله نشست. وزارت کشاورزی هم از کاظم خاوازی‌زاده ۵۳ساله به سیدجواد ساداتی‌نژاد ۴۹ساله رسید. سیدرضا فاطمی امین ۴۷ساله وزیر صنعت، معدن و تجارت در دولت سیزدهم جای علیرضا رزم‌حسینی متولد ۶۰ساله آمد و جای محمدمهدی اسماعیلی وزیر فرهنگ و ارشاد اسلامی ۴۶ساله سیدعباس صالح‌شریعتی ۵۸ساله نشست. محمدعلی زلفی‌گل متصدی وزارت علوم، تحقیقات و فناوری در دولت سیزدهم؛ با ۵۵ سال سن جای منصور غلامی ۶۸ساله، جواد اوجی ۵۵ساله در وزارت نفت جای بیژن زنگنه ۶۹ساله، حمید سجادی ۵۲ ساله در وزارت ورزش و جوانان به جای مسعود سلطانی‌فر ۶۲ساله، حسین امیرعبداللهیان ۵۷ساله بر مسند وزارت امور خارجه به جای جواد ظریف ۶۲ساله، عزت‌الله ضرغامی وزیر میراث فرهنگی ۶۲ساله به جای علی‌اصغر مونسان ۵۱ساله و علی‌اکبر محرابیان ۵۲ساله جای رضا اردکانیان ۶۳ساله وزیر نیرو شد.

سمت	فعلی	پیشین	تفاوت سنی
رئیس‌جمهور	ابراهیم رئیسی ۱۳۳۹	حسن روحانی ۱۳۲۷	+۱۲

میانگین سنی دولت‌های یازدهم و دوازدهم به ترتیب ۵۷ و ۵۸ بود که این عدد در دولت جدید به ۵۲ سال رسیده است. این یعنی دولت سیزدهم به شکل محسوسی جوانگرایی را انتخاب کرده است.

جوانگرایی در بسیاری از کشورهای جهان از جمله ایران به یک مطالبه عمومی تبدیل شده است

سیاست به‌وقت جوانی

نورا عباسی
خبرنگار

جوانگرایی در مدیریت در چند سال گذشته بسیار مورد توجه قرار گرفته و نیم نگاهی به میانگین سنی اعضای هیأت دولت نشان از این واقعیت دارد که جوانگرایی مورد توجه قرار گرفته است. براساس اطلاعات موجود باید گفت که میانگین سنی دولت‌های یازدهم و دوازدهم به ترتیب ۵۷و ۵۸بود که براساس اطلاعات موجود این عدد در کابینه پیشنهادی حجت‌الاسلام رئیسی به مجلس به ۵۲سال می‌رسد. این در حالی است که حضور سیاستمداران جوان در قامت وزیر و اعضای پارلمان کشورهای مختلف نشان می‌دهد که جوانگرایی به بخش جدانشدنی در انتخاب سیاستمداران و مسئولان در کشورهای مختلف تبدیل شده است.

میانگین سنی دولت‌های ایران پس از انقلاب نشان‌دهنده افزایش سن تدریجی کابینه‌ها در دولت‌های مختلف است

اطلاعات موجود در مورد میانگین سنی دولت‌های مختلف در جهان گویای این واقعیت است که میانگین سنی کشورهای انگلیس، کانادا و استرالیا در زمان شروع به‌کار کابینه کمتر از ۵۰سال بوده است. نکته قابل توجه از میان کابینه‌های دولت‌های مختلف در جهان مربوط به کابینه بایدن است و براساس گزارش روزنامه صبح سیدنی باید گفت که اگر بایدن پیرترین رئیس‌جمهور آمریکا نبود، میانگین سنی کابینه او با کاهش بیشتری روبه‌رو می‌شد.

میانگین سنی دولت‌های دیگر کشور در زمان شروع فعالیت

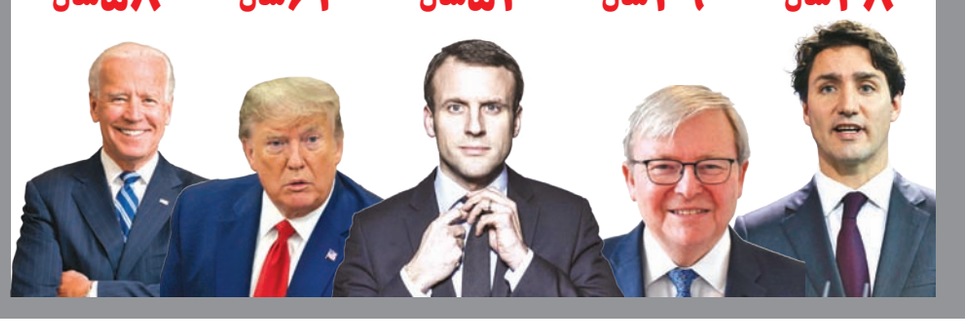

کانادا	استرالیا	فرانسه	آمریکا	آمریکا
در زمان نخست‌وزیری جاستین ترودو	در زمان نخست‌وزیری کوین راد	در زمان ریاست جمهوری ماکرون	در زمان ریاست جمهوری ترامپ	در زمان ریاست جمهوری بایدن
۴۸سال	۴۹سال	۵۴سال	۶۲سال	۵۸سال

در سال ۹۸مرکز آماری استاتیستا گزارشی از جوان‌ترین سیاستمداران جهان منتشر کرد که براساس آن مدیران فعال در کشورهای اوکراین، فنلاند، نیوزلند، ایرلند به‌عنوان جوان‌ترین مدیران شناخته شدند اما براساس گزارش پایگاه خبری one young word که در سال ۲۰۲۰منتشر شد، کشورهای آرژانتین، زیمبابوه و...نیز به‌عنوان کشورهای دارای جوان‌ترین سیاستمداران اثرگذار شناخته می‌شوند.

اما تئوفلوس، معاون وزیر اطلاعات، ارتباطات و فناوری در نامیبیاست. او در سن ۲۴سالگی یکی از جوان‌ترین وزرای کابینه در قاره آفریقاست.

جوآنا مامومبه، جوان‌ترین نماینده زن زیمبابوه در پارلمان است.

مایکل تابز پس از روی کار آمدن در ژانویه ۲۰۱۷، نخستین شهردار آفریقایی-آمریکایی استاکتون و جوان‌ترین شهردار در تاریخ ایالات متحده شد.

سانا مارین جوان‌ترین نخست‌وزیر فعلی در جهان، جوان‌ترین نخست‌وزیر فنلاند و سومین نخست‌وزیر زن فنلاند

آملیا وواماک با ۳۵سن به‌عنوان جوان‌ترین فرد در سمت رهبر حزب در انگلستان

یاسین اوالید نخستین وزیر استارت آپ در الجزایر است. او در سن ۲۶سالگی یکی از جوان‌ترین وزیران در آفریقاست.

عکس: همشهری / احمد آق

اسب ترکمن برگ برنده ترکمن صحرا

صنعت پرورش اسب که می تواند برای مردم استان گلستان یک فرصت سرمایه‌گذاری و ایجاد اشتغال باشدنیاز به حمایت بیشتری دارد

پرنیان سلطانی
خبرنگار

اگر تهران شهر چنارهاست و دامغان با پسته‌هایش معروف است، اگر شیراز را با تخت‌جمشیدش می‌شناسیم و شهرهای شمالی را با دریا، نام «ترکمن‌صحرا» هم با «اسب ترکمن» گره خورده است؛ اسبی زیبا با بدنی کشیده که امتحانش را در تمام رشته‌های ورزشی سوارکاری پس داده و این روزها بحث ثبت جهانی‌اش به گوش می‌رسد. اما این اسب تمام‌عیار که نماد ترکمن صحرا و یکی از فرصت‌های سرمایه‌گذاری استان گلستان به‌حساب می آید، آنقدر که مورد انتظار است با تار و پود زندگی اهالی این خطه عجین نیست. محلی‌ها می گویند در سرتاسر محدوده ترکمن صحرا نهایتا ۲۰نفر هستند که در حوزه پرورش اسب ترکمن فعالیت دارند! اگرچه به گفته مسئولان گلستان، تعداد اسب‌های ترکمن و باشگاه‌داران و پرورش‌دهندگان اسب این خطه نسبت به سال‌های قبل بیشتر شده، اما به‌نظر می‌رسد با حمایت‌های بیشتر می توان از ظرفیت بی‌نظیر اسب ترکمن برای بهره‌مندی تعداد زیادی از خانوارهای ساکن در دیار ترکمن صحرا بهره‌برد. شاید ثبت جهانی اسب ترکمن فرصتی باشد که اهالی ترکمن صحرا سال‌هاست به‌دنبال آن هستند.

گزارش

اسب‌های ترکمن در منطقه ترکمن‌صحرا

ترکمن‌صحرا منطقه‌ای وسیع در شمال شرقی کشور است که مردمش نژاد ترکمن دارند. این محدوده که عمده آن در استان گلستان و بخشی از آن در استان خراسان شمالی قرار دارد، زادگاه اسب‌های ترکمن است؛ اسب‌هایی که در ۳گروه «یموت»، «آخال‌تکه» و «چناران» دسته‌بندی می‌شوند. اسب یموت مخصوص بیابان‌نوردی است و استقامت بسیاری دارد و آخال‌تکه اسب ظریف و مسابقه‌ای است. اسب چناران هم در واقع تلفیقی از اسب‌های ترکمن به‌حساب می‌آید.

مشکلات اسب‌دارهای ترکمن

با وجود اینکه اسب ترکمن به نوعی شناسنامه ترکمن صحرا به‌حساب می‌آید و می‌تواند نقش مهمی در درآمدزایی و اشتغال مردم این خطه داشته باشد، اما اهالی ترکمن صحرا از فرصت سرمایه‌گذاری در این حوزه بی‌بهره‌اند. اسحاق حمایتی، یکی از ساکنان ترکمن‌صحرا که فعال حوزه گردشگری هم است با بیان این مطلب که در سرتاسر این محدوده تعداد انگشت‌شماری در حوزه پرورش اسب فعالیت دارند به همشهری می گوید: اگرچه اوضاع پرورش اسب و وجود باشگاه‌های سوارکاری به نسبت ۱۰سال پیش خیلی بهتر شده، اما متأسفانه هم‌اکنون اسب ترکمن یک وسیله اشرافی و تجملاتی است و سهم ما مردمان ترکمن صحرا از اسب ترکمن، تماشای آنها در پیست‌های مسابقه و باشگاه‌هاست. از حمایتی درباره دلایل رونق نداشتن پرورش اسب به‌عنوان شغل آبا و اجدادی اهالی ترکمن صحرا می‌پرسیم که پاسخ می‌دهد: اسب‌دارها مشکلات بسیاری دارند که یکی از آنها آمدن اسب‌های وارداتی است. ارائه نشدن تسهیلات لازم به پرورش‌دهندگان اسب، کمبود دامپزشکی‌های مجهز در استان، نبود داروهای مورد نیاز اسب‌ها و از همه مهم‌تر رونق نداشتن گردشگری در این خطه به‌ویژه از نظر آمدن گردشگران خارجی، همه و همه دست به‌دست هم داده‌اند تا فقط افراد انگشت‌شماری بتوانند در حوزه پرورش اسب دوام بیاورند.

هزینه هر اسب، ماهانه ۳میلیون تومان

برای اینکه بیشتر در جریان مشکلات اسب‌داران ترکمن و در نتیجه از رونق افتادن پرورش اسب ترکمن در زادگاهشان قرار بگیریم، سراغی از نعیم عاشوری، یکی از پرورش‌دهندگان اسب ترکمن گرفتیم. او مشکل مالی را اصلی‌ترین دلیل کم بودن پرورش‌دهندگان اسب می‌داند و می گوید: هر اسب دست‌کم ماهانه ۳میلیون تومان هزینه دارد. این در حالی است که برای پرورش اسب نیاز به فضای زیادی داریم. به‌عنوان مثال یک مادیان تقریبا یک فضای ۱۶متری مسقف لازم دارد. فضایی مثل مرتع هم برای گشت و گذار اسب‌ها مورد نیاز است. در نهایت این موارد نیاز به سرمایه هنگفتی دارد که هر کسی قادر به تامین آن نیست. عاشوری ثبت جهانی اسب ترکمن را یکی از راه‌های رونق صنعت پرورش اسب در ترکمن صحرا می‌داند و ادامه می‌دهد: اگر اسب ترکمن ثبت جهانی شود، آنوقت توجه بیشتری به سمت این صنعت جلب می‌شود و همین موجب رونق آن خواهد شد. واقعیت این است که از یک طرف هزینه زیاد پرورش اسب و از طرف دیگر کمبود تقاضا موجب دلسردی بسیاری از پرورش‌دهندگان اسب شده. درحالی که اسب ترکمن در دنیا بسیار پرطرفدار است؛ چون ورزشی‌ترین اسب دنیاست. یعنی برخلاف دیگر نژادها که فقط در یک حوزه ورزشی فعالیت می کنند، اسب ترکمن در کورس، پرش، استقامت و حتی مسابقات مربوط به زیبایی اسب‌ها می‌تواند حضور چشمگیری داشته باشد. بنابراین تقاضای جهانی برای اسب ترکمن وجود دارد و به‌احتمال زیاد با ثبت جهانی، امکان صادرات اسب به شکل مطلوب‌تری فراهم خواهد شد.

احیای اسب ترکمن

اهالی و پرورش‌دهندگان اسب ترکمن اگر چه از بی‌بهره بودن درصد بسیاری از ساکنان ترکمن صحرا از صنعت پرورش اسب صحبت می‌کنند، اما متفق‌القول هستند که اوضاع اسب ترکمن به نسبت ۲، ۳دهه قبل بسیار بهتر شده و در واقع صنعت پرورش اسب در این خطه احیا شده است؛ نکته‌ای که می‌توان آن را از زبان مسئولان ذیربط هم شنید. معاون بهبود تولیدات دامی سازمان جهاد کشاورزی گلستان در این‌باره می‌گوید: حدود ۲۰سال پیش که برای نخستین بار جشنواره اسب اصیل ترکمن را در استان برگزار کردیم، کل اسب‌های شناسایی شده در استان به ۴۰-۳۰راس هم نرسید. درحالی که امروز حدود ۷هزار راس اسب ترکمن در سراسر استان داریم. این در حالی است که حدود ۱۵۰۰نفر پرورش‌دهنده اسب هم در استان شناسایی کرده‌ایم که حدود ۲۰نفر از آنها جزو پرورش‌دهندگان بزرگ ما هستند. به گفته رحمت سمیعی، برگزاری جشنواره‌های مختلف، ارائه مجوز به پرورش‌دهندگان برای ساخت واحدهای بزرگ پرورشی، ارائه تسهیلات بانکی، شناسنامه‌دار کردن اسب‌ها و... از مواردی است که در سال‌های گذشته برای احیای اسب ترکمن در گلستان انجام شده است.

۸هزار اسب در ترکمن‌صحرا

همانطور که گفته شد ناحیه ترکمن صحرا در محدوده ۲استان گلستان و خراسان شمالی قرار دارد. بنابر آمار مدیریت دامپروری سازمان جهاد کشاورزی خراسان‌شمالی در این استان ۳هزار اسب وجود دارد که نژاد هزار راس از آنها ترکمن است. با این حساب با جمع آمار ۲استان می‌توان گفت هم‌اکنون ۸هزار اسب ترکمن در شمال شرق کشور وجود دارد که ظرفیت بسیار خوبی به‌حساب می‌آید.

فرصت سرمایه‌گذاری استان گلستان

و در نهایت اینکه اسب ترکمن از گذشته تا امروز یکی از فرصت‌های سرمایه‌گذاری استان گلستان محسوب می‌شد. این را ابراهیم کریمی، معاون اقتصادی استانداری گلستان می‌گوید: اسب موضوعی است که به فرصتی برای اشتغال، تولید و سرمایه‌گذاری در استان به‌ویژه در منطقه ترکمن‌نشین گلستان تبدیل شده است.

این امید وجود دارد که با ثبت جهانی اسب ترکمن، زمینه صادرات هر چه بیشتر و بهتر این نژاد اسب به دنیا فراهم شود و با حمایت بیشتر از پرورش‌دهندگان اسب، افراد بیشتری از اهالی ترکمن صحرا بتوانند از این فرصت سرمایه‌گذاری و اشتغال بهره‌مند شوند.

۱۵۰۰ نفر
حدود ۱۵۰۰نفر پرورش‌دهنده اسب در گلستان شناسایی شده‌اند که حدود ۲۰نفر از آنها جزو پرورش‌دهندگان بزرگ هستند.

۳ هزار
بنابر آمار مدیریت دامپروری سازمان جهاد کشاورزی خراسان‌شمالی، در این استان ۳هزار اسب وجود دارد که نژاد هزار راس از آنها ترکمن است.

۸ هزار
با جمع آمار ۲استان گلستان و خراسان شمالی ۸هزار اسب ترکمن در شمال شرق کشور وجود دارد که ظرفیت بسیار خوبی به‌حساب می‌آید.

۳ میلیون تومان
هر اسب دست‌کم ماهانه ۳میلیون تومان هزینه دارد و از سوی دیگر، برای پرورش یک مادیان تقریبا یک فضای ۱۶متری مسقف لازم است.

رکود در بازار فرش تبریز

بزرگ‌ترین بازار فرش شمال‌غرب کشور با وجود تمام زیبایی‌ها و ظرفیت‌های بی‌نظیرش این روزها حال و روز خوشی ندارد

سیدمرتضی احمدپور
خبرنگار

قدم زدن در بازار فرش تبریز حتی اگر قصد خرید فرش را هم نداشته باشید، برایتان جذاب خواهد بود؛ بازاری با تیمچه‌ها و راسته‌هایی تو در تو که حجره‌های متعددی را در خود جای داده و داخل هر حجره چند تاجر و فروشنده فرش در حال چانه‌زنی و خرید و فروش هستند. حین قدم زدن در بازار باید مراقب فرش‌های گران‌قیمتی که در راسته‌ها پهن شده است، باشید. این فرش‌ها برای بهتر دیده شدن به داخل راسته آورده و پهن شده‌اند تا تجار بتوانند درباره قیمت‌گذاری با دقت بیشتری نظر بدهند. برخی از این فرش‌ها ابعادی تا ۲۴متر هم دارند و وزن برخی از آنها تا ۱۰۰کیلوگرم هم می‌رسد. در میان تیمچه‌های بازار فرش تبریز تیمچه مظفریه را می‌توان مرکز دادوستد فرش در شمال‌غرب کشور دانست؛ تیمچه‌ای با ۵۲حجره در ۲طبقه که یکی از متفاوت‌ترین تیمچه‌های بازار در کشور است. این تیمچه حدود ۱۳۰سال قبل ساخته شده و همچنان مرکز دادوستد فرش‌های گران‌قیمت است؛ هرچند که یکی، دو سالی است با شیوع کرونا و کاهش فروش و صادرات فرش تبریز، این بازار رونق سابق خود را ندارد، اما مشکلات بازار فرش تبریز منحصر به کرونا نیست و عوامل متعددی دست به‌دست هم داده‌اند تا رونق تجارت از این بازار زیبا رخت ببندد. بازاری که معاملات آن روزانه تا سقف چند صدمیلیارد تومان نیز می‌رسید به جایی رسیده که حجره‌هایش یکی یکی خالی می‌شود و ساعت کارش هم بسیار محدود شده است.

اقتصادی

ورود غیرمتخصص‌ها به بازار

یکی از فرش‌فروشان قدیمی بازار تبریز که در تیمچه مظفریه فعال و تخصص اصلی‌اش در حوزه رنگ‌شناسی فرش است، به همشهری می‌گوید: تاکنون هیچ فرش ماشینی‌ای به بازار مظفریه وارد نشده است و تمام فرش‌هایی که در این بازار عرضه می‌شود، همگی دستباف و اصل هستند. ناصر شربیانی البته توضیح می‌دهد که در میان فرش‌های دستی هم هر فرشی نمی‌تواند در حجره‌های این بازار جاخوش کند و باید دارای شناسنامه رنگ و نخ باشد. او می‌گوید: متأسفانه در سال‌های اخیر و به‌دنبال رکود بازار، افرادی غیرمتخصص در حوزه فرش وارد شده‌اند و حتی برخی فرش‌های دستباف خارجی در بازار دیده می‌شود که اصالت فرش دستباف آذربایجان را خدشه‌دار می‌کند.

افزایش قیمت و کاهش قدرت خرید

یک فروشنده و تاجر فرش بازار تبریز هم با بیان اینکه در سال‌های اخیر قیمت فرش دستباف روند صعودی داشته است به همشهری می‌گوید: هم‌اکنون قیمت یک فرش ۶متری دستباف با طرح تبریز حدود ۲۰میلیون تومان است که اغلب شهروندان قدرت خرید فرش با این قیمت را ندارند. مسعود ایپچی می‌افزاید: در گذشته شهروندان معمولا هر ۵سال یک‌بار فرش‌های خانه خود را تعویض می‌کردند و فرش‌های کهنه‌تر یا به مناطق حاشیه‌ای و فقیرنشین می‌رفت یا برای مصارفی چون گلیم زیرپایی در مغازه‌ها و حجره‌ها مورد استفاده قرار می‌گرفت، اما امروز خبری از تعویض و خرید فرش نیست و حتی برای جهیزیه هم فرش ماشینی خریداری می‌شود.

ضرورت تقویت فرش تبریز

رئیس اتحادیه فرش دستباف تبریز هم با بیان اینکه فرش تبریز و بازار بزرگ آن بی‌ارتباط با صنعت فرش کشور نیست به همشهری می‌گوید: باید ساختار مرکز ملی فرش ایران و به‌تبع آن مراکز فرش در استان‌ها از جمله تبریز تقویت شود؛ زیرا این موضوع منجر به توسعه بیشتر صنعت فرش می‌شود. احد عظیم‌زاده با اشاره به ظرفیت اشتغال‌زایی چند صد هزار نفری فرش دستباف می‌گوید: حمایت از فرش موجب اشتغال بیشتر و رونق تولید می‌شود و با کمترین سرمایه می‌توان در این حوزه اشتغال‌زایی کرد. وی یکی از مشکلات اصلی فرش دستباف را اختصاص نیافتن تسهیلات بانکی برای تولیدکنندگان می‌داند و می‌گوید: محدودیت‌هایی در این زمینه وجود دارد که باید رفع شود و نگاه به تولید فرش با زمینه‌های تولیدی دیگر متفاوت باشد. به گفته عظیم‌زاده، در بخش فروش نیز مشکلاتی وجود دارد که با ایجاد تقاضا و بازار جدید و خلق ارزش برای فرش دستباف تبریز می‌توان گره‌ای را که در راه فروش فرش به‌وجود آمده است، باز کرد.

حمایت از بازار فرش

معاون هماهنگی امور اقتصادی استاندار آذربایجان‌شرقی با بیان اینکه رونق بازار فرش تبریز از گذشته متکی به تجار و فعالیت‌های تجاری آنان بوده است به همشهری می‌گوید: مسئولان برای رونق فرش تبریز و استان از هیچ کمکی دریغ نمی‌کنند و با توجه به پیشنهادی در زمینه ساخت شهرک تخصصی فرش دستبافت در استان آماده هرگونه حمایتی هستیم. علی جهانگیری با بیان اینکه قابلیت‌های آذربایجان شرقی در حوزه فرش دستباف کم‌نظیر است، ادامه می‌دهد: بازار تاریخی فرش تبریز محل تلاقی هنر و تجارت فرش است و مسئولان اقتصادی استان نیز برای تقویت این بازار و رفع موانعی که مدنظر فعالان است از جمله فراهم کردن زمینه پرداخت تسهیلات بانکی همراه هستند. وی با اذعان به مشکلات فعالان فرش دستباف در استان به برگزاری جلسات متعدد با فعالان این حوزه اشاره می‌کند و ادامه می‌دهد: توسعه صنعت فرش استان یکی از اصلی‌ترین اولویت‌هاست.

عکس: همشهری / صابر قاضی

۳۰ درصد
بنابر اعلام رئیس اتحادیه تولیدکنندگان و بافندگان فرش دستباف تبریز، هم‌اکنون شاهد خروج ۳۰درصد از جمعیت ۲۰۰هزار نفری شاغلان مستقیم و ۵۰۰هزار نفری از جمعیت شاغلان غیرمستقیم حوزه تولید فرش آذربایجان‌شرقی هستیم.

۴۰ هزار
تا ۷ سال پیش حدود ۹۰هزار خانوار در استان از بخش قالی‌بافی بیمه شده بودند، اما تاکنون به جای افزایش شاهد قطع بیمه ۵۰هزار خانوار هستیم و فقط ۴۰هزار خانوار در سطح استان تحت پوشش بیمه قالی‌بافی قرار دارند.

۹ میلیون دلار
میزان صادرات فرش ایرانی در سال‌های ۹۵ و ۹۶ حدود ۴۰۰میلیون دلار بود، اما این رقم در سال ۹۷ به ۷۰میلیون دلار و سپس در سال ۹۹ به ۵۳میلیون دلار و در ۳ماه اول امسال به ۹میلیون دلار رسید.

گپ

رئیس انجمن احیای بناهای تاریخی قزوین خطاب به مدیران شهری

خیابان «سپه» را حفظ کنید

فرشته رضایی
خبرنگار

شهرها به نمادها و هویت تاریخی خود شناخته می‌شوند. عناصر تشکیل‌دهنده شهرها معماری و بافت قدیم و جدید و همزیستی تاریخی آنهاست. یکی از این نمادها در شهر قزوین خیابان سپه است؛ خیابانی در دوره شاه طهماسب صفوی از جمله مستحدثات سال ۱۹۶۶ بود که در جوار آن کاخ‌ها و عمارت‌هایی با عنوان دولتخانه تاسیس شد. اگرچه ۲۲کاخ موجود در این خیابان در دوره پهلوی از بین رفت، اما اکنون سردر عالی‌قاپو از آن باقی مانده است. این خیابان تاریخی در سال ۸۷ به‌عنوان نخستین خیابان ایران در فهرست آثار ملی کشور به ثبت رسید و پس از آن و در سال‌های اخیر مدیران شهری آن را سنگفرش کرده‌اند. با این حال ترافیک این خیابان و خیابان‌های مجاور از جمله خیابان انصاری موضوع این روزهای خیابان سپه است و شورای شهر در دوره‌های اخیر برای تعریض آن طرحی ارائه کرده بود، اما آیا فعالان و کارشناسان حوزه میراث فرهنگی هم با این موضوع موافقند؟

خیابانی به قدمت تاریخ

رئیس انجمن احیای بناهای تاریخی قزوین درباره ویژگی‌ها و بافت خیابان سپه قزوین به همشهری می‌گوید: خیابان سپه در زمانی که قزوین پایتخت صفوی بود، تاسیس شد. در این مکان که شبیه میدان نقش جهان اصفهان بوده است، عناصر و المان‌هایی چون سردر عالی‌قاپو، مسجد جامع، بازارچه و سایر ترکیبات دیده می‌شود. محمدرضا نوروزیان همچنین توضیح می‌دهد که وقتی به سپه می‌گویند نخستین خیابان ایران، منظور فقط خیابان‌کشی نیست بلکه این محله به نام خیابان معروف بوده و کارکرد شهری داشته است. او با بیان اینکه در حکومت‌های بعدی پس از صفویه نیز این مکان اهمیت بسیاری داشته است، می‌افزاید: عناصر متعددی مثل نخستین مهمانخانه به نام ایران در این خیابان قرار داشته که البته از بین رفته و حدود ۱۲سال قبل که در حال سنگفرش این خیابان بودند، آثار و آجرهای پی آن نمایان شد. گرمابه و خانه تاریخی و دیگر عناصر شهری هم قبلا در این محله وجود داشته است.

درک نکردن اهمیت تاریخی

رئیس انجمن احیای بناهای تاریخی قزوین در ادامه درباره اهمیت این خیابان تاریخی در دوره‌های اخیر از منظر شهری و گردشگری برای مدیران شهری بیان می‌کند: احساس می‌کنم مدیران اهمیت تاریخی این خیابان را درک نمی‌کنند و فقط ظواهر آن را درست می‌کنند. مثلا با اجرای سنگفرش آثار تاریخی زیرین از بین رفت یا حتی قسمتی از این محله که براساس منابع تاریخی گفته می‌شود شاهزادگان صفوی در آنجا قتل‌عام و مدفون شده‌اند، مرکز استقرار خودروهای زباله شده است که اینها نشان می‌دهد مفهوم تاریخ درست درک نشده و مسئولان فقط می‌خواهند ظاهر امر را درست کنند. نوروزیان درباره اقداماتی که در سال‌های اخیر موجب از دست رفتن هویت خیابان سپه شده و انتظاراتی که دوستداران میراث فرهنگی از شورا و شهرداری دارند هم به همشهری توضیح می‌دهد: اگر مسئولان قصدشان حفظ هویت بناهای تاریخی قزوین است باید این مجموعه‌ها را حفظ و ساماندهی کنند. برای مثال می‌توانند کارکردی را که این خیابان در گذشته داشت، با توجه به محله‌های اطراف احیا کنند و مانع از تخریب این محله‌ها شوند. همچنین می‌توانند با توجه به زندگی مردم بومی منطقه استانداردهای زندگی را در محله‌ها بالا ببرند و از تراکم‌فروشی و ساخت و سازهای بی‌رویه جلوگیری کنند. وی می‌افزاید: خواسته ما این است که قوانین شورای‌عالی شهرسازی رعایت شود و در محدوده خیابان سپه دو طبقه بیشتر اجازه ساخت‌وساز داده نشود. اما اکنون در این منطقه ساختمان‌های ۵طبقه هم ساخته شده است. رئیس انجمن احیای بناهای تاریخی قزوین از شهرداری می‌خواهد با ساخت‌وسازهای اشتباه، هم زندگی برای شهروندان خیابان سپه را تحت‌الشعاع قرار ندهد و هم شرایط را برای جذب توریست مختل نکند.

> با اجرای سنگفرش آثار تاریخی زیرین از بین رفت یا حتی قسمتی از این محله که براساس منابع تاریخی گفته می‌شود شاهزادگان صفوی در آنجا قتل‌عام و مدفون شده‌اند، مرکز استقرار خودروهای زباله شده است

خیابان تاریخی را تعریض نمی‌کنند

رئیس انجمن احیای بناهای تاریخی قزوین در بخش دیگری از سخنان خود درباره معضل ترافیک خیابان سپه و خیابان همجوار آن و نیز تعریض آن بیان می‌کند: در هیچ جای دنیا خیابان تاریخی را تعریض نمی‌کنند. حتی اگر خیابان‌های همجوار را هم تعریض کنند فقط ترافیک بیشتر می‌شود و بهتر است حتی خودروهایی که وارد این محدوده می‌شوند با ضوابط خاصی، حتی دادن عوارض تردد کنند. وی درباره تعریض خیابان انصاری در محدوده خیابان سپه هم توضیح می‌دهد: تعریض خیابان انصاری در قسمت شرقی موجب تخریب بافت تاریخی محله بُلاغی می‌شود و بدنه خیابان را تجاری می‌کند. اتفاقی که برای انصاری غربی افتاد هم این بود که یک بدنه بافت تاریخی را از بین بردند و مردم در پشت خیابان دفن شدند و اکنون همین کار را می‌خواهند در قسمت شرقی انجام دهند درحالی که ترافیک در قسمت غربی یک درصد هم بهتر نشد و نتیجه کوچ مردم بومی بود. نوروزیان با تأکید بر اینکه با تعریض خیابان انصاری در قسمت شرقی دیگر بافتی برای شهر باقی نمی‌ماند، ادامه می‌دهد: درصورتی که مدیریت شهری قوانین شورای‌عالی معماری و شهرسازی را انجام دهد، بافت شرقی خیابان منتهی به سپه بهترین مکان برای سکونت و هویت شهر و گردشگری می‌شود، اما متأسفانه دیدگاه کاسبکارانه اجازه این کار را نمی‌دهد.

نبض بحران

احتمال درگیری | بدتر شدن بحران | حل‌وفصل بحران | بهتر شدن بحران | ادامه بحران

بلاروس
بحران در مرز بلاروس و لهستان

تنش در مرزهای بلاروس و لهستان به سرعت رو به افزایش است. مقام‌های اتحادیه اروپا، الکساندر لوکاشنکو، رئیس جمهور بلاروس را متهم می‌کنند که با ایجاد یک مسیر مصنوعی حرکت پناهجویان به سمت مرزهای اتحادیه اروپا، به‌دنبال ایجاد بحران در منطقه است. ابزار آنها برای مقابله با بلاروس، تحریم علیه این کشور و مقام‌های آن است. البته تحریم‌های اتحادیه اروپا قبل از این هم نصیب بلاروس شده است. تصمیم به تحریم بلاروس از سوی اتحادیه اروپا، زمان انتخابات جنجالی ریاست‌جمهوری بلاروس و پس از آن سرکوب شدید مخالفان سیاسی و معترضان در این کشور اتخاذ شد. اساسا همین تحریم‌ها و فشارهای اروپایی‌ها علیه دولت لوکاشنکو بود که باعث شد بلاروس راه را برای عبور پناهجویان به سمت مرزهای لهستان، که نخستین مرز اتحادیه اروپا در شرق این قاره به‌حساب می‌آید، باز کند. در سمت دیگر، لوکاشنکو تهدید کرده که درصورت تشدید تحریم‌ها، شیر لوله‌های انتقال گاز روسیه به اروپای غربی را می‌بندد؛ تهدیدی که درصورت عملی شدن در آستانه زمستان، بحرانی بی‌سابقه در اروپا ایجاد خواهد کرد. با این حال، روسیه با این تهدید همراهی نکرده است. تجمع هزاران نفر از پناهجویان در مرز با لهستان، به درگیری میان آنها و نیروهای امنیتی لهستان منجر شده است.

سوریه
عزیمت به سمت پایان جنگ

سفر وزیر خارجه امارات به دمشق را می‌توان نقطه آغازی برای پایان بحران جنگ داخلی در سوریه دانست؛ چرا که اماراتی‌ها بودند که از ابتدا در کنار سعودی‌ها و قطری‌ها کمر به ساقط کردن دولت بشار اسد بستند. به گزارش خبرگزاری دولتی سوریه، عبدالله بن زاید طی سفر چندساعته به دمشق در دیدار با اسد درباره روابط دوجانبه، چشم‌انداز پیش‌روی همکاری‌های مشترک و همچنین بررسی سرمایه‌گذاری‌های خارجی در سوریه گفت‌وگو داشته است. نخستین نتیجه عملیاتی این سفر، امضای قرارداد میان دولت سوریه و یک شرکت اماراتی برای ساخت نیروگاه خورشیدی در نزدیکی دمشق بوده است. تحرکات برخی کشورهای عربی از جمله امارات، اردن و حتی عربستان‌سعودی برای از سرگیری روابط با دولت سوریه از مدت‌ها قبل آغاز شده اما اکنون سرعت گرفته است. کشورهایی نظیر امارات و اردن به‌دنبال استفاده از نفوذ خود در واشنگتن برای لغو تحریم‌های آمریکا علیه سوریه یا کاهش دامنه اعمال آن هستند. موافقت دولت بایدن با عبور خط لوله گاز مصر از سوریه به لبنان، از جمله نشانه‌های موفقیت این سیاست به شمار می‌آید. مهم‌ترین علت چرخش کشورهای عربی در قبال بحران سوریه و تلاش برای ترمیم روابط با دمشق، نگرانی از توسعه موج تروریسم و بحران در سطح منطقه و جهان عرب عنوان می‌شود.

سودان
مردم؛ رودرروی کودتا

رویارویی معترضان با کودتاچیان در سودان بالاخره به درگیری خیابانی کشیده شد. دست‌کم ۱۷ نفر در درگیری‌ها کشته شده‌اند. هفته‌ها تنش میان نظامیان و سیاسیون در سودان، روز ۲۵ اکتبر (۳ آبان) به کودتای ارتش و انحلال دولت انتقالی این کشور منجر شد. نیروهای ارتش به فرماندهی ژنرال عبدالفتاح برهان کودتا کرده‌اند؛ فردی که اکنون خود در راس شورای حاکمیتی قرار گرفته است. برهان گفته که نیروهای مسلح سودان به تحول دمکراتیک و صیانت از دستاوردهای انقلاب سودان و تحقق امیدهای ملت کاملا متعهد هستند و قصد ندارند در قدرت بمانند. مردم اما خواستار کناره‌گیری ارتش از قدرت و بازگشت دولت غیرنظامی بر سر کار هستند. مردم به نافرمانی مدنی و تعطیلی کسب‌وکارها و همچنین تظاهرات خیابانی روی آورده‌اند و احتمالا طی هفته‌های آینده وضعیت در پایتخت و شهرهای بزرگ رو به وخامت خواهد گذاشت. همزمان، اتحادیه عرب نیز با میانجیگری برای پایان دادن به بحران در سودان مخالفت کرده و گفته که چنین درخواستی از سوی سودان مطرح نشده است. در کودتای سودان رد پای اسرائیل و سرویس‌های اطلاعاتی این رژیم دیده می‌شود. روزنامه اسرائیل الیوم، نزدیک به احزاب راست افراطی در اسرائیل، به نقل از یک مقام ارشد در دولت نفتالی بنت این دخالت را تأیید کرده است.

عراق
بحران روی موج انتخابات

فضای متشنج سیاسی در عراق، پس از هدف قرار گرفتن سکونت‌گاه مصطفی کاظمی، نخست‌وزیر این کشور، اندکی آرام‌تر شده است. هیأت نمایندگان گروه‌های شیعه معترض به نتیجه انتخابات عراق با رئیس‌جمهور، نخست‌وزیر و رئیس شورای‌عالی قضایی این کشور دیدار کرده و گفته می‌شود در این جلسه توافقنامه‌ای برای کاهش تنش‌ها نیز به امضای طرفین رسیده است. نخست‌وزیر عراق هفته گذشته از حمله یک پهپاد پر از مواد منفجره به سکونتگاهش در بغداد جان سالم به در برد. هیچ فرد یا گروهی مسئولیت این حمله را به‌عهده نگرفته است. در خیابان‌های عراق اما معترضان به نتیجه انتخابات همچنان تحصن کرده‌اند. بیشتر این افراد از اعضا و هواداران ائتلاف فتح هستند. آنها می‌گویند که نتیجه انتخابات را نمی‌پذیرند و معتقدند که در انتخابات تقلب شده است. آنها همچنین خواستار رسیدگی به پرونده کشته و زخمی شدن شماری از معترضان به انتخابات هستند. در انتخابات سراسری عراق که ماه گذشته برگزار شد، جریان وابسته به مقتدی صدر بیشترین آرا را به دست آورد و ائتلاف فتح تقریبا دوسوم کرسی‌های خود را از دست داد. توافق گروه‌های شیعه با مقام‌های دولتی احتمالا طی روزهای آینده به آرام‌شدن خیابان‌ها هم منجر خواهد شد. انتخابات اخیر عراق با مشارکت ۴۳ درصدی، کمترین میزان مشارکت در تاریخ انتخابات عراق را به ثبت رسانده است.

۵۴ حمله

- داعش طی ۴۰ روز پس از سقوط کابل، (از ۲۷ شهریور تا ۶ آبان) دست‌کم ۵۴ حمله تروریستی در افغانستان انجام داده است.
- بمب‌گذاری، حملات انتحاری، ترور و حمله به پست‌های ایست و بازرسی از جمله این حملات بوده است. این بازه زمانی یکی از مرگبارترین دوران فعالیت داعش در افغانستان بوده است.

تیغ تیز داعش بر گلوی طالبان

با گذشت کمتر از ۳ ماه از آغاز حکمرانی طالبان بر افغانستان، حملات تروریستی داعش به بزرگ‌ترین چالش امنیتی این گروه تبدیل شده است

سمیرا مصطفی‌نژاد
خبرنگار

حملات تروریستی داعش در افغانستان هر هفته جان عده‌ای از مردم را می‌گیرد اما مقامات طالبان همچنان در اظهارنظرهای عمومی خود تأکید دارند که تهدید «داعش خراسان» آنقدرها جدی نیست. ذبیح‌الله مجاهد، سخنگوی طالبان به تازگی در کنفرانسی خبری اعلام کرد: «خطر داعش کمابیش تحت کنترل ماست». او افزود که از ابتدای قدرت گرفتن طالبان در افغانستان بیش از ۶۰۰ نفر از اعضا یا طرفداران داعش در این کشور دستگیر شده‌اند. مجاهد و دیگر مقامات طالبان معتقدند داعش در افغانستان جایگاهی ندارد زیرا از حمایت مردمی برخوردار نیست. همچنین، مقامات طالبان تأکید دارند چیزی مشابه داعش عراق و سوریه در افغانستان وجود ندارد. با این همه، فراوانی حملات منتسب به داعش در افغانستان، وضعیت نابه‌سامان اقتصادی و فقر شدید در افغانستان و رویکرد خشونت‌بار نیروهای طالبان نسبت به اعضای سابق ارتش افغانستان همگی دست به‌دست هم داده‌اند تا واقعیت فاصله زیادی با ادعای مقامات طالبان داشته باشد.

شکل‌گیری داعش شاخه خراسان

در سال ۲۰۱۴، چندماه پس از آنکه قدرت داعش در سوریه و عراق به اوج خود رسید، نیروهای جدا شده از طالبان پاکستان به هم‌فکران خود در افغانستان پیوستند تا شاخه‌ای جدید از داعش را در این کشور تشکیل دهند. آنها با ابوبکر البغدادی، رهبر داعش، بیعت کردند. در سال ۲۰۱۵ و همزمان با ریشه دواندن این گروه در شمال شرق افغانستان، به‌خصوص در کنر، ننگرهار و نورستان، خلیفه خودخوانده داعش از عراق، این گروه را به‌عنوان شاخه خراسان به رسمیت شناخت. داعش منطقه بزرگی شامل ایران، افغانستان، بخش‌هایی از آسیای میانه، پاکستان و بخش‌هایی از هند را ولایت خراسان می‌داند. این گروه تندروترین و خشن‌ترین گروه شبه‌نظامی جهادی در افغانستان به شمار می‌رود و عمده نیروهای خود را از افغانستان و پاکستان جذب می‌کند. به‌ویژه از میان اعضایی از گروه طالبان که باور دارند طالبان به اندازه کافی تندرو نیست. براساس گزارش شاخص تروریسم جهانی اقتصاد و صلح، داعش شاخه خراسان در سال ۲۰۱۸ به یکی از ۴ سازمان تروریستی اصلی جهان تبدیل شد. جدیدترین آمار شورای امنیت سازمان ملل متحد درباره قدرت این گروه در افغانستان، تعداد نیروهای آن را از ۵۰۰ نفر تا ۲ هزار نفر تخمین زده است. گفته می‌شود این گروه در دوران اوج خود در حدود ۳ هزار نیرو داشته است، با این همه در نبرد با نیروهای آمریکایی، نیروهای ارتش افغانستان و همچنین نیروهای طالبان متحمل تلفات فراوانی شد و از تعداد نیروهایش کاسته شد. در اواخر سال ۲۰۱۹ و اوایل ۲۰۲۰ به واسطه شکست‌ها و آسیب‌های عمده‌ای که در نبرد با آمریکا و افغانستان متحمل شد و پس از تسلیم شدن ۱۴۰۰ نفر از اعضای این گروه و خانواده‌های آنها به دولت افغانستان، این گروه، گروهی سرکوب شده درنظر گرفته شد اما اقدامات مرگبار جسته و گریخته داعش خراسان در افغانستان هرگز متوقف نشد. حملات داعش در افغانستان، معمولا واحدهای نیروهای طالبان یا اقلیت‌های شیعه را هدف گرفته‌اند. حمله به فرودگاه کابل همزمان با روی کار آمدن طالبان در افغانستان در مرداد سال جاری، یکی از نخستین حملات داعش خراسان علیه حکومت طالبان بود؛ حمله‌ای که بیش از ۱۸۰ کشته به جا گذاشت. حمله به مسجد «گذر سیدآباد» در قندوز و حملات هماهنگ‌شده به بیمارستان «سردار محمدداوود خان» در روز ۱۱ آبان‌ماه سال جاری که تلفاتی حدود ۱۸۰ نفر داشت از دیگر حملات مرگبار داعش در افغانستان تحت‌سلطه طالبان بوده است. حملات مداوم داعش در افغانستان نیروهای طالبان را در موقعیت متزلزلی قرار داده است. پس از ۲۰ سال جنگیدن علیه آمریکا و دولت مرکزی افغانستان، طالب‌ها اکنون در موقعیتی قرار گرفته‌اند که خود باید تامین‌کننده امنیت در افغانستان باشند.

نگرانی‌های امنیتی در غرب

افزایش حملات داعش در افغانستان، منجر به افزایش نارضایتی نگرانی‌های امنیتی در غرب شده است. بعضی پیش‌بینی‌ها حاکی از آن است که نیروهای داعش که اغلب از آن به‌عنوان تهدیدی منطقه‌ای یاد می‌شود، طی ۶ تا ۱۲ ماه توانایی و قابلیت حمله به اهداف بین‌المللی را به‌دست خواهند آورد. کالین کال، معاون وزیر دفاع آمریکا در اوایل آبان‌ماه به سیاستگذاران آمریکایی گفت: توانایی طالبان در تعقیب شاخه خراسان داعش در افغانستان باید مشخص شود. این به معنی نگرانی جوامع اطلاعاتی غرب نسبت به کارایی طالبان در زمینه مبارزه با شاخه خراسان داعش است. طالبان تنها در صحنه دیپلماتیک است که استراتژی خود را برای مبارزه علیه داعش تغییر داده‌اند و وجود این نیروها را در افغانستان تا حدودی به رسمیت می‌شناسند. به گفته مقامات قطری، درحالی که طالبان به‌دنبال رسمیت یافتن در مجامع بین‌المللی است، از احیای دوباره این گروه تروریستی به‌عنوان ابزار چانه‌زنی برای دریافت کمک‌های مالی بیشتر استفاده می‌کند و دائم به کشورهای دیگر یادآوری می‌کند که قدرت گرفتن داعش می‌تواند خطری باشد که همه کشورها را در معرض خطر قرار دهد.

ایستادن در سمت مخالف جنگ

واشنگتن‌پست به نقل از مقامات آمریکایی می‌گوید پاکستان با آگاهی از خطرات بالقوه‌ای که در امتداد مرز مشترکش با افغانستان وجود دارد، اطلاعاتی درباره داعش را در اختیار طالب‌ها قرار می‌دهد. دکتر بصیر، رئیس نیروهای اطلاعات طالبان در جلال‌آباد یکی از رهبران طالبان است که با کمک گرفتن از تمامی اطلاعات و ابزارهای موجود، درحال وفق دادن خود با جنگی است که زمانی خود در سوی دیگرش ایستاده بود. طی سال‌های گذشته جلال‌آباد به هدفی آسان برای داعش تبدیل شده است. هدف بیشتر حملات در این شهر نیروهای امنیتی طالبان بوده است. دکتر بصیر می‌گوید در تقابل با نیروهای داعش یا به‌گفته او «گروه کوچکی از خائنان»، نیروهایش تکنیک‌هایی مشابه با دولت قبل را به‌کار گرفته‌اند و حتی از تجهیزاتی که مورد استفاده سازمان اطلاعات سابق دولت افغانستان بوده است استفاده می‌کنند تا بتوانند تماس‌های رادیویی را شنود کنند. نصیر همچنین اصرار دارد که طالبان ابزاری در اختیار دارد که دولت قبلی و آمریکایی‌ها در اختیار نداشتند و آن حمایت محلی است. به‌گفته تحلیل‌گران امنیتی اما میزان اعتماد و همکاری محلی با طالبان متغیر است و عواملی مانند اعمال خشونت علیه نیروهای سابق ارتش افغانستان، تشابهات یا اختلافات مذهبی و فقر می‌تواند بر آن تأثیرگذار باشد.

دلایل پیوستن افغان‌ها به داعش

براساس گزارشی از وال‌استریت‌ژورنال، پس از خروج نیروهای آمریکایی از افغانستان، گروهی از اعضای سابق سازمان اطلاعات افغانستان برای نجات جان خود، به جبهه دشمنان طالبان پیوسته‌اند. به این ترتیب، تعدادی از نیروهای اطلاعاتی افغان که توسط آمریکایی‌ها آموزش دیده بودند پس از آنکه نیروهای طالبان جست‌وجوی گسترده و تصاحب خانه‌های آنها را آغاز کردند و از آنها خواستند خود را تسلیم کنند، به داعش خراسان پیوستند. تعداد این افراد محدود است اما تخصص و اطلاعات باارزشی به واسطه آنها در اختیار گروه تروریستی داعش قرار گرفته است.

وال‌استریت‌ژورنال به نقل از رحمت‌الله نبیل، رئیس سابق آژانس ملی اطلاعات افغانستان، می‌گوید که داعش به‌شدت به‌دنبال جذب نیروهایی است که پس از خروج آمریکا از افغانستان و سقوط دولت، به حال خود رها شده‌اند. هزاران نفر از سربازان و خدمه ارتش افغانستان از زمان سلطه طالبان بر افغانستان بیکار مانده‌اند، منبع درآمدی ندارند و درعین حال داعش علاوه بر محافظت از آنها در برابر طالبان، مقادیر قابل‌توجهی پول هم در اختیار آنها می‌گذارد. علاوه بر نظامیان سابق، گروهی از افغان‌ها به‌دلیل گرایشات مذهبی به داعش خراسان می‌پیوندند. براساس گزارش نیویورک‌تایمز، ایدئولوژی داعش خراسان تا حدوی به این خاطر در منطقه پا گرفت که در بسیاری از روستاهای مناطق شرقی افغانستان، مسلمانان سلفی سکونت دارند و بخشی از پیروان سلفی‌گری به‌دلیل تشابهات مذهبی مشتاق بودند به داعش بپیوندند. این کشش به‌ویژه در میان نیروهای جوان طالبان در جلال‌آباد زیاد بود، زیرا در سال‌های اخیر مساجد سلفی بسیاری در این شهر بنا شده‌اند و بستر مناسبی برای جذب نیروهای جوان به داعش را فراهم آورده‌اند. همچنین وخامت اوضاع اقتصادی در افغانستان روند جذب نیرو توسط داعش را تسهیل کرده است.

رهبر داعش شاخه خراسان کیست؟

مکث

پس از کشته شدن حافظ سعید خان، مؤسس گروه داعش خراسان در حمله نیروی هوایی آمریکا در سال ۲۰۱۶، شهاب‌المهاجر که براساس گزارش بی‌بی‌سی اردو و «مرکز پژوهش‌های استراتژیک و بین‌المللی» یک شهروند عراقی است، هدایت گروه را به‌عهده گرفته است. المهاجر از سال ۲۰۲۰ به‌صورت رسمی به‌عنوان رهبر این گروه معرفی شده است. او نخستین فرد غیرافغان و غیرپاکستانی است که به رهبری داعش خراسان انتخاب شده است. پیش‌تر او یک فرمانده میان‌رده در شبکه حقانی و عضوی از القاعده بود. روزنامه هشت صبح افغانستان به نقل از آنچه رسانه‌های مرتبط با داعش در خرداد سال ۱۳۹۹ در شبکه‌های اجتماعی منتشر کرده‌اند می‌نویسد: المهاجر سابقه‌ای طولانی در طراحی و ساماندهی حملات مسلحانه در کابل و ننگرهار داشته و همچنین گفته می‌شود مغز متفکر حمله مرگبار به فرودگاه کابل در سال ۲۰۲۱ بوده است.

افغانستان در لبه پرتگاه

برنامه جهانی غذا در سرشماری و ارزیابی جدید خود در افغانستان ۳۹ میلیون نفری، به این نتیجه رسیده است که حدود ۲۳ میلیون نفر در این کشور برای تامین معیشت خود به کمک‌های خارجی نیازمندند. دیوید بیسلی، رئیس برنامه جهانی غذا در بیانیه‌ای هشدار داد که اگر اقدام فوری صورت نگیرد، در زمستان پیش‌رو مردم افغانستان با بحران جدی قحطی و گرسنگی روبه‌رو خواهند شد. به عقیده او ده‌ها میلیون نفر در افغانستان به لبه پرتگاه نزدیک می‌شوند. بیسلی گفته است: «مردم این کشور تحت تأثیر تغییرات اقلیمی، جنگ و درگیری‌های نظامی و بحران کرونا با خطر گرسنگی مفرط روبه‌رو هستند. همچنین به‌دلیل افزایش بهای سوخت، مواد غذایی و کود شیمیایی بحران گرسنگی در افغانستان تشدید شده و یکی از کشورهایی است که با بدترین بحران بشری روبه‌رو است به‌طوری که ما در حال شمارش معکوس برای رخ دادن یک فاجعه هستیم». براساس داده‌های برنامه جهانی غذا، در افغانستان بیش از نیمی از مردم در معرض مرگ ناشی از گرسنگی قرار دارند و حدود ۳٫۲ میلیون کودک زیر ۵ سال در معرض سوءتغذیه حاد هستند. برنامه جهانی غذا تأکید کرد که برای غلبه بر بحران گرسنگی در افغانستان ماهانه به ۲۲۰ میلیون دلار نیاز دارند و کمک‌های کنونی جامعه جهانی تنها قطره‌ای در اقیانوس است.

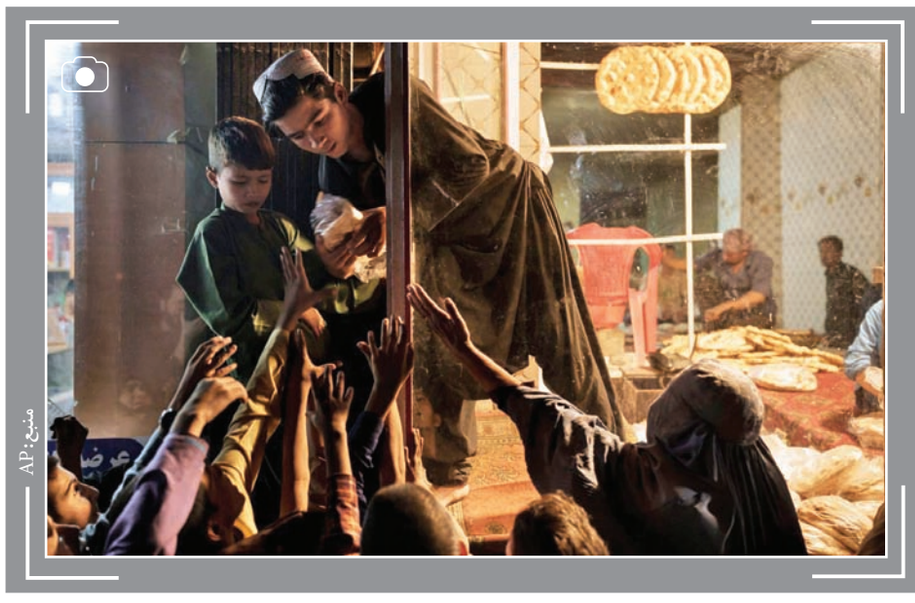

منبع: AP

چرا آمریکا در افغانستان شکست خورد؟

هنری کیسینجر
وزیر خارجه اسبق آمریکا

بعد از خروج نیروهای آمریکایی از افغانستان، سؤال بسیاری این است که چرا آمریکا بدون هیچ هشدار یا مشورتی با متحدانش یا افرادی که مستقیماً در ۲۰ سال جنگ افغانستان مشارکت داشته‌اند، از این کشور خارج شد؟

یک مسئله اساسی همیشه اقدامات نظامی آمریکا، از ویتنام گرفته تا عراق، را تحت‌الشعاع قرار داده است. زمانی که آمریکا جان نیروهای نظامی خود را به خطر می‌اندازد، اعتبارش را وسط می‌گذارد و سایر کشورها را هم درگیر می‌کند، باید براساس برنامه‌ای متشکل از اهداف استراتژیک و سیاسی عمل کند؛ استراتژیک، برای اینکه بگوییم چرا می‌جنگیم و سیاسی، برای اینکه بتوانیم به چارچوبی برسیم که نتیجه را حفظ کند، هم در داخل آن کشور و هم در سطح بین‌المللی.

اقدامات نظامی آمریکا همیشه بی‌نتیجه مانده؛ چرا که نتوانسته اهداف مشخصی برای خود تعریف و این اهداف را به‌گونه‌ای به هم مرتبط کند که در جریان روند سیاسی آمریکا دوام بیاورند؛ اهداف نظامی بیش از حد بر مبنای خودرأیی تعریف شده و اهداف سیاسی بسیار انتزاعی و دور از دسترس بوده‌اند.

ما در میان حمایت گسترده مردمی در پاسخ به حمله القاعده به آمریکا که از افغانستان تحت‌کنترل طالبان آغاز شد، وارد افغانستان شدیم. کارزار نظامی اولیه با اثربخشی زیادی پیروز شد. نیروهای طالبان در پناهگاه‌های پاکستان زنده ماندند و از آنجا با کمک برخی مقامات پاکستانی، بار دیگر در افغانستان سربرآوردند.

اما زمانی که نیروهای طالبان در حال فرار از کشور بودند، ما تمرکز استراتژیک خود را از دست دادیم. ما خودمان را متقاعد کردیم که با تبدیل افغانستان به یک کشور مدرن، دارای نهادهای دمکراتیک و ایجاد دولتی براساس قانون اساسی، می‌توان از ایجاد مجدد پایگاه‌های تروریستی در این کشور جلوگیری کرد.

افغانستان هرگز یک کشور مدرن نبوده است. حکمرانی نیازمند وجود حس تعهد مشترک و تمرکز قدرت است. با وجود اینکه خاک افغانستان سرشار از منابع غنی است اما این عناصر را ندارد. ساختن یک دولت دمکراتیک مدرن در افغانستان که در آن حکم دولت به‌طور یکسان در سراسر کشور اجرا شود، مستلزم یک چارچوب زمانی چندین ساله و در واقع ده‌ها سال است. این امر به‌شدت وابسته به ماهیت جغرافیایی و قومی-مذهبی افغانستان است. دقیقاً فقدان قدرت مرکزی در افغانستان بود که آن را به پایگاهی جذاب برای شبکه‌های تروریستی تبدیل کرد.

اگرچه قدمت حکومت در افغانستان، به قرن هجدهم بازمی‌گردد اما مردمان آن همیشه در برابر تمرکز قدرت مقاومت داشته‌اند. تحکیم سیاسی و به‌ویژه نظامی در افغانستان در امتداد خطوط قومی و قبیله‌ای در یک ساختار فئودالی پیش رفته است که دلالان قدرت، تعیین‌کننده و سازمان‌دهنده نیروهای دفاعی قبیله‌ای هستند که معمولاً در تضاد پنهان با یکدیگرند. این جنگ‌سالاران فقط زمانی متحد شده‌اند که یک نیروی خارجی (حمله ارتش انگلیس در سال ۱۸۳۹ و اشغال توسط نیروهای ارتش شوروی در سال ۱۹۷۹) به‌دنبال تحمیل تمرکزگرایی و انسجام بر آنها بوده است. با گذشت زمان، حمایت جامعه آمریکا از جنگ‌های این کشور رنگ باخت. در افغانستان هم، هدف اولیه نابودی پایگاه‌های طالبان محقق شد اما بعد از آن ورود آمریکا به مرحله ملت‌سازی در یک کشور جنگ‌زده، باعث شد تا نیروی زیادی از سربازان آمریکایی بگیرد. طالبان را می‌شد مهار کرد اما نمی‌شد آن‌را از بین برد. معرفی مدل‌های ناآشنا از حکمرانی به افغان‌ها باعث شد تا تعهد سیاسی در این کشور تضعیف و فساد تقویت شود. بدین‌ترتیب، در مورد افغانستان هم الگوهای قبلی مناقشات داخلی آمریکا تکرار شد. آنچه طرف هوادار اقدام نظامی آمریکا به‌عنوان پیشرفت تعریف می‌کرد را طرف سیاسی، فاجعه می‌دانست. این دو گروه در طول دولت‌های متوالی هر دو حزب تمایل داشتند یکدیگر را فلج کنند؛ به‌عنوان مثال، تصمیم سال ۲۰۰۹ برای افزایش نیروها در افغانستان، با اعلام این خبر همراه شد که این نیروها قرار است ۱۸ ماه بعد خاک افغانستان را ترک کنند.

در مورد افغانستان، چیزی که نادیده گرفته شد، تعیین اهداف دست‌یافتنی بود؛ می‌شد هدف جنگ را به جای نابودی کامل طالبان، به مهار طالبان تغییر داد. در سطح سیاسی-دیپلماتیک هم باید یک واقعیت مدنظر قرار می‌گرفت؛ اینکه همسایگان افغانستان —حتی آنها که دشمن ما بودند— نسبت به تهدیدهای تروریستی برآمده از خاک این کشور احساس خطر می‌کردند. شاید می‌شد در جاهایی یک عملیات نظامی مشترک با آنها ترتیب داد. شکی نیست که هند، چین، روسیه و پاکستان هر کدام منافع خود را دارند اما یک دیپلماسی خلاق می‌توانست اقدامات مشترکی را برای غلبه بر تروریسم در افغانستان دنبال کند. دونالد ترامپ و جو بایدن، هر دو در دوران مبارزات انتخاباتی، علیه جنگ افغانستان وعده‌هایی داده بودند و در دوره ریاست‌جمهوری خود مذاکرات صلح با طالبان را آغاز کردند؛ همان طالبانی که کمر به نابودی‌اش بسته بودیم و در این راه، طی ۲۰ سال، از متحدان‌مان خواستیم در کنار ما باشند. آمریکا به‌دلیل ظرفیت‌هایش نمی‌تواند از تبدیل شدن به یک بخش کلیدی نظم بین‌الملل، بگریزد؛ نمی‌تواند با عقب‌نشینی، از آن جلوگیری کند. مبارزه با تروریسم نیازمند توجه به سازوکارهای بین‌المللی است که از طریق دیپلماسی ایجاد می‌شود. آمریکا باید بپذیرد که بعد از این عقب‌نشینی خودخواسته، هیچ اقدام استراتژیکی نمی‌تواند جبران مافات کند.

برش‌های کوتاه

موافقان و مخالفان ادغام

سیدضیاء هاشمی: جشنواره را دو پاره کردن یک صدمه به بدنه جشنواره بود. به عقیده من جشنواره ما ملی است و نمی‌توانیم جشنواره بین‌الملل به مفهوم گسترده داشته باشیم. وقتی جشنواره ملی و جهانی واحد بود، یک مزیت داشت. افرادی که دعوت می‌شدند با رویدادی وسیع روبه‌رو می‌شدند؛ زیرا قبل از کرونا مردم برای دیدن فیلم‌های جشنواره صف می‌بستند و این استقبال مردم از جشنواره برای آنها جذاب بود.

ابوالفضل جلیلی: ما در ایران نمی‌توانیم جشنواره جهانی داشته باشیم و آن را اجرایی کنیم. جشنواره بین‌المللی مانند آنچه در دنیا می‌بینیم قواعد استانداردی دارد که اینجا قابلیت اجرا ندارد. البته پیش از انقلاب جشنواره جهانی فیلم تهران وجود داشت که بزرگان سینمای جهان از ویلیام وایلر و برتولوچی گرفته تا کوروساوا و... به ایران می‌آمدند.

محمدرضا عباسیان: از ابتدای این جداسازی و طی همه این پنج سال بارها گفته‌ایم که این اتفاق از ابتدا اشتباه بود. برگزاری جشنواره در همه دنیا استانداردهایی دارد و جالب است که امروز دوستان مدافع جداسازی هم دارند از استانداردها صحبت می‌کنند درحالی‌که در هیچ کجای دنیا چنین پدیده‌ای را شاهد نیستیم که یک دوره از یک جشنواره در ۲ بازه زمانی مختلف، با ۲ دبیر مختلف و ۲ محتوای مختلف برگزار شود. این اتفاق از ابتدا کاملاً نشدنی، غیراصولی و غیرحرفه‌ای بود.

غلامرضا موسوی: ادغام جشنواره جهانی فجر با جشنواره ملی فجر، باعث می‌شود که جشنواره جهانی زیر سایه جشنواره ملی بماند. در این صورت می‌توانیم مهماندار باشیم و فیلم خارجی را به نمایش دربیاوریم اما واقعیت این است که اگر این ادغام انجام شود، جشنواره جهانی زیر سایه جشنواره ملی می‌ماند و به‌خوبی دیده نمی‌شود. جشنواره ملی تقریبا ۱۰ روز قبل از جشنواره برلین برگزار می‌شود این موضوع هم از مسائلی است که می‌تواند ایجاد مشکل کند. چون بسیاری از کسانی که می‌خواهند به جشنواره برلین بروند، طبیعتا نمی‌توانند به‌راحتی در جشنواره ما شرکت کنند.

محمدتقی فهیم: از ابتدا نیز برای جداسازی جشنواره ملی از جشنواره جهانی هیچ برنامه درستی چیده نشده بود و یکی از بدترین موارد ذات این جشنواره بود که ابداً به‌نظر متخصصان و سینماگران توجه نمی‌کردند از همان ابتدا نیز اکثریت اهالی سینما با این تفکیک مخالف بودند و تنها کسانی که از برگزاری جشنواره ذی‌نفع بودند از این ادغام استقبال کردند. چون در این پنج سال، عملاً جشنواره جهانی هیچ دستاورد مفیدی نداشت.

کیوان کثیریان: جشنواره جهانی قطعا ایراداتی دارد، اما با همه این تفاسیر جزو جشنواره‌های A شده است. من می‌گویم با اهداف خودتان این جشنواره را که به اینجا رسیده است را اداره کنید و آن را با روش خودتان حفظ کنید و اصل ماجرا را حذف نکنید. جشنواره‌داری کار مشکلی است و باید با آدم‌های مختلفی پیرامون آن مذاکره کرد.

کامیار محسنین: احیاناً تعدادی از کسانی که در جریان مذاکرات بین‌المللی نبوده‌اند و در بخش‌های دیگر جشنواره جهانی مشغول به‌کار بوده‌اند، اطلاعاتی نادرست را به هیأت مسئول ارائه کرده‌اند که البته این قضیه با توجه به سوابق، مسبوق به سابقه هم هست. در این میان، کسانی در حاشیه گود نشسته‌اند و می‌خواهند بحثی تخصصی را به کری‌خوانی‌ها و رجزخوانی‌های قرمز و آبی تبدیل کنند. بحث اصلی این است که کسانی که از نظریه‌های جشنواره‌ها هیچ نمی‌دانند و اگر به هر دلیلی، در جشنواره یا بازاری شرکت کرده‌اند، یک مذاکره تخصصی انجام نداده‌اند، در این تصمیم‌گیری تخصصی، نباید محلی از اعراب داشته باشند.

مجید اسلامی: حالا ظاهرا دوباره برمی‌گردیم به نقطه صفر. با ادغام جشنواره جهانی با جشنواره ملی همه دستاوردها عملا به باد می‌رود و تجربه تماشای استاندارد فیلم خارجی بدل می‌شود به برگزاری یک رویداد بی‌هویت و بی‌حاصل، مثل دوران طولانی قبل از جداسازی. دورانی که اصلا خبردار نمی‌شدیم بخش بین‌المللی کی شروع شد و کی تمام شد.

امیر اسفندیاری: ادغام جشنواره ملی و جهانی، حسی از بی‌ثباتی در تصمیم‌سازی و پیگیری روندی مشخص در داخل را به دنیا مخابره می‌کند. سازمانی با رعایت تمام موازین داخلی، مهم‌ترین رتبه را در نهادی بین‌المللی که مرجع ارزشگذاری در حوزه‌ای مشخص است، کسب می‌کند. روشن است در جریان مذاکرات، به توافقاتی می‌رسد که هیچ‌کدام نافی منافع ملی نیستند. فقط یک سال بعد، بدون ارائه هیچ تحلیل جدی، این توافق نقض می‌شود. دنیا درباره فقدان توان برنامه‌ریزی و هرگونه برنامه کوتاه‌مدت، میان‌مدت و بلندمدت چه قضاوتی می‌کند؟

ادغام یا انحلال؟

آیا برگشت بخش بین‌الملل به جشنواره فجر معنایی جز تعطیل شدن جشنواره جهانی فجر دارد؟

سعید مروتی
روزنامه‌نگار

محفلی برای اقلیتی که سر سفره‌ای مجلل نشسته بودند یا فستیوال معتبری که از فیاپف رده A گرفته بود؟ تصمیم بر ادغام جشنواره جهانی فیلم فجر با جشنواره ملی که در بهمن برگزار می‌شود بازگشت به عقب است یا رونقی بیشتر به این رخداد می‌دهد؟ از بین بردن دستاوردها یا جلوی ضرر را از هر جا بگیری منفعت است؟ این احتمالا مهم‌ترین دوقطبی شکل گرفته در این ایام در حوزه فرهنگ و هنر است. موافقان و مخالفان همچنان در رسانه‌ها مشغول توضیح دادن مواضع‌شان هستند و هر کسی از منظری ماجرا را تحلیل می‌کند.

افتتاحیه جشنواره جهانی فیلم فجر سال ۱۴۰۰- عکس: محمدنبی خانی

جشنواره جهانی فیلم فجر، بعد از نخستین دوره‌اش که به شکل غریبی آشفته و بی‌برنامه بود، به مرور ساختار پیدا کرد و با برنامه‌ای مشخص و معین پیش رفت؛ جشنواره‌ای که البته مخاطب جشنواره ملی فجر را نداشت و فضایش تا حدودی گلخانه‌ای بود. محفلی که منتقدان جشنواره جهانی به آن اشاره می‌کنند از همین‌جا می‌آید. اینکه جشنواره جهانی بیشتر یک دورهمی دوستانه بوده است. در نگاهی رادیکال‌تر جشنواره جهانی فیلم فجر با جشنواره جهانی فیلم تهران مقایسه شده است. جشنواره معتبر دهه ۵۰ که از نظر گستره، تأثیرگذاری و فیلم‌های مهمی که در آن به نمایش درمی‌آمد، احتمالا مهم‌ترین فستیوال بین‌المللی برگزار شده در ایران است. ایرادی که معمولا به جشنواره جهانی فیلم فجر گرفته می‌شد دامنه محدود و مشخص مخاطبانش بود؛ اینکه هر سال گروهی تقریباً ثابت در پردیس چهارسو گرد هم می‌آمدند و فیلم‌هایی که اغلب خارجی هم بودند می‌دیدند، نسخه‌هایی باکیفیت از کلاسیک‌ها را تماشا می‌کردند، کارگاه‌هایی هم برگزار می‌شد و در حاشیه و متن جشنواره گپ و گفت‌هایی هم صورت می‌گرفت.

اگر اینها را با زمانی که بخش بین‌الملل در حاشیه جشنواره فجر برگزار می‌شد و برای هیچ‌کس مهم نبود که چه فیلم‌هایی به نمایش درمی‌آید و همه‌چیز تحت‌الشعاع بخش مسابقه سینمای ایران قرار داشت مقایسه کنیم، به این نتیجه می‌رسیم که جهانی فجر دستاوردهایی داشته است. نظم، سازوکار، انسجام در برگزاری و تلاش برای رعایت استانداردهایی که قبلاً و در قالب بخش بین‌الملل اهمیت چندانی برای برگزارکنندگان نداشت، وجه تمایزی را رقم می‌زد که در نهایت به گرفتن رده A از فیاپف منجر شد. یک جشنواره باکلاس که البته مخاطبان محدودی داشت؛ مخاطبانی محدود اما منسجم و وفادار. جشنواره جهانی فیلم فجر دست اندرکاران و کارمندانی هم داشت که در طول سال یا در ماه‌های منتهی به برگزاری جشنواره مشغول به‌کار می‌شدند. بخشی از داستان موافق‌ها و مخالفت‌ها هم از همین‌جا شروع می‌شد. آنها که داخل گود بودند به‌شدت از جهانی فجر دفاع می‌کردند و بیرون گود مانده‌ها فستیوال را رانتی و بی‌کارکرد می‌نامیدند.

از لحظه انتشار خبر ادغام جشنواره جهانی با جشنواره ملی فجر، شاهد صف‌آرایی این دو گروه مقابل یکدیگر بوده‌ایم. مخالفان جشنواره جهانی از تصمیم رئیس سازمان سینمایی استقبال کرده و همان حرف‌های همیشگی را با چاشنی اتهام به برگزارکنندگان مطرح کرده‌اند و کارمندان و دست‌اندرکاران جشنواره جهانی هم به از دست رفتن یک شبه دستاوردها اشاره می‌کنند و بیش از هر چیز به از دست رفتن تنها فستیوال رده A خاورمیانه. تا امروز بیشتر مدافعان جشنواره جهانی را کسانی تشکیل داده‌اند که از این فستیوال ارتزاق می‌کردند و گروه مقابل هم تمام انتقادها را به‌حساب مرثیه‌خوانی برای جمع شدن سفره‌ای گذاشته‌اند که گروهی محدود بر سر آن نشسته بودند و اجازه نمی‌دادند دیگران هم یک گوشه کار را بگیرند. طوری که به‌نظر می‌رسد عده‌ای از مخالفان جشنواره جهانی با منطق «دیگی که برای من نمی‌جوشد» به میدان آمده‌اند. تأکید فراوان بر هزینه بالای برگزاری جشنواره جهانی فجر هم بیشتر از همین منظر مورد اشاره قرار گرفته است. در مورد هزینه‌ها می‌شود به برخی جشنواره‌های داخلی اشاره کرد که به‌مراتب بی‌کارکردتر از جهانی فجر بوده‌اند ولی کمتر مورد انتقاد قرار گرفته‌اند.

> اینکه معجزه‌ای رخ دهد و بخش بین‌الملل زیر سایه سنگین بخش مسابقه سینمای ایران قرار نگیرد، تقریباً غیرممکن است. این را تجربه سالیان گذشته می‌گوید. جشنواره فیلم فجر ذاتا رخدادی ملی است و از همان ابتدا تمرکزش بر تولیدات داخلی بوده و مردم هم بیشتر از فیلم‌های ایرانی استقبال کرده‌اند

اینکه جشنواره جهانی فجر دستاوردهایی داشته یا صرفاً یک دورهمی دوستانه بوده محل مناقشه است و دعوای میان مدافعان و مخالفان همچنان در رسانه‌ها جریان دارد. اما قاعدتاً نباید در مورد آنچه با ادغام جهانی با جشنواره ملی فجر رخ خواهد داد شبهه‌ای وجود داشته باشد. احتمال اینکه معجزه‌ای رخ دهد و بخش بین‌الملل زیر سایه سنگین بخش مسابقه سینمای ایران قرار نگیرد، تقریباً غیرممکن است. این را تجربه سالیان گذشته می‌گوید. جشنواره فیلم فجر ذاتا رخدادی ملی است و از همان ابتدا تمرکزش بر تولیدات داخلی بوده و مردم هم بیشتر از فیلم‌های ایرانی استقبال کرده‌اند. به همین دلیل بازگشت بخش بین‌الملل به جشنواره فجر، بیشتر شبیه انحلال جهانی فجر است تا ادغام؛ حتی اگر به‌گفته مدیران سینمایی نامش این نباشد. به هر حال در عمل همین اتفاق رخ خواهد داد.

به‌عنوان فردی که یکی دو باری انتقادهای تندی از شیوه برگزاری جشنواره جهانی فجر داشته‌ام و این فستیوال را آنقدرها که کارمندانش می‌گویند گل و بلبل نمی‌دانم، معتقدم تصمیم سازمان سینمایی شتابزده بوده است. همچنان پای تمام انتقادهایی که از جشنواره جهانی داشته‌ام ایستاده‌ام ولی راهش این نبود. با این شیوه برخورد بعید است دستاوردی حاصل شود. اگر هم درجه A جهانی فجر از بین برود، فشار مضاعفی بر مدیران سینمایی وارد خواهد شد که یک جشنواره معتبر بین‌المللی را تعطیل کرده‌اند. این فشار الان هم وجود دارد و به‌نظر، حاشیه و جنجالی بی‌موردی می‌رسد که می‌شد به آن دامن نزد. می‌شد کل ساختار را ویران نکرد و به اصلاحش پرداخت.

اگر جهانی فجر، «دورهمی چارسو» بود؛ اگر گروهی بی‌دلیل در آنجا مسئولیت داشتند و بی‌جهت حقوق می‌گرفتند بی‌آنکه خروجی مشخصی داشته باشند و اگر رویکرد فستیوال با اهداف فرهنگی دولت همخوانی نداشت، همه اینها را می‌شد اصلاح کرد. به‌عنوان یکی از منتقدان جشنواره جهانی فجر، آنقدر کم حافظه نشده‌ام که از یاد برده باشم بخش بین‌الملل جشنواره فجر در کل دهه ۸۰ و اوایل دهه ۹۰ چقدر خنثی و حاشیه‌ای زائد بر اصل بود. بازگشت به آن دوران نامش هر چه باشد اصلاح نیست؛ ویرانی است.

سرخپوستان و سیاهپوستان سینما

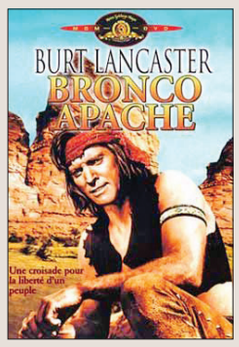

جشنواره فیلم فجر از همان نخستین دوره برگزاری کار خود را با صفت بین‌المللی آغاز کرد. در بهمن ۱۳۶۱ تعداد فیلم‌های بلند سینمای ایران آنقدر زیاد نبود که بشود بخش مسابقه سینمای ایران را راه انداخت. پس در نخستین دوره جشنواره فجر به سبک جشنواره جهانی تهران، چند فیلم انگشت‌شمار ایرانی کنار فیلم‌های خارجی به بخش مسابقه بین‌الملل راه یافتند. جدای از این بیشترین فیلم خارجی در ادوار برگزاری جشنواره فجر در این دوره به نمایش درآمد. بخش‌های جنبی جشنواره با حال و هوای سال‌های اول پیروزی انقلاب منطبق بود؛ چشم‌انداز سینمای کوبا و سرخپوستان و سیاهپوستان در سینما کاملا با حال و هوای روز همخوانی داشتند و بخش سینمای ایتالیا از نئورالیسم تا امروز فرصتی برای تماشای آثار چهره‌هایی چون روسلینی، رزی، پتری، دسیکا، زفیره‌لی، پازولینی و دامیانی فراهم می‌کرد. فیلم‌هایی که اغلب‌شان در دهه ۵۰ و در فستیوال تهران به نمایش درآمده بودند. جالب اینکه فیلم «جنگ ستارگان» جورج لوکاس هم در بخش سینمای کودک و نوجوان جشنواره به نمایش درآمد.

خداحافظی ۶ ساله

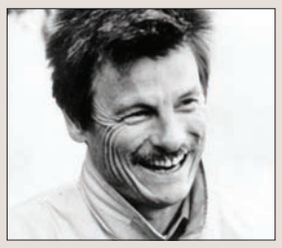

از دوره دوم عنوان بین‌المللی از کنار نام جشنواره فجر حذف شد. از بهمن ۶۲ که دومین دوره جشنواره برگزار شد تا بهمن ۶۶ که ششمین جشنواره برپا شد تمرکز برگزارکنندگان روی سینمای ایران بود. در دوره‌های دوم و سوم هیچ فیلم خارجی‌ای در جشنواره به نمایش درنیامد. در جشنواره‌های چهارم و پنجم در بخش‌های غیررقابتی‌ای چون سینمای کودکان و نوجوانان، چشم‌انداز سینما در آسیا و نمایش‌های ویژه امکانی برای نمایش فیلم‌های خارجی فراهم شد. اتفاق مهم جشنواره ششم نمایش مجموعه آثار آندره تارکوفسکی بود. جشنواره فیلم فجر احتمالا در آن زمان تنها فستیوال سینمایی دنیا بود که در یک دوره همه فیلم‌های تارکوفسکی را به نمایش می‌گذاشت. فیلم‌های سینماگر ناراضی روس به‌عنوان کشف بزرگ مدیران سینمایی وقت، با هدف تأثیرپذیری کارگردان‌های ایرانی و آشنا شدن تماشاگران با فیلم‌هایی که حال و هوای هنری خاصی داشتند، در فجر ششم به نمایش درآمد. این آخرین دوره‌ای بود که جشنواره فیلم فجر در بخش‌های رقابتی‌اش تنها میزبان فیلم‌های ایرانی بود.

بازگشت عنوان بین‌المللی

از دوره هفتم جشنواره فیلم فجر دوباره بین‌المللی شد. بخش مسابقه بین‌الملل به فیلم‌های کودکان و نوجوانان اختصاص داشت و در نهایت هم بیشتر جوایز اصلی این بخش به فیلم‌های ایرانی رسید. اگر جشنواره ششم به‌نام تارکوفسکی سند خورد جشنواره هفتم دوره سرگئی پاراجانف بود که هر ۴ فیلم بلندش در آن به نمایش درآمد. مرور آثار یاسوجیرو ازو و آندره وایدا از دیگر بخش‌های مهم این دوره بود. از دوره هشتم پای مهمانان خارجی هم به فجر باز شد. از مدیران فستیوال‌های خارجی چون دبیر جشنواره لوکارنو و منتقدانی چون دبورا یانگ و سرژ یردنی گرفته تا فیلمسازی چون گئورگی شنگلایا مهمان جشنواره فجر شدند تا فستیوال شمایل بین‌المللی بیشتری بیابد. در جشنواره نهم اهدای جایزه ویژه هیأت داوران بخش بین‌الملل به فیلم «سینماهای من» (فروزان و گولسون کارا مصطفی) جنجالی به‌پا کرد. اهمیت و جذابیت بخش بین‌الملل جشنواره فجر در این سال‌ها بیشتر به نمایش آثار کلاسیک بازمی‌گشت؛ فیلم‌هایی که در دوران عسرت دهه ۶۰، تماشایشان روی پرده بزرگ سینما نعمتی بود.

سیمرغ‌هایی برای دلجویی

یکی از کارکردهای مهم بخش بین‌الملل جشنواره فجر در دهه‌های ۷۰ و ۸۰، این بود که از فیلم‌های فیلمسازان شاخصی که به هر دلیل در بخش مسابقه سینمای ایران سهم چندانی از جوایز نمی‌بردند، تقدیر به عمل آید؛ اتفاقی که مثلا در جشنواره هفدهم برای «رنگ خدا»ی مجیدی رخ داد. بخش بین‌الملل جشنواره فجر در این سال‌ها اتفاق چندان مهمی محسوب نمی‌شد و معمولا فیلم‌های نه چندان جالب توجه در بخش رقابتی حاضر بودند و در مواردی هم که فیلم مهمی در مسابقه به نمایش درمی‌آمد عموما عوامل سازنده‌اش از حضور در جشنواره‌ای به‌نام فجر مطلع نبودند. وقتی هم نامی سرشناس برنده سیمرغ می‌شد، فردی کاملا بی‌ربط برای دریافت جایزه روی سن می‌رفت. مثل سیمرغ معروفی که به جک نیکلسون رسید و سفیر سوئیس آن را به نیابت دریافت کرد. موردی که هنوز هم به طعنه از آن یاد می‌شود. مثل ماجرای بزرگداشت ژان لوک گدار در جشنواره فیلم فجر که با نمایش نسخه بسیار مخدوش «در ستایش عشق» همراه شد و خیلی‌ها گفتند و نوشتند کاش گدار بداند فستیوالی به بهانه بزرگداشت او آخرین ساخته‌اش را با چه میزان ممیزی به نمایش درآورده‌اند.

رزی و گاوراس در تهران

هجدهمین جشنواره فیلم فجر یک مورد استثنایی در تمام جشنواره‌های بعد از انقلاب بود. در این سال فضای سینمای ایران به تبع جامعه به‌شدت سیاسی شده بود. به همین دلیل برگزارکنندگان جشنواره هجدهم تصمیم گرفتند با توجه به فضای غالب فیلم‌های مطرح فستیوال، بزرگداشتی برای دو کارگردان مطرح سینمای سیاسی جهان برگزار کنند. به این ترتیب دو بزرگداشت و مرور آثار برای فرانچسکو رزی و کنستانتین گوستاگاوراس درنظر گرفته شد؛ اتفاق مهم حضور این دو کارگردان در ایران بود. پس از سال‌ها پای دو فیلمساز مطرح خارجی در یکی از با مناسبت‌ترین بزرگداشت‌های تاریخ جشنواره فجر به تهران باز شد. به این ترتیب «جسدهای سرشناس»، «دست‌ها روی شهر»، «سالواتوره جولیانو» و «سه برادر» از آثار رزی و «زد»، «اعتراف»، «حکومت نظامی»، «بخش ویژه» و «گمشده» از ساخته‌های گاوراس، در فجر به نمایش درآمدند و رزی و گاوراس در نشست خبری مقابل منتقدان و خبرنگاران نشستند. (بماند که نشست خبری رزی با یک پرسش پرت و عجیب خبرنگار یکی از هفته‌نامه‌ها، به آبروریزی منجر شد). در این دوره جز این دو کارگردان بزرگ سینمای سیاسی، مصطفی عقاد سازنده «محمد رسول‌الله» و «عمر مختار» و کریستف زانوسی از چهره‌های شاخص سینمای لهستان هم مهمان فجر بودند.

برای خالی نبودن عریضه

اگر در دهه ۶۰ و نخستین سال‌های دهه ۷۰، نمایش فیلم‌های خارجی از کلاسیک‌ها گرفته تا محصولات متاخر سینما با استقبال مخاطبان مواجه می‌شد، به مرور و با در دسترس شدن فیلم‌ها، کمتر کسی حاضر می‌شد بلیت جشنواره بخرد و به تماشای آثاری بنشیند که با ممیزی در فجر به نمایش درمی‌آمدند. در عصر دی وی دی کمتر کسی پیگیر فیلم‌های بخش بین‌الملل بود؛ بخشی که سال‌ها بود اختتامیه‌اش در میانه‌های جشنواره برگزار می‌شد و جوایز تسلی‌بخش همچنان به سینماگران ایرانی حاضر در بخش بین‌الملل اهدا می‌شد. در انتهای دهه ۶۰ به‌نظر می‌رسید بین‌المللی بودن جشنواره برای هیچ‌کس مهم نیست و این بخش برای خالی نبودن عریضه همچنان پابرجا مانده است. اینگونه بود که از اوایل دهه ۹۰، زمزمه جدا شدن بخش بین‌الملل به راه افتاد. گویی فجر می‌خواست از شر نمایش فیلم‌های خارجی که بی‌جهت جدول نمایش فیلم‌ها را شلوغ کرده بودند خلاص شود؛ اتفاقی که سرانجام رخ داد تا جشنواره جهانی فیلم فجر متولد شود.

همشهری ورزشی
دوشنبه ۲۴ آبان ۱۴۰۰ ■ ۹ ربیع الثانی ۱۴۴۳ ■ سال بیست و نهم ■ شماره ۸۳۶۲ ■ ۴ صفحه

حالا از تو «خاطره» داریم

سردار آزمون؛ ستاره‌ای که امروز گل‌های مهم‌تری می‌زند

۱۸

۵ ستاره بدشانس

ترافیک شدید در تیم ملی، این بازیکنان شایسته را زجر می‌دهد

زوج کهکشانی

درخشش بنزما و امباپه در تیم ملی فرانسه ادامه دارد

۱۹

سالگرد یک فسخ ننگین

از شکسته شدن رأی ویلموتس حماسه نسازید

نبودنم در تیم ملی برای خودم هم سؤال است

علی علیپور در گفت‌وگو با همشهری ورزشی از دعوت نشدنش به تیم ملی می‌گوید

او اعتقاد دارد عملکردش را می‌توان با تک تک بازیکنان مقایسه کرد تا خیلی از مسائل روشن شود

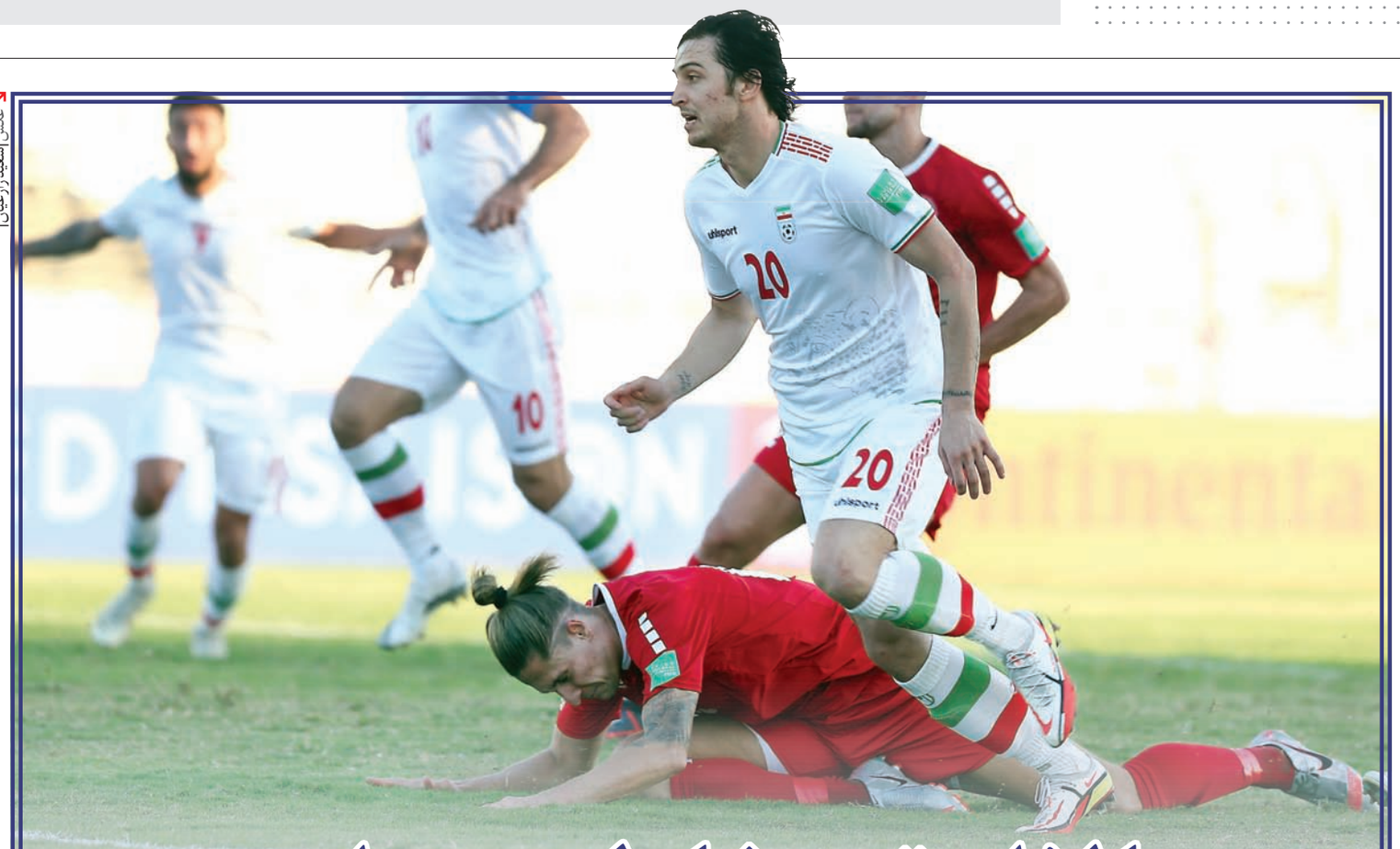

عکس | سعید زارعیان

حالا از تو «خاطره» داریم

سردار آزمون؛ ستاره‌ای که امروز گل‌های مهم‌تری می‌زند

بهروز رسایلی | سردار آزمون از سال‌ها پیش خودش را در قامت یکی از استعدادهای آشکار و درجه یک فوتبال ایران مطرح کرد. او اما در این دوران، روزهای پرفراز و نشیب زیادی داشت؛ گاهی چشم‌ها را به خودش خیره کرد و خیلی مواقع هم ناامیدکننده ظاهر شد. شاید بدترین سردار آزمونی که در تمام طول این مدت دیدیم، ورژن جام‌جهانی ۲۰۱۸ این بازیکن بـــود؛ جایی که آزمون بعد از چند نمایش نه‌چندان قابل دفاع مـــورد انتقاد قرار گرفت و در واکنش به این فضـــا، از حضور در تیم ملی خداحافظی کرد! از سردار اما یک ایراد دیگر هم زیاد گرفته می‌شد؛ این که او ستاره بازی‌های معمولی است و در بزنگاه‌های مهم آنطور که باید نمی‌درخشـــد. برای مدت زمان طولانی، فهرست قربانیان سردار به تیم‌های بسیار متوسطی همچون ترکمنستان، هند، گوام، عمان، مقدونیه، قرقیزستان و... محدود می‌شد و در مسابقات بزرگ‌تر به ندرت می‌توانســـتیم ردپایی از این بازیکن ببینیم، اما حالا انگار شرایط فرق کرده است.

سردار آزمون حالا با پشتکار بیشتری در حال خاطره‌ســـازی برای هواداران تیم ملی است. او امروز گل‌های مهم‌تر و تعیین‌کننده‌تری می‌زند که آخرین‌شان همین ضربه خوش‌موقع به تور دروازه لبنان بود. سردار در صیدا تیم را از شکست رهاند و مقدمات یک پیروزی دراماتیک و بزرگ را ساخت. حتی در ۲ مسابقه قبلی تیم ملی هم که آزمون خیلی روی فرم نبود، ۲ پاس گل سرنوشت‌ساز از او دیدیم؛ اولی برابر امارات و دومی مقابل کره‌جنوبی. سردار در مرحله قبلی هم که کار ایران به شدت گره خورده بود و خیلی‌ها حذف تیم کشورمان را قطعی می‌دانستند، برابر بحرین و عراق گل‌های بسیار مهمی به ثمر رساند و کار را برای تیم ملی درآورد. بدون او، شاید صعود از آن گروه و موفقیت خیره‌کننده در این مرحله از بازی‌ها اینقدر در دسترس نمی‌بود.

امروز خوشحالیم که خاطرات‌مان از سردار آزمون نه قهر و طرح او، که بوسه‌اش بر پرچم ایران است، یا این که از میانه میدان پیام آرامش برای نیمکت تیم ملی می‌فرستد. این پسر حالا سهام‌دار لحظات شیرینی شده که امیدواریم اوجش را ســـال آینده همین روزها در جام‌جهانی قطر ببینیم. این حق اوست که کارنامه‌اش را به درخشش در بزرگ‌ترین میدان‌های ملی آراسته کند.

۵ ستاره بدشانس

ترافیک شدید در تیم ملی، این بازیکنان شایسته را زجر می‌دهد

یکی از بدشانسی‌هایی که هر بازیکنی می‌تواند با آن مواجه شود، این است که در تیم ملی کشورش با ترافیک در پست تخصصی مواجه شود. مثلا برای سال‌ها مهاجمان پرشمار تیم ملی آرژانتین از بین می‌رفتند، چون فقط ۲ یا ۳ نفر از آنها فرصت بازی پیدا می‌کردند. این مسئله همه جای جهان وجود دارد و شـــامل فوتبال ایران هم می‌شود. به‌عنوان مثال، در نسل فعلی تیم ملی هم نفراتی را داریم که به‌خاطر ترافیک در پست‌شان، اغلب باید از روی نیمکت مسابقات را تماشا کنند. آنها حتما می‌توانستند تا الان بازی‌های ملی بسیار بیشتری را تجربه کنند، اگر رقبای به این گردن کلفتی نداشتند.

امیر عابدزاده

او در بهترین فرم فوتبالش قرار دارد و پارســـال و امســـال در لیگ‌های پرتغال و اسپانیا عالی عمل کرده، اما به‌هرحال چه امیر و چه پیام نیازمند، با سد محکمی به اسم علیرضا بیرانوند مواجه هستند. بیرو گلر اصلی و ستاره درخشان تیم ملی در چند سال گذشته بوده و آنقدر اعتبار آفریده که حتی با وجود افت اخیرش هم بیرون‌نشاندن او دشوار به‌نظر می‌رسد. بیرانوند ســـابقه حضور در جام‌جهانی را در کارنامه دارد و آنجا پنالتی کریس رونالدو را گرفته است. او در جام‌ملت‌های آسیا هم گلر ایران بود و منهای فاجعه دسته‌جمعی بازی با ژاپن، عملکرد خوبی داشت. شاید اگر امیر عابدزاده ۵سال پیش شرایط فعلی را داشت، فیکس تضمینی تیم ملی بود، اما حالا باید با یکی از نامدارترین گلرهای آسیا رقابت کند. البته که بعد از بازی با لبنان شایعاتی در مورد نیمکت‌نشینی بیرانوند و حضور امیر عابدزاده در ترکیب اصلی دیدار با سوریه سر زبان‌ها افتاده است.

مهدی ترابی

یکی از بهترین بازیکنان لیگ ایران در ســـال‌های اخیر، به‌ندرت طعم حضور ثابت در ترکیب تیم ملی را چشیده است. حضور فیکس که هیچ، ترابی حتی در بسیاری از مسابقاتی که گره می‌خورد هم به‌عنوان بازیکن تعویضی مورد استفاده قرار نمی‌گیرد. مثلا کدام بازی ممکن بود برای مهدی، مناسب‌تر از همین مســـابقه اخیر با لبنان باشد؟ ما حدود یک ســـاعت از حریف عقب بودیم و ترابی با قابلیت زدن ضربات ناگهانی و انجام ارسال‌های خطرناک، می‌توانست گزینه مناسبی برای حضور در میدان باشد، اما این اتفاق رخ نداد. چرا؟ چون سرمربی وینگرهایی مثل علیرضا جهانبخش و علی قلـــی‌زاده را در اختیار دارد و تازه اگر کارش گیر کند، مثل همین مســـابقه وحید امیری را یک خط جلو می‌کشد. برخی بر این باورند کـــه افت اخیر ترابی در پرســـپولیس بی‌ارتباط با نیمکت‌نشینی‌های بی‌پایان او در تیم ملی نیست، اما در عین حال چاره چندانی هم وجود ندارد. او باید با این شرایط بسوزد و بسازد.

مهدی قائدی

ستاره سابق استقلال هم شرایطی شبیه ترابی دارد. او آنقدر شایسته اســـت که نمی‌شـــود قید دعوتش به تیم ملی را زد، اما در عین حال آنقدر رقبای قدری دارد که فرصت کافی برای بازی در اختیار وی قرار نمی‌گیرد. قائدی قابلیت بازی در خط حمله و پست وینگرهای چپ و راست را دارد، اما همه جا اشغال است و این بازیکن به ناچار باید پشت خط بماند. واقعا چه‌کسی ممکن است سردار آزمون یا مهدی طارمی را بیرون بگذارد و از قائدی استفاده کند؟ در کناره‌ها هم به‌نظر می‌رسد بازیکنانی با قدرت بدنی بالاتر و خصوصیات دفاعی بهتر مدنظر دراگان اسکوچیچ هستند.

سامان قدوس

کیفیت فوتبالش کاملا آشکار و ممتاز است، اما انگار حضور او در ترکیب تیم ملی طلسم شده. یا سیستم پایه تیم ایران طوری نیست که پذیرای یک پلی‌میکر صرف مثل او باشد، یا زمانی هم که مثل بازی با لبنان این فرصت در اختیارش قرار می‌گیرد، خودش قدر نمی‌داند. نمایش قدوس در صیدا خوب نبود و کلافگی‌اش بعد از تعویض هم به کار نمی‌آید. حتما بخشی از اشکال ماجرا از زمین چمن خراب ورزشگاه بوده و شاید بخشی دیگر هم به ناهماهنگی سامان با سایر بازیکنان مربوط می‌شده، اما به هر حال هیچ‌کدام از اینها از بخت بد قدوس کم نمی‌کند.

کریم انصاری‌فرد

می‌شد به احسان حاج‌صفی هم اشاره کنیم که کاپیتان تیم ملی است، اما نه در پست دفاع چپ مورد اعتماد اسکوچیچ قرار می‌گیرد و نه در پست هافبک دفاعی قدرت نیمکت‌نشین کردن نوراللهی و عزت‌اللهی را دارد. با این حال اجازه بدهید به‌عنوان نفر آخر از کریم انصاری‌فرد یاد کنیم. بعد از حاج‌صفی، کریم از نظر تعداد بازی دومین بازیکن پرسابقه تیم فعلی است. او ۸۵بار پیراهن تیم ملی را پوشیده و با ۳۰گل زده بعد از سردار آزمون، دومین گلزن برتر همین تیم به شمار می‌آید. مهدی طارمی هنوز ۶گل تـــا رکورد انصاری‌فرد فاصلـــه دارد. با این حال این بازیکن که در جام‌جهانی اخیر هم موفق به گلزنی شد، در اثر ترافیک شدید خط حمله به‌ندرت بخت بازی پیدا می‌کند. در دیدار با لبنان و حتی در غیاب مهدی طارمی هم ســـهم انصاری‌فرد بیشتر از ۵دقیقه بازی نبود. در صیدا حتی بازیکنی مثل اللهیار صیادمنش هم در اولویت بالاتری نسبت به کریم قرار گرفت. آیا او برابر سوریه فرصت بیشتری به‌دست خواهد آورد؟

تا ابد دولتی

وقتی خود مسئولان می‌گویند برای واگذاری سرخابی‌ها عجله ندارند

همانطور که انتظار می‌رفت فرایند خصوصی‌سازی پرسپولیس و اســـتقلال در دولت قبلی به جایی نرســـید و با تغییر دولت، همه‌چیز به نقطه صفر بازگشت. داســـتان باز هم مثل همیشه بود؛ با این تفاوت که مسعود ســـلطانی‌فر با حرارت بیشتری دم از خصوصی‌ســـازی می‌زد. او بارها تاریخ‌های مختلفی را برای ورود ســـرخابی‌ها به بورس تعیین کرد، با این حال هیچ‌کدام از این وعده‌ها محقق نشد. شاید افراد خوش‌بین‌تر انتظار داشتند که لااقل دولـــت جدید از تجربیـــات قبلی‌ها اســـتفاده کند و زیرساخت‌های فراهم شده برای ورود سرخابی‌ها به بازار سرمایه مغتنم شمرده شود، اما این اتفاق هم نخواهد افتاد.

در تازه‌ترین موضع‌گیری، حســـین قربان‌زاده، رئیس سازمان خصوصی‌سازی رســـما اعلام کرده این مجموعه عجله‌ای برای واگذاری پرسپولیس و استقلال ندارد. او گفته تضمین موفقیت این دو تیم بعد از واگذاری به بخش خصوصی بســـیار مهم‌تر از نفس جدا شدن آنها از دولت اســـت، چرا که در غیراین صورت ممکن است آنها هم به سرنوشـــت خیلی از شرکت‌هایی دچار شوند که پروســـه واگذاری اشتباه داشـــته‌اند. اصل این حرف کاملا درست است، اما نکته اینجاست که پرسپولیس و استقلال حتی با عجله مسئولان قبلی هم خصوصی نشدند، چه برسد به دست‌اندرکاران فعلی که رسما می‌گویند شتاب خاصی ندارند! امروز از هر زمان دیگری روشن‌تر است که سرخابی‌ها همچنان و تا سال‌های سال دولتی خواهند ماند. غیراز پرهیزهای امنیتی، نخستین کمک به واگذاری این دو تیم، فراهم کردن بستر لازم برای درآمدزایی آنهاست؛ آنچه شاهراهش دریافت حق پخش تلویزیونی اســـت و می‌دانیم به هزار و یک دلیل در ایران میسر نیست.

نکته بازی

فیروز حداقل لطیفه می‌گفت

باشگاه تراکتور با آن سابقه درخشان در جذب بازیکن و مربی خارجی، باز هم بـــرای نیمکتش ســـراغ یک گزینه اروپایی رفته و این بار با یک‌مربی کروات به نام «زوانمیر سولدو» به توافق رسیده است. از قرار معلوم این مربی طی ۱۰ســـال گذشـــته تنها چیزی حدود ۲سال شاغل بوده و در بقیه ایام اســـتراحت می‌کرده است. حداقل روی کاغذ که سوابق ســـولدو چنگی به دل نمی‌زند، اما به‌خاطر هواداران پرشور تراکتور هم که شده دوست داریم او بهترین بخش کارنامه‌اش را در تبریز بسازد. اگر قرار باشد اتفاقی غیراز این رخ بدهد، یک ضرر بزرگ دیگر به تراکتور وارد خواهد شد. حالا ما به پرداختی ارزی و احتمال شکایت و اینها کاری نداریم، اما لااقل می‌گذاشتید فیروز کریمی بماند و در کنفرانس‌هایش لطیفه تعریف کند!

امسال نشد، سال بعد

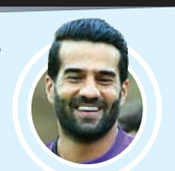

مســـعود خان شـــجاعی اخیرا در یک مصاحبه بلند شـــرکت کرده و حرف‌های جالبی زده اســـت. ازجملـــه او گفتـــه: «می‌خواهم امسال آنقدر خوب بازی کنم که به تیم ملی دعوت شوم.» شجاعی بعد از پشت‌سر گذاشتن یک فصل ناکام و نیمه‌تمام با تراکتور، در فصل جدید به نساجی مازندران پیوسته است. البته که هر آدمی در هر جایگاهی باید برای رسیدن به هدفش تلاش کند و این قابل ستایش است، اما مدت‌هاست حتی دوران بازیکنان جوان‌تر از شجاعی مثل وریا غفوری و اشکان دژاگه هم در تیم ملی تمام‌شده است. تازه صعود تیم ملی به جام‌جهانی قطعی شده و از این به بعد بیشتر جوانان باید بازی کنند. البته مسعود می‌تواند زیاد هم ناامید نباشد. حالا امسال نشد، سال دیگر در خود جام‌جهانی از او استفاده خواهد شد!

همه را می‌بریم، اما روی کاغذ!

بیژن خان ذوالفقارنســـب گفته‌اند: «تیم ملی بازی خوبی جلوی لبنان ارائه نداد. ســـطح فوتبال ما بالاتر از امثال این تیم اســـت.» فرهاد کاظمی هم گفته: «برای ما خوب نیست به‌خاطر بردن لبنان اینقدر شاد باشیم.» خداداد عزیزی هم می‌گوید: «وای به روزگار ما اگر قرار باشد جلوی لبنان و سوریه به مشکل بخوریم.» ما حرف این عزیزان را نقض نمی‌کنیم، اما کلا طوری در مورد فوتبال ایران و جایگاهش حرف می‌زنند که آدم به شک می‌افتد. آقا اگر ما اینقدر خوب و گردن‌کلفت هستیم، پس چرا یک‌بار تا به حال از گروه‌مان در جام‌جهانی بالا نرفتیم؟ چرا بیشتر از ۴۰ سال است قهرمان آسیا نشدیم و به مسابقات المپیک نرسیدیم؟ چرا ۳۰ سال است تیم‌های باشگاهی‌مان قهرمان قاره نشده‌اند. ظاهرا ما همه را راحت می‌زنیم، اما فقط روی کاغذ!

عکس خبر

عکس‌ها | سعید زارعیان

عابدزاده که فصلی فوق‌العاده را در اسپانیا پشت‌سر گذاشته، فقط منتظر یک فرصت است تا در تیم ملی هم خودی نشان دهد. با اشتباهات بیرانوند شاید خیلی زود این فرصت در اختیار او قرار بگیرد.

قائدی در تیم ملی خیلی کم از سوی اسکوچیچ به بازی گرفته می‌شود اما با وجود این رابطه خیلی خوبی با این ســـرمربی دارد و اینطور که مشخص اســـت اعتراضی به نیمکت‌نشینی ندارد.

با عملکردی که قدوس در بازی با لبنان داشت، هیچ بعید نیســـت کریم انصاری‌فرد جای او در مصاف با سوریه را بگیرد. شاید در این جلسه سرپایی اسکوچیچ همین موضوع را با یکی از کاپیتان‌هایش در میان گذاشته است.

برنامه بازی

مقدماتی جام‌جهانی - مرحله نهایی

سه‌شنبه ۲۵ آبان ۱۴۰۰
سوریه - ایران
19:30

پنجشنبه ۷ بهمن ۱۴۰۰
ایران - عراق

سه‌شنبه ۱۲ بهمن ۱۴۰۰
ایران - امارات

پنجشنبه ۴ فروردین ۱۴۰۱
کره جنوبی - ایران

سه‌شنبه ۹ فروردین ۱۴۰۱
ایران - لبنان

لیگ برتر - هفته پنجم

پنجشنبه ۲۷ آبان ۱۴۰۰
آلومینیوم - نفت مسجدسلیمان
پدیده - ذوب آهن
15:00
صنعت نفت - گل گهر
18:00

جمعه ۲۸ آبان ۱۴۰۰
پیکان - فجرشهید سپاسی
15:00
مس رفسنجان - پرسپولیس
16:00
فولاد - هوادار
17:00
سپاهان - تراکتور
استقلال - نساجی
18:00

لیگ برتر - هفته ششم

چهارشنبه ۳ آذر ۱۴۰۰
تراکتور - پدیده
نساجی - پیکان
فجرشهید سپاسی - سپاهان
هوادار - آلومینیوم
15:00
گل گهر - استقلال
16:00
ذوب آهن - فولاد
نفت مسجدسلیمان - مس رفسنجان
17:00
پرسپولیس - صنعت نفت
18:00

لیگ برتر ایران (جام خلیج فارس) - فصل بیست و یکم

رتبه	تیم	بازی‌ها	برد	مساوی	باخت	گل‌زده	گل‌خورده	تفاضل گل	امتیاز
۱	استقلال	۴	۳	۱	–	۵	۱	۴	۱۰
۲	پیکان	۴	۳	۱	–	۵	۱	۴	۱۰
۳	سپاهان	۴	۳	–	۱	۶	۱	۵	۹
۴	گل گهرسیرجان	۴	۲	۲	–	۷	۳	۴	۸
۵	آلومینیوم اراک	۴	۲	۲	–	۴	–	۴	۸
۶	پرسپولیس	۴	۲	۱	۱	۶	۴	۲	۷
۷	ذوب آهن	۴	۲	–	۲	۲	۳	-۱	۶
۸	نفت مسجدسلیمان	۴	۱	۲	۱	۱	۳	-۲	۵
۹	فجر سپاسی	۴	۱	۱	۲	۳	۳	–	۴
۱۰	نساجی مازندران	۴	۱	۱	۲	۳	۵	-۲	۴
۱۱	فولاد	۴	۱	۱	۲	۳	۷	-۴	۴
۱۲	تراکتور	۴	۱	۰	۳	۵	۷	-۲	۳
۱۳	هوادار	۴	۱	–	۳	۲	۴	-۲	۳
۱۴	صنعت نفت آبادان	۴	۱	–	۳	۲	۶	-۴	۳
۱۵	مس رفسنجان	۳	–	۱	۲	۱	۴	-۳	۱
۱۶	پدیده مشهد	۳	–	۱	۲	–	۳	-۳	۱

نبودنم در تیم ملی برای خودم هم سؤال است

علی علیپور در گفت‌وگو با همشهری ورزشی از دعوت‌نشدنش به تیم ملی می‌گوید. او اعتقاد دارد عملکردش را می‌توان با تک‌تک بازیکنان مقایسه کرد تا خیلی از مسائل روشن شود

امیرحسین اعظمی | علی علیپور بدون‌شک یکی از موفق‌ترین مهاجمان فوتبال ایران در چند سال گذشته بوده است. این بازیکن با درخشش در پرسپولیس نقش مهمی در موفقیت‌های چند سال اخیر سرخ‌پوشان داشت و در نهایت عملکرد خوبش در لیگ ایران باعث شد تا راهی فوتبال اروپا شود. هرچند ماریتیمو در فصل جاری لیگ پرتغال نتایج خوبی نگرفت، ولی علیپور عملکرد خوبی از خودش ارائه داده و امیدوار است که در ادامه فصل هم نمایش خوب خودش را ادامه دهد. مسئله مهم در مورد علیپور این است که او با وجود درخشش در چند سال اخیر، هرگز روی خوشی از سوی مربیان تیم ملی ندیده و با وجود اینکه در مقاطعی شایسته دعوت‌شدن به تیم ملی بوده، این شانس به او داده نشده است. البته علیپور امیدوار است با شکستن این طلسم به تیم ملی دعوت شود. او در گفت‌وگوی اختصاصی با همشهری ورزشی در خصوص شرایط خودش در لیگ پرتغال، عدم‌دعوت به تیم ملی و مسائل مختلف دیگر صحبت کرده است.

ورزشی ماریتیمو در این فصل عملکرد خوبی نداشته و در ۱۱بازی فقط ۷امتیاز گرفته است!

ما شرایط خوبی در تمرینات و بازی‌های پیش‌فصل داشتیم و من هم توانستم ۴گل بزنم و یک پنالتی بگیرم. بازی اول را به براگا باختیم که من هم بازی کردم و نتوانستم گل بزنم، در بازی بعدی هم فیکس بودم و نخستین گلم را زدم. در چند هفته اول نتایج قابل‌قبولی داشتیم اما تیم یکباره شرایط خوبی پیدا نکرد و پشت سر هم بازی‌ها را مساوی می‌کردیم یا می‌باختیم. در جام حذفی هم بازی کردیم و توانستم گل بزنم ولی متأسفانه در ضربات پنالتی باختیم و دوباره لیگ را ادامه دادیم که متأسفانه خوب نتیجه نگرفتیم. مدیرعامل هم در چند هفته اخیر عوض شد و ۳روز پیش هم سرمربی تیم تغییر کرد و مربی جدید آمد. ما بازیکنان خوبی داریم و باید دید ایراد کار کجاست که آن را برطرف کنیم.

ورزشی خودت امیدوار هستی این روند به شکل مثبتی تغییر کند؟

بله، قطعا امیدوارم. ماریتیمو سابقه خوبی دارد و حالا با تغییرات صورت‌گرفته، مدیرعامل باشگاه دنبال این است که شرایط بهتری را رقم بزند و در نخستین اقدام هم سرمربی را تغییر داد. امیدوارم از بازی‌های آینده نتایج خوبی را رقم بزنیم.

ورزشی عملکرد خودت را چطور ارزیابی می‌کنی؟

نسبت به فصل گذشته تا اینجای بازی‌ها، عملکرد بهتری داشته‌ام و پیشرفت کرده‌ام. من ۴گل زده‌ام و یک پاس گل داده‌ام و می‌خواهم عملکردم را بهتر کنم.

ورزشی ولی با ادامه این نتایج، قبول داری که جزو گزینه‌های اصلی سقوط خواهید بود؟

این درست است که جایگاه خوبی نداریم و باید نتایج بهتری بگیریم. پنج، شش تیم اول که خودشان را جدا کردند ولی فاصله تیم ما با تیم رده هشتم فقط ۶امتیاز است و این اختلاف زیاد نیست. ما نیاز به چند برد داریم تا روی دور برد قرار بگیریم. از وقتی که اینجا هستم ۴بار سرمربی تغییر کرده و یک‌بار هم مدیرعامل عوض شده است که فکر می‌کنم این قضیه نشان داده شرایط تیم ما خوب نبوده و هنوز در این زمینه نتوانسته‌ایم ثبات پیدا کنیم. امیدوارم در ادامه شرایط تغییر کند.

ورزشی تو همچنان به تیم ملی دعوت نمی‌شوی و این در حالی است که عده‌ای معتقدند در این سال‌ها مربیان تیم ملی باید به تو این شانس را می‌دادند تا در بین ملی‌پوشان باشی. در این خصوص چه صحبتی داری؟

خب، من در ایران نیستم و نمی‌دانم کدام رسانه‌ها حمایت کردند ولی آنهایی که از من حمایت می‌کنند، لطف دارند. به هر حال این سؤال در ذهن من هم وجود دارد که چرا در این چند سال که عملکرد خوبی داشتم، به تیم ملی دعوت نشده‌ام، حتی می‌توانند عملکردم را با تک‌تک بازیکنان هم قیاس کنند. من به تصمیم کادر فنی تیم ملی احترام می‌گذارم و تلاش می‌کنم تا بتوانم به اردوهای بعدی دعوت شوم. امید دارم تا این اتفاق رخ دهد و هدفم این است اتفاقات خوبی را در رده باشگاهی و ملی رقم بزنم و مردم ایران را خوشحال کنم.

ورزشی از اسکوچیچ بابت دعوت‌نشدن به تیم ملی ناراحت نیستی؟

نظر همه قابل احترام است. باید تلاش کنم تا در آینده این اتفاق رخ دهد و من هم بتوانم به تیم ملی کشورم کمک کنم.

ورزشی به‌نظر می‌رسد صعود تیم ملی به جام جهانی قطعی است.

بچه‌ها واقعا فوق‌العاده کار کردند و توانستیم خیلی خوب امتیاز بگیریم و زودتر از چیزی که فکر می‌کنیم، صعود به جام جهانی قطعی خواهد شد. به امید خدا در جام جهانی هم نتایج خوبی خواهیم گرفت و من معتقدم یک جام‌جهانی خوب و عالی در انتظار ماست. ما می‌توانیم از گروه‌مان در جام‌جهانی صعود کنیم و تیم‌های بزرگ در دنیا را تحت‌تأثیر قرار دهیم.

ورزشی آیا فکری در مورد بازگشت به فوتبال ایران داری؟

من به اروپا آمدم تا دنبال هدف‌ها و چالش‌های مهمی باشم. دنبال پیشرفت هستم و هدف‌های بزرگی در فوتبال اروپا دارم و می‌خواهم اتفاقات خوبی برایم رخ دهد. تمام فکرم روی این موضوع است که به هدف‌های بزرگ‌تری که در ذهن دارم، دست پیدا کنم.

فوتبال ایران

سالگرد یک فسخ ننگین

از شکسته شدن رأی ویلموتس، حماسه نسازید

طبیعتا ضرر کمتر، بهتر از ضرر بیشتر است. این را هر عقل سلیمی می‌داند و اصلا جای بحث ندارد. در پرونده تجدیدنظرخواهی فدراسیون فوتبال ایران در مورد حکم غرامت ۶ میلیون یورویی مارک ویلموتس هم همین مسئله صادق است. این روزها اخبار خوشی در مورد شکسته شدن رأی مربی بلژیکی و کاهش غرامت پرداختی به او، به ۳ یا ۲ میلیون یورو به گوش می‌رسد.

این اخبار، امیدوارکننده است، چرا که به هر حال این پول‌ها از اموال عمومی مردم ایران پرداخت می‌شود و هر چقدر حجم این ضرر کمتر باشد، بهتر است. با این حال آنچه غیرقابل هضم به‌نظر می‌رسد، حماسه‌سازی از این اتفاق احتمالی است. به وضوح عده‌ای منتظرند تا شکسته شدن رأی ویلموتس را به‌عنوان یک دستاورد و اتفاق شیرین و بزرگ در فوتبال ایران جا بزنند و به همین نام بایگانی کنند. این گروه آماده‌اند که تا سال‌ها از پیروزی ایران در این پرونده، در دادگاه عالی ورزش حرف بزنند و به این و آن پز بدهند. سؤال اساسی اما این است که آیا پرداخت ۲ یا ۳ میلیون یورو غرامت به یک مربی شیاد بلژیکی، جای جشن و سرور دارد؟

دست هر کسی که ولو یک یورو به نفع این مملکت تخفیف گرفته درد نکند، اما یادمان باشد اصل فاجعه همچنان پابرجاست. مارک ویلموتس که یکم خرداد۹۸ سرمربی تیم ملی ایران شده بود، ۲۴آبان همان سال یعنی ۲ سال پیش درست در چنین روزی قراردادش را فسخ کرد و رفت. او بعد از شکست برابر عراق این کار را کرد. ما پیش‌تر هم تحت هدایت مرد بلژیکی به بحرین باخته بودیم و این دو ناکامی عجیب، نزدیک بود منجر به حذف تاریخی تیم ملی ایران از مرحله پیش‌مقدماتی جام‌جهانی شود. ویلموتس در زمان حضورش روی نیمکت تیم ملی ایران ۲ میلیون یورو پول نقد گرفت که این مبلغ از شستا استقراض شد و جنجال‌های مربوط به آن ادامه دارد. حالا هم حتی اگر رأی بشکند، باز باید ۲ یا ۳میلیون یورو دیگر به این مربی بدهیم؛ آن هم بابت فقط و فقط ۱۷۶روز کار بی‌ثمر و تحمیل ۲ شکست تلخ و حیثیتی به تیم ملی ایران!

از همه بدتر اینکه امروز حضور مارک ویلموتس در راجا کازابلانکای مراکش، آن هم با قیمتی بسیار پایین‌تر از زمان کارش در ایران، نشان داد حتی در مورد دستمزد این مربی هم بر سر فوتبال ما کلاه رفته است. یادتان باشد کار باشگاهی به‌مراتب برای یک مربی سنگین‌تر از کار ملی است، اما ویلموتس در کازابلانکا خیلی کمتر از ایران پول می‌گیرد. با این اوصاف، آنچه در این قرارداد اتفاق افتاده تا ابد یک تراژدی بزرگ باقی خواهد ماند، هرچند که می‌توانیم بابت کاسته شدن بخشی از ابعادش در دادگاه عالی ورزش خشنود باشیم.

ایتالیا با سکه حذف می‌شود؟

مقدماتی جام‌جهانی در اروپا به روزهای جذابش رسیده تا جایی که بعید نیست قهرمان قاره با سکه صدرنشینی را از دست بدهد و راهی پلی‌آف شود

با صعود فرانسه و بلژیک به جام جهانی ۲۰۲۲، تعداد تیم‌های راه یافته به قطر به عدد ۶افزایش یافت؛ قطر (میزبان)، آلمان، دانمارک، برزیل، فرانسه و بلژیک. این بدون احتساب بازی‌های انجام شده دیشب است. شنبه شب هلند در بازی با مونته‌نگرو به مشکل خورد و سرنوشت صعودش به خطر افتاد. لاله‌ها با ۲گل ممفیس از حریف پیش بودند اما در نهایت تن به تساوی ۲-۲ دادند. فرانسه ۸ بر صفر قزاقستان را برد و برای دفاع از عنوان قهرمانی‌اش سهمیه جام جهانی گرفت. بلژیک هم ۳ بر یک استونی را شکست داد و طبق روال دوره‌های اخیر به جام جهانی رفت.

فرمول صعود

تیم‌های اروپایی به ۱۰گروه ۵ یا ۶تیمی تقسیم شده‌اند؛ گروه A یک تیم کمتر دارد و جای خالی با حضور قطر که میزبان جام جهانی است پر شده، هرچند که نتایج بازی‌های قطر در این گروه مورد ارزیابی قرار نمی‌گیرد. اسپانیا، ایتالیا، فرانسه و بلژیک هم که به نیمه‌نهایی لیگ ملت‌ها راه یافته بودند، گروه‌های ۵تیمی را برداشتند. براساس قوانین، ۱۰تیم اول هر گروه سهمیه مستقیم می‌گیرند، ۱۰تیم دوم به‌علاوه ۲تیمی که در لیگ ملت‌ها با بهترین امتیاز صدرنشین گروه‌های خود بودند، به پلی‌آف راه می‌یابند و به ۳گروه ۴تیمی تقسیم می‌شوند. در این مرحله ۳تیم جواز صعود را به دست می‌آورند تا تعداد تیم‌های اروپایی حاضر در قطر به عدد ۱۵ برسد.

E — صعود، صعود، صعود

بلژیک طبق معمول دهه‌های اخیر راحت صعود کرد. شیاطین سرخ موفق شدند استونی را ۳ بر یک ببرند. ولز هم در حضور یک نیمه‌ای گرت بیل که فیفادی به فیفادی مصدومیتش خوب می‌شود و دوباره به تنظیمات کارخانه برمی‌گردد، توانست ۵ بر یک ولز را شکست دهد. حضور ولز که با ۳امتیاز اختلاف در رده دوم است و چک رده سومی در پلی‌آف قطعی شده و ۲ تیم در روز پایانی تنها برای کسب رتبه دومی با هم مبارزه می‌کنند. دلیل صعود چک این است که این تیم در کنار اتریش و ولز جزو تیم‌هایی هستند که بهترین امتیازها را در لیگ ملت‌های اروپا کسب کرده‌اند و هر کدام در صورت سوم شدن از طریق سهمیه لیگ ملت‌ها راهی پلی‌آف می‌شوند. بیل هم با حضور در این مسابقه به باشگاه صدتایی‌ها پیوست. حالا او پس از کریس گانتر(۱۰۶)، به دومین بازیکن تاریخ اژدهایان تبدل شده که شمار بازی‌های ملی خود را ۳رقمی می‌کنند. نخستین بازی ملی بیل به ۲۷ مه ۲۰۰۶ (دیدار دوستانه مقابل ترینیدادوتوباگو) برمی‌گردد؛ ۱۰۰بازی، ۳۶گل‌زده (بهترین گلزن تاریخ تیم ملی)، ۲۰پاس گل، جوان‌ترین گلزن تاریخ تیم ملی (۱۷ سال و ۸۳ روز سن و گلزنی در دیدار مقابل اسلواکی)، اولین گلزن و آقای گل تاریخ ولز در رقابت‌های یورو (۳گل) کارنامه این ستاره را پر کرده‌اند.

H — فینال

روسیه تا قبل از بازی دیشب با ۲۲امتیاز اول و کرواسی با ۲۰امتیاز دوم بود. این دو تیم شب گذشته در دیداری که حکم فینال داشت رودرروی هم قرار گرفتند و این کرواسی بود که با نتیجه یک بر صفر برنده شد. با این نتیجه کرواسی به جام‌جهانی رفت و روسیه راهی پلی‌آف شد.

زوج کهکشانی

درخشش بنزما و امباپه در تیم ملی فرانسه ادامه دارد

هر جور حساب کنید، زوج امباپه و بنزما دیر یا زود در کنار هم در رئال مادرید بازی خواهند کرد. این دو در کنار هم در پیروزی ۸بر صفر مقابل قزاقستان ۶گل زدند. سهم امباپه ۴گل بود و او توانست پس از ۶۳سال تیم ملی فرانسه را در یک بازی رسمی صاحب یک گلزن چهارگله کند. آخرین بار سال ۱۹۵۸ ژوست فونتن برابر آلمان غربی پوکر کرده بود. همچنین دومنیک روشتو در سال ۱۹۸۵ آخرین بازیکن فرانسوی بود که در یک بازی رسمی هت‌تریک کرده بود. در ۳بازی آخر خروس‌ها، زوج کریم و کیلیان همزمان موفق به گلزنی شده‌اند. در برد ۳ بر ۲ مقابل بلژیک در نیمه‌نهایی لیگ ملت‌ها، امباپه از روی نقطه پنالتی گل زد و بنزما هم از روی پاس کیلیان موفق به گلزنی شد. در فینال همان رقابت‌ها برابر اسپانیا باز هم همین سناریو تکرار شد و امباپه در پیروزی ۲بر یک با پنالتی گل زد و بنزما با پاس گل امباپه. در بازی با قزاقستان هم بنزما ۲گل زد که یکی از آنها از روی پاس کیلیان بود و ۴گل هم خود امباپه به ثمر رساند. مهاجم رئال درباره همتایش در پاری‌سن‌ژرمن گفت: «من و امباپه کنار هم خیلی خوب هستیم. در بازی‌های قبلی هم گفتم که ما مکمل یکدیگریم، کنار هم لذت می‌بریم، تأثیرگذاریم و به تیم کمک می‌کنیم.»

تیم ملی فرانسه در ۳بازی اخیر، ۱۳گل به ثمر رسانده که ۱۰تای آن سهم کریم و کیلیان بوده (۶گل امباپه، ۴گل بنزما). کریم که پس از ۵سال‌ونیم به تیم ملی برگشته، از زمان این بازگشت تاریخی ۱۰بار پیراهن خروس‌ها را بر تن کرده و توانسته ۸گل و یک‌پاس‌گل به آمارش در بازی‌های ملی اضافه کند. او با ۲گلی که به قزاقستان زد به پنجمین گلزن برتر تاریخ تیم ملی فرانسه تبدیل شد؛ تیری آنری (۵۱گل)، اولیویه ژیرو (۴۶گل)، میشل پلاتینی (۴۱گل)، گریزمان (۴۱گل)، بنزما (۳۵گل)، ترزگه (۳۴گل) و زیدان (۳۱گل)، گلزنان برتر تیم ملی فرانسه هستند. او اگر ۵سال‌ونیم از تیم ملی دور و محروم نبود، می‌توانست با اختلاف از آنری جلو بزند. به این نکته هم باید اشاره داشت که بنزما تعداد گل‌هایش در فصل ۲۰۲۲-۲۰۲۱ را به ۲۷تا رساند.

D — پرواز خروس‌ها

فرانسه با پوکر امباپه و دبل کریم بنزما قزاقستان را ۸ بر صفر برد و به جام جهانی رفت. تیم دوم گروه D از میان فنلاند و اوکراین تعیین می‌شود. فنلاند که با ۲ امتیاز اختلاف نسبت به اوکراین در رده دوم قرار دارد، هفته آخر با قهرمان جهان یعنی فرانسه روبه‌رو می‌شود و همین شانس اوکراین را برای صعود بالا می‌برد.

G — نگرانی برای هلندی‌ها

هلند در بازی با مونته‌نگرو می‌توانست صعودش را مسجل کند اما کارش گره خورد. حالا در هفته آخر که سه‌شنبه برگزار می‌شود، هلند ۲۰امتیازی که صدرنشین است با نروژ بازی می‌کند، تیمی که هنوز شانس سرگروهی را دارد و با ۱۸امتیاز در کنار ترکیه در رده دوم قرار گرفته. ترکیه با سرمربی جدیدش، اشتفان کونتز که جانشین شنول گونش شده، توانست جبل‌الطارق را ۶تایی کند و شانس صعودش را زنده نگه دارد. ترک‌ها در بازی آخر با مونته‌نگرو بازی می‌کنند که بازی سختی است.

F — شاهکار

دانمارک رکورد صددرصد پیروزی را در گروه F به ثبت رسانده و با ۹بر ۱ از ۹بازی مقتدرانه صعودش را قطعی کرده. رتبه دومی اسکاتلند هم قطعی است.

J — مقتدر

آلمان با هانسی فلیک مقتدرانه صعود کرده و در شبی که یواخیم لوو هم در ورزشگاه حاضر بود به لیختن‌اشتاین ۹گل زد. آلمان‌ها دیشب هم دیداری تشریفاتی با ارمنستان داشتند. تیم دوم این گروه در بازی‌های دیشب بین مقدونیه- ایسلند و لیختن‌اشتاین- رومانی مشخص شد. تا پیش از این بازی‌ها مقدونیه‌شمالی ۱۵امتیازی، رومانی ۱۴امتیازی و ارمنستان ۱۲امتیازی بودند.

C — گره ایتالیایی و سوئیسی

ایتالیا به عنوان قهرمان یورو و تیم چهارم لیگ ملت‌ها، رفت و برگشت با سوئیس یک-یک مساوی کرد. جورجینیو برای سومین‌بار پیاپی پنالتی‌اش را در تیم ملی خراب کرد که ۲تای آنها مقابل زومر، دروازه‌بان همین تیم بوده است. هافبک چلسی به همین دلیل از لیست پنالتی‌زنان این تیم حذف شد. این تساوی‌ها باعث شد ۲ تیم ایتالیا و سوئیس در همه چیز مساوی شوند جز تفاضل گل. ایتالیا که ۲گل، تفاضل بهتری نسبت به سوئیس دارد، امشب در زمین ایرلند شمالی به میدان می‌رود و سوئیس میزبان بلغارستان است. اگر سوئیس با اختلاف ۲گل بیشتر نسبت به پیروزی احتمالی ایتالیا در ایرلند شمالی حریف خود را ببرد، ۲تیم در همه چیز با هم برابر می‌شوند. ایتالیا ۱۳گل زده و ۲ گل خورده دارد و سوئیس ۱۱گل زده و ۲گل خورده و هر دو تیم ۸برد و ۳تساوی. از آن‌جایی که در بازی رودرروی ۲ تیم هم نتایج مشابهی رقم خورده، در صورت برابر شدن تفاضل گل ایتالیا و سوئیس در پایان بازی امشب، تعداد کارت‌های دریافتی آنها تیم صعودکننده را مشخص خواهد کرد و هر تیمی که کارت‌های کمتری گرفته باشد اول می‌شود. ایتالیا در این زمینه امتیاز منفی ۱۰ دارد و سوئیس منفی ۱۱ و اگر در این زمینه هم با هم برابر شوند، آنگاه پرتاب سکه تعیین‌کننده تیم اول خواهد بود. فرض کنیم ایتالیا یک بر صفر بر ایرلند شمالی پیروز شود و سوئیس ۳ بر صفر بلغارستان را ببرد و ایتالیایی‌ها در این شب یک کارت زرد از سوئیس بیشتر بگیرند، در این‌صورت صعودکننده با سکه مشخص می‌شود که اتفاق خاصی خواهد بود!

I — پلی‌آف با لوا

انگلیس تقریبا صعود کرده و یک دیدار آسان در ورزشگاه خانگی مقابل سن‌مارینو دارد که یک‌امتیاز هم از این بازی می‌تواند سه‌شیرها را به جام جهانی بفرستد. لهستان هم با برد ۴ بر یک در زمین آندورا دوم شد و به پلی‌آف رفت. لواندوفسکی ۲گل و یک‌پاس‌گل دیگر هم در این بازی داشت و تعداد گل‌هایش در سال ۲۰۲۱ را به ۶۲گل رساند. او حالا در ۹بازی باقی‌مانده تا پایان سال میلادی یک‌گل دیگر تا رکورد ۶۳گل رونالدو در سال ۲۰۱۲ فاصله دارد و ۷گل فاصله تا ۶۹گلی که کریستیانو در سال ۲۰۱۴ زد. البته برای رسیدن به رکورد دیوانه‌کننده مسی در سال ۲۰۱۲ که ۹۱گل در یک سال میلادی توسط او به ثمر رسید، لواندوفسکی باید در هر بازی تا پایان سال هت‌تریک کند!

جـــام در امان ماند

ضعف‌های شهرداری سیرجان در بازی سوم جام باشگاه‌های زنان آسیا مقابل اردن نمایان شد تا قهرمانی از دست برود

با ۲ پیروزی در ۲بازی اول به‌نظر می‌رسید شهرداری سیرجان قهرمان جام باشگاه‌های زنان آسیا باشد اما آنها شنبه‌شب به امان اردن باختند و در بین ۴تیم دوم شدند. جام باشگاه‌های آسیا برای دومین سال و به‌صورت آزمایشی به میزبانی اردن برگزار شد. در این دوره شرق آسیایی‌ها غایب بودند و قهرمان منطقه غرب، قهرمان آسیا معرفی می‌شد. برای شهرداری سیرجان که سال پیش برای دومین بار قهرمان لیگ برتر فوتبال ایران شد، قهرمانی در این جام مهم بود. با حضور بنیادکار ازبکستان، گوکولام هند و امان اردن، به‌نظر نمی‌رسید سیرجانی‌ها بتوانند به جام برسند اما بعد از اینکه در بازی اول آنها ازبک‌ها را شکست دادند، رسیدن به جام باورپذیرتر شد. در تاریخ فوتبال ایران و ازبکستان، هیچ تیمی از ایران نتوانسته بود ازبک‌ها را شکست بدهد و به همین دلیل پیروزی ۲ بر یک سیرجانی‌ها اتفاق مهمی بود. هرچند در همان بازی هم عملکرد بازیکنان مریم جهان‌نجاتی چندان چشمگیر نبود و به‌غیر از نتیجه، سیرجانی‌ها برتری دیگری نسبت به حریف نداشتند. اما سرمربی تیم از دخترانش تعریف کرد و گفت که تیمش با سبک جدیدی بازی کرده و اگر هم ضعفی بوده به‌خاطر نداشتن بازی‌های تدارکاتی است. سیرجان بازی دوم را هم از گوکولام برد. در آن بازی هم هندی‌ها سطح فنی بالاتری داشتند. بازی روان و هماهنگ آنها مقابل بازیکنان سیرجان که در پاسکاری ساده هم ناتوان نشان می‌دادند، چشم‌نواز بود. شاید بدشانسی هندی‌ها بود که دروازه‌بان تیم‌شان روی زهرا علیزاده، مهاجم سیرجان خطا کرد. ۱۰ نفره شدن گوکولام، سیرجان را به پیروزی دوم رساند.

اما شنبه‌شب ضعف‌های تیم جهان‌نجاتی بیش از پیش نمایان شد. نبود علیزاده از یک طرف و بازی حرفه‌ای تیم امان و آنالیزی که آنها از تیم سیرجان کرده بودند، جام را از نماینده ایران گرفت. بازیکنان سیرجان در این بازی ضعیف‌تر از ۲بازی قبل بودند و ترس از شکست کیفیت بازی آنها را پایین‌تر هم آورده بود. سیرجان ۲ بر یک از امان شکست خورد. امان دقیقه۴۵ از روی نقطه پنالتی و با ضربه مایسا جباره به گل اول رسید. دقیقه۸۲ هم شهناز جبرین یک‌بار دیگر دروازه سیرجان را باز کرد. افسانه چترنور در دقایق اضافه بازی با ضربه پنالتی سیرجان را به گل رساند اما دیگر زمانی برای رسیدن به گل بیشتر نمانده بود. با این نتیجه امان به قهرمانی رسید و شهرداری سیرجان در رده دوم قرار گرفت.

خالد نمر، سرمربی اردن بعد از قهرمانی تیمش از سطح بالای این بازی‌ها گفت. از نظر او همین که ۴ تیم حاضر در مسابقات حداقل یک شکست داشته‌اند، نشان می‌دهد که کیفیت مسابقات پایین نبوده است. شاید هدف او از گفتن این جملات بالا بردن ارزش جامی است که تیمش گرفته است. اما سؤال مهم اینجاست که در حضور شرق آسیایی‌ها، امان یا هر تیم دیگری از غرب آسیا می‌توانست به قهرمانی برسد؟ بعید به‌نظر می‌رسد. نمر صبور بودن بازیکنانش در بازی با سیرجان را دلیل پیروزی تیمش و قهرمانی در این جام دانست. جهان‌نجاتی هم دلیل باخت را به روز بد تیمش ربط داد: «دختران ایران قهرمان این مسابقات بودند. میانگین سنی بازیکنانم ۲۰ سال است. گاهی اوقات همه‌چیز بر وفق مراد پیش نمی‌رود و فینال این رقابت‌ها روز ما نبود.»

دختران سیرجان جام را در اردن جا گذاشتند و راهی ایران شدند. شاید تا سال‌ها حسرت این جام به دل آنها بماند. اما این دختران آرزوهای بزرگ‌تری دارند؛ رسیدن به پیراهن تیم ملی. تعدادی از بازیکنان سیرجان از بهترین‌های ایران هستند و قرار است دی‌ماه در جام ملت‌های آسیا بازی کنند. مسابقاتی که دختران اردن در آرزویش ماندند.

گل‌زن

الهام محمودی
روزنامه‌نگار

انتقام به سبک اردن

شنبه‌شب در آخرین دیدار از جام باشگاه‌های زنان آسیا، شهرداری سیرجان به مصاف امان اردن که میزبان رقابت‌ها بود رفت و شکست خورد. در این بازی دیوید نازیسمنتوی پرتغالی، سرمربی تیم ملی اردن در کنار تیم امان بود و به کادر فنی این تیم مشاوره می‌داد. اردنی‌ها همه تلاش‌شان را کردند تا از ایرانی‌ها انتقام بگیرند. تیم ملی اردن شهریور در مرحله مقدماتی جام ملت‌های زنان آسیا در ضربات پنالتی از ایران شکست خورد و با این که میزبان بود، نتوانست به جام ملت‌ها برسد. جام باشگاه‌ها بهترین فرصت بود تا آنها انتقام بگیرند و چه بهتر از راهنمایی‌های یک مربی زخم‌خورده.

اثرات فیلم هندی

در دیدار شهرداری سیرجان و گوکولام هند که در جام باشگاه‌های آسیا برگزار شد، دروازه‌بان تیم هندی با چنان شدتی با دستش به صورت زهرا علیزاده زد که بازیکن تیم ایران راهی بیمارستان شد و حتی ضریب هوشی‌اش تا چند ساعت پایین بود. البته طی تحقیقاتی مشخص شد دروازه‌بان تیم گوکولام هند فیلم‌های ساخت وطنی را خیلی دوست دارد و حتی از حرکات نمایشی آن الگوبرداری می‌کند. خوشبختانه بعد از چند ساعت زهرا علیزاده حالش رو به بهبودی رفت و روز بعد از بیمارستان مرخص شد. دروازه‌بان تیم هند هم با یک دسته گل به عیادتش رفت و از او دلجویی کرد.

هند با برزیل ما با کیش

تیم ملی زنان ایران در جام ملت‌های آسیا که انتخابی جام جهانی است با تیم‌های هند، چین و چین تایپه هم گروه است. ۲ تیم اول و تیم سومی که در بین گروه‌ها بهترین نتایج را کسب کند، به دور یک‌هشتم راه پیدا می‌کند. هند میزبان رقابت‌هاست و بازیکنان تیم ملی ایران وقتی شنیدند با این تیم هم گروه هستند، خوشحال شدند. اما این روزها در حالی که فقط ۲ماه به این مسابقات مانده، هند با برزیل بازی دوستانه دارد و تیم زنان ما نیز در کیش با منتخب فوتبالیست‌های این جزیره بازی می‌کند. با این بازی‌های دوستانه انتظار داریم به جام‌جهانی هم صعود کنیم؟

اقدام غیراخلاقی اردنی‌ها علیه فوتبال زنان ایران

فدراسیون فوتبال ایران در حمایت از تیم ملی زنان از فدراسیون فوتبال اردن شکایت می‌کند؟ تیم ملی فوتبال زنان اردن شهریور با شکست مقابل ایران شانس حضور در جام ملت‌های آسیا را از دست دادند. آنها که میزبان مسابقات مقدماتی آسیا بودند و نتوانستند از این امتیاز استفاده کنند، در تلاش هستند از راه دیگری به این جام صعود کنند. آنها در اقدامی غیراخلاقی صلاحیت جنسی بازیکنان ایران را زیر سؤال برده‌اند.

فدراسیون فوتبال اردن چندی پیش در نامه‌ای به کنفدراسیون فوتبال آسیا مدعی شد که نسبت به صلاحیت جنسیتی چند بازیکن ایران تردید دارد. آنها از AFC خواسته بودند هیأتی از پزشکان مستقل سلامت جنسی بازیکنان ایران را تأیید کنند. این ادعای اردنی‌ها به اطلاع فدراسیون ایران رسید و فدراسیون با ارائه مدارک پزشکی از بازیکنان حمایت کرد. با این حال علی بن آل حسین، رئیس فدراسیون فوتبال اردن به تازگی در توییتی این نامه محرمانه را منتشر کرده، اقدامی که از نظر ایران توهین‌آمیز و حتی غیرقانونی است. دیروز زهره هراتیان، رئیس ایفمارک به مهر گفت: «موضوعی که تمایل دارم حقوقدان‌های ورزشی در آن ورود کنند، این است که آیا چنین درخواست‌هایی که فقط به آن شک دارید، نباید به‌صورت محرمانه انجام شود؟ چطور چنین نامه‌هایی سر از فضای مجازی درمی‌آورد؟ آیا زمان آن فرانرسیده است که کمیته اخلاق کنفدراسیون فوتبال آسیا ورود کند و از فدراسیون فوتبال اردن بخواهد که چرا چنین نامه‌ای را در فضای مجازی منتشر کرده است؟»

به گفته هراتیان تست تعیین جنسیت به‌صورت روتین در کنفدراسیون فوتبال آسیا انجام می‌شود و تیم‌ها قبل از اعزام به مسابقات تست می‌دهند و همه مستندات تیم ملی فوتبال زنان که تأییدیه AFC دارد، در ایفمارک موجود است. مریم ایراندوست، سرمربی تیم ملی ایران هم گفته است بابت این موضوع نگران نیست چرا که کادر پزشکی آزمایش‌های لازم را قبل اعزام از تک‌تک ملی‌پوشان گرفته بود. با وجود حمایت هراتیان از تیم ملی زنان اما دیروز فدراسیون فوتبال موضع رسمی در قبال این اقدام اردنی‌ها نداشت. اینکه آیا آنها اقدام قانونی انجام می‌دهند یا موضع‌گیری‌شان به همین تهدید هراتیان ختم می‌شود؟

جدول اعداد | ۴۰۷۱

اعداد ۱ تا ۹ را طوری در خانه‌های سفید قرار دهید که هر رقم در سطرها، ستون‌ها و مربع‌های کوچک ۳ در ۳ یک‌بار دیده شود. پاسخ‌ها در ادامه آمده است.

ساده

			۱	۹	۶			
		۶		۷		۸		
	۷	۱	۵		۸	۹	۳	
	۱						۸	
		۲				۵		
	۹						۶	
	۸	۴	۲		۵	۳	۱	
		۵		۱		۲		
			۳	۴	۷			

سخت

		۳				۸	۴	
			۲					۹
۷			۸			۱		
		۲	۷					
	۸			۴			۱	
					۲	۶		
		۵			۶			۳
۴					۸			
	۹	۷				۲		

متوسط

۸	۵				۲			۷
		۴		۸			۶	
	۳				۱			
	۹	۳			۴			
۶								۸
			۵			۶	۷	
			۹				۴	
	۱			۷		۵		
۴			۲				۹	۶

متوسط

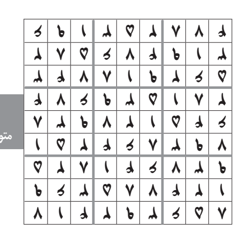

ساده

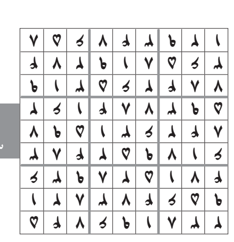

سخت

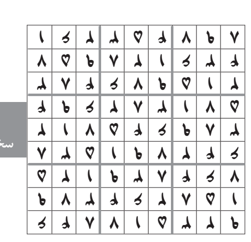

جدول ۸۳۶۲

افقی:
۱- واحد صوتی در زبان- جداکردن چیزی از یک حکم کلی- پایتخت مراکش
۲- مذهب بومی ژاپن- هنری که به تعامل با محیط زیست می‌پردازد
۳- وادی خاموشان است- اندیشمند
۴- غیرقابل دیدن- مطلب، مقوله- سرخاب
۵- تکنیک- بنیانگذار- کناره- نت چهارم
۶- بهره وام- شجاع- نخستین سبک ادبی اروپا
۷- آبله سوختگی- سرمایه اندک
۸- زیباکردن چهره- دستی- شهرت‌طلب
۹- ناسپاس- آبی تیره
۱۰- برادر افراسیاب در شاهنامه- قوم حضرت موسی(ع)- خطاب غیرمودبانه
۱۱- ضمیر انگلیسی- غروب کردن- بسیار بخشنده- دشمن سرسخت
۱۲- زراعت کردن- درازگوش- فتوا خواستن
۱۳- بیماری کم‌خونی- از باشگاه‌های فوتبال ایتالیا
۱۴- ضدعفونی‌شده و عاری از میکروب- شاعر دربار سلطان سنجر
۱۵- ظرف جوشاندن آب- ماهر در دعوا- نوعی پارچه کلفت

عمودی:
۱- فیلمی ضدوستن و معمایی به کارگردانی کوئنتین تارانتینو- صدمه
۲- اصفهان قدیم- محل ذخیره کالا- با صداقت
۳- شیره برخی درختان- ارفاق- نوعی میمون
۴- آماسیدگی- علم طلسمات- بخشی از دستگاه گوارش
۵- ورم غده بناگوش- رونق و پیشرفت
۶- سامانه- فرودآمدن- قدم یکپا
۷- گسترده‌ترین فلات جهان- شعر گفتن- غیرمذهبی
۸- پاداش عمل خوب- بندری در استرالیا- غلاف بعضی گیاهان
۹- مرطوب- سر و صدا- از شهدای نامی کربلا
۱۰- غذای رقیق- واکسن ایرانی کرونا- شیرینی سوغات قم
۱۱- ماده سمی ضدبید- قصه
۱۲- از شیوه‌های موسیقی غربی- در حال نالیدن- مخلوطی از شن و ماسه و سیمان و آب
۱۳- برای بازشدن مجاری تنفسی استنشاق می‌کنند- جیره مقرر- جادو
۱۴- تحلیل‌رفتن یک سلول- عظمت- گریز حیوان
۱۵- پیمودن- نقاش فرانسوی و خالق تابلوی تاج‌گذاری ناپلئون

۱۵	۱۴	۱۳	۱۲	۱۱	۱۰	۹	۸	۷	۶	۵	۴	۳	۲	۱	✻
				■							■				۱
									■						۲
■					■								■		۳
			■					■							۴
		■					■					■			۵
						■									۶
	■									■					۷
					■				■						۸
				■									■		۹
			■					■							۱۰
		■					■					■			۱۱
						■					■				۱۲
	■								■					■	۱۳
					■										۱۴
			■							■					۱۵

حل جدول شماره ۸۳۶۱

۱۵	۱۴	۱۳	۱۲	۱۱	۱۰	۹	۸	۷	۶	۵	۴	۳	۲	۱	✻
ا	س	ا	■	د	ا	پ	ر	ذ	ا	■	ر	ا	ق	و	۱
س	ی	ت	ن	ا	ل	ت	ا	■	ن	ا	ج	ی	ل	د	۲
ب	ا	ش	خ	■	ق	و	ش	م	■	ش	ز	ر	م	ا	۳
■	ه	ک	و	ل	ب	■	ی	ج	ر	ک	■	م	ز	ع	۴
س	ب	■	د	ی	س	ا	■	ر	و	ا	ن	ا	ن	■	۵
ر	ا	ج	ی	ب	■	م	ک	ی	د	ن	ه	■	ی	ا	۶
ا	ز	ع	■	ی	ر	و	ن	■	ه	ی	ا	م	■	ن	۷
س	ی	ل	س	■	ا	ر	ا	خ	ب	■	ر	ا	غ	ت	۸
ر	■	ی	ن	ا	ف	■	ر	و	ر	ش	■	د	ر	ق	۹
ی	ب	■	ت	ف	ا	ی	ه	ر	■	ت	ا	ی	ب	ا	۱۰
■	د	ا	ی	ل	ی	ا	■	ه	ر	ا	ی	■	غ	م	۱۱
ی	ه	ب	■	ا	ل	و	م	■	ا	ب	ا	ح	م	■	۱۲
س	ک	ن	ا	ک	■	ر	ی	ص	ح	■	د	ا	ز	ا	۱۳
ن	ا	م	ه	ی	م	■	ن	و	ت	ن	ی	م	د	ب	۱۴
ا	ر	ا	ک	■	و	ر	ا	ت	ی	ک	■	ی	ه	ن	۱۵

راهنمای همشهری
تمام آنچه به دنبال آن هستید فقط با یک کلیک در
rahnama.com
استخدام
خودرو
خدمات
لوازم خانگی
املاک
گردشگری
کسب و کار
لوازم الکترونیک

آگهی مزایده زمین محصور با قابلیت انبوه‌سازی
موقعیت ملک: زمینی است دو بر و محصور واقع در اوّل خیابان رجایی ابتدای خیابان هلال احمر نبش خیابان جهانیان پلاک ۴ به مساحت ۵۱۴۰ مترمربع به ابعاد۹۰×۵۷ متر دارای ۴۴۰ مترمربع در طرح تعریض گذر- ملک دارای دو سوله ۱۵۰۰ متر مربعی ارتفاع ۹ متر جمعاً ۳۰۰۰ مترمربع و انشعاب برق سه‌فاز، گاز، آب و چاه آب می‌باشد، ملک در طرح جامع قدیم دارای کاربری صنعتی و کارخانجات بوده و در طرح تفضیلی جدید شهر تهران در پهنه R131 مسکونی با تراکم ۳۶۰ درصد می‌باشد، قیمت پایه کارشناسی شده مزایده ۹۰ میلیارد تومان می‌باشد که برنده مزایده فی‌المجلس ۱۰ درصد مبلغ مزایده را به دادگاه تودیع و الباقی طی مدت یکماه به دادگاه پرداخت می‌گردد، تاریخ مزایده در روز چهارشنبه ۱۴۰۰/۹/۳ ساعت ۱۲ ظهر در محل اجرای احکام مجتمع قضایی بعثت اتاق مزایده برگزار می‌گردد. جهت اطلاعات بیشتر با شماره ۰۹۱۲۷۳۷۲۰۴۶ تماس حاصل فرمایید.

با مردم

شماره تلفن ارتباطی با خوانندگان ۰۲۱۲۳۰۲۳۳۳۷
ارسال پیام کوتاه خوانندگان ۰۲۱۲۳۰۲۳۹۱۶
تلگرام با مردم @bamardom_hamshahri

اتوبوس‌های ونک - رسالت از خط ویژه تردد کنند

برای کوتاه‌شدن مسیر ونک به رسالت و در حمایت از شهروندانی که از وسایل حمل‌ونقل عمومی استفاده می‌کنند، مسئولان اجازه دهند اتوبوس‌های مسیر ونک به رسالت از خط ویژه اتوبوس‌های بی‌آرتی که در بخشی از مسیر آنهاست استفاده کنند. در این صورت بخشی از مشکل کندی حرکت اتوبوس‌ها در ترافیک، کاهش می‌یابد و شهروندان نیز رغبت بیشتری به استفاده از اتوبوس‌ها پیدا می‌کنند.

کیانوش از فرجام

برادر معلول و زمینگیرم هیچ حمایتی نمی‌شود

برادر من یک معلول است که سال‌هاست زمینگیر شده و قادر به انجام هیچ کاری نیست. متأسفانه هیچ منبع درآمدی هم ندارد و تحت پوشش هیچ سازمان و نهادی هم نیست. از مسئولان ذی‌ربط تقاضا دارم به منزل ایشان سربزنند و به دادشان برسند.

لیلا مشهدخوانی

مسیر کندرو در بزرگراه زین‌الدین نیازمند تقاطع است

مسیر کندرو شرق به غرب بزرگراه زین‌الدین بعد از خیابان هنگام، به‌دلیل نبود تقاطع، ترافیک سنگینی دارد. از مسئولان شهری و راهداری درخواست داریم این مسیر را بازبینی کنند.

سلطانی از تهران

پزشکان داروهایی را نسخه کنند که موجود باشد

برای پدرم آمپول دیفرلین با دوز ۱۱,۲۵ نوشته‌اند که در هیچ داروخانه‌ای موجود نیست. بعد از بارها تماس ناموفق با شماره‌های وزارت بهداشت، حضوری به سازمان غذا و دارو رفتم. آنجا به من گفتند نگرد چون نیست. سؤال این است وقتی دارویی تولید یا وارد نمی‌شود چرا پزشکان آن را در نسخه می‌نویسند. در مراجعاتم به داروخانه‌های مختلف متوجه شدم، پزشکان دیگری نیز این دارو را تجویز کرده‌اند.

سلیمی از یزد

روغن‌زیتون تقلبی در فروشگاه زنجیره‌ای

چند روز قبل روغن‌زیتون از یک فروشگاه خریداری کردم اما طعم این محصول مزه روغن کرچک می‌دهد. با شناختی که بنده از مزه روغن‌ها دارم از مسئولان تقاضا دارم اصالت کالا را پیگیری کنند و اجازه ندهند سر مردم کلاه برود.

سلطانیه از تهران

شلوغی‌های مترو واقعا آزاردهنده است

در شرایطی که هنوز مسئولان عنوان می‌کنند وضعیت شکننده است، جمعیت مسافران مترو آن‌قدر زیاد است که برخی قطارها در بعضی ایستگاه‌ها توقف نمی‌کنند. آیا مسئولان نباید برای این وضع بلبشوی جمعیت در مترو تمهیدی داشته باشند.

مروتی از تهران

ایستگاه اتوبوس ۴۱۰۱ چهارراه تهرانپارس نابسامان است

ایستگاه اتوبوس ۴۱۰۱ واقع در چهارراه تهرانپارس، هیچ شباهتی به ایستگاه اتوبوس ندارد! سواری‌ها به‌طور مرتب در این ایستگاه پارک و تردد می‌کنند و مسافران حتی امکان نشستن روی نیمکت‌های ایستگاه را ندارند.

طالب‌زاده از تهرانپارس

کارشناسان مطلع به برنامه‌های صداوسیما نمی‌آورند

نیم قرن است در کار کاغذ هستم و اطلاعات کافی و دقیق از بازار کاغذ دارم. چندی قبل برنامه‌ای از صداوسیما دیدم که بسیار غیرکارشناسی بود و در آن برنامه به‌گونه‌ای عنوان شد که گویا ما در تولید کاغذ خودکفاییم. آن کارشناسان برای ما یک کیلو کاغذ پیدا کنند، ما قول می‌دهیم بعد از آن فقط از کاغذ ایرانی استفاده کنیم! چرا از افراد غیرکارشناس در رسانه‌های ملی استفاده می‌کنند که اعصاب و روان و اقتصاد بازار را برهم می‌زنند؟

کاغذکار از تهران

پاسخ مسئولان

سطل‌های خیابان موسیوند شست‌وشو و نظافت شدند

روابط‌عمومی منطقه یک شهرداری تهران پیرو چاپ پیام مردمی با عنوان «سطل زباله‌های خیابان موسیوند نیاز به نظافت دارد» در ستون با مردم روز ۱۲ آبان‌ماه پاسخ داده است: ضمن تشکر از شهروند گرامی به آگاهی می‌رساند طبق گزارش تصویری ارسال‌شده از سوی ناحیه، شست‌وشوی دقیق و کامل مخزن زباله و زیر مخزنی جهت رفع بوی نامطبوع زباله و حفظ و رعایت بهداشت توسط عوامل انجام شده است. گفتنی است نظافت و شست‌وشوی مخازن در هفته در دو نوبت به‌صورت مستمر با نظارت از سوی مسئولان ناحیه انجام می‌شود.

کتابخانه یک موجود زنده است

ادامه از صفحه اول

هرقدر تعاملات انسانی در کتابخانه‌ها بیشتر باشد و میزان همگرایی آنها در متن فیزیکی کتابخانه‌ها افزایش یابد، به همان اندازه حس تعلق و در نهایت حس هویت شهری در میان کتابخوان‌ها و مردم همان منطقه بیشتر می‌شود؛ از این‌رو ایجاد فضاهایی چون محافل ادبی، نشست‌های کتابخوانی و نظایر آن نه‌تنها می‌تواند اثرات مشهود و عینی چون افزایش علاقه به کتابخوانی در میان مخاطبان را در بر داشته باشد، بلکه گامی مثبت به سمت همگرایی بیشتر کتابخوان‌ها و اهل علم و کتاب و افزایش سطح تعاملات فرهیختگان و در نهایت ایجاد عنصر خاطره‌آفرین در میان کتابخوان‌ها و مردم سرزمین آریایی ایران اسلامی است که منجر به حس تعلق و در نهایت زمینه‌ساز تمدن نوین اسلامی می‌شود. از آنجا که تصور عامه مردم و اندیشمندان از کتابخانه اساساً حول محور امانت گرفتن کتاب یا برنامه‌های ابتدایی از جمله نقاشی، شعرخوانی، کتابخوانی و... است، در اینکه این دست برنامه‌ها و خدمات نیز بسیار مهم و مثمرثمر است، جای هیچ تردید و مجادله‌ای نیست، اما برنامه‌های به‌روز و متفاوتی که در ۷ سال اخیر به‌صورت ثابت در کتابخانه‌ها برگزار می‌شود و جز استفاده‌کنندگان آن کمتر کسی از برگزاری و اساساً ماهیت آنها اطلاع دارد، کمبودی است که رونمایی وسیع از آن در رسانه‌های رسمی و فضای مجازی و اطلاع‌رسانی از سوی صداوسیما می‌تواند دامنه ارتباطی کارشناسان و مردم را به‌خود جلب کرده و علاقه‌مندان بیشتری به حوزه کتابخوانی را به کتابخانه‌های عمومی هدایت کند.

زلزله بزرگ هرمزگان خسارت عمده نداشت

وحشت ۶/۴ ریشتری

داخلی

۲ زلزله شدید که بعدازظهر دیروز در منطقه قلعه قاضی در استان هرمزگان رخ داد، هرچند جان یک نفر را گرفت، اما خوشبختانه خسارت عمده‌ای نداشت.

به گزارش همشهری، حدود ساعت ۱۵:۳۶ دیروز زلزله‌ای به قدرت ۶,۴ ریشتر استان هرمزگان را لرزاند. کانون زلزله منطقه قلعه‌قاضی در ۵۹ کیلومتری بندرعباس بود و تنها یک دقیقه پس از پایان لرزش زمین، این بار زمین‌لرزه‌ای به قدرت ۶,۳ ریشتر رخ داد و وحشت به جان مردم هرمزگان انداخت. تصاویری که در ساعات نخست پس از زلزله در شبکه‌های اجتماعی منتشر شد، ریزش برخی کوه‌های منطقه را نشان می‌داد که با گرد و خاکی شدید همراه بود و همچنین دیوار برخی از خانه‌ها که ترک‌های شدید خورده یا بخش‌هایی از آنها ریخته بود. مردم مناطق زلزله‌زده نیز برای در امان ماندن از پس لرزه‌های احتمالی به خیابان‌ها و فضاهای باز پناه برده و همین باعث ازدحام و شلوغی در برخی شهرها ازجمله بندرعباس شده بود.

شدت این دو زمین‌لرزه به حدی بود که نه‌تنها در استان‌های فارس، بوشهر و کرمان، بلکه در کشورهای حاشیه خلیج‌فارس ازجمله امارات، بحرین، عمان و عربستان نیز احساس شد.

هر چند با توجه به قدرت زلزله، بیم آن می‌رفت که امدادگران شاهد خسارات مالی و جانی زیادی باشند، اما با اعزام تیم‌های ارزیاب از هلال‌احمر و اورژانس به مناطق زلزله‌زده، مشخص شد که خوشبختانه این زمین‌لرزه‌ها با خسارات عمده‌ای همراه نبوده‌اند. حسن امینی‌زاده، معاون عملیات آتش‌نشانی بندرعباس در گفت‌وگو با همشهری گفت: به‌دنبال وقوع زمین‌لرزه تیم‌های آتش‌نشانی به حالت آماده‌باش درآمدند، اما تا این لحظه (عصر دیروز) خوشبختانه از عملیات سخت و دشوار خبری نبود. تنها گزارش‌هایی که به آتش‌نشانی مخابره و در پی آن درخواست کمک شد، گرفتار شدن افراد در آسانسور، سقوط تعدادی تیربرق و ریزش جزئی آوار بود که تیم‌های آتش‌نشانی راهی محل‌های حادثه‌دیده شده و عملیات امدادرسانی را انجام دادند.

براساس این گزارش، تنها قربانی زلزله نیز جوانی ۲۲ساله بود که هنگام فرار از زلزله و رفتن به خیابان، یکی از همین تیرهای برق روی او سقوط کرد و متأسفانه جانش را گرفت.

جست‌وجوی روستا به روستا

منطقه قلعه‌قاضی که به‌گفته مهدی ولیپور، رئیس سازمان امداد و نجات هلال‌احمر، کانون زمین‌لرزه بود، شامل ۱۳۷ روستاست که تیم‌های هلال‌احمر به سرعت راهی آنجا شدند و تا عصر دیروز بیش از ۵۴ روستا را به‌صورت کامل مورد ارزیابی قرار دادند، اما خوشبختانه جز ترک‌خوردگی برخی دیوارها، خسارت دیگری در این روستاها اعلام نشد. همچنین به‌گفته استاندار هرمزگان خرابی‌های به‌وجود آمده فقط محدود به ریزش دیوار بوده است. با این حال به هیچ‌کس توصیه نمی‌کنیم که در خانه بماند و به بخشدارها اعلام شده محوطه‌ای را فراهم کنند تا مردم شب را در آنجا سپری کنند و برای این کار، چادرهایی برای مردم در حال ارسال است.

فاطمه نوروزیان، سخنگوی دانشگاه علوم‌پزشکی هرمزگان نیز درباره تعداد مصدومان این زمین‌لرزه گفت: تا عصر دیروز تنها ۸ نفر به بیمارستان شهید محمدی، مهم‌ترین بیمارستان استان مراجعه کردند که برخی از آنها دچار درد قفسه سینه ناشی از ترس و برخی دیگر نیز به‌صورت جزئی مصدوم شده بودند که تحت درمان قرار گرفتند.

درپی وقوع زلزله شدید عصر دیروز، تمامی یگان‌های امدادی از یگان‌های واکنش سریع و امدادی گرفته تا یگان‌های درمانی، به‌صورت آماده‌باش درآمدند تا درصورت نیاز به کمک هموطنان بشتابند.

شهادت دروغین، تیم جنایی را به دردسر انداخت

دادسرا

تحقیقات تیم جنایی پایتخت درباره حرف‌های شاهدی که می‌گفت همسایه‌اش دست به جنایت زده، فاش کرد که وی برای انتقام‌جویی چنین ادعایی را مطرح کرده و باعث زندانی شدن همسایه‌اش شده است.

به گزارش همشهری، مدتی قبل مردی جوان به اداره پلیس رفت تا اسرار یک جنایت قدیمی را فاش کند. او گفت: حدود ۱۰ سال قبل شاهد جنایتی بودم که مرد همسایه‌مان مرتکب شده بود.

او ادامه داد: یکی از شب‌های اسفند ۹۰ بود که از پشت پنجره بیرون را تماشا می‌کردم و ناگهان چشمم به مرد همسایه به نام مهران افتاد. او جسدی را داخل پتو گذاشته و با کمک دوستانش در حال انتقال آن به داخل خودروی وانت بود. همان لحظه پتو کنار رفت و من صورت خون‌آلود یک زن را دیدم. وی ادامه داد: من زن جوان را می‌شناختم. او مریم نام داشت و همسر یکی از دوستان مهران بود اما در آن زمان از این ماجرا حرفی نزدم. چون می‌ترسیدم مهران بلایی بر سر خودم و خانواده‌ام آورد. چرا که همه همسایه‌ها و اهالی محل از مهران حساب می‌بردند و من هم جرأت نکردم راز جنایت را فاش کنم. اما در تمام این سال‌ها لحظه‌ای تصویر مقتول از مقابل چشمانم کنار نرفت تا اینکه سرانجام تصمیم گرفتم راز این جنایت ۱۰ ساله را فاش کنم.

اظهارات این مرد کافی بود تا قاضی مصطفی واحدی، بازپرس جنایی تهران دستور تحقیقات درباره حرف‌های مرد جوان را صادر کند.

ماموران در ابتدا به تحقیق درباره مریم (مقتول) پرداختند. آنها متوجه شدند که ۱۰ سال قبل مریم ۲۲ ساله ناپدید شده و خانواده‌اش گزارش گم شدن وی را به پلیس اعلام کرده بودند. از همان زمان پرونده‌ای تشکیل و تحقیقات برای یافتن مریم شروع شده بود اما هیچ ردی از وی به‌دست نیامده بود. از طرفی مأموران دریافتند که زن گمشده بعضی اوقات به خانه مهران (مظنون) رفت‌وآمد داشته است.

همه این اطلاعات، احتمال اینکه گفته‌های مرد جوان درست باشد را قوت می‌بخشید و در این شرایط دستور بازداشت مهران صادر شد. این مرد اما قتل را انکار کرد و خودش را بیگناه دانست. او در ادامه مدعی شد که فرد دیگری مریم را به قتل رسانده است. مهران گفت: مریم همسر صیغه‌ای یکی از دوستانم بود که گاهی با شوهرش برای مصرف موادمخدر به خانه‌ام می‌آمدند. قتل را برادر شوهر این زن انجام داده و حتی برایم تعریف کرد که او را کشته و جسدش را در روستایی در شمال‌شرق کشور رها کرده است. اما بعد از مدتی برادرشوهر مریم فوت شد و دیگر نفهمیدم که او درباره قتل مریم راست می‌گفت یا نه.

مهران ادامه داد: من نقشی در ماجرا ندارم و نمی‌دانم همسایه‌ام به چه دلیل مرا قاتل معرفی کرده و مدعی شده که من جسد مریم را به داخل وانت منتقل کرده‌ام.

داستان خیالی

ماموران برای پی بردن به راز این پرونده راهی شمال‌شرق کشور و همان روستایی شدند که متهم مدعی شده بود جسد مقتول در آنجا رها شده اما هیچ ردی از جسد به‌دست نیامد. با وجود این مرد بازداشت شده همچنان اصرار داشت که بیگناه است تا اینکه بعد از چند ماه، شاهدی که مهران را قاتل معرفی کرده بود به دادسرا احضار شد.

او باید درباره شبی که به‌گفته خودش همسایه‌اش را در حال انتقال جسد مریم به‌خودروی وانت دیده بود، توضیح می‌داد اما در تحقیقات دچار تناقض‌گویی شد و درنهایت اعتراف کرد که شهادتش دروغ و به‌خاطر انتقام‌جویی از همسایه‌اش (مهران) بوده است.

او که در همه این مدت تیم جنایی را سرکار گذاشته بود گفت: تمام داستانی که بازگو کردم، خیالی بود. من هیچ وقت مهران و دوستانش را در حال انتقال جسد ندیدم و انگیزه‌ام از مطرح کردن این داستان دروغین صرفا انتقام از مهران بود. وی ادامه داد: این مرد همسایه ما بود و خانه‌اش تبدیل شده بود به پاتوق افراد معتاد و خلافکار. او مردی بداخلاق بود که همه از او حساب می‌بردند. بارها بر سر مسائل مختلف فرزندان من و همسایه‌های دیگر را اذیت کرده و کتک‌شان زده بود.

مرد جوان گفت: چندماه قبل مهران مقداری پول از من قرض گرفت و دیگر پس نداد. چندین بار از او خواستم بدهی‌اش را بپردازد اما هر بار با لحن تندی جوابم را می‌داد. اذیت‌های او ادامه داشت و من به‌دنبال راهی برای انتقام بودم تا اینکه شنیدم همسر صیغه‌ای دوست مهران ناپدید شده است. احساس کردم بهترین فرصت برای انتقام است؛ به دروغ او را قاتل معرفی کردم و باعث شدم وی بازداشت شود اما فکرش را نمی‌کردم که کار به اینجا بکشد و سرانجام دست خودم رو می‌شود.

با ادعای تازه این مرد، تحقیقات در این پرونده برای یافتن ردی از زن گمشده ادامه دارد.

کوتاه از حادثه

درگیری مسلحانه در قرار دعوا

کل‌کل‌های مجازی دو گروه از اوباش در ورامین، در نهایت به قراری برای دعوا کشیده شد و آنها با استفاده از تفنگ شکاری به جان همدیگر افتادند که در این درگیری ۳ نفر مجروح شدند.

به گزارش همشهری، شامگاه شنبه رهگذران در حوالی میدان پلیس شهرستان ورامین، متوجه درگیری هولناک چند مرد جوان شدند. طرفین درگیری، دو گروه از اوباش بودند که از مدتی قبل با هم کل‌کل و کری‌خوانی داشتند و این کل‌کل‌ها در فضای مجازی نیز ادامه داشت و در نهایت باعث شده بود که آنها با هم قرار دعوا بگذارند. محل قرارشان نیز حوالی میدان پلیس ورامین بود و اعضای دو گروه سوار بر خودرو راهی آنجا شدند و به‌محض رسیدن به محل، از خودروها پیاده شده و با هم درگیر شدند.

این درگیری در ابتدا با عربده‌کشی و فحاشی میان آنها همراه بود و پس از آن به زد و خورد کشیده شد. هرکدام از این گروه‌ها، یک قبضه سلاح ساچمه‌زنی شکاری نیز به همراه داشتند که با استفاده از آن شروع به تیراندازی کردند. در این میان شاهدان وحشت‌زده با پلیس تماس گرفتند و تیمی از مأموران کلانتری ۱۳ به سرعت راهی محل درگیری شدند. در جریان تیراندازی میان این افراد، ۳ نفر از آنها مجروح شده بودند که با حضور مأموران در محل، بقیه افراد پا به فرار گذاشتند، اما مأموران موفق شدند یکی از آنها را دستگیر کنند. در ادامه ۳ نفری که مجروح شده بودند به بیمارستان منتقل شدند و تحقیقات همه‌جانبه مأموران برای دستگیری دیگر افراد فراری ادامه یافت.

سرهنگ جعفر شمس بیرانوند، فرمانده انتظامی ورامین گفت: با بررسی‌های پلیسی، هویت سایر افراد حاضر در درگیری، شناسایی شد و عملیات مأموران برای دستگیری این افراد تا بامداد دیروز ادامه یافت و در نهایت مأموران موفق شدند در کمتر از ۸ ساعت پس از درگیری خونین، ۵ نفر دیگر را که در درگیری نقش داشتند و فراری شده بودند در مخفیگاه‌هایشان دستگیر کنند.

وی ادامه داد: متهمان، انگیزه خود از درگیری دسته جمعی را اختلافات قبلی و شخصی عنوان کردند و تحقیقات برای کشف اسلحه استفاده شده در این درگیری ادامه دارد.

قتل به‌خاطر سبقت غیرمجاز

۲ برادر که به‌دلیل سبقت غیرمجاز با اعتراض راننده‌ای مواجه شده و در درگیری او را به قتل رسانده بودند دستگیر شدند.

به گزارش همشهری، این درگیری نهم مرداد امسال رخ داد و در جریان آن مردی ۴۲ ساله در مهرشهر کرج به قتل رسید. در بررسی‌ها مشخص شد که روز حادثه سرنشینان یک دستگاه پیکان وانت که ۲ برادر بودند به‌دلیل سبقت غیرمجاز و رانندگی خطرناک با اعتراض مقتول مواجه شده و در درگیری او را با ماشین زیر گرفته و به قتل رسانده‌اند. متهمان پس از ماه‌ها فرار سرانجام از سوی پلیس آگاهی استان البرز دستگیر شدند و به جرم خود اعتراف کردند.

یافتن گنج؛ نقشه سارق فریبکار برای اخاذی از دختر ۱۷ ساله

یافتن گنج در تپه‌های اطراف تهران نقشه دزد سابقه‌دار برای اخاذی از دختر ۱۷ ساله بود.

به گزارش همشهری، چند روز قبل دختر ۱۷ ساله‌ای راهی دادسرای جنایی تهران شد تا از مرد جوانی به اتهام آزار و اذیت و اخاذی شکایت کند. او در توضیح ماجرا گفت: چندماه پیش با پسری جوان به نام فریبرز در اینستاگرام آشنا شدم و پس از چندبار ملاقات، او به من ابراز علاقه کرد و گفت قصد ازدواج با مرا دارد.

وی ادامه داد: در این مدت من هم به او علاقه‌مند شده بودم تا اینکه یک روز فریبرز از نقشه‌اش برای پیدا کردن گنج در تپه‌های اطراف تهران گفت. او می‌گفت در یکی از تپه‌های اطراف تهران یک گورستان قدیمی است که دوستانش با حفاری توانسته‌اند مقداری سکه طلای قدیمی پیدا کنند و با فروش آنها یک شبه میلیاردر شوند. فریبرز پیشنهاد کرد که یک نقشه گنج بخریم و ما هم مثل دوستانش پولدار شویم. او مدعی شد که دوستش نقشه گنجی دارد که حاضر است در ازای ۵۰ میلیون تومان طلا آن را به فریبرز بدهد. حرف‌های وسوسه انگیز وی سبب شد تا من بخشی از طلاهایم را در اختیارش قرار بدهم اما او به بهانه پیدا کردن گنج مرا به محلی خلوت کشاند و با تهدید چاقو مورد آزار و اذیت قرار داد و فیلم سیاهی از من تهیه کرد. او کارت‌های عابربانکم را گرفت و حسابم را خالی کرد و گفت که اگر از او شکایت کنم، فیلم را در فضای مجازی منتشر کرده و آبرویم را می‌برد.

دختر نوجوان ادامه داد: از ترس آبرویم به کسی حرفی نزدم اما اخاذی‌های فریبرز تمامی نداشت. او چند روز بعد با من تماس گرفت و با تهدید به انتشار فیلم، مبلغی از من گرفت اما دست بردار نبود و همچنان پول می‌خواست تا اینکه نتوانستم این شرایط را تحمل کنم و ماجرا را با خواهرم در میان گذاشتم و تصمیم گرفتم از فریبرز شکایت کنم.

با شکایت دختر نوجوان، دستور بازداشت پسر باج گیر صادر شد. طولی نکشید که مأموران موفق شدند او را در خانه‌اش دستگیر کنند و معلوم شد که وی یک مجرم سابقه دار است که پیش از این به اتهام سرقت و موبایل قاپی دستگیر و به زندان محکوم شده بود.

متهم پس از دستگیری گفت: در پرونده قبلی با همدستانم موبایل قاپی می‌کردیم که دستگیر شدیم. دادگاه مرا به زندان و رد مال محکوم کرد. دوران محکومیتم که تمام شد باید پول مالباخته‌ها را تهیه می‌کردم. برای همین تصمیم گرفتم این پول را از راه خلاف تهیه کنم.

او ادامه داد: ابتدا تصمیم گرفتم دوباره دست به سرقت بزنم اما ریسکش بالا و ممکن بود هر لحظه دستگیر شوم. برای همین نقشه‌ام را عوض کردم و در اینستاگرام به جست‌وجو پرداختم تا با شناسایی دختران نوجوان و اخاذی از آنها این پول را تهیه کنم. گمان می‌کردم که با اجرای این نقشه دستگیر نخواهم شد اما طمع من موجب شد تا دختر نوجوان شکایت کند و من گیر بیفتم.

متهم پس از اقرار به جرائم خود با قرار قانونی بازداشت شد و برای انجام تحقیقات بیشتر و شناسایی شاکیان احتمالی دیگر در اختیار مأموران اداره آگاهی تهران قرار گرفت.

کرونا خودکشی نمی‌کند

ادامه از صفحه ۱۲

با اینکه مدت زمان زیادی است که واکسیناسیون عمومی آغاز شده اما همچنان تعداد قابل توجهی هنوز واکسینه نشده‌اند. گروهی از آنها نگران عوارض‌های واکسن هستند که اخیرا زیاد درباره آن شنیده می‌شود. این عوارض تا چه میزان می‌تواند ایجاد شود؟

قاعدتا در فضای مجازی هر اتفاقی بیفتد و هر عارضه جانبی از تزریق واکسن، گزارش شود، به سرعت پخش می‌شود و گاهی هم جنبه شایعه به‌خود می‌گیرد. هم‌اکنون با پوشش نسبی و قابل‌قبول واکسن کرونا در دنیا، می‌توان اظهارنظری درباره تأثیر این واکسن بر همه‌گیری کرونا داشت. عمده واکسن‌هایی که در دنیا استفاده می‌شود، واکسن‌های فایزر، اسپوتنیک‌وی، آسترازنیکا و سینوفارم است که اغلب مقالات و اطلاعاتی هم درباره آنها وجود دارد. در مطالعات ۲ موضوع مدنظر قرار گرفته شده؛ اول، مقایسه جمعیت واکسن زده با جمعیت واکسن نزده و دوم، مقایسه میزان اثربخشی واکسن‌ها. تمام مقالات تأکید می‌کنند کسانی که واکسن تزریق کرده‌اند هم ابتلا به بیماری و عفونت را تجربه کرده‌اند و حتی در مواردی در بیمارستان و بخش مراقبت‌های ویژه هم بستری شده‌اند. حتی گزارش‌هایی درباره مرگ افراد وجود دارد. با این حال، آمار مرگ و ابتلای افراد واکسینه شده به هیچ‌وجه با افرادی که واکسن نزده‌اند، قابل مقایسه نیست و میزان آن در جمعیت واکسن نزده بسیار بالاست. مقایسه اثربخشی واکسن‌ها، اما تفاوت خاصی میان آنها را نشان نمی‌دهد و می‌توان گفت نوع واکسن در ایمنی‌زایی بالاتر، نقش قابل ملاحظه‌ای نداشته است، یعنی هم سینوفارم مرگ‌ومیر داشته، هم فایزر و هم اسپوتنیک‌وی. البته تمام واکسن‌ها تفاوت مختصری از میزان ایجاد ایمنی دارند. بنابراین اینکه گفته می‌شود، زدن واکسن چه فایده‌ای دارد و برخی نگران عوارض آن هستند، باید گفت که عوارض واکسن، نادر است و باید عوارض آن را با جمعیتی که پوشش می‌دهد، مقایسه کرد، یعنی اگر شخصی در جایی و در جمعیت محدودی واکسن زده و عوارض نشان داده، این موضوع نمی‌تواند به کل جامعه تعمیم داده شود. مثلا میزان ایجاد عوارض در میان کادر درمان که بیشتر تحت نظر بوده‌اند، بالا نبوده است، دانشگاه‌های علوم پزشکی این موارد را رصد و گزارش می‌کند. عوارضی که این واکسن‌ها داشته‌اند، قابل چشم‌پوشی بوده است.

اما مواردی از عوارض شدید هم گزارش شده است که نمی‌توان آنها را انکار کرد.

بله، ما این موضوع را رد نمی‌کنیم، برخی از افراد دچار عوارض خیلی حاد هم شده‌اند و کارشان به بیمارستان و بستری هم کشیده شده اما موارد آنقدر نادر بوده که در بین گروه‌های پزشکی به‌عنوان مورد تحقیق، بررسی شده است. هم‌اکنون با بررسی و رصد مرگ‌هایی که پس از تزریق واکسن صورت می‌گیرد، متوجه شده‌ایم بیشتر کسانی که جانشان را از دست می‌دهند، افراد در گروه سنی بالاتر از ۵۰ و ۶۰ سال هستند یا بیماری زمینه‌ای داشته‌اند. البته ممکن است فردی بگوید که جوان ۳۰ ساله‌ای بدون بیماری زمینه‌ای، پس از تزریق واکسن، جانش را از دست داده است، اما نمی‌توان این موضوع را به‌عنوان عارضه اصلی تزریق، به تمام جامعه تعمیم داد.

با این حال هنوز هم خیلی‌ها زیر بار تزریق واکسن نمی‌روند؟

مشکل اینجاست که ما در آینده با ۲ گروه جمعیت مواجه می‌شویم؛ یکی افرادی که واکسن زده‌اند و دیگری، جمعیتی که واکسن نزده‌اند. جمعیت واکسن زده، بیشترین جمعیت را خواهند داشت. به هر حال در هر کشوری، افرادی زندگی می‌کنند که به دلایل مختلف چه درست و چه نادرست، در برابر واکسیناسیون مقاومت می‌کنند، وضعیتی که پیش می‌آید تشکیل گروهی از واکسن نزده‌هاست. این افراد اگر در یک جمعیتی به‌طور تصادفی به‌حدی برسند که کنار یکدیگر قرار گیرند و در کنار یکدیگر معاشرت داشته باشند، شرایطی شبیه آنچه در اوایل کرونا پیش آمد، ایجاد می‌شود. ویروس هردو گروه را نشانه می‌گیرد، اما در نهایت این واکسینه شده‌ها هستند که نجات پیدا می‌کنند. نکته مهم این است که خطر تزریق نکردن واکسن، ما را در آینده با جمعیتی مواجه می‌کند که نیاز به ایزوله شدن دارند و در برابر بیماری آسیب‌پذیرترند.

مستند «دوسر برد، دوسر باخت»؛ منبع الهام فرهادی یا مایه دردسرش؟

رازها و دروغ‌ها

محمدناصر احدی
روزنامه‌نگار

از زمانی که «قهرمان» اصغر فرهادی در جشنواره فیلم کن به نمایش در آمد، موجی در فضای مجازی به راه افتاد که فیلم فرهادی شبیه به مستند یکی از شاگردانِ ورک‌شاپش به نام آزاده مسیح‌زاده در سال ۱۳۹۳است و فرهادی، بدون رعایت حقوق مؤلف و بی‌ذکر منبع اقتباسش، موضوع این مستند را به فیلم در آورده است. از آن زمان، جسته و گریخته، نظرات مختلفی درباره این موضوع مطرح شد؛ بعضی از شاگرادن آن ورک‌شاپ در حمایت یا تقبیح فرهادی در صفحات شخصی‌شان در فضای مجازی به اظهارنظر پرداختند. بعضی رسانه‌ها و منتقدان سینما نیز این موضوع را تأیید یا تکذیب کردند و مثل همیشه که فضای پیرامون فیلم‌های فرهادی به‌شدت دوقطبی می‌شود، بر سر این مسئله هم موافقان و مخالفان فرهادی روبه‌روی هم صف‌آرایی کردند. از ابتدای اکران فیلم در ایران مجددا این موضوع مورد توجه قرار گرفت تا اینکه بالاخره روز شنبه انجمن مستندسازان لینک مستند «دوسر برد، دوسر باخت» آزاده مسیح‌زاده را در یوتیوب منتشر کرد تا بینندگان این مستند خود قضاوت کنند که آیا «قهرمان» فرهادی اقتباسی از مستند مسیح‌زاده است یا خیر. پس از آن، وکیل اصغر فرهادی با انتشار بیانیه‌ای به برخی ادعاها و حاشیه‌های به‌وجود آمده درباره فیلم «قهرمان» پاسخ داد. اما آیا واقعا مستند مسیح‌زاده به فیلم فرهادی شبیه است؟

محمدرضا شکری که الهام‌بخش خلق شخصیت رحیم فیلم «قهرمان» بوده است

عکس: توماس لرنه

شُکری همزاد رحیم

مستند «دوسر برد، دوسر باخت» درباره فردی به نام محمدرضا شُکری است که در سال ۱۳۸۶ به‌دلیل بدهی و اتهام مهریه به زندان می‌افتد. فیلم در سه پرده روایت می‌شود. پرده اول با عنوان «افسانه شکری (روایت زندانی)» ماجرای زندانی شدن شکری و پیدا شدن پول به‌دست او را روایت می‌کند. مثل رحیم فیلم «قهرمان»، شکری هم نقاش ساختمان و اهل ذوق است و در زندان کارهایی مثل نقاشی دیوارها و کارهای تزییناتی انجام می‌دهد. شکری به مستندساز می‌گوید روزی برای خرید رنگ از زندان خارج می‌شود و در بازگشت به زندان، کیفی حاوی ۳۷میلیون تومان پول پیدا می‌کند. او در ابتدا وسوسه می‌شود که مقدار کمی از پول را به صاحبش برگرداند و مابقی را برای خود بردارد، اما از این کار پشیمان می‌شود. شکری حتی درباره مقدار پولی که پیدا کرده به هر کس رقمی می‌گوید چراکه به قول خودش زندان جای کثیفی است و احتمالا نمی‌خواسته دیگران کاملا در جریان موضوع قرار بگیرند. بالاخره شکری تصمیم می‌گیرد همه پول را به صاحبش برگرداند. او درست مانند رحیم که در فیلم «قهرمان» در جلوی دوربین صداوسیما صحنه پیدا کردن کیف را بازسازی می‌کند، در مستند جای دقیق پیدا کردن کیف را شرح می‌دهد. مثل رحیم او هم به بانک مراجعه می‌کند و روی کاغذ درباره پولی که پیدا کرده اطلاع‌رسانی می‌کند، اما برخلاف رحیم که شماره زندان را در پای آگهی می‌نویسد، شکری شماره موبایلش را پای اعلامیه می‌گذارد. مستند روی این موضوع دقیق نمی‌شود که شکری چطور در زندان موبایل دارد، اما گویا چون مسئولان زندان به او اطمینان داشته‌اند، می‌توانسته با خود موبایل به داخل زندان ببرد. باز هم مثل رحیم، شکری نامش به صداوسیمای فارس و روزنامه‌ها می‌رسد و شهرتی به‌دست می‌آورد و لوح تحسین هم می‌گیرد؛ هرچند در ابتدا تمایلی نداشته که موضوع رسانه‌ای شود. مسئولان اداره کل زندان‌های فارس سعی می‌کنند عمل اخلاقی شکری را به آموزش‌های کلاس‌های فرهنگی زندان نسبت دهند، اما شکری چنین چیزی را قبول ندارد. شکری پول را به زنی به نام زهرا یعقوبی بازمی‌گرداند. اما تنها چیزی که از او می‌داند، همین نام است و نه چیزی بیشتر.

زن ناشناس

پرده دوم با عنوان «به‌دنبال زهرا یعقوبی» جست‌وجوی مستندساز برای پیدا کردن زنی است که ۳۷میلیون پول گمشده را تحویل گرفته است. باز هم مثل «قهرمان»، هیچ نشان و نشانه‌ای از این زن وجود ندارد و معلوم نیست روی چه حساب و کتابی شکری پول را به او تحویل داده است. حتی در مستند هم مثل فیلم «قهرمان» این فرضیه وجود دارد که شاید زن نمی‌خواسته همسرش بداند چنین پولی دارد و برای همین از خودش رد و نشانی باقی نگذاشته است. در مستند به درستی مشخص نمی‌شود که در زمان تحویل پول به زن چه کسانی حضور داشته‌اند. در انتهای پرده دوم، بین مستندساز و شکری مشاجره‌ای درمی‌گیرد. فیلمساز از اینکه شکری گاهی ناگهان غیبش می‌زند و جواب تلفنش را نمی‌دهد، شاکی است. شکری می‌پذیرد که گاهی جواب تلفن نمی‌دهد، اما زیر بار نمی‌رود که غیبش می‌زند. در پرده اول هم دیده بودیم که شکری ـ به‌گفته خودش ـ وقتی پول را پیدا می‌کند، به مسئول زندان زنگ می‌زند و به دروغ می‌گوید حالش خوب نیست و اجازه می‌خواهد که به خانه برود. شکری در آن صحنه می‌گوید این دروغ اول یا دومی بود که به مسئول زندان گفته است. تَرَک‌های روی دیوار واقعیت مدام عمیق‌تر می‌شود. آیا اصلا زنی وجود دارد یا شکری همه‌چیز را جعل کرده است؟ این ابهام که کل ماجرا ساخته ذهن شکری است یا واقعا چنین اتفاقی افتاده، مستند مسیح‌زاده را جذاب کرده است.

یافتن حقیقت گمشده

پرده سوم با عنوان «حقیقت گمشده» به پیدا کردن زهرا یعقوبی در روستایی دورافتاده اختصاص دارد. گروه مستندساز بالاخره به روستایی می‌رسد که گویا زهرا یعقوبی ساکن آن است. ابتدا پدرشوهرِ زهرا را پیدا می‌کنند که گروه را نزد پسر و عروسش می‌برد. شوهر زهرا در ابتدا با لحنی که کاملاً شک برانگیز است منکر گم کردن و باز پس گرفتن پول می‌شود. اما وقتی بالاخره خیالش راحت می‌شود که قرار نیست پول را پس دهد، می‌گوید: «اصلا من پول را پیدا کردم؛ دستمم اومده؛ نوش جونم کردم. شما با چه مدرکی به من پول دادی که پولی که گم‌شده دست من اومده؟» بعد اضافه می‌کند: «این پول گیر من آمده» که گروه فیلمسازی به او یادآوری می‌کنند که پول خودش را که گم کرده بوده، دوباره به‌دست آورده و در واقع پولی گیرش نیامده است؛ شاید برای اینکه این روستایی ساده‌دل در مهلکه نیفتد و دچار دردسر نشود. هر چه از زهرا می‌خواهند خودش حرف بزند نمی‌پذیرد و می‌گوید شوهرم به جای من حرف بزند. زهرا با اینکه زنی روستایی و احتمالا تحصیل‌نکرده است، اما زیرک است و حاضر نیست به راحتی پرده از حقیقت ماجرا برگیرد. فردی که به مختصات محل آشناست و همراه گروه مستندسازی است احتمال می‌دهد که این پول از راه فروش اشیای عتیقه و باستانی که در آن منطقه پیدا می‌شوند، به‌دست آمده است و شاید به همین دلیل زهرا و خانواده‌اش زیر بار گم کردن یا بازپس گرفتنش نمی‌روند.

شباهت‌ها و تفاوت‌ها

در آخر مستند، نوشته‌ای از بازگشت شکری به زندان برای سپری کردن دوران محکومیتش خبر می‌دهد. رحیم هم در آخر «قهرمان» به زندان بازمی‌گردد. جایی در فیلم شکری می‌گوید: «این پول تنها چیزی که برای من داشت این بود که خودم را شناختم.» رحیم «قهرمان» هم به واسطه پیدا کردن پول به شناخت بهتری از خودش و اطرافیانش می‌رسد. شکری مثل رحیم فرد شکننده‌ای است و همان اوایل فیلم می‌گوید: «من نهایت خشمم، خندمه.» حتی از نظر فیزیکی نیز شکری مثل رحیم تکیده و کشیده است. در مستند، برخلاف فیلم فرهادی، خواهری در کار نیست، اما مادر شکری هست که حامی پسرش است. اتفاقا با اینکه حضور زیادی در مستند ندارد، اما در همان دقایقی که جلوی دوربین حاضر می‌شود، به راحتی می‌شود حس کرد چقدر نگران و غمخوار فرزندش است. همچنین، در مستند چند صحنه از حضور شکری در مکان‌های تاریخی وجود دارد که حضور رحیمِ «قهرمان» را در محوطه تخت جمشید یادآوری می‌کند. حتی خانم منشی زندان فیلم «قهرمان» مابه‌ازای واقعی دارد که در مستند مسئول روابط‌عمومی اداره کل زندان‌های فارس است و با زنی که مدعی بوده پول به او تعلق داشته، تلفنی صحبت کرده بوده. چیزهای مهمی که در مستند مسیح‌زاده نیست و در «قهرمان» هست، عبارت است از تأثیر شبکه‌های اجتماعی، شخصیت فرخنده (دختر مورد علاقه رحیم)، راننده تاکسی‌ای که به نفع رحیم شهادت می‌دهد، تأکید روی فرزند رحیم و لکنتش، طلبکار رحیم و خیریه‌ای که برای رحیم گلریزان می‌کند. البته، این تفاوت‌ها بخش مهمی از روایت قهرمان را شکل می‌دهد و اصلا نباید خیال کرد ترکیب آنها با مصالح داستان شکری کار راحتی بوده است.

پایان تلخ یا تلخی بی‌پایان

نشانه‌های شباهت «قهرمان» به مستند «دوسر برد، دوسر باخت» بیشتر از آن است که بشود منکر آن شد. چرا فرهادی که به حسابگری معروف است، اشاره‌ای به منبع اقتباسش نکرده است؟ وکیل فرهادی اعلام کرده آزاده مسیح‌زاده «در حضور ۲شاهد در مؤسسه آموزشی بامداد در تاریخ ۱۳۹۸/۰۵/۱۵، متنی را به دستخط و امضای خود تهیه کرده و در آن صراحتا اظهار می‌کنند که ایده و طرح فیلم مستند «دو سر برد، دو سر باخت» متعلق به آقای فرهادی است.» همچنین، طبق اعلام وکیل فرهادی، شکری کیف پول را در سال ۹۱ پیدا کرده و این اتفاق «به‌صورت گسترده در مطبوعات و رسانه‌های سراسری و محلی انعکاس داشته است، ازجمله در گزارش تصویری مفصل شبکه استانی فارس و همچنین بخش حوادث روزنامه جام جم صفحه ۱۹ مورخ ۴اردیبهشت ۱۳۹۱ و روزنامه خبر مورخ ۲۸فروردین ۱۳۹۱. بنابراین برخلاف ادعای ناصحیح خانم آزاده مسیح زاده، سوژه مذکور توسط ایشان کشف نشده است بلکه این خبر از قریب به یک سال پیش از شروع دوره فیلمسازی مستند، در سطح گسترده‌ای در جامعه انتشار یافته است.» با این حساب، چرا فرهادی در ابتدای فیلمش با آوردن عبارت آشنای «براساس یک ماجرای واقعی» خیال خود را از بابت ادعای احتمالی مسیح‌زاده راحت نکرده است؟ فرهادی از نظر اخلاقی وظیفه نداشته که به اقتباسی بودن فیلمش اذعان کند؟ به هر حال، فیلمنامه «قهرمان» به‌طور تمام و کمال ساخته و پرداخته ذهن فرهادی نیست. حتی شاید خود شکری بتواند از نظر حقوقی ادعا کند چون این فیلم براساس زندگی او ساخته شده، باید حق و حقوقش پرداخت شود. این ماجرا بی‌شباهت به داستان فیلم‌های خود فرهادی نیست که مضمون اصلی‌شان چندبُعدی بودن حقیقت است و این بار گویا حقیقت به سود فرهادی نیست.

ارکستری با پرونده مختومه

آیا ارکستر سازهای ملی دوباره احیا می‌شود؟

علی رهبری، هدایت ارکستر سمفونیک را عهده‌دار بوده، اما بارها از فراموشی ارکستر سازهای ملی گفته و اینکه این ارکستر جزو ارکسترهای قدیمی است که باید احیا و راه‌اندازی شود.

رهبری از لزوم داشتن ارکستر سازهای ملی به ایسنا می‌گوید: «معتقدم در ایران و تمامی شهرها می‌توانیم در عرض یک هفته ارکستر سازهای ملی تشکیل دهیم، ولی تحقق این امر با این مسئولان و مشاوران غیرممکن است. در ایران نوازندگان درجه یکی داریم که انوع سازهای ایرانی را می‌نوازند، ولی مسئولان بنیاد رودکی، اعضای خانه موسیقی و مشاوران آنقدر ناآگاه و مشغول راضی کردن دوستان خود هستند که نمی‌توانستند ارکستر سازهای ملی درست کنند. این ارکستر فهم و استعداد می‌خواهد؛ زیرا برای این کار، هم باید موسیقی ملی را بلد باشند و هم استعداد ارکستراسیون کردن.» عنوان «ارکستر سازهای ملی» متعلق به یکی از قدیمی‌ترین ارکسترهای دولتی در ایران است. ارکستر سازهای ملی، ارکستری دولتی و باسابقه بوده که در سال ۱۳۴۵ تأسیس شده است. این ارکستر در کنار ارکستر سمفونیک تهران و ارکستر اپرا، یکی از ارکسترهای دولتی وزارت فرهنگ و هنر وقت بوده که پیش از انقلاب در بیشتر کنسرت‌ها به سرپرستی فرامرز پایور به فعالیت مشغول بوده است. گفته می‌شود دقیق‌ترین نمونه‌های گروه‌نوازی ارکستر ایرانی مربوط به ضبط‌های همین ارکستر در دهه‌های ۴۰ و ۵۰ بوده و هسته مرکزی این ارکستر را هنرمندانی چون فرامرز پایور، هوشنگ ظریف، رحمت‌الله بدیعی و... تشکیل داده بودند. بعد از پیروزی انقلاب اسلامی این ارکستر در برنامه‌های مختلفی با سرپرستی جلیل عندلیبی به فعالیت پرداخت، ولی این فعالیت مداومت نداشت. در زمان مدیریت علی رهبری در ارکستر سمفونیک تهران، در بنیاد رودکی این ارکستر احیا شد و نتیجه این احیا تنها برگزاری یک کنسرت بود و دیگر نتوانست فعالیتی داشته باشد.

در آن دوران عنوان شد که بنیاد رودکی به‌عنوان متولی ارکسترهای دولتی، ارکستر سازهای ملی را که صاحب اساسنامه و قوانین مشخص بود، دیگر به همکاری دعوت نکرد با اینکه جزو بهترین ارکسترهای رودکی بود و در نهایت با تغییر مدیران، این ارکستر روی صحنه بازنگشت. تقریبا یک سال پیش بود که ارکستر سازهای ملی را یک بخش خصوصی به شکل آنلاین روی صحنه برد؛ عده‌ای از احیای این ارکستر خوشحال بودند و البته برخی نیز واکنش منتقدانه البته به نام ارکستر داشتند و اینکه این ارکستر از قدیم فعالیت داشته و مسکوت مانده و حالا چرا این عنوان برای این گروه درنظر گرفته شده و چه کسی اجازه استفاده از ارکستر سازهای ملی را به گروه داده است؟ و آیا رودکی عنوان این ارکستر را به بخش خصوصی واگذار کرده؟ هر چند در همان زمان علی اکبر قربانی، رهبر ارکستر سازهای ملی در واکنش به این انتقادها گفته بود: «ارکستر سازهای ملی با گذراندن مراحل قانونی به ثبت رسیده و با حضور جمعی از نوازندگان باسابقه شروع به کار کرده و به فعالیت خود ادامه می‌دهد. از این‌رو اینجانب خود را ملزم به پاسخگویی به هرگونه ادعای بی‌اساس از طرف شخص یا اشخاص دیگر نسبت به انتخاب نام این ارکستر نمی‌دانم.» حالا این ماجرا مسکوت مانده و مشخص نیست حق با چه کسی است؛ همانطور که سرنوشت ارکستر سازهای ملی نامشخص است و حالا با تغییر مدیران وزارت ارشاد صحبت از احیای دوباره‌اش می‌شود.

فیلمسازان زن ایرانی در جشنواره‌های آسیایی

«اورکا» بهترین فیلم تماشاگران جشنواره دوحه شد

آرش نهاوندی
مترجم

حضور زنان ایرانی در عرصه بین‌المللی سینما، با انتخاب رخشان بنی‌اعتماد به‌عنوان رئیس هیأت‌داوران جشنواره گوای هند و انتخاب فیلم «اورکا» با بازی ترانه علیدوستی به‌عنوان بهترین فیلم از نگاه تماشاگران دوحه در جشنواره بین‌المللی فیلم اجیال قطر، پررنگ‌تر از گذشته شده است. رخشان بنی‌اعتماد، سینماگر ایرانی به‌عنوان رئیس هیأت‌داوران پنجاه‌ودومین دوره جشنواره سینمایی گوا(هند) در بخش مسابقه اصلی انتخاب شده است. او به همراه استفن وولی، تهیه‌کننده و کارگردان بریتانیایی، کایرو گوئرا، کارگردان و فیلمنامه‌نویس اهل کشور کلمبیا، ویموکی جایاسوندارا، فیلمساز و منتقد اهل سریلانکا و نیلا مادهاب پاندا، تهیه‌کننده و کارگردان هندی فیلم‌های بخش رقابتی اصلی این رویداد سینمایی را داوری می‌کند.

فیلم مامان در بخش فیلم اولی‌ها

فیلم سینمایی «مامان» نیز به‌عنوان نماینده سینمای ایران در بخش مسابقه فیلم‌های اول در پنجاه‌ودومین جشنواره بین‌المللی فیلم گوا در هند نمایش داده می‌شود. فیلم «مامان» به کارگردانی آرش انیسی، تهیه‌کنندگی مجید برزگر و پخش بین‌المللی مؤسسه ایریماژ، پیش از این در سی‌ونهمین جشنواره ملی فیلم فجر، جایزه بهترین بازیگر زن (رویا افشار) را از آن خود کرده و در رشته‌های بهترین بازیگر مرد، بهترین بازیگر مرد نقش مکمل، بهترین فیلمنامه و بهترین فیلم اول، نامزد دریافت جایزه بوده است. رویا افشار، امیر نوروزی، عرفان ابراهیمی، امیر شمس و شقایق شوریان بازیگران اصلی فیلم «مامان» هستند و از دیگر بازیگران این فیلم می‌توان به مرتضی‌علی عباس میرزایی، اسماعیل شفیعی، ندا اسدی، پونه پارسایی و سمیرا خلیلی اشاره کرد. فیلم «مامان» در نخستین حضور بین‌المللی، در بخش مسابقه «فیلم‌های اول» پنجاه‌ودومین دوره جشنواره بین‌المللی فیلم هند، با ۸فیلم از جمله فیلم «ماگوادو» به کارگردانی روبن ساینز محصول مشترک کشورهای اسپانیا، برزیل و پرتغال، «گله گوسفند» به کارگردانی دیمتریسکانلوپوس از یونان، «باران» ساخته یانویورگن محصول مشترک کشورهای استونی و روسیه، «فاجعه شیرین» ساخته لورا لهموس از آلمان، «ثروت دنیا» به کارگردانی سیمون فاریول از اسپانیا، «تفنگ ماپودون» ساخته ماری آلساندری و فیلم «دلو» ساخته ساگار پورانیکو و «تشییع جنازه» ساخته ویوک راجندرا دوبی، هر دو از هند رقابت خواهد کرد. برگزارکنندگان جشنواره بین‌المللی فیلم «گوا» همزمان با اعلام اسامی فیلم‌های حاضر در بخش مسابقه فیلم‌های اول با صدور بیانیه‌ای اعلام کرده‌اند که «این جشنواره همواره طی سالیان سال سکوی پرتاب خیلی از فیلمسازان بوده است. ما در این بخش بهترین کارگردان‌های فیلم اولی سال را برگزیده‌ایم.»

فیلمی از حامی رمضان در بخش مسابقه اصلی

در بخش مسابقه اصلی که رخشان بنی‌اعتماد به‌عنوان رئیس هیأت داوران این بخش حضور دارد، ۱۵فیلم برای کسب جایزه طاووس طلایی و سایر جوایز جشنواره «گوا» با یکدیگر رقابت خواهند کرد. در این بخش همچنین حامی رمضان، بازیگر و کارگردان ایرانی ساکن فنلاند با جدیدترین ساخته خود حضور دارد.

«اکنون، هر روزی» به کارگردانی حامی رمضان از کشور فنلاند، «شارلوت» به کارگردانی سیمون فرانکو از پاراگوئه، «گوداواری» ساخته نیخیل ماهاجان از هند، «اینترگالده» به کارگردانی رادو مونتین از رومانی، «مه واسان ترائو» ساخته نیپون آویناش درمدیکاری از هند، «مسکو اتفاق نمی‌افتد» به کارگردانی دیمیتری فدوروف از روسیه، «زمینی زیر پا وجود ندارد» ساخته محمد ربیع امریدا از بنگلادش، «زمانی ما برای تو خوب بودیم» ساخته برانکو اشمیت از کرواسی و بوسنی، «رهبر» به کارگردانی کاتیا پریویزنسیو از لهستان، «سرگردانی حلقه» به کارگردانی ماسازاکو کانکو از ژاپن، «نجات دادن یک مرده» به کارگردانی واکلاو کادرانکا، محصول جمهوری چک، «خوابگاه» به کارگردانی رومن واسیناف از روسیه، «اولین سقوط کرده» به کارگردانی رودریگو د اولیویرا از برزیل و «مسخور» به کارگردانی آیمی باراواه از هند، ازجمله فیلم‌هایی هستند که در بخش مسابقه اصلی برای کسب جایزه طاووس طلایی و سایر جوایز با یکدیگر رقابت می‌کنند.

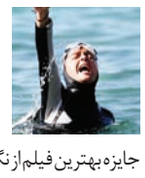

اورکا در جشنواره دوحه

علاوه بر حضور پررنگ سینمای ایران در جشنواره بین‌المللی فیلم گوای هند، از فیلم «اورکا» با بازی ترانه علیدوستی در جشنواره بین‌المللی فیلم اجیال در شهر دوحه نیز استقبال شده است. فیلم سینمایی «اورکا» به کارگردانی سحر مصیبی جایزه بهترین فیلم از نگاه تماشاگران را از جشنواره بین‌المللی فیلم اجیال در دوحه قطر کسب کرد. «اورکا» با وجود نمایش در بخش خارج از مسابقه این رویداد سینمایی، توانست نظر مخاطبان این جشنواره را به‌خود جلب کرده و برنده جایزه بهترین فیلم از نگاه تماشاگران شود. رای‌گیری از تماشاگران این جشنواره از میان تمام فیلم‌های مسابقه و خارج از مسابقه انجام می‌شود. طهورا ابوالقاسمی و مهتاب کرامتی، تهیه‌کنندگان این فیلم سینمایی و طلا معتضدی، نویسنده فیلمنامه «اورکا» هستند.

نقد و نظر

در جست‌وجوی یال شیر

علیرضا رحیمی
روزنامه‌نگار

سینمای اصغر فرهادی از همان ابتدا سینمایی قصه‌گو بوده و برمبنای طراحی بنا شده. فرهادی با فراستی که از خود نشان داد برتری خود را بر وجهی غایب در سینمای ایران یعنی «چگونه قصه گفتن» بنا نهاد.

استراتژی او خیلی روشن و شفاف بود؛ طراحی دقیق و پی‌ریزی داستان‌هایی «خوش‌ساخت» از فیلم چهارشنبه‌سوری به بعددغدغه اصلی او شد. راهی که او در سینما از آدم‌های زخمی حاشیه‌نشین با دنیای ساده و بی‌پیرایه‌شان به‌سوی طبقه متوسط شهری و دغدغه‌های تازه‌تر پیمود شیوه قصه‌گویی او را نیز لاجرم تحت‌تأثیر قرار داد.

حالا آدم‌های قصه‌های او نیاز به فضاسازی پیچیده‌تری داشتند. او آهسته و پیوسته شیوه داستان‌گویی خود را بسط و گسترش می‌داد، بی‌آنکه نیازی به حضور در فضاهای نامرئی داشته باشد. راهی که فیلمساز بزرگ سینمای ایران، عباس کیارستمی پی‌نگرفت و آن‌قدر در سادگی خود را پیراست که همچون هایکوهای ژاپنی تبدیل به ابهامی خروشان شد؛ با ظاهری بسیار ساده اما مهیب.

درعوض اصغر فرهادی به هریک از آدم‌های فیلم‌هایش در هزارتوی معماری قصه‌هایش تفویض اختیار کرد. چنانکه در آخرین اثر سینمایی او «قهرمان» شخصیت‌ها از وظایفی که خالق اثر به آنها سپرده اندکی عدول نمی‌کنند.

فرهادی از «درباره الی» به بعد چنان عاشق سوژه «دروغ» می‌شود که تا واپسین اثر خود از پرداختن به‌سویه‌های مختلف آن دریغ نمی‌ورزد. چنانکه از خود می‌پرسیم این‌همه تأکید بر دروغ کی دست از سر فیلمساز برخواهد داشت؟

«رحیم» قهرمان به‌نظر می‌رسد منتسب به همان حاشیه‌نشین «شهر زیبا» ست که از بد روزگار بز آورده است و ۱۵۰میلیون (که این‌روزها واقعا رقمی نیست) بدهکار باجناق سابق خود، با بازی محسن تنابنده، شده است و حالا در فرصت ۲روز مرخصی از زندان در پی جلب رضایت شاکی‌ست. قریب ۲ساعت از فیلم، داستان تکاپوی رحیم در دل این دو روز است. هنوز رحیم پایش را به بیرون از محوطه زندان نگذاشته که با یک کات تعمدی فیلمساز، او را با دستی پر می‌بینیم. یک ساک دستی زنانه که پانزده سکه طلا در آن است و درست همین‌جاست که فرهادی ناخواسته و از فرط تمرکز بر طرح قصه و بی‌آنکه عمدی همینگوی گونه در ساختمان فیلم دیده شود، شناسنامه شخصیت‌هایش رامخدوش می‌کند؛ طوری که انگیزه‌های آنان گنگ و رفتارشان مبهم می‌ماند. فرهادی بیش از انکه حواس مخاطب را با ساک سکه‌های طلا پرت کند حواس خودش از انگیزه‌های پیدا و پنهان شخصیت‌های اصلی قصه‌اش وامی‌ماند.

به زعم نویسنده این یادداشت پاشنه آشیل یعنی گذشته‌های مبهم شخصیت‌ها حتی می‌توانست اثر را به فیلمی ماندگار بدل کند.

مثلا ۲ شخصیت مه‌آلود اما بسیار مهم در فیلم حضور دارند که از قضا هر دو هم زن هستند. یکی نامزد جدید رحیم، فرخنده، و دیگری زنی که مدعی است صاحب ساک است ؛ هر دو بالقوه می‌توانستند حتی با حضور مرموز و شبح‌گونه اما نشانه‌دار خود، بر سطح داستان فیلم همچون مه غلیظی بگسترند و مخاطب را غرق در ابهامی آگاهانه کنند که در واقع همین ابهام به‌شایستگی می‌توانست ضامن موفقیت فیلم باشد. اما این اتفاق نیفتاده که هیچ بلکه باری غیردراماتیک هم بر دوش داستان شده است. به‌طوری که دلیل عشق بی‌حد و اندازه و ایثار فرخنده به رحیم برای مخاطب روشن نیست و نمی‌توان صرفا به‌حساب عشق، آن را خرج داستان کرد. کمک بی‌دریغ و شائبه راننده تاکسی و حضور تحمیلی او تا آنجا که به‌خاطر رحیم دروغ بگوید جز تصویری شعارگونه و اعاده حیثیت خالق اثر از این صنف در ورای داستان حتی لطف حضور بصری او را که می‌توانست به‌عنوان تور شهری برای میهمانان خارجی فیلم مصرف شود، کم اثر می‌کند. لوکیشن‌ها هم همچون لهجه شیرازی شخصیت‌های فیلم ناقص و غیردراماتیک است. به‌گونه‌ای که اتفاق در هر شهری دیگر نیز می‌توانست بیفتد.

فیلمساز حتی از نمایش تصویری کارت‌پستالی -به جز تصویری لانگ شات از نقش رستم در افتتاحیه فیلم- از شهر شیراز نیز عاجز است و از این شهر جز آن لهجه شاید معصومانه و شهرستانی مدنظر فیلمساز چیزی بیشتر افاده نمی‌شود. بازی امیر جدیدی در نقش رحیم نیز با آن تیپیک نیشخند تا به انتهای فیلم جز تشبث به آدم‌های شیرین‌عقل چیزی اضافه در ذهن من مخاطب متبادر نمی‌کند. چنان‌که هربار با دیدن رحیم از خود می‌پرسیدم این شخصیت جز خط خوش و نقاشی زیبا! که آنهم فقط در اندرونی زندانی بروز داشته که هیچ فضای زندان را متبادر نمی‌کند و بیشتر شبیه کانون اصلاح و تربیت است، شخصیت او چه جذابیتی برای فرخنده داشته که آنطور خودش و حیثیت‌اش را برای او فدا می‌کند؟

همین رحیم محبوب فرخنده که معلوم نیست با خانواده همسر سابق‌اش چه کرده که اصلا و ابدا حتی برای یک ثانیه همسر سابق‌اش را نباید ببینیم تا بخواهیم حدس بزنیم در کجای این معادله زندگی جای دارد؟ مادری که حتی لحظه‌ای نمی‌خواهد در کنار پسر استثنایی‌اش (لکنت‌دار) حضور فیزیکی داشته باشد و همین رحیمی که همه برای او به آب و آتش می‌زنند چه سهل‌انگاری و یا خطای مهیبی داشته که ابتدا حتی خواهرش به شوهرش زنهار می‌دهد اما در ادامه وقتی خیال‌اش از بابت نحوه تهیه بدهی راحت می‌شود و شوهرش را در معرض خطر نمی‌بیند شروع به جانفشانی می‌کند. این رحیم چه بر سر باجناق سابق و دختر او آورده است که با آن ظاهر موقر و موجه یک بازاری محترم، باز سر ناساز دارد و مکرر از دروغ‌های رحیم و بدعهدی‌های او زنهار می‌دهد؟

با تمام این اوصاف کماکان فیلمساز اصرار دارد، مخاطب، طرف رحیم را بگیرد.

اینها همه نه آنکه از سر پیرایش‌های همینگوی گونه باشد بلکه از جنس حفره‌هایی‌ست که موتور محرکه فیلم را به هن‌وهن انداخته است.

باری، از آنجا که با فیلمسازی حرفه‌ای سر و کار داریم فیلم تا به انتها ریتم درستی دارد و خستگی به چشم نمی‌آورد و جز اندک موسیقی کلیشه‌ای سنتی باب دندان پخش‌کننده‌های خارجی در متن بازار و همان میزانسن‌های محافظه‌کار و همان دوربین مستاصل همیشگی سینمای فرهادی، فیلمساز آسه‌آسه ما را به داخل زندان رحیم بازمی‌گرداند تا نه سیخ بسوزد و نه کباب.

جهان‌نما

«دروازه» اروپا، مقابل «کمربند و راه» چین

اتحادیه اروپا به زودی از راهبرد جدید خود با عنوان «دروازه جهانی» برای مقابله اقتصادی با چین رونمایی خواهد کرد

طی ماه‌های گذشته، بسیاری از رسانه‌ها به استراتژی جدید آمریکا برای مقابله با ابر پروژه تجارت بین‌الملل چین (موسوم به طرح کمربند و راه) پرداخته‌اند؛ استراتژی که شامل توسعه زیرساخت‌های جهانی (در تمام قاره‌ها) و انعقاد قراردادهای بلندمدت با بسیاری از کشورهای جهان می‌شود، اما آمریکا در این نبرد تنها نیست و قدرت‌های دیگری نیز این کشور را برای مهار تهدید چین همراهی می‌کنند. به گزارش بلومبرگ، اتحادیه اروپا به‌زودی از راهبرد خود برای مقابله اقتصادی با چین رونمایی خواهد کرد؛ راهبردی به ارزش ۴۰ میلیارد یورو (۴۵,۹۰۰ میلیارد دلار) که بر توسعه زیرساخت‌های تجاری، تقویت توان تکنولوژیک در کشورهای هم‌پیمان و انرژی متمرکز است. اتحادیه اروپا که عنوان «دروازه جهانی» را برای ابر پروژه تجاری-اقتصادی خود در مقابل چین انتخاب کرده، مدعی است؛ این طرح متناسب با جدیدترین معیارهای محیط‌زیستی و ارزش‌های سیاسی نظیر دمکراسی، حقوق بشر و احترام به حاکمیت ملی کشورها تنظیم شده است.

ریشه‌های اولیه این طرح به نشست رهبران گروه ۷ در تیرماه سال جاری بازمی‌گردد؛ زمانی که نخستین مذاکرات رئیس‌جمهور جدید آمریکا با هم پیمانان این کشور بر سر مهم‌ترین مسائل بین‌المللی جریان داشت. همانطور که پیش‌بینی می‌شد، مقابله با تهدید چین در کنار ویروس کرونا، محورهای اصلی رایزنی متحدان آمریکا در این نشست بود. بلومبرگ دراین‌باره می‌نویسد: ۷ قدرت بزرگ جهان در این نشست با حضور جو بایدن بر سر کلیات برنامه‌ای سیاسی-اقتصادی-تکنولوژیک برای رقابت با پروژه «کمربند و راه» چین به توافق رسیدند. این توافق «بازسازی جهان به شکلی بهتر» نام داشت و در آن به‌طور ویژه بر توسعه متناسب با محیط‌زیست تأکید شده بود. حال با گذشت نزدیک به ۵ ماه از آن نشست، اتحادیه اروپا راهبرد جامعی را برای همراهی با متحد غربی خود، علیه رقیب شرقی آماده کرده است؛ طرحی به ارزش ۴۰ میلیارد یورو که بخش اصلی منابع آن از محل صندوق توسعه پایدار اتحادیه اروپا تامین خواهد شد. بلومبرگ مدعی است؛ این طرح در آینده‌ای نه چندان دور، برندی رسمی را برای سرمایه‌گذاری‌های سازمان یافته در سطح کشورهای جهان معرفی خواهد کرد. کشورهای میزبان این سرمایه‌گذاری‌ها نیز براساس ظرفیت‌های جغرافیایی-اقتصادی و همچنین مناسبات سیاسی-امنیتی با اردوگاه قدرت‌های غربی انتخاب خواهند شد.

جزئیات سرمایه‌گذاری‌های دروازه جهانی

■ **غرب بالکان و ترکیه:** مهم‌ترین هدف سرمایه‌گذاری‌ها در این منطقه، توسعه شبکه حمل‌ونقل از مبداء اروپاست. دروازه جهانی قرار است در ۷ سال آینده (فاز اول طرح) ۹ میلیارد یورو در تمام زیرساخت‌های اقتصادی این منطقه با محوریت حمل‌ونقل انرژی سرمایه‌گذاری داشته باشد. علاوه بر چین، نشانه‌هایی از رقابت با روسیه نیز در چشم‌انداز اروپا برای این منطقه دیده می‌شود.

■ **اروپای شرقی:** تمرکز اصلی دروازه جهانی در این منطقه، توسعه زیرساخت انرژی‌های پاک و تجدیدپذیر است. تاسیس نیروگاه‌های برق خورشیدی در رومانی، ساخت کارخانه‌های محصولات پرمصرف تکنولوژی در اوکراین با معیارهای زیست-محیطی و... از جمله اهداف اتحادیه اروپا در کشورهای شرق این قاره است. اروپای شرقی طی سال‌های اخیر شاهد نفوذ بی‌سابقه چین و روسیه بوده است.

■ **جنوب اروپا:** اتحادیه اروپا قصد دارد تا با مجموعه سرمایه‌گذاری‌های ۷ میلیارد یورویی، تحولی بزرگ در تولید هیدروژن سبز در بخش جنوبی اروپا ایجاد کند. براساس اسناد منتشر شده انتظار می‌رود ارزش این سرمایه‌گذاری‌ها در مراحل بعدی طرح دروازه جهانی تا ۳۰ میلیارد یورو افزایش یابد. ایتالیا و اسپانیا، بیشترین حجم از این سرمایه‌گذاری‌ها را به‌خود اختصاص داده‌اند.

■ **قاره آفریقا:** سهم کشورهای آفریقایی از طرح اقتصادی اتحادیه اروپا بسیار چشمگیر است. دروازه جهانی قرار است بیش از ۲۲۰ میلیارد یورو در این قاره سرمایه‌گذاری کند. این مبلغ از سرمایه‌گذاری‌های آمریکا و چین در آفریقا بیشتر است. تقویت اقتصاد دیجیتال، توسعه شبکه اینترنت و البته حمل‌ونقل، مهم‌ترین اهداف دروازه جهانی در آفریقاست.

■ **آسیای میانه:** تمرکز بر توسعه بنادر و در ادامه، سایر زیرساخت‌های حمل‌ونقل، هدف اصلی سرمایه‌گذاری‌های اتحادیه اروپا در آسیای میانه است. کشورهای این منطقه با توجه به موقعیت جغرافیایی، یکی از مهم‌ترین میادین رقابت قدرت‌های غربی با چین به‌حساب می‌آیند.

■ **آسیای شرقی:** قدرت‌های اروپایی قرار است تمام توان خود در حوزه تکنولوژی‌های نوین را برای رقابت با چین در این منطقه به‌کار گیرند؛ رویکردی که به‌طور همزمان از سوی آمریکا برای تعامل با ژاپن، کره‌جنوبی، هند و... دنبال می‌شود. دروازه جهانی در فاز اول، بیش از ۱۰ میلیارد یورو برای توسعه همکاری‌های تکنولوژیک و هوش مصنوعی با کشورهای آسیای شرقی در نظر گرفته است.

■ **آمریکای لاتین:** توسعه پروژه‌های کابل فیبر نوری از زمین و دریا، هدف اصلی سرمایه‌گذاری‌های اتحادیه اروپا در آمریکای لاتین عنوان شده است. دروازه جهانی تلاش دارد تا از طریق این سرمایه‌گذاری‌ها، کشورهای آمریکای لاتین ازجمله برزیل، شیلی و حتی مکزیک را به قطب تولید و صادرات کابل‌های فیبر نوری تبدیل کند.

■ **قطب شمال:** همانطور که انتظار می‌رفت منطقه استراتژیک قطب شمال، یکی از محورهای اصلی برنامه دروازه جهانی را تشکیل می‌دهد. اتحادیه اروپا قرار است سرمایه‌گذاری‌های چشمگیری را برای توسعه شبکه ارتباطات جی ۵ در این منطقه انجام دهد. تقویت زیرساخت انرژی‌های تجدید پذیر در گرینلند از دیگر اهداف اروپا در این منطقه است.

خدمت یا خیانت به زمین؟

بیانیه پایانی نشست تغییرات اقلیمی سازمان ملل در گلاسگو، با واکنش‌های متفاوتی مواجه شده است؛ برخی آن را یک دستاورد و برخی آن را فرصت‌سوزی بزرگ می‌خوانند

گزارش ۱

توافق نهایی نشست تغییرات اقلیمی سازمان ملل در گلاسگو که بعد از ۲ هفته و یک شب اضافی مذاکره به‌دست آمده، به همان اندازه که سیاستمداران را خشنود و امیدوار کرده، فعالان محیط‌زیست را خشمگین کرده است؛ دسته اول معتقدند فاجعه به تأخیر افتاده، اما معترضان می‌گویند که اقدامات برای کاهش سرعت ویرانی زمین، کافی نبوده است.

به گزارش الجزیره، موافقتنامه این اجلاس که تقریبا ۲۰۰ کشور آن را امضا کرده‌اند، گامی مهم برای محدود کردن گرمایش جهانی در سقف ۱,۵ درجه سانتی‌گراد است، اما تغییر بخش‌هایی از متن نهایی آن به نفع کشورهای بزرگ آلاینده، نشانه‌ای از مقاومت کشورها در قبول جدی بودن پیامدهای مرگبار تغییرات اقلیمی است. اصرار هند به تغییر بخشی از متن نهایی که مورد حمایت چین بود، تصویب آن را یک شب عقب انداخت و البته خشم بسیاری را برانگیخت. به‌خاطر اصرار هند، در متن نهایی، از کشورها خواسته شده به جای «از مدار خارج کردن تدریجی» زغال‌سنگ، استفاده از آن را «به تدریج کاهش» دهند. این توافق، همچنین به این خاطر که به دغدغه کشورهای آسیب‌پذیر برای دریافت کمک‌های مالی وعده داده شده از سوی کشورهای ثروتمند رسیدگی نکرده، مورد انتقاد است. این بخش از توافق، با مقاومت آمریکا و اتحادیه اروپا از متن نهایی حذف شده است. آنها هرگونه اشاره به امکانات مالی مشخص برای جبران «آسیب و فقدانی» را که تغییرات اقلیمی در کشورهای در حال توسعه ایجاد کرده، حذف کرده‌اند و به جای آن، بر «گفت‌وگو» بر سر این مسئله تأکید کرده‌اند.

آنتونیو گوترش، دبیر کل سازمان ملل در واکنش به توافق گلاسگو گفته است: «متن تأیید شده نوعی سازش است و منافع، شرایط، تضادها و وضعیت اراده سیاسی دنیای امروز را بازتاب می‌دهد.» او همچنین گفته که این توافق گامی مهم است، اما کافی نیست؛ «وقت آن است که وارد حالت اضطراری شویم.»

وداع تاریخی با زغال‌سنگ؟

آلوک شارما، رئیس کنفرانس گلاسگو که با نام کوپ ۲۶ شناخته می‌شود، به بی‌بی‌سی گفته است که این توافق، یک پیروزی شکننده به شمار می‌رود. او گفته که هند و چین در پی اصرارشان در تغییر متن توافقنامه، باید کشورهای کوچک و آسیب‌پذیر را به خاطر این کار توجیه کنند.

او البته با صحبت‌های تند مخالفان بیانیه که آن را شکست خوانده‌اند مخالفت کرده است: «من کاری را که انجام دادیم شکست نمی‌خوانم. ما هدف ۱,۵ درجه سانتی‌گراد را در دسترس حفظ کردیم و توافق پاریس را پیش بردیم. می‌توانیم بگوییم که در مسیر سپردن زغال‌سنگ به تاریخ هستیم.»

رهبران سیاسی و نمایندگان کشورهای بزرگ بعد از نوشتن متن نهایی توافق و امضای آن، از توافق ابراز رضایت کرده‌اند. نماینده چین، کشوری که متهم است اقدامات کمی برای حذف کربن انجام می‌دهد، گفته است: «من فکر می کنم که بزرگ‌ترین موفقیت ما این است که کتاب قوانین را نهایی کرده‌ایم. حالا می‌توانیم آنها را اعمال کنیم.»

بوریس جانسون، نخست‌وزیر انگلیس و میزبان این نشست هم از توافق نهایی رضایت داشته است؛ «هنوز راه بسیار زیادی مانده تا بتوانیم بگوییم به تغییرات اقلیمی رسیدگی کرده‌ایم، اما خبر خوب این است که کشورهای دنیا، در کنار هم، تصمیمات بسیار مهمی گرفته‌اند.» اتحادیه اروپا هم از این توافق استقبال کرده و اورسولا فون درلاین، رئیس کمیسیون اروپا گفته است: «این توافق به ما این فرصت را داده تا گرمایش جهانی را تا ۱,۵ درجه سانتی‌گراد محدود کنیم. با این حال وقت استراحت و آسایش نداریم؛ همچنان کارهای زیادی هست که باید انجام دهیم.» وزیر محیط‌زیست گابن هم به نمایندگی از کشورهای آفریقایی گفته است که ۶۰ درصد انتظارات آنها در این نشست برآورده شده است.

همه واکنش‌ها اما اینطور نبوده و کشورهای آسیب‌پذیر، به‌شدت از بیانیه نهایی و به‌خصوص حذف پرداخت کمک مالی از سوی کشورهای ثروتمند انتقاد کرده‌اند. امینه شونا، وزیر محیط‌زیست مالدیو برای نمونه گفته است: «چیزی که برای دیگر مشارکت‌کنندگان متعادل و عملی است به درد مالدیو نمی‌خورد. این توافق برای ما امیدی به همراه نخواهد داشت. ما خانه‌هایمان را از دست می‌دهیم؛ درحالی که دیگران می‌خواهند فکر کنند که چقدر سریع تصمیم بگیرند که برای نجات دیگران اقدام کنند.»

خیانت به زمین

واکنش‌های فعالان اما از این هم بدتر بوده است. سالیمول هاگ، مدیر مرکز بین‌المللی تغییرات اقلیمی، این توافق را یک شکست خوانده است؛ «تا آنجا که به من مربوط است، این توافق یک شکست است. کشورهای زیادی نیاز به کمک دارند، اما پیشنهاد آنها در توافق برای بخش آسیب و فقدان، شبانه از متن برداشته شده و دیگر آنجا نیست. این کار بی‌نهایت ناامیدکننده و کاملا غیرقابل‌قبول است.»

اسد رحمان، فعال محیط‌زیست و رئیس گروهی غیرانتفاعی که در راستای زدودن فقر از جهان فعالیت می‌کند، تصمیم کشورها در گلاسگو را «خیانت به مردم و سیاره زمین» خوانده است.

او گفته است: «این کار خیانت به دانش است، خیانت به واقعیت‌های پیامدهای تغییرات اقلیمی است که زندگی و جان مردم را نابود می‌کند. تنها کسانی نتیجه این نشست را جشن می‌گیرند که صدها لابی‌گر صنعت نفت و گاز هستند؛ آنهایی که به راحتی می‌گویند نمی‌توانیم تغییر کنیم، نمی‌توانیم از اعتیاد صنعتی‌مان به سوخت‌های فسیلی دست بکشیم.»

۱/۵ درجه سانتی‌گراد

وقتی که در مسئله تغییرات اقلیمی از گرمایش زمین صحبت می‌شود، در واقع از افزایش دمای زمین نسبت به دوران پیش از صنعتی شدن صحبت می‌شود. هدف این است که دمای زمین، بیشتر از ۱,۵ درجه نسبت به آن دوران افزایش پیدا نکند و توافق گلاسگو این هدف را زنده نگه داشته است.

جان کری
نماینده آمریکا در نشست گلاسگو

ما در واقع بیشتر از هر زمانی به جلوگیری از آشوب اقلیمی و تضمین هوای پاک، آب‌های امن‌تر و سیاره‌ای سالم‌تر نزدیک شده‌ایم... به لطف کاری که اینجا انجام شده، به اهدافی که برای خودمان تعیین کرده‌ایم نزدیک و نزدیک‌تر شده‌ایم

پاتریسیا اسپینوزا
رئیس بخش اقلیم سازمان ملل

هدف محدود کردن گرمایش جهانی به ۱/۵ درجه سانتی‌گراد قطعا هنوز زنده است. این کنفرانس می‌گوید: در مسیر درست هستیم... میلیون‌ها نفر در دنیا هنوز به سوخت‌های فسیلی وابسته هستند. باید بین حذف این سوخت و پیامدهای اجتماعی زندگی آنها تعادل برقرار کنیم

کیوسک

روزنامه نیویورک تایمز [آمریکا]

توافق در عین اختلاف

نمایندگان ۲۰۰ کشور برای مبارزه با تغییرات آب و هوایی به یک توافق بزرگ رسیده و پرداختن به این مسئله را هدف یک سال آینده خود قرار داده اند. نیویورک تایمز اما نوشته که توافقات شکل گرفته در نشست سازمان ملل در گلاسگو نمی‌تواند مسئله گرمایش زمین را حل کند؛ چرا که هر یک از کشورهای امضا کننده توافق منافع اقتصادی خاص خود را دارند و نمی‌توانند با تغییرات عمده کنار بیایند.

روزنامه العربی الجدید [قطر]

نبرد پیچیده حدیده

طی روزهای گذشته بخشی از نیروهای مورد حمایت امارات بدون هیچ توضیحی از مواضع خود در حدیده عقب نشینی کرده‌اند. این عقب نشینی گمانه زنی‌هایی را درباره احتمال پذیرش کنترل انصارالله یمن بر این شهر استراتژیک توسط ائتلاف عربی مطرح کرده است. عربستان و امارات علی رغم سنگین‌ترین حملات هوایی و زمینی در سال ۲۰۱۹ موفق نشدند این شهر را به طور کامل از کنترل انصارالله خارج کنند.

قرنطینه، ارمغان موج چهارم کرونا برای اروپا

افزایش ناگهانی موارد ابتلا به کرونا در آستانه فصل سرما در اروپا، باعث بازگشت قرنطینه به برخی کشورهای این قاره شده است

سمیرا مصطفی‌نژاد
روزنامه‌نگار

گزارش ۲

طبق اعلام سازمان بهداشت جهانی، اروپا بار دیگر به کانون همه‌گیری کرونا تبدیل شده است. نابرابری نرخ واکسیناسیون و کاهش مقررات محدودکننده، اروپا را به نقطه بحرانی جدیدی در همه‌گیری جهانی رسانده است. این سازمان پیش‌بینی کرده که درصورت مهار نشدن موج جدید همه‌گیری در اروپا، آمار مرگ‌ومیر تا ماه‌های آخر زمستان به بیش از ۵۰۰ هزار نفر خواهد رسید.

طی هفته گذشته آمار مرگ‌ومیر در اروپا افزایشی ۱۰ درصدی داشته است تا این منطقه به تنها منطقه‌ای در جهان تبدیل شود که مرگ‌ومیر در آن به‌صورت ثابت روندی افزایشی داشته است. کشورهای شرق اروپا، به‌ویژه بلغارستان و رومانی از پایین‌ترین نرخ واکسیناسیون در اتحادیه برخوردارند و درحال دست و پنجه نرم کردن با بالاترین میزان ابتلای روزانه هستند. تنها ۳۴,۵ درصد از جمعیت رومانی و ۲۳ درصد از جمعیت بلغارستان به‌صورت کامل در برابر کرونا واکسینه شده‌اند که نسبت به میانگین ۶۵ درصدی اتحادیه اروپا بسیار ناچیز است. اکنون بسیاری از کشورهای اروپایی مجبورند با توجه به شرایط بحرانی پیش آمده، دوباره با ناخوشایندترین هراس کرونایی خود مواجه شوند: بازگشت قرنطینه و اعمال محدودیت‌های کرونایی. اقدامی که یکی از اصلی‌ترین عوامل رکود اقتصادی در نیمه دوم سال ۲۰۲۰ در اروپا و جهان بوده است.

تعطیلی گسترده کسب‌وکارها و مشاغل در سال ۲۰۲۰ چرخه تامین کالا را مختل و درنهایت اقتصاد جهان را با چالش مواجه ساخت. کاهش تولید ناخالص داخلی، کاهش میزان اشتغال‌زایی، افزایش نرخ بیکاری و فراز و فرود دیگر شاخص‌های اقتصادی در دوران اوج‌گیری کرونا حتی در کشورهای قدرتمندی مانند کشورهای غرب اروپا، دلایلی هستند که دولت‌ها را نسبت به اعمال محدودیت‌های کرونایی و تعطیلی مشاغل بی‌میل ساخته‌اند.

براساس گزارش یورونیوز، میزان تولید ناخالص داخلی اتحادیه اروپا در سه‌ماهه دوم سال ۲۰۲۰ که جزو سیاه‌ترین ماه‌های همه‌گیری در جهان به شمار می‌رود، به نسبت زمان مشابه در سال گذشته کاهشی ۱۱,۶ درصدی از خود نشان داده است. ترس از تکرار چنین تجربه‌ای اگرچه باعث شد پس از ساخت واکسن کرونا، سرعت واکسیناسیون در بسیاری از نقاط جهان بالا برود، اما همزمان باعث اتخاذ تصمیماتی عجولانه برای رفع محدودیت‌های کرونایی با هدف احیای اقتصاد شد؛ تصمیم‌هایی که اکنون دست‌کم اروپایی‌ها را به واسطه افزایش آمار ابتلا در آستانه فصل زمستان، وادار کرده تا تنها یک انتخاب دشوار اما سریع، یعنی بازگشت قرنطینه را برای مدیریت وضعیت جدید در پیش رو داشته باشند.

بازگشت ۳ هفته‌ای قرنطینه در هلند

نخست‌وزیر هلند روز جمعه ۲۱ آبان اعلام کرد که قرنطینه به‌مدت ۳ هفته به هلند باز خواهد گشت. مارک روته در نشست خبری مشترکی با وزیر بهداشت هلند از بازگشت محدودیت‌های کرونایی از روز شنبه ۲۲ آبان‌ماه خبر داد. براساس تصمیم جدید دولت هلند، از شنبه شب تمامی رستوران‌ها، سوپرمارکت‌ها و دیگر فروشگاه‌های ضروری از ساعت ۲۰ و فروشگاه‌های غیرضروری از ساعت ۱۸ تعطیل خواهند شد. مسابقات ورزشی حرفه‌ای در ورزشگاه‌های خالی از تماشاچی برگزار خواهند شد و از مردم خواسته شده است تا در حد امکان دورکار شوند و از حضور در محل کار خودداری کنند. همچنین تعداد افرادی که در دورهمی‌های خانگی می‌توانند در کنار یکدیگر باشند به ۴ نفر کاهش یافته است. حدود ۲ هفته پیش از اتخاذ این تصمیم دولت هلند استفاده از ماسک در اماکن عمومی را اجباری کرده بود و از مردم و دستگاه‌های دولتی خواسته بود تا فاصله‌گذاری اجتماعی را رعایت کنند. بی‌اثر بودن این تمهیدات باعث شد هلند روز جمعه با ثبت ۱۶ هزار و ۳۶۴ مورد ابتلا، رکورد ابتلای جدیدی را به ثبت برساند و وارد مرحله جدی‌تری از همه‌گیری شود. اعلام قرنطینه در هلند از سوی روته منجر به ایجاد اعتراض‌ها و درگیری‌هایی در لاهه شد و بیش از ۲۰۰ فرد معترض به تصمیم جدید دولت با نیروهای پلیس درگیر شدند. باوجود اینکه درحال حاضر کشورهای اروپایی زیادی با بحران افزایش ابتلای روزانه به کرونا درگیرند، اما هلند نخستین کشوری است که در آستانه زمستان برای مهار همه‌گیری به اجرای سیاست قرنطینه بازمی‌گردد.

قرنطینه واکسینه نشده‌ها در اتریش

الکساندر شالنبرگ، صدراعظم اتریش برای جلوگیری از شیوع گسترده کرونا در کشور، تصمیم به قرنطینه‌سازی افرادی گرفته که در برابر بیماری واکسینه نشده‌اند. از این هفته، ساکنان واکسینه نشده ۲ منطقه از اتریش که بیشترین میزان ابتلا به کرونا را ثبت کرده‌اند، در خانه‌های خود قرنطینه می‌شوند. این محدودیت ممکن است پس از تأیید مقامات محلی به مرور در سراسر کشور به اجرا گذاشته شود. براساس این تصمیم میلیون‌ها نفر از ساکنان استان‌های اتریش علیا و سالزبورگ تنها به دلایل اضطراری مانند رفتن به محل کار، خرید مایحتاج روزانه و یا معاینه پزشک اجازه خروج از خانه‌های خود را خواهند داشت. اجرای این شکل از اقدامات محدودکننده در اروپا بی‌سابقه بوده است. براساس گزارش گاردین، تصمیم به اعمال محدودیت‌های جدید در اتریش در راستای توصیه‌های متخصصان پزشکی اتخاذ شده است و نظارت بر روند اجرا توسط بازرسی‌های اتفاقی که ولفگانگ موکشتاین، وزیر بهداشت اتریش آن را به کنترل ترافیک تشبیه کرده است انجام خواهد گرفت.

ویروس‌شناسان دلیل جهش آمار ابتلا در اتریش را شیوع سویه دلتای کرونا و بالا بودن جمعیت افراد واکسینه‌نشده می‌دانند. ۶۵ درصد از جمعیت اتریش به‌صورت کامل واکسینه شده‌اند که این آمار در مناطق مختلف نوسان دارد. براساس گزارش مرکز کنترل و پیشگیری بیماری‌های اروپا، اتریش در میان دیگر کشورهای غرب اروپا از پایین‌ترین نرخ واکسیناسیون برخوردار است و حتی صدراعظم اتریش هم روز پنجشنبه نرخ واکسیناسیون در کشورش را به شکل خجالت‌آوری «پایین» توصیف کرد. بسیاری از اتریشی‌ها تحت‌تأثیر تفکر «حزب آزادی» این کشور نسبت به تزریق واکسن تردید دارند. شالنبرگ روز پنجشنبه در اعتراض به این رویکرد گفت: «نمی‌دانم چرا دوسوم از جمعیت کشور باید به‌خاطر تردید یک سوم دیگر آزادی خود را از دست بدهند. از این‌رو دلیلی وجود ندارد که افراد واکسینه شده برای همدردی با واکسینه نشده‌ها تحت قرنطینه قرار گیرند.»

۲۹۴/۰۰۰/۰۰۰ نفر

بیش از ۲۹۴ میلیون نفر در کشورهای عضو اتحادیه اروپا تاکنون به طور کامل واکسینه شده و ۲ دوز واکسن دریافت کرده‌اند. این عدد برابر با ۶۵ درصد جمعیت اتحادیه اروپاست.

۵ دقیقه مانده به نیمه‌شب

آلمان هنوز تا رسیدن به ساحل امن مهار همه‌گیری فاصله دارد. درحال حاضر ۶۷ درصد از جمعیت آلمان به‌صورت کامل در برابر کرونا واکسینه شده‌اند و کارشناسان معتقدند برای مهار همه‌گیری باید دست‌کم ۷۵ درصد از جمعیت واکسینه شده باشند. این امر باعث شد تا روز جمعه آمار مبتلایان به کرونا در آلمان به ۴۹ هزار مورد برسد. ازاین‌رو آژانس کنترل بیماری‌های آلمان در آستانه فصل کارناوال‌ها و بازگشایی بازارهای کریسمس، درخواست توقف رویدادهای مهم و عمومی ورزشی و فرهنگی را داده است. «لوتر ویلر» رئیس این آژانس در توضیح تصمیم خود گفت: «موج چهارم همه‌گیری در آلمان با قدرت درحال نزدیک شدن است.» دولت آلمان همچنین تصمیم دارد به‌دلیل جهش آمار مبتلایان جدید و افزایش مراجعه به بیمارستان‌ها، محدودیت‌ها علیه افراد واکسینه نشده را در این کشور تشدید کند. وزیر بهداشت آلمان روز ۲۱ آبان‌ماه اعلام کرد درصورتی که اقدامی صورت نگیرد، کشور با «دسامبری تلخ» مواجه خواهد شد. به‌گفته او از روز شنبه ۲۲ آبان‌ماه تست‌گیری رایگان و اعمال مقرراتی که تنها به افراد واکسینه شده یا بهبودیافته از کرونا اجازه حضور در رویدادهای عمومی ورزشی یا فرهنگی را خواهند داد، آغاز خواهد شد. همچنین مؤسسه رابرت کوخ آلمان با هشدار نسبت به وخامت اوضاع اعلام کرد: تنها ۵ دقیقه به نیمه‌شب (بحرانی شدن وضعیت همه‌گیری) مانده است. این مؤسسه به شهروندان آلمانی توصیه کرده است از شرکت در اجتماعات بزرگ خودداری کنند.

■ دوشنبه ۲۴ آبان ۱۴۰۰ ■ سال بیست و نهم ■ شماره ۸۳۶۲

تولید؛ پشتیبانی‌ها، مانع‌زدایی‌ها

همشهری

صفحه آخر

روزنامه اجتماعی، فرهنگی، اقتصادی

■ صاحب امتیاز: مؤسسه همشهری

■ دفتر مرکزی: تهران، خیابان ولیعصر (عج)، کوچه تورج، شماره ۱۴
■ کدپستی ۴۵۹۵۶-۱۹۶۶۶ ■ تهران، صندوق پستی ۱۹۳۹۵/۵۴۴۶
■ تلفن: ۲۳۰۲۳۰۰۰، نمابر: ۲۲۰۴۶۰۶۷

■ چاپ: همشهری ■ تلفن: ۴۸۰۷۵۰۰۰
■ همشهری: www.hamshahrionline.ir
■ سایت روزنامه: newspaper.hamshahrionline.ir

توزیع و اشتراک:
موسسه نشرگستر امروز نوین
■ تلفن: ۶۱۹۳۳۰۰۰

سازمان آگهی‌ها و نیازمندی‌ها:
■ خیابان قائم‌مقام فراهانی، میدان شعاع، خیابان شهید خدری شماره ۲۹ - طبقه اول ■ تلفن: ۸۴۳۲۱۷۰۰ - ۸۸۸۶۱۸۱۹

■ حضرت امیر المؤمنین علی ع:
مردگان را به بدی یاد نکن که همین برای گناه تو کافی است.

■ اذان ظهر: ۱۱:۴۹ ■ غروب آفتاب: ۱۶:۵۷
■ اذان مغرب: ۱۷:۱۷ ■ نیمه‌شب شرعی: ۲۳:۰۶
■ اذان صبح: ۵:۱۴ ■ طلوع آفتاب: ۶:۴۱

عزای محیط‌زیست عروسی غول‌های نفت

مهدیا گل‌محمدی

نشست بررسی تغییرات اقلیمی گلاسگو پس از ۲ هفته در حالی به پایان رسید که کاهش سوخت‌های فسیلی توافق نهایی آن بود. نانسی پلوسی، رئیس مجلس نمایندگان آمریکا که چند روز پیش در همین نشست بین‌المللی سخنرانی غرایی درباره موضوع آن یعنی حفاظت از محیط‌زیست و مقابله با سوخت‌های فسیلی کرده بود به فاصله چند ساعت بعد در جشن عروسی غول‌های نفتی جهان شرکت کرد و عاقد این مراسم شد. یانگ‌اکوسوسیالیست‌ها (Young EcoSocialists) یا گروه جوانان حزب سبز آمریکا پای محیط‌زیست که به میان می‌آید رودربایستی ندارند و در مواجهه با این دو رویکرد متفاوت و حتی متضاد نانسی پلوسی حسابی از خجالتش در آمدند. آنها در حساب توییترشان ۲ عکس از او منتشر کردند که این دو عکس در کنار یکدیگر جنجالی در فضای مجازی به راه انداخت. در عکس نخست سمت چپ خانم پلوسی را در اجلاس تغییرات اقلیمی گلاسگو می‌بینیم و در عکس دوم که چند روز پس از این حضور و دفاع از محیط‌زیست انجام شده رئیس‌مجلس نمایندگان آمریکا را در مجلس عروسی نوه یکی از غول‌های نفتی جهان یعنی جی‌پل گتی می‌بینیم. این مرغ عزای محیط‌زیستی و عروسی غول‌های نفتی ظاهرا خطبه‌عقد را هم شخصا جاری کرده است و بنابراین یانگ‌اکوسوسیالیست‌ها از او می‌پرسند کدام روی این دو سکه را باید باور کنند. در این مراسم عروسی آیوی گتی نوه غول نفتی جهان جی‌پل گتی در مراسمی آنچنانی در تالار شهر سانفرانسیسکو ازدواج کرد. عکس‌هایی از مجله ووگ نشان می‌دهد که همکاران دمکرات خانم پلوسی، آقای نیوسام و لاندن برید، شهردار سانفرانسیسکو، در آن حضور داشته‌اند. براساس گزارش فوربس، ثروت خانواده گتی حدود ۵.۴ میلیارد دلار تخمین زده می‌شود. اگر ایالات متحده بخواهد به تعهدات خود درخصوص کاهش سوخت‌های فسیلی که پیش از اجلاس کاپ۲۶، در توافقنامه پاریس در سال ۲۰۱۵ با هدف حفظ دمای جهانی در ۱.۵ درجه سانتی‌گراد بالاتر از سطح پیشاصنعتی تعیین شده بود، عمل کند، حفاری نفتی باید به‌شدت کاهش یابد. موردی که با دمخور شدن آنها با غول‌های نفتی جهان جور در نمی‌آید.

[عکس: حامد خورشیدی]

اول آخر

مرد بارانی...

احوالات پاییزی و روزگار مه‌آلود در این عکس را شاید بتوان شبیه دانست به آن عنوان درخشان و عجیب داستانی از بیژن نجدی به نام یک سر خپوست در آستارا. مرد باران خورده در حوالی جنگل و شهر چونان مه گم می شود و زندگی را تصویری دیگر می‌بخشد. راستی ۸۰ سال پیش در روزی چون امروز بیژن نجدی پا به دنیای ادبیات ایران گذاشت.

آسمان کشتی ارباب هنر می‌شکند
تکیه آن به که بر این بحر معلق نکنیم
حافظ

عدد خبر

۱۸
درصد

رئیس پلیس راهور تهران بزرگ از افزایش ۱۸ درصدی تعداد خودروها در پایتخت نسبت به قبل از شیوع کرونا خبر داده و گفته که ترافیك تهران افزایش پیدا خواهد کرد. ضعف حمل‌ونقل عمومی و ریختن بار ترافیك بردوش شخصی‌ها نیز بر افزایش ترافیك دامن زده است.

۲۰۰۰
اتوبوس

مدیریت شهری هم‌اکنون با چالش بزرگ ناوگان فرسوده روبه‌روست و همین ناوگان فرسوده هم تعدادش کم شده؛ یعنی قبل از کرونا ۶۵۰۰ دستگاه اتوبوس فعال در شهر بود و الان به ۲ هزاردستگاه رسیده است که این تعداد با این همه جمعیت نمی‌تواند کاری انجام دهد.

۳/۵
درصد

سهم تصادفات در سال ۸۹، در حدود ۴/۵ درصد بوده که با اقدامات انجام شده و با وجود افزایش تعداد خودروها و موتورسیکلت‌ها به ۳/۵ درصد از کل تصادفات کشور در سال ۹۹ رسید.

باشگاه نویسندگان

دوشنبه

ردکردن نخ از سوزن کور!

[فریدون صدیقی/روزنامه‌نگار]

باور نمی‌کنم آنان که جان جانان هستند چون در کارهای خرد و بزرگ، لیاقت و شایستگی دارند پس سزاوار مسئولیت‌های نفس‌گیر و طاقت‌سوزند! نه باور نمی‌کنم چون آنان مظهر زایش و پرورش و توانا به ردکردن نخ در سوزن کور تا پابرهنه دویدن برسنگلاخ روزگار تلخ و عبوس هستند، پس بایسته رنج بی‌دریغند! نه، باور نمی‌کنم سرپرستی ۳/۵میلیون خانوار توسط بانوان محترم‌تر از ۴فصل، تنها به خاطر لیاقت و دردمندی ازلی و ابدی آنان باشد! آن هم در ایامی که به‌علت بیکاری و گرانی، بسیاری از مردان در سرپرستی حداقلی خانواده هستند!

سؤال ساده؛ آیا همه این ۳/۵ میلیون زنان سرپرست خانوار داوطلبانه پذیرای این مسئولیت خطیر شده‌اند یا به آنان تحمیل شده است؟

پاسخ حداقلی؛ نمی‌دانم چون پاسخ دقیق، تحقیقی و آماری در دسترس نیست اما آنچه هست وجود پای مردان است. مثلا خدای ناکرده مرد خانواده به جهان باقی شتافته است یا حوصله سرپرستی نداشته و جدایی انتخاب کرده است تا برود بی‌دغدغه یا کم‌دغدغه گل بچیند! و البته برخی به جرمی پشت میله‌ها در گپ‌وگفت با همراهان دمپایی‌پوش، شب و روز را دوره می‌کنند به امید رهایی که شاید دوباره سرپرست خانوار شوند!

راست این است برخی از مردان گاهی نامردی می‌کنند و سرپرستی از نوع زن و بچه را رها می‌کنند یا عرصه را بر بانوان چنان تنگ می‌کنند که بگویند مهرم حلال، جانم آزاد و همینجاست زنان عزتمند خواسته و ناخواسته اما مردانه پای در بریده راه خودسرپرستی می‌گذارند.

غم‌افزا آنکه حدود نیمی از ۳/۵ میلیون زن سرپرست خانوار یعنی ۴۵درصد از قشر عمیقا فرودست جامعه‌اند. به‌عبارت دیگر جزو دهک اول هستند که فقیرترین مردمان رنجورند. ۲۲درصد در دهک دوم، ۱۶درصد در دهک سوم و... تنها ۸درصد از آنان در دهک دهم و یعنی مرفه هستند!

اعتراف نرم؛ در بین بستگان سببی و نسبی و آشنایان زن سرپرست خانوار من، تنها یک تن مرفه، یکی کم‌وبیش در حوالی فقیر و ۱۱ تن مایل به زیر متوسط و نه فقیر قرار دارند مثلا دهک پنجم.

با این اعتراف می‌خواهم توضیح دهم که من درون ماجرا ایستاده‌ام نه بیرون از آن، پس می‌گویم البته که زنانی نیز در جفای به خانوار شریک هستند با این همه باید باور کرد دردهای زندگی انسان‌های صبور و عاشق مفهوم دیگری دارد؛ مثل رنج بردن برای رسیدن به سرمستی زندگی که مادران تمثال بی‌مثال آن هستند!

نمونه؛ این بانوی محترم - دال، واو- تحصیل کرده دانشگاه است، اما وقتی با یک فرزند دختر ۳ ساله مجبور به جدایی شد با همتی والا سرپرستی خانواده را برعهده گرفت و اکنون در این خانه و آن خانه گرد و غبار از سر و روی در و دیوار می‌گیرد تا پولکی برای هزینه زندگی‌اش شود. او دخترش را به دوش می‌کشد، چون می‌داند زندگی راه‌رفتن نیست، دویدن برای رسیدن است.

بانوانی چون - دال، واو - تعدادشان نه اکنون که در گذشته هم بسیار بوده و هست. آن دوره‌های دور اغلب خدمتکاران سرپرست خانوار، بی‌سواد بودند و اکنون درس‌خوانده و آگاه به حق و حقوق خانوادگی و اجتماعی هستند.

توصیه نرم؛ اگر اهل فیلم و سینما و سریال هستید، دیدن مینی‌سریال جدید -maid- خدمتکار با بازی درخشان (مارگارت کوالی) و مادرش (اندی مک دوال) را از دست ندهید، نمونه‌ای از تکاپوی بی‌وقفه مادر بسیار جوانی است که سرپرست خانواده خود و فرزند خردسالش است.

سلام و احترام بسیار به همه مادران سرپرست خانوار سزاست.

الگوریتم انصاف در کرایه تاکسی‌های اینترنتی!

[شهنام صفاجو/روزنامه‌نگار]

استارت تاکسی‌های اینترنتی را استارت‌آپ اوبر (Uber) در مارس ۲۰۰۹ زد که از همان ابتدا با جبهه مخالف تاکسیرانان سنتی مواجه شد؛ اما سرویس خدمات حمل‌ونقل شهری و ایالتی اوبر با هر زحمتی که بود ادامه یافت و بعدها در بسیاری از شهرهای بزرگ جهان هم تاسیس و خدمت‌رسان مسافران شد. نخستین مدل ایرانی این اپلیکیشن هوشمند در ایران هم از بهمن ۱۳۹۳ آغاز به‌کار کرد و شرکت دوم نیز از خرداد ۱۳۹۵ راه‌اندازی شد تا به متقاضیان سرگردان در خیابان‌ها، سرویس بدهد.

فلسفه اصلی شکل‌گیری این تاکسی‌های اینترنتی، شکستن انحصار آژانس‌های تاکسی‌سرویس بود؛ به‌گونه‌ای که با ارائه قیمت‌های پایین، سفر برای مسافران و حق کمیسیون اندک برای رانندگان ایجاد جذابیت کند و جریان کار را از سیستم سنتی خارج کند. با وجود همه مقاومت‌ها و محدودیت‌ها، تاکسی‌های اینترنتی وارد جاده مستقیم شدند و با کنارزدن خطوط تاکسیرانی قدیمی که هریک، خود یک تاریخ به‌دنبال دارند، با تکنولوژی روز به پیش تاختند؛ اما این مجموعه حوزه فناوری که قرار بود علیه انحصار سنتی قد علم کند، با کنارزدن رقبای خود یک انحصارگر تمام‌عیار شد! در پاندمی کرونا که بسیاری از مشاغل تحت‌الشعاع آن قرار گرفتند و افراد، بخشی از حقوق خود را از دست داده یا حتی بی‌کار شدند، تاکسی‌های اینترنتی با کنارزدن رقبای سنتی، هر روز بر میزان کرایه دریافتی خود از مسافران افزودند تا پول بیشتری دربیاورند. به این معنا اقشار متوسط جامعه که از ترس کرونا به این تاکسی‌ها پناه آورده بودند تا برای مدتی هم که شده از وسایل حمل‌ونقل عمومی دوری کنند، حال باید یک‌سوم حقوق دریافتی خود را صرف ایاب و ذهاب کرده و از سفره خانواده بزنند. به‌راستی مسئولیت اجتماعی مدیران مسئول این شرکت‌ها چگونه تعریف می‌شود و چه نهادهایی وظیفه نظارت بر عملکرد مالی آنها را دارند؟ از سوی دیگر رسیدگی به بحث آموزش، سلامت جسمی و روانی، بیمه و بازنشستگی رانندگان، کیفیت فنی و بهداشتی ماشین‌ها، امنیت کامل مسافران، جایگاه معلولان و بیماران خاص و خیلی مسائل دیگر برعهده کیست؟ آیا اینکه الگوریتم سیستمی این اپلیکیشن‌ها فقط برپایه شلوغی خیابان‌ها در ساعات پیک ترافیک و روزهای بارانی نوشته و اعداد، پلکانی محاسبه شوند تا پول بیشتری به خزانه تاکسی‌های اینترنتی واریز شود، تنها مسئله و دغدغه مدیران محترم استارت‌آپ‌های خدمت‌رسان حوزه حمل‌ونقل شهری است؟ بحث فرهنگسازی و صرف بخشی از این درآمد انبوه در حوزه زیرساخت‌های شهری و فرهنگی و مسئولیت‌های اجتماعی کجای این الگوریتم قرار دارد؟ چرا بعد از آن مخالفت‌های اولیه، سازمان تاکسیرانی حالا تنها مشاهده‌گر شده و نظارتی بر ده‌ها معضل سرویس‌دهی این مدل تاکسی‌های اینترنتی ندارد؟ شاید شهرداری بتواند به این موضوع ورود کند و اجازه ندهد قاعده آسایش مسافر و جابه‌جایی با هزینه معقول که به‌صرفه‌تر از استفاده خودروی شخصی است در اکوسیستم حمل‌ونقل عمومی شهر برهم خورد. در روزهای سخت کرونایی که همه مردم گرفتار و کم‌درآمد شده‌اند و به اجبار باید تاکسی آنلاین بگیرند تا با ریسک کمتری به محل کار خود و خانه خویش بروند، نبود آژانس‌های قدیمی محلی، رقم بالای اعلامی تاکسی‌های اینترنتی و عدم‌تأیید سفر توسط رانندگان که احتمالاً در انتظار رؤیت اعداد درشت‌تری هستند، مردم را کلافه و عصبی کرده است. راستی انصاف مسئولان تاکسی‌های اینترنتی تابع کدام الگوریتم است؟ حالا پمپ‌های بنزین هم درست کار می‌کنند و ظاهرا بخشی از مبلغ اضافی‌ای که این شرکت‌ها در بزنگاه بحران بنزینی ابتدای ماه از مردم گرفتند هم به جیب مسافران بازگشته اما فکر می‌کنید دوباره ترافیک وحشتناک یا برف سخت در راه نیست و این شرکت‌ها دوباره مسافر بیچاره را نقره داغ نمی‌کنند؟

دغدغه

رشته شهرهای بی‌مشتری

فاطمه عباسی

۲۰سال پیش که نسل دهه شصتی‌ها قرار بود وارد دانشگاه شوند، تعداد داوطلبانی که کنکور می‌دادند، آنقدر زیاد بود که موقع انتخاب رشته، هر رشته‌ای که در دفترچه راهنما موجود بود را انتخاب می‌کردند تا فقط پذیرفته شوند. کمتر رشته دانشگاهی بود که متقاضی نداشته باشد.

امروزه اما با اینکه تعداد داوطلبان همچنان زیاد است، اما به‌خاطر افزایش دانشگاه‌ها، قبولی در کنکور سهل‌تر شده و بیشتر کسانی هم در کنکور شرکت می‌کنند، یا دلشان می‌خواهد دکتر شوند و در رشته‌های اصلی پزشکی درس بخوانند، یا مهندس شوند از نوع عمران یا الکترونیکش و کسانی هم که به رشته‌های انسانی علاقه‌مندند، حقوق یا نهایتا روانشناسی را ترجیح می‌دهند. در طول این سال‌ها هم تعدادی رشته دانشگاهی به رشته‌های قبلی اضافه شده که متقاضی چندانی ندارد و کسی تمایلی به درس خواندن در این رشته‌ها نشان نمی‌دهد. به همین دلیل است که مدیرکل دفتر برنامه‌ریزی آموزشی وزارت علوم اعلام کرده که «برنامه‌های درسی‌ای که رشته‌های دایر آنها در دوره کارشناسی دانشگاه‌های کشور برای ۳سال متوالی زیر حدنصاب ۱۰ دانشجو ثبت نامی داشته باشند، منسوخ تلقی خواهند شد. این قاعده بر مبنای این منطق گذاشته شده است که تقاضامحوری، دلیل اصلی تأسیس و فعال بودن یک رشته در دانشگاه یک شهر بوده است. اگر برای آن، متقاضی وجود نداشته باشد، لزومی به پرداخت هزینه دولت برای حفظ آن رشته احساس نمی‌شود.»

واقعیت این است که در شرایط کنونی، همین رشته‌های پرطرفدار هم بازار کار قطعی ندارند و بسیاری از فارغ التحصیلان این رشته‌ها، سال‌ها در انتظار کار مناسب کنج خانه نشسته‌اند یا به کاری که هیچ ربطی به رشته تحصیلی‌شان ندارد مشغولند.

تقصیر آسمان نیست

سینا قنبرپور

«شما می‌تونید تو ۸ تا ۱۰ دقیقه حمام کنی؟ حمام کامل‌ها؟ گربه‌شور نه!» این پرسش فقط سؤالی برای اینکه چیزی گفته باشیم نبود. اول قرار بود به مناسبت سال آبی که همیشه با فرارسیدن مهر و پاییز شروع می‌شود و همزمانی آن با مناسبت‌هایی چون روز ملی کودک، روز نوجوان و روز دانش‌آموز برنامه‌ای تدارک ببینیم تا در سخت‌ترین روزهای ایران از منظر وضعیت آب با کودکان گفت‌وگو کنیم. در سال‌های گذشته طرحی تحت عنوان «داناب» برای دانش‌آموزان برگزار شد. با وجود آنکه محصولات فرهنگی نظیر کتاب و پوستر بسیاری چاپ شد اما عملاً این پروژه متوقف شد. ما نمی‌دانیم ماحصل آنچه تلاش شد به کجا رسید. به‌ویژه آنکه یکی از مجریان طرح «داناب» سازمان آب و برق خوزستان بود که همچنان درگیر تبعات کم‌آبی تابستان‌های اخیر است. ولی هیچ‌گاه این نهاد گزارشی نداد که آموزش به دانش‌آموزان در این سال‌ها تا چه اندازه به کمک «سازگاری با کم آبی» آمد. آیا دانش‌آموزانی که آموزش دیده بودند به گروه همیاران آب یا چیزی شبیه این تبدیل شدند یا نه؟ به هر حال در همه ماه‌ها و سال‌های اخیر به عناوین مختلف و از زبان کارشناسان مختلف درباره آب مطلب تولید و در رسانه‌ها منتشر شده، اما در وضعیت تغییری حاصل نشده است. به‌عبارتی گویا گوش بزرگسالان به‌ویژه بزرگسالان دارای مسئولیت، شنوای مسئله‌های آب نیست. بنابراین بهتر آن بود که به زبانی متفاوت درباره آب با کودکان سخن گفته شود. پیشنهاد این کار به مؤسسه نیکوکاری مهرطه داده شد که با حمایت خیران از دختران بی‌سرپرست و بدسرپرست نگهداری می‌کند. اما مدل گفت‌وگو با دختران مهرطه به شیوه‌های مرسوم طراحی نشد به این معنا که جلسه سخنرانی و کلاس درس پیشنهاد نشد بلکه قرار شد فیلم «رنگو» که انیمیشنی است با موضوع مدیریت غلط منابع آب برای دختران تحت سرپرستی این مؤسسه به نمایش درآید و بعد بچه‌ها با میهمانان این برنامه دکتر بنفشه زهرایی استاد دانشگاه تهران و دبیر کارگروه سازگاری با کم‌آبی و دکتر رضا حاجی کریم عضو هیأت مدیره فدراسیون صنعت آب ایران درباره این فیلم گفت‌وگو کنند. اینجا بود که پای یک‌سری مسابقه و جایزه هم به میان آمد. از بچه‌ها درباره میزان مصرف آب و اینکه هر یک از آنها ظرف چند دقیقه حمام می‌کنند پرسیده شد. پاسخ بچه‌ها قابل توجه بود. یکی گفت نیم‌ساعت، یکی گفت ۲ ساعت. بعد خانم دکتر زهرایی توضیح داد که ما باید بتوانیم ظرف ۸ تا ۱۰ دقیقه به‌طور کامل حمام کنیم و مسابقه‌ای پیشنهاد داد که بچه‌ها در آن ضمن حمام کامل زمان را به ۸ تا ۱۰ دقیقه محدود کنند. واقعیت این است که ما اینجا در خانه و شهر خود بدون آنکه بدانیم آب موجود در لوله‌ها با چه مشقتی به ما رسیده فقط مصرف می‌کنیم. هنوز هم می‌بینیم که اشخاصی چون هانیه توسلی در صفحه اینستاگرامش از افرادی که پارکینگ را با آب لوله‌کشی می‌شویند گله‌مند است و می‌بینیم که علی کریمی فوتبالیست مشهور کشورمان در محل دریاچه خشک‌شده سد لتیان عکس می‌گیرد تا نبود آب را هشدار دهد. ولی هیچ اتفاق مهمی در زمینه مدیریت منابع آب رقم نمی‌خورد.

واقعیت این است که در همین ایام نشست‌های جهانی تغییرات اقلیمی هم در جریان بود اما همه سیاستمداران دنیا به فکر منافع خود هستند و تجربه کردیم که چگونه شخصی چون ترامپ به همه توافقنامه‌های بین‌المللی در مورد تغییرات اقلیمی پشت پا زد. اما تغییرات اقلیمی و گرم‌شدن هوا آثارش را به خوبی به رخ ما کشانده است و در همین تابستان دیدیم که سیل با مردم دنیا چه کرد. درحالی که وقوع سیل در این فصول غیرمنتظره می‌نمود. بنابراین نمی‌توان از آسمان انتظاری بیشتر از این داشت که در همه سال‌ها ایران و اقلیم ایران متوسط بارش سالانه‌اش محدود بوده است. همواره مردم ایران‌زمین زندگی خود را سازگار با منابع محدود آب پیش برده‌اند. مصداق این زندگی سازگار با کم‌آبی را در سبک زندگی ایرانی‌های قدیم به وضوح دیده‌ایم. خراسانی‌ها ضرب‌المثلی دارند که می‌گوید «نگو چند هکتار زمین داری بگو ۲ سیر آب دارم». در چنین شرایطی این کودکان و نوجوانان هستند که باید نسبت به آینده کم‌آب‌تر و بی‌آب‌تر ایران آگاه باشند. آنها اگر امروز یاد بگیرند که آب شرب و بهداشتی تحویلی در خانه‌های آنها به چه قیمتی برای تک تک ما تمام‌شده خواهند آموخت که برای حمام حتی می‌توان در زمانی بسیار کمتر از ۸ تا ۱۰ دقیقه آب مصرف کرد. شاید پویشی چون تجربه‌ای که برای گروهی از نوجوانان به اجرا درآمد را مثلا تحت عنوان «استحمام سریع» با همه مردم به اشتراک بگذاریم. اگر نپذیریم چون همه ایرانیان در همه دوره‌های تاریخی سازگارانه با کم‌آبی زندگی کنیم، هرقدر هم لوله انتقال از شمال و جنوب کار بگذاریم و هر قدر سد بسازیم به سرنوشت همین سد کرج و سدهای مستقر در خوزستان دچار می‌شویم.