همشهری

شنبه ۲۲ آبان ۱۴۰۰ • ۷ ربیع‌الثانی ۱۴۴۳ • سال بیست و نهم • شماره ۸۳۶۰ • ۲۴ صفحه • ۲۰ صفحه راهنما ویژه تهران • ۳۰۰۰ تومان

HAMSHAHRI • ISSN 1735-6386 • Vol.29 • No.8360 • SAT • NOV.13 • 2021

محاکمه در وقت القاتل

صفحه ۱۷

رمزگشایی از مطالبات ایران در وین

وزیر خارجه ایران: «توافق خوب» مستلزم لغو موثر تحریم‌ها و بازگشت به تعهدات کامل است

معاون وزیر خارجه: موضوع راستی‌آزمایی لغو تحریم های آمریکا هنوز حل نشده است

مذاکره کننده ارشد ایران با معاون دبیر کل سیاست خارجی اتحادیه اروپا رایزنی کرد

صفحه ۲

عکس: همشهری/امیر پناهپور

چهره تهران از معتادان متجاهر پاک می‌شود

رئیس جمهوری و شهردار تهران با معتادان متجاهر دیدار کردند و پای درد دل‌شان نشستند

صفحه ۱۰

تغییر مسیر یارانه‌ها به سمت مردم

سقف بودجه ارزی یارانه کالاهای اساسی و دارو از ۸ میلیارد دلار به ۱۲,۶ میلیارد دلار افزایش خواهد یافت

معاون پارلمانی وزیر اقتصاد: ارز ۴۲۰۰ تومانی حذف نمی‌شود اما شکل پرداخت آن قرار است تغییر کند

در پی افزایش قیمت جهانی نفت، رقم یارانه‌های پنهان از ۶۰ میلیارد دلار به ۸۵ میلیارد دلار افزایش یافته است

صفحه ۴

خطر افزایش تک‌سرپرست

در ۸ سال گذشته، تعداد زنان سرپرست خانوار حدود ۲۶/۸ درصد افزایش داشته است

نرخ بیکاری زنان، در مسیر افزایش قرار گرفته و مشارکت اقتصادی آنها به واسطه شرایط اقتصاد تحریمی و کرونازده کمتر شده است. سعیدرضا عاملی، دبیر شورای‌عالی انقلاب فرهنگی، سه‌شنبه ۱۸ آبان گفته است بیش از ۸۷ درصد خانواده‌های تک‌سرپرست توسط مادر و ۱۳ درصد توسط پدر اداره می‌شود. به عقیده او، این آمار و ارقام زنگ خطری برای جامعه ایران است. به‌خصوص که طبق اعلام مرکز آمار ایران، ۷ درصد خانوارها تک‌سرپرست هستند و این روند به‌نظر می‌رسد همچنان ادامه دارد. صفحه ۱۳ را بخوانید.

یک کمدی تکراری کپی‌کارت هوشمند

با وجود پیشرفت فناوری در کشور و حتی مرسوم شدن احراز هویت آنلاین، هنوز مردم در بیشتر ادارات درگیر کپی گرفتن مدارک از جمله کارت ملی هوشمند هستند

صفحه ۱۱

شهادت؛ آخرین مأموریت سرباز وظیفه‌شناس

راننده قاچاقچی برای فرار از دست مأموران، سرباز جوان را زیر گرفت

سرباز وظیفه‌شناس تابلوی ایست را بالا گرفت و با هشدار از راننده قاچاقچی خواست توقف کند، اما راننده بی‌رحم که قصد تسلیم شدن نداشت با سرعت به‌سوی او حرکت کرد و لحظاتی بعد حادثه‌ای هولناک رقم خورد؛ حادثه‌ای که جان سرباز وظیفه‌شناس را گرفت و راننده قاچاقچی به اتهام قتل عمد بازداشت شد. صفحه ۲۱ را بخوانید.

مسعود کیمیایی در گفت‌وگو با همشهری:

از ۱۸ سالگی نقاشی می‌کردم

بعد از برپایی نمایشگاه عکس‌های فیلم‌های کیمیایی آثار نقاشی کارگردان سینمای ایران به نمایش درمی‌آید

کیمیایی: آنها که نقاشی‌ها را دیده‌اند، مثل خانم گلستان، می‌گویند عین فیلم‌هایم است

صفحه ۲۲

یادداشت

حمید عمادی؛ عضو کمیته علمی کشوری کنترل و مقابله با کرونا

اجرای قرنطینه هوشمند در گرو همراهی مردم

تداوم زندگی با کرونا، ضرورت اجرای طرح‌های متفاوت از قرنطینه‌های سختگیرانه و تعطیلی‌های سراسری را دوچندان کرده است. بر این اساس طرح هوشمند رفع محدودیت‌های کرونایی در کشورمان رقم خورد و احتمالا در روزهای آینده به‌صورت سراسری در کشور اجرایی می‌شود. اما نکته قابل تامل در اجرای مدیریت هوشمند همان ضعفی است که همواره با آن مواجه بوده‌ایم؛ بافت فرهنگی جامعه ایرانی ممکن است همسو و همراه با اجرای کامل این طرح نباشد و مانند دیگر طرح‌های مدیریت هوشمند نقصان‌هایی در آن به‌وجود بیاید. در این سامانه که از سوی وزارت کشور طراحی شده، اطلاعات بیماران کرونایی و نتایج آزمایشگاه‌ها برای تست‌های پی‌سی‌آر از سوی وزارت بهداشت بارگذاری می‌شود و برای عموم قابل بهره‌برداری است. با استفاده از این اطلاعات، افرادی که واکسن کرونا نزده یا بیمار باشند، شناسایی شده و هوشمندانه جلوی تردد مبتلایان به کرونا و واکسن نزده‌ها گرفته می‌شود. نکته مهم اما اینجاست که موفقیت این طرح نیازمند افزایش مشارکت مردم در خوداظهاری ابتلا به کروناست و از آن مهم‌تر اینکه افراد آلوده به ویروس باید از تردد در اماکن تجمعی خودداری کنند. اما بر اساس آنچه از گذشته تاکنون رقم خورده، در مدیریت هوشمند، اصول استانداردی برای اجرا وجود ندارد و این مسئله می‌تواند درباره مدیریت کرونا هم رخ دهد. در این‌باره می‌توان به مدیریت هوشمند طرح ترافیک اشاره کرد که دوربین‌های کنترل ترافیک را در محدوده‌های تعیین‌شده نصب کردند، اما پس از سال‌ها همچنان کسانی را می‌بینیم که به روش‌های مختلف پلاک خودروهایشان را مخدوش می‌کنند و وارد محدوده طرح ترافیک می‌شوند، آیا توانسته‌ایم در این‌باره به موفقیت صددرصدی برسیم؟ از این دست مثال‌ها برای اجرا نشدن کامل مدیریت هوشمند در جامعه ما بسیار است، این در حالی است که درباره کرونا حتی قبل از اجرای طرح هوشمند، شاهد برخی تخلفات این چنینی بوده‌ایم؛ همان اتفاقی که در فرودگاه ترکیه رقم خورد و پی‌سی‌آر منفی را بدون انجام تست به مسافران می‌فروختند، یا افرادی که در ازای پرداخت پول، کارت واکسن بدون تزریق دریافت می‌کردند. از سوی دیگر آیا با اجرای سراسری طرح می‌توان این اطمینان را داشت که افراد با آزمایش‌های مثبت خودشان را از تردد در سطح جامعه منع کنند؟ حتی این احتمال هم وجود دارد که بسیاری از مردم با اعمال چنین شرایطی، اقدام به انجام آزمایش نخواهند کرد و زیر بار ثبت‌شدن تست مثبت کرونایشان در سامانه‌ها نروند. قطعا طرح کنترل هوشمند، اقدام خوبی است که باید اجرا شود اما نباید تا جمع‌آوری نهایی دستاوردهای اجرای پایلوت آن در شهرهای مختلف، سرمایه‌گذاری بزرگی در این‌باره رخ دهد؛ چرا که تا مردم نخواهند و پای کار نباشند، اجرای این طرح هم با موفقیت همراه نخواهد شد. بیش از هر چیزی در اجرای مدیریت هوشمند مردم باید به این نتیجه برسند که این کار درستی است و باور و ایمان قوی نسبت به نفع همه‌جانبه آن برای خودشان و جامعه داشته باشند. آن هم در حالی که ما با فضای مجازی و رسانه‌ای مواجه هستیم که تبلیغات غیرواقعی نسبت به واکسن‌ها و داروهای درمانی کرونا دارند؛ همان‌هایی که تا پیش از ورود واکسن‌ها، مسئولان را متهم به کم‌کاری می‌کردند و حالا با در دسترس قرار گرفتن انواع واکسن، شکل اتهاماتشان را علیه واکسن‌ها تغییر داده‌اند و درباره عوارض آن شایعه‌پراکنی می‌کنند و هدفی جز دلسرد کردن مردم ندارند. ناامیدی مردم هم مساوی با همکاری نکردن آنها با اجرای همین سیستم هوشمند مدیریت کرونا خواهد بود. از سوی دیگر، ایران هم مانند بسیاری از کشورهای اروپایی قادر به اجرای سفت و سخت مقررات نیست و نمی‌توان مانند چین انتظار برخورد شدید با متخلفان را داشت. مدیریت هوشمند نیازمند تنبیه و جریمه است، اما در کشور ما به‌دلیل شرایط جامعه، همچنین فشار اقتصادی، اقدامات تنبیهی چندانی انجام نمی‌شود. چطور می‌توان جلوی فردی را که واکسن نزده و خواهان ورود به رستوران یا یک اداره است، با زور گرفت؟ چه تدبیری برای این شرایط وجود خواهد داشت؟ به همین دلیل ضرورت دارد تمام این موارد مدنظر قرار بگیرد تا اگر مدیریت هوشمند محدودیت‌های کرونایی به‌صورت کامل اجرا نشد و همراهی مردم را به‌صورت صددرصدی نداشت، منجر به طغیان دوباره بیماری در سراسر کشور نشود.

نگاه

سعید مدنی؛ کارشناس صنعت خودرو و مدیرعامل پیشین سایپا

آزادسازی قیمت پیش‌شرط رقابت‌پذیری صنعت خودرو

اقدامات اخیر دولت و وزارت صمت را می‌توان گامی به سمت آزادسازی قیمت خودرو قلمداد کرد؛ با وجود تداوم قیمت‌گذاری دستوری خودرو به شیوه جدید، خروج شورای رقابت با کارکردی متفاوت از تعیین ضوابط قیمت خودرو گام مؤثری در این چارچوب بوده است. با وجود این اگر قرار است تا با آزادسازی قیمت‌ها بازاری رقابتی در تولید و عرضه خودرو ایجاد شود نیز باید سازوکارهای مناسبی برای تعیین قیمت و عرضه خودرو در بازار آزاد اتخاذ شود چرا که در صورت تداوم قیمت‌های دستوری بالا یا حتی پایین خودرو، نمی‌توان انتظار بازاری رقابتی و رفع مشکلات کنونی ناشی از قیمت‌گذاری دستوری را داشت. با این روند به‌نظر می‌رسد که در شرایط کنونی بهترین مکانیسم تعیین نرخ برای ساماندهی بازار خودرو همان تعیین قیمت خودرو بر مبنای نرخ حاشیه بازار است؛ با تعیین قیمت خودرو بر مبنای نرخ حاشیه بازار و در صورتی که نتایج مثبت مذاکرات سیاسی منجر به بهبود تعامل خودروسازان ایرانی با شرکای خارجی شده و برنامه‌های آزادسازی واردات خودرو محقق شود، می‌توان به نتایج مثبت این اقدامات برای صنایع خودروسازی و مشتریان خودرو امیدوار بود. به جرأت می‌توان گفت با سرمایه‌گذاری‌های انجام‌شده اکنون کشورمان صاحب صنعت خودرو است اما لازمه رشد و بالندگی این صنعت شکل‌گیری فضای رقابتی در بازار داخلی و بازارهای هدف خارجی است. آزادسازی قیمت و رقابتی شدن بازار خودرو و همچنین منجر به کسب سود بیشتر برای سهامداران شرکت‌های خودروسازی خواهد شد که طی سال‌های گذشته به‌دلیل قیمت‌گذاری دستوری با زیان مواجه شده‌اند. این در حالی است که تاکنون برای فروش خودروهای داخلی سالانه حدود ۴۰ تا ۵۰ هزار میلیارد تومان رانت توزیع شده و بدیهی است که در چنین شرایطی مردم عادی نیز برای حفظ ارزش سرمایه خود نسبت به سرمایه‌گذاری برای خرید خودرو اقدام کنند؛ چرا که خودرو دارای سود آنی است و ۹۰ درصد متقاضیان خرید خودرو به‌دلیل سود آنی و سهل‌الوصول بودن این سود نسبت به سایر محصولات صنعتی برای خرید و نگهداری خودرو اقدام کردند. در چنین فضایی مصرف‌کننده و خودروساز از قیمت عرضه خودرو راضی نبوده و شرایط بازار خودرو دولت‌های مختلف را با تنگناهایی مواجه کردند. اگرچه می‌توان انتظار رفع مشکلات تولید و عرضه خودرو با شکل‌گیری فضای رقابتی تولید و عرضه و آزادسازی واردات را داشت اما باید سیاستگذاران از دخالت و دستکاری بنگاه‌های تولید و بازار خودرو با صدور دستورالعمل‌های مختلف خودداری کنند. علاوه‌بر آن یکی از بسترهای رقابت‌پذیری خودرو آن است که دولت دست از سر خودروسازان برداشته و حضور دولت در صنایع خودروسازی صرفا به ارائه و رصد و پایش برنامه‌های تولید و بهبود کیفیت خودرو در این صنایع محدود شود. بر این اساس باید نه‌تنها دولت دست از بنگاهداری در صنعت خودرو بردارد بلکه با آزادسازی قیمت‌ها، مشکل شکل‌گیری معاملات سهام تودرتو در صنایع خودروسازی را مرتفع کند. باید سهام ۳۰ تا ۴۰ درصدی تودرتوی شرکت‌های زیرمجموعه خودروسازان از طریق بورس به متقاضیان عرضه شده و علاوه‌بر آن در بستری مناسب، باقیمانده سهام ۱۶ درصدی دولت به خودروسازان خصوصی دارای اهلیت منتقل شود. به‌طور کلی برای رقابتی شدن بازار خودرو از طریق اصلاح قیمت‌ها ۳ راهکار وجود دارد؛ روش نخست تعیین نرخ خودرو بر مبنای قیمت تمام‌شده به علاوه حاشیه سودی است که ۵ تا ۱۰ درصد بالاتر از نرخ سود بانکی باشد تا انگیزه لازم برای رشد تولید و بهبود کیفیت محصولات خودروسازان فراهم شود. روش دیگر آن است که اگر دولت بر تعیین قیمت‌های تکلیفی در بازار خودرو اصرار دارد، براساس قانون باید مابه‌التفاوت هزینه تمام‌شده و قیمت تکلیفی تعیین‌شده خودرو را پرداخت کند. روش سوم که بهترین شیوه تعیین قیمت خودرو محسوب می‌شود نیز عرضه خودرو بر مبنای قیمت‌های حاشیه بازار است. کاری که در بهمن و اسفند ۹۲ انجام شد و با وجود ۲ برابر شدن قیمت‌ها مردم از وضعیت بازار خودرو راضی بودند. با تعیین قیمت‌ها بر مبنای حاشیه بازار خودرو، شکاف قیمت درب کارخانه و بازار آزاد خودرو به نفع مردم و خودروسازان مرتفع و شرایط برای رقابتی‌شدن بازار خودرو فراهم می‌شود. با این روند می‌توان گفت که آزادسازی قیمت و سوددهی مناسب خودروسازان به‌عنوان بنگاه‌های اقتصادی، پیش‌شرط رقابتی‌شدن صنعت و بازار خودروست.

رئیس شورای اسلامی شهر تهران در گفت‌وگو با همشهری:

دنبال احیای قوانین قبلی باغ‌ها نیستیم

شهر

رئیس شورای اسلامی شهر تهران با اشاره به اینکه قانون فعلی باغ‌ها نیاز به اصلاح دارد، گفت: «هدف ما از اصلاح قانون مربوط به این حوزه، برگشت به قوانین قبلی نیست، بلکه با توجه به تجربیات قوانین فعلی و گذشته و آسیب‌های ناشی از آن به‌دنبال راه سومی برای حفظ توامان منافع شهر و حقوق شهروندان در بحث باغ‌ها هستیم.»

به گزارش همشهری، مهدی چمران در خصوص بحث باغ‌ها و قانون جاری، گفت: «بحث باغ‌ها و فضای سبز خیلی بحث پیچیده‌ای شده‌است؛ چرا که قانونی که قبلا در شورای‌های دوره دوم، سوم و چهارم اجرا می‌شد در دوره پنجم تغییر کرد؛ هرچند به قانون قبلی حملات زیادی هم شد که این قانون باغ‌ها را از بین برده است، اما مشاهده کردیم بعد از تصویب قانون جدید در دوره پنجم عملا ساختمان‌سازی‌ها در این املاک قفل شد و تنها یکی، دو پرونده برای خانه‌های مسکونی که فضای سبز دارد، صادر شد.»

چمران ادامه داد: «البته درخصوص خود باغ‌ها و زمین‌هایی که ۲ یا ۳ هزار مترمربع وسعت دارند، هیچ بحثی نیست و اینها باغ است و شهرداری باید آنها را خریداری و به باغ و فضای سبز عمومی تبدیل کند؛ به‌ویژه در مناطقی که سرانه فضای سبز آنها کم است. اما آنچه اکنون اتفاق افتاده انسدادی است که در این زمینه به‌وجود آمده و خانه‌هایی که دارای فضای سبز و درخت هستند، ساخت‌وساز نمی‌کنند؛ چرا که براساس قانون، خانه مسکونی باید در ۱۵ درصد زمین و در ۲ طبقه ساخته شود و این امر سبب شده ساختمان‌سازی‌ها در این املاک قفل شود.»

رئیس شورای اسلامی شهر تهران با بیان اینکه ما مجبوریم به شکایت‌های صاحبان این املاک مطابق قانون فعلی رسیدگی کنیم، افزود: «این قانون مصوبه مجلس شورای اسلامی، مجمع تشخیص مصلحت نظام، هیأت دولت و مصوبه شورای‌عالی استان‌ها را دارد و باید براساس قانون موجود رأی دهیم. البته ما امیدواریم بتوانیم به‌گونه‌ای اقدام کنیم تا کسانی که باغ دارند یا در زمین‌شان درخت و فضای سبز وجود دارد، متضرر نشوند که نتوانند ساختمان‌سازی کنند، بلکه باید وجود این درختان و فضای سبز امتیازی برای آنها باشد. در عین حال در اجرای این قوانین هم نباید درختی قطع شود و این موضوع باید در مراجع خود مورد رسیدگی قرار گیرد؛ یعنی در شورای‌عالی شهرسازی و معماری مطرح و اصلاح شود، ولی اکنون ما نمی‌توانیم پرونده‌های مربوط به باغ‌ها را متوقف کنیم تا قانون اصلاح شود، بلکه باید به‌صورت موازی اصلاح قانون موجود پیگیری شود تا به سرانجام برسد.»

> اگر درخت قطع یا خشک شود، جریمه ۵ برابری دارد، علاوه بر جریمه‌های سنگین نقدی باید ۳ برابر بن درخت، دقت کنید بن درخت، نه تعداد درخت، در همان محل یا در جایی دیگر اقدام به کاشت درخت کنند یا درخت‌ها را تهیه و به فضای سبز دهند تا آنان بتوانند بکارند

چمران ادامه داد: «ما باید بتوانیم شرایطی به‌وجود بیاوریم تا افرادی که فضای سبز دارند یا می‌خواهند فضای سبز ایجاد کنند، ضرری نبینند و اگر می‌خواهند ساختمان‌سازی کنند به شرطی که درختی قطع نشود و فضای سبز حفظ شود، این کار را انجام دهند و ساختمان‌سازی و نوسازی متوقف نشود؛ زیرا توقف کار ساختمانی با گستردگی که دارد موجب توقف اقتصاد شهر و کشور می‌شود و با این روش فعلی نیز فضای سبزی هم اضافه نمی‌شود و منافع مادی افراد، خشکاندن درختان و از بین رفتن آنها را در پی خواهد داشت.»

چمران در ادامه و در پاسخ به این سؤال که در قانون قبلی ساخت پارکینگ‌ها موجب قطع درختان می‌شد، گفت: «من نمی‌گویم به مصوبه قبلی برگردیم؛ چرا که آن مصوبه که طی دوره‌های قبلی مدیریت شهری اجرا می‌شد، قطعا نیاز به اصلاح دارد؛ البته اصلاحش این است که جلوی تخلفات گرفته شود. در آن مصوبه اگر سازنده در ساخت پارکینگ فضا کم می‌آورد از فضای زیرسطحی حیاط استفاده می‌کرد که این موجب ضرر رسیدن به ریشه درختان می‌شد و ما جلویش را گرفتیم. اینکه ممکن است در زمینی درخت قطع شود یا نه، بستگی به نوع ساخت دارد که صاحب ملک می‌خواهد درخت را حفظ کند یا نه، اگر درخت قطع یا خشک شود، جریمه ۵ برابری دارد؛ بنابراین مالکان سعی می‌کنند از خشک شدن و قطع درختان جلوگیری کنند، اما اگر درختان از بین بروند، باید جریمه‌های آن را بپردازند و علاوه بر جریمه‌های سنگین نقدی باید ۳ برابر بن درخت، دقت کنید بن درخت، نه تعداد درخت، در همان محل یا در جایی دیگر اقدام به کاشت درخت کنند یا درخت‌ها را تهیه و به فضای سبز دهند تا آنان بتوانند بکارند؛ بنابراین مالکان سعی می‌کنند درخت خشک نشود یا از بین نرود، اما اگر هم بر اثر حوادثی درخت از بین رفت، برای آن هم پیش‌بینی‌های لازم شده است.»

همشهری در شبکه‌های اجتماعی همراه شماست

telegram @hamshahrinews

instagram hamshahrinewspaper

شرکت فروش اموال مازاد بانکها (فام) برگزار می کند:

مزایده ۱۴۰۱/۰۷

یکصد وشصت و یکمین مزایده بزرگ املاک مازاد سیستم بانکی کشور

لطفاً برای کسب اطلاعات بیشتر با شماره تلفن های ۲۰ - ۸۸۹۳۳۹۱۶ و ۴۲۰۵۸ تماس حاصل فرمایید.

لیست مزایده در روزنامه: همشهری امروز رجوع به صفحات: ۸ و ۹

6 260641 200359 >

6 260641 200014 >

رمزگشایی از مطالبات ایران در وین

مذاکره کننده ارشد ایران در مادرید با معاون دبیر کل سیاست خارجی اتحادیه اروپا دیدار کرد

دیپلماسی

مذاکره‌کننده ارشد ایران که در تور اروپایی به سر می‌برد در سومین مرحله سفر خود به لندن رفت تا درباره موضوعات مهم از جمله برجام تبادل نظر کند. بنابر آنچه باقری در حاشیه این برنامه‌ها گفته ایران کماکان بر گرفتن تضمین از آمریکا اصرار دارد. علی باقری کنی در لندن با «جیمز کلورولی» در ساختمان وزارت خارجه انگلیس در لندن دیدار کرد و در این دیدار دو طرف پیرامون مسائل دوجانبه و دیگر موضوعات رایزنی و گفت‌وگو کردند. علی باقری معاون سیاسی وزیر خارجه کشورمان در سفر به مادرید با «انریکه مورا» معاون دبیرکل سرویس اقدام خارجی اتحادیه اروپا دیدار و رایزنی می کند.

او پیش از این به فرانسه و آلمان نیز سفر کرده بود. طرفین تاکنون نسبت به مذاکرات انجام شده ابراز خشنودی کرده‌اند، اما معاون سیاسی وزیر امور خارجه کشورمان در گفت‌وگو با گاردین مختصاتی از گره‌های موجود در وین را تشریح کرد: ایران تعهدی می‌خواهد که آمریکا دوباره از توافق هسته‌ای امضا شده توسط قدرت‌های جهانی خارج نمی‌شود. باقری افزود: در مذاکرات وین میان ایران و دیگر امضاکنندگان، طرفین توافق، نتوانستند بر سر وسیله‌ای برای راستی آزمایی اینکه تحریم‌های آمریکا لغو شده‌اند و تأثیری عمل‌گرایانه روی تجارت با ایران داشته‌اند، به توافق برسند. معاون سیاسی وزیر امور خارجه ایران در این‌باره گفت: ما به راستی آزمایی احتیاج داریم و این موضوع هنوز حل نشده است. یکی از موضوعاتی است که هنوز نهایی نشده، کافی نیست که فقط در توافق ذکر شود. او این موضوع را که هیأتی مستقل، مسئول این راستی آزمایی باشد، غیرمحتمل ندانست.

این دیپلمات ارشد کشورمان با دفاع از خواسته‌اش مبنی بر اینکه آمریکا تضمین بدهد به توافق پایبند خواهد بود، بیان کرد: موضوع یک توافق در میان است، نه یک سیاست. اگر توافق و صلحی میان دو کشور باشد، تأثیر یک معاهده را دارد. موضوع، قوانین بین‌المللی است. قرار نیست قوانین داخلی آمریکا بر یک توافق بین‌المللی غالب شود. چنین چیزی خلاف قوانین بین‌المللی است.

او از قدرت‌های اروپایی خواسته است آنها هم از طرف خودشان تضمین بدهند، فارغ از اینکه موضع آمریکا چه باشد، با ایران تجارت خواهند کرد؛ احتمالا از طریق به کارگیری قانونی بازدارنده که تأثیر تحریم‌های آمریکا روی شرکت‌های اروپایی تجارت‌کننده با ایران را خنثی کند. معاون سیاسی وزیر امور خارجه این ادعا را که ایران با تلاش در راستای توسعه برنامه هسته‌ای‌اش در از سرگیری مذاکرات وین، وقت کشی می کرده است، رد کرد و گفت: این برای یک دولت جدید امری عادی بوده است که موضع مذاکراتی خود را آماده کند و با دیگر شرکا مذاکراتی دوجانبه داشته باشد. این مذاکره‌کننده ارشد تیم ایران در مذاکرات وین درخواست لغو تحریم‌های مرتبط با توافق هسته‌ای را تکرار کرد. باقری علاوه بر این، هرگونه مذاکره درباره برنامه موشکی و امنیتی ایران و گنجانده شدن آنها در توافق هسته‌ای را رد کرد و گفت: برجام چارچوب شفافی دارد و موضوعات دیگر مرتبط نیستند. ما قصد نداریم درباره توان دفاعی یا امنیت‌مان مذاکره کنیم. او افزود: روابط ایران با دیگر کشورها نیاز به مراقب ندارد. معاون سیاسی وزیر امور خارجه کشورمان این موضوع را که گفته می‌شود موضع مذاکراتی او آن قدر سرسخت است که رسیدن به توافقی در وین غیرممکن است، رد کرد و توضیح داد: ما فقط می‌گوییم طبق برجام، تحریم‌ها باید لغو شوند. ما یک توافق انجام داده بودیم و دیدگاهمان این است که باید اجرایی شود. او در پاسخ به اینکه آیا از نظر او لازم است مذاکرات وین از نقطه شروع از سر گرفته شود، گفت: اینکه از کجا شروع کردیم مهم نیست، بلکه آنچه اهمیت دارد این است به توافقی برسیم که نتایجی عمل‌گرایانه برای طرفین داشته باشد. هدف اصلی ما رفع تحریم‌های غیرقانونی است که آنها با تخطی از قطعنامه‌های سازمان ملل بر ملت ایران اعمال کردند. هرگونه تحریم مغایر با برجام که در دوره ریاست‌جمهوری اوباما و ترامپ از سوی آنها اعمال شده بود، باید لغو شود. این توافقی است که برجام را شکل داد. پایگاه اینترنتی وزارت امور خارجه انگلیس با انتشار بیانیه‌ای درباره سفر علی باقری، معاون سیاسی وزیر امور خارجه ایران به این کشور نوشت: نمایندگان وزارت امور خارجه تأکید کردند ایران باید از فرصت به نتیجه رساندن موضوع توافق هسته‌ای که اکنون روی میز مذاکرات است، استفاده کند.

بلومبرگ هم گزارش داد معاون سیاسی وزیر امور خارجه کشورمان گفت‌وگوهایی جدی با مقامات دولت انگلیس درباره پرداخت بدهی این کشور به ایران داشته است و ابراز امیدواری کرد این بدهی «به‌زودی» پرداخت شود.

او افزود: بدهی ۴۰۰ میلیون پوندی (۵۳۵ میلیون دلاری) دولت انگلیس به ایران بابت یک قرارداد قدیمی نظامی «به‌زودی» پرداخت خواهد شد و ۲ کشور در تلاشند ببینند پرداخت این مبلغ چطور می‌تواند انجام گیرد.

جرمی هانت، وزیر امور خارجه پیشین انگلیس در گفت‌وگو با شبکه اسکای نیوز تأکید کرد که این کشور باید بدهی ۴۰۰ میلیون پوندی خود به ایران را بپردازد.

روایت اینستاگرامی امیرعبداللهیان از مذاکره

مکث

حسین امیرعبداللهیان، وزیر امور خارجه در صفحه اینستاگرامش نوشت: بانهایی شدن زمان برگزاری گفت‌وگوها در وین، ضروری بود که یک‌بار دیگر مواضع و نظرات جمهوری اسلامی ایران را به دیگر طرف‌های برجام ابلاغ کنم. به همین دلیل، طی هفته گذشته در گفت‌وگوهای تلفنی مفصل و جداگانه با وزرای خارجه ۵ کشور عضو برجام (چین، روسیه، انگلیس، آلمان و فرانسه) بر چند نکته تأکید کردم، از جمله اینکه دولت جمهوری اسلامی ایران با رویکردی عملگرایانه و نتیجه محور وارد گفت‌وگوها می‌شود و مصمم به دستیابی به یک «توافق خوب» است، اما این امر مستلزم لغو مؤثر و قابل راستی آزمایی تحریم‌ها و بازگشت طرف‌های مقابل به تعهدات کامل است. ضمنا یادآوری کردم که اقدامات و قانون‌شکنی‌های آمریکا از جمله تحریم‌های تازه این کشور ارائه تضمین‌های عینی از سوی آمریکا را به یک ضرورت غیرقابل چشم‌پوشی تبدیل کرده است. در این راستا، معاونم دکتر باقری نیز در پایتخت‌های اروپایی دیدارهایی صریح، شفاف و مفید را انجام داده است. جمهوری اسلامی ایران قصد ندارد در بن‌بست‌های باقیمانده از گفت‌وگوهای پیشین، بماند. ضمن اینکه آن را در دسترس خود دارد. معتقدم اگر طرف‌های مقابل با رویکردی جدی و مثبت وارد وین شوند، دستیابی به یک توافق خوب آن هم در کوتاه‌مدت امکان‌پذیر است. همانطور که بارها تأکید کرده‌ام، دولت جمهوری اسلامی ایران سیاست توسعه روابط متوازن با کشورها براساس احترام متقابل و منافع مشترک را با جدیت تداوم می‌بخشد و مصمم است گسترش همکاری‌های اقتصادی دو و چندجانبه به موضوع برجام گره زده نشود.

در حاشیه سیاست

دست‌هایی در کار است

آیت‌الله کاظم صدیقی، امام جمعه موقت تهران با بیان اینکه درد مردم را احساس می کند، گفت: در موضوع عدم‌ثبات قیمت‌ها اگر دست‌هایی در کار است که مشکل گرانی حل نشود که قطعا در کار است، نیروهای اطلاعاتی و امنیتی و مردم ببینند منشأ کار کجاست و به هر قیمتی شده مسئله را حل کنند. وی افزود: امروز پول ملی ما ارزش‌اش را از دست داده است. شما هر چقدر هم که یارانه را بالا ببرید با افزایش قیمتی که اتفاق می‌افتد مشکل مردم حل نمی‌شود، بلکه آنچه مهم است این است که پول ملی باید ارزشمند شود. مردم نیاز دارند که مشکلات برایشان تبیین شود و به آنها بگوییم در کجای حل مشکل هستیم. /ایسنا

شوک جدید وارد نکنید

آیت‌الله سیدمحمدمهدی حسینی‌همدانی، نماینده ولی فقیه در استان البرز گفت: گرانی‌ها به اندازه کافی جامعه را تحت فشار قرار داده است؛ بنابراین لطفا در این زمینه دقت لازم را داشته باشید تا به مردم شوک جدید وارد نشود. لازم است اقدامات مؤثری برای اصلاح بازار و رفع مشکل گرانی برداشته شود. وی در ادامه خطبه‌های نمازجمعه به مطالبی که درباره حذف ارز ۴۲۰۰ تومانی منتشر شده هم اشاره و اعلام کرد: دولت و مجلس باید تمام ابعاد و جوانب این اقدام را بسنجند و ببینند که این کار چه آثاری بر زندگی اقشار مختلف مردم دارد. /ایسنا

تعهد در برابر تعهد

آیت‌الله حسینی بوشهری، خطیب نمازجمعه قم با بیان اینکه ارزش پول ملی باید رشد کند، قیمت‌ها باید پایین بیاید و بین بخش‌های اقتصادی انسجام ایجاد شود همچنین رئیس‌جمهور از نخبگان خارج از دولت استفاده کند، تأکید کرد: انتظار مردم نظارت است و بدون نظارت نمی‌توان کاری پیش برد و از مبدا تا مقصد باید نظارت وجود داشته باشد؛ همچنین پرچم عدالت همواره باید برافراشته باشد، زیرا مردم تشنه عدالت هستند و از تبعیض سخت نگران هستند. وی در رابطه با مذاکرات هسته‌ای بیان کرد: تعهد باید در مقابل تعهد باشد؛ ما براساس فتوای رهبری به سمت سلاح هسته‌ای نمی‌رویم، اما شما نیز باید همه تحریم‌ها را یک جا لغو کنید. /ایسنا

بدن ضعیف را جراحی نمی‌کنند

آیت‌الله سیداحمد علم‌الهدی در خطبه‌های نمازجمعه مشهد خطاب به تیم برنامه‌ریز دولت عنوان کرد: مشکلات مملکت احتیاج به اصلاحات اقتصادی دارد و باید اقتصاد ما جراحی شود، اما هیچ‌گاه یک بدن ضعیف از کار افتاده را جراحی نمی کنند، باید این را قوی کنید و بعد جراحی کنید، هنوز فساد واسطه‌گری را در کشور از بین نبرده‌اید و کسانی را که فقط به جیب خود هستند، حذف نکرده‌اید، دستگاه‌ها بیایند مفسد را براندازی کنند، جلوی سودگیری‌ها و رذایل اقتصادی کشور را بگیرند، مردم آرامش اقتصادی پیدا کنند و ریشه رانت‌خوار کنده شود، بعد دست به جراحی اقتصادی بزنید. /فارس

وداع با نخستین بانوی شهید مفقودالاثر

چهره روز

پیکر بانوی شهیده، فاطمه اسدی که پس از ۳۷ سال، اخیرا در کردستان تفحص شده است، پس از اقامه نمازجمعه دیروز تهران، در جمع نمازگزاران و با حضور سید ابراهیم رئیسی، رئیس‌جمهوری و غلامحسین محسنی‌اژه‌ای، رئیس قوه قضائیه تشییع شد. پیش از این مراسم، وداع با شهیده فاطمه اسدی در شهرهای مقدس مشهد و قم هم برگزار شده بود. قرار است امروز شنبه نیز در معراج شهدای تهران از ساعت ۱۵ تا ۱۷ توسط خواهران و از ساعت ۱۷ تا ۲۰ توسط عموم مردم، به این شهیده ادای احترام شود و سپس پیکر او به سنندج منتقل و پس از تشییع به خاک سپرده شود.

اما «فاطمه اسدی» کیست؟

دوشنبه ۱۷ آبان، سردار سیدمحمدباقر باقرزاده، فرمانده کمیته جست‌وجوی مفقودین ستاد کل نیروهای مسلح، خبر تفحص پیکر مطهر شهیده فاطمه اسدی را به دختر این شهیده که تنها بازمانده این خانواده بود، داد.

شهیده «فاطمه اسدی» نخستین بانوی شهید مفقودالاثر کشور است که دوران دفاع‌مقدس در ارتفاعات چهل‌چشمه دیواندره به دست عوامل حزب دمکرات کردستان، به شهادت رسید.

همسر این بانو، چون برای پایگاه جدید سپاه در حسین‌آباد چاه حفر کرده بود، عوامل ضد انقلاب به او لقب «جاسوس» دادند. به همین دلیل او را اسیر و سپس به زندان دولتو منتقل کردند. بانو اسدی در آن زمان، پیگیر آزادی همسرش شد. حزب دمکرات از او طلب ۲۰۰ هزار تومان کرد و بانو اسدی برای تأمین این پول، تمام زندگی‌اش را به حراج گذاشت و با پولی که تهیه کرده بود به ضد انقلاب ها مراجعه کرد.

ضد انقلاب ها پول را از او گرفتند، اما در اوج خباثت نه تنها همسرش را آزاد نکردند، بلکه او را نیز اسیر کردند. درحین آن، نزاعی بین آنها درگرفت و بانو اسدی به همراه چند نفر از سپاهیان، تیرباران شد و در ارتفاعات چهل‌چشمه دفن شد. بعد از شهادت او، پسر کوچکش به‌دلیل نبود سرپرست، درگهواره از دنیا رفت و همسرش نیز بعد از ۳ سال، از زندان دولتو آزاد شد.

پیکر مطهر این شهیده اخیرا توسط گروه‌های تفحص شهدا کشف شد. ماموستا فایق رستمی در خطبه‌های نمازجمعه این هفته سنندج در این‌باره گفت: تفحص پیکر مطهر شهیده فاطمه اسدی بعد از ۳۷ سال، بار دیگر چهره کریه و شیطانی ضدانقلاب ها را برای مسلمانان جهان، به‌ویژه کردها نمایان کرد.

۳/۵ میلیارد دلار طلب ایران از کدام کشور وصول شد؟

حجم بالای بدهی‌های نفتی کره‌جنوبی به ایران، روابط تهران- سئول را با چالش‌های زیادی مواجه کرده است

سیاست خارجی

طلسم مطالبات ده‌ها میلیارد دلاری ایران از پول‌های بلوکه‌شده نفتی با خبر یکی از مدیران رسانه‌ای دولت در حال شکسته‌شدن است. طی ۳ سال اخیر بازگشت تحریم‌های ثانویه آمریکا موج جدیدی از بدهی کشورهای خریدار نفت به ایران را رقم زد. دونالد ترامپ رئیس‌جمهور سابق ایالات متحده با اعلام خروج آمریکا از توافق هسته‌ای، نقش محوری در دوره جدید تحمیل فشارهای مالی علیه ایران ایفا کرد. روز جمعه علی نادری، مدیرعامل خبرگزاری جمهوری اسلامی در توییتی نوشت: «کمتر از ۱۰۰ روز پس از آغاز دولت سیزدهم، اخیرا بیش از ۳.۵ میلیارد دلار از منابع مسدود ایران در یکی از کشورها در دسترس قرار گرفته و بخش قابل توجهی از این منابع در حال ورود به چرخه تجاری کشور است.» این گزارش کوتاه رسانه‌ای در پی دغدغه‌های چند روز اخیر مبنی بر التهابات ارزی و تأثیر آن بر افزایش فشارهای معیشتی منتشر شد. با وجود پیگیری‌های همشهری از نمایندگان مجلس و برخی اتاق‌های بازرگانی منشأ آزادسازی این پول‌ها مشخص نشد و نسبت به آن اعلام بی‌اطلاعی کردند.

کره‌جنوبی، ژاپن، چین، عراق و عمان در زمره بدهکاران نفتی به ایران هستند. آخرین اخبار مربوط به مذاکرات آزادسازی پول‌های بلوکه‌شده ایران در ارتباط با کره‌جنوبی منتشر شده بود. با تشدید گلایه‌های ایران از این کشور برای بازگرداندن پول‌های بلوکه‌شده، وزارت امور خارجه کره‌جنوبی دوشنبه هفته پیش اعلام کرد که معاون وزیر امور خارجه این کشور گفت‌وگویی درباره ایران با نماینده ویژه آمریکا در امور ایران داشته است. براساس برخی گزارش‌ها، بدهی کره‌جنوبی به ایران در ازای خرید میعانات گازی در ۲ بانک این کشور، مجموعاً به ارزش ۷ میلیارد دلار است که از شهریورماه ۱۳۹۷ به بهانه تحریم‌های آمریکا پرداخت نشده. از آن زمان تاکنون سفرهایی بین مقامات ۲ کشور انجام شد و رایزنی‌هایی صورت گرفت که عملاً تاکنون تحولی در این زمینه رخ نداده است. علی باقری، معاون سیاسی وزیر امور خارجه ۲۱ مهرماه در توییتی با اشاره به گفت‌وگوی تلفنی خود با همتای کره‌ای نوشت: در تماس تلفنی آقای چوی جونگ کان، قائم‌مقام وزارت خارجه کره‌جنوبی به وی خاطرنشان کردم تنها اقدام مؤثر و سریع آن کشور، در رفع محدودیت منابع ایران در کره‌جنوبی و جبران خسارات وارده است که می‌تواند نقش مؤثری در ترمیم وجهه آسیب‌دیده این کشور نزد مردم ایران داشته باشد.

قبل از آن حسین تنهایی، رئیس اتاق مشترک ایران و کره‌جنوبی هم با اشاره به ۷ میلیارد دلار پول بلوکه‌شده ایران در کره‌جنوبی در شهریورماه گفته بود: «کره‌جنوبی اقداماتی را انجام داده و مشغول رایزنی با مقامات کشور آمریکاست تا با لغو برخی از تحریم‌ها به‌طور استثنا زمینه آزادشدن پول‌های بلوکه‌شده ایران در کره‌جنوبی فراهم شود و این پول‌ها به ایران بازگردد.»

انتقادها نسبت به پیروی کره‌جنوبی از فشارهای تحریمی آمریکا علیه ایران با اقدام حاشیه‌برانگیز اخیر سفیر کره در تهران تشدید هم شد. سفیر این کشور با حضور در یکی از بیمارستان‌های تهران ۲ هزار ماسک اهدایی همراه خود برده بود که واکنش‌های منفی زیادی به همراه داشت. سعید خطیب‌زاده، سخنگوی وزارت خارجه این اقدام سفیر را در حد یک طنز خواند و گفت هیچ ملتی برنمی‌تابد که دست ملت دیگری در جیبش باشد.

رقم بدهی‌ها چقدر است؟

درباره اعداد و ارقام طلب‌های نفتی ایران گزارش‌های متعددی از زبان مقامات مرتبط وجود داشته است. در یک فایل صوتی که اردیبهشت‌ماه از محمدجواد ظریف، وزیر سابق امور خارجه منتشر شد، او گفته بود: «ما نزدیک ۱۰ میلیارد در کره‌جنوبی داریم و ۶ الی ۷ میلیارد در عراق داریم و اینها پول جاری ماست که قفل شده در خارج و از روزی که بایدن (رئیس‌جمهور جدید آمریکا) آمده هیچ تحولی ندیده‌ایم.»

برخی منابع از جمله بانک مرکزی به حجم مطالبات ایران از کشورهای دیگر همچون عراق نیز اشاره داشتند. منابع ارزی بلوکه‌شده ایران در عراق ۵ میلیارد دلار اعلام شده بود. برخی منابع خبری هم اعلام کردند با تحریم‌های اولیه و ثانویه‌ای که آمریکا علیه ایران اعمال کرده، حدود ۴۰ میلیارد دلار منابع ارزی ایران در کشورهای دیگر مسدود شده است. چین با ۲۰ میلیارد دلار، هند با ۷ میلیارد دلار، کره‌جنوبی با ۷ میلیارد دلار، عراق با ۵ میلیارد دلار و ژاپن با ۱.۵ میلیارد دلار، کشورهای بدهکار به ایران به‌حساب می‌آیند. همچنین در برخی گزارش‌های دیگر به حجم بدهی ۵ میلیارد دلاری عمان به ایران نیز اشاره شده بود.

پس از اعمال تحریم‌های ضدایرانی آمریکا در سال‌های اخیر، میلیاردها دلار دارایی ایران در بانک‌ها و مؤسسات مالی این کشورها مسدود شده است و دولت سیزدهم با شروع به کار خود از شهریورماه سعی کرده است از طریق رایزنی با کشورهایی مانند کره‌جنوبی، ژاپن، عراق و عمان قفل این پول‌ها را باز کند. براساس گزارشی که خبرگزاری جمهوری اسلامی روز جمعه منتشر کرد منابع مسدودی ایران در هند ۷ میلیارد دلار عنوان شد. در همین گزارش اشاره شده بود با اینکه برخی ادعاها بدهی عراق به ایران را ۲ میلیارد دلار اعلام می‌کنند، اما بانک مرکزی ایران کل بدهی عراق به ایران را حدود ۵ میلیارد دلار عنوان کرده است. ایرنا گزارش‌ها و اطلاعیه‌های متفاوتی درخصوص حجم دقیق بدهی کره‌جنوبی به ایران از ۶ تا بیش از ۹ میلیارد دلار نیز روایت کرده است.

روی خط خبر

امیدواری مردم به آینده به ۷۲ درصد رسیده است

عضو شورای مرکزی حزب موتلفه اسلامی با بیان اینکه همگرایی خوبی بین قوای سه‌گانه و سایر نهادها شکل گرفته است، گفت: سفرهای استانی و حضور رئیس‌جمهوری و اعضای هیأت دولت در بین مردم سرمایه اجتماعی نظام و دولت را افزایش خواهد داد و مردم را برای غلبه بر مشکلات با دولت همراه می کند. به گزارش ایرنا، حمیدرضا ترقی ادامه داد: رئیس‌جمهوری در سفرهای استانی خود مشکلات را مشاهده کرده و مورد بررسی قرار می‌دهد و به کمک کارشناسان این مشکلات را بررسی و در صورت امکان حل می کند؛ از همین روست که شاهدیم براساس نظرسنجی‌ها امیدواری مردم به آینده به ۷۲ درصد رسیده است. ترقی افزود: تلاش‌های رئیس‌جمهوری، سرمایه اجتماعی نظام و دولت را افزایش خواهد داد و مردم را برای غلبه بر مشکلات با دولت همراه می کند.

روس‌ها بنای یادبود سردار سلیمانی را در سوریه احداث می‌کنند

بنای یادبود قهرمانان مبارزه با تروریسم در سوریه ساخته می‌شود که در آن نقوش برجسته سردار شهید قاسم سلیمانی و محسن حججی زینت‌بخش آنهاست. به گزارش ایرنا، یک گروه روسی به ریاست یوگنی گونچاروف از افسران روس شرکت‌کننده در عملیات ویژه ضدتروریستی در سوریه، ایده ساخت بنای یادبود قهرمانان ضدتروریستی سوریه را تحقق می‌بخشد. گونچاروف یادآور شد که این بنای یادبود در سال ۲۰۲۲ در شهر اسقیلیبیه در استان حما سوریه ساخته خواهد شد. بر بالای این دیوار، عقاب بزرگی به نشانه سربلندی قهرمانان جنگ ضدتروریستی درحالی که بال‌هایش را گشوده نصب می‌شود. در جلوی این دیوار نیز ۲ سرباز به‌صورت تمام‌قد نصب خواهد شد.

گزارش

دستور اژه‌ای برای پیگیری ترک‌فعل مسئولان

رئیس قوه قضاییه در جلسه روز پنجشنبه بررسی وضعیت و مشکلات فرایند مبارزه با قاچاق کالا که با حضور نمایندگان دولت، دستگاه‌های نظارتی، ضابطین، ستاد مبارزه با قاچاق کالا و ارز تشکیل شد، با طرح این سؤال که هر یک از دستگاه‌ها چقدر با وظایف قانونی خود آشنا هستند و آیا به وظایف خود به‌طور کامل عمل کرده‌اند، گفت: اگر یک مسئول عوض شد چه‌کسی باید به او وظایفش را یادآوری کند که بداند حسب قانون مبارزه با قاچاق کالا و ارز مکلف به انجام وظایفی است و چه‌کسی باید بر این مسئله نظارت کند که اگر مسئولی وظیفه خود را درست انجام نداد، به او هشدار و تذکر دهد.

غلامحسین محسنی‌اژه‌ای گفت: من وقتی در مسئولیت دستگاه قضا قرار گرفتم، این قانون را به تناسب مورد مطالعه قرار داده‌ام، اما کسی به من نگفت که چه وظایفی دارم و آنها را به من یادآوری نکرد و اگر به‌طور موردی شرایطی پیش نمی‌آمد که موضوع اموال تملیکی را دنبال کنم، شاید تا سال‌ها حرکتی در این زمینه نمی‌شد.

رئیس قوه قضاییه در ادامه ضمن قانون‌خوانی، به بررسی عملکرد و ترک‌فعل‌های دستگاه‌های مسئول در فرایند مبارزه با قاچاق کالا پرداخت و افزود: براساس قانون رئیس قوه قضاییه موظف بوده کارگروهی برای اجرای سریع و دقیق احکام دادگاه‌های ویژه تشکیل دهد و بازرسی کل کشور نیز باید پیگیری کند که دستگاه‌ها به‌درستی وظایف خود را انجام دهند و درصورت اهمال و قصور باید به آنها تذکر و هشدار دهد.

رئیس دستگاه قضا با بیان اینکه کارهایی در زمینه مبارزه با قاچاق و ساماندهی اموال تملیکی انجام شده و قوه قضاییه حتی شعب ویژه‌ای برای رسیدگی سریع به مسئله قاچاق تشکیل داده، اما در عین حال خاطرنشان کرد که این کارها حتما ناقص و کافی نبوده است.

او تصریح کرد: دولت و همچنین وزارتخانه‌های مختلف نیز براساس قانون وظایف مشخصی دارند که در گام اول باید بدانند وظیفه‌شان چیست و در گام دوم آنکه مردم اطمینان پیدا کنند هم دستگاه‌های اجرایی و هم دستگاه‌های نظارتی به وظایف خود درست عمل می کنند.

رئیس قوه قضاییه، رئیس سازمان بازرسی کل کشور را نیز مأمور کرد تا با بررسی دقیق وظایف قانونی همه دستگاه‌ها، دستگاه‌هایی را که مرتکب ترک‌فعل شده و به وظایف خود به‌درستی عمل نکرده‌اند، شناسایی کند و از او خواست این کار را از قوه قضاییه آغاز کند.

محسنی‌اژه‌ای گفت: اگر دستگاهی در انجام وظایف خود کوتاهی یا قصور داشته باید به او اعلام و تذکر داده شده و توضیح خواسته شود و درصورت لزوم دستگاه خاطی را به دولت و قوه قضاییه معرفی کنید و رونوشتی از آن را به من بدهید تا پیگیری نمایم.

علی القاصی‌مهر، دادستان تهران نیز در این جلسه با اشاره به نقش سامانه‌ها در بهبود عملکرد دستگاه‌ها، خاطرنشان کرد: پرونده‌ای برای ترک‌فعل‌ها و کوتاهی دستگاه‌ها در انجام وظایف خود برای راه‌اندازی سامانه‌ها در دادسرای کارکنان دولت تشکیل شده که پس از تفهیم اتهام قرار لازم صادر شده و در دست رسیدگی است.

تأمین اعتبار برای پروژه‌های نیمه‌کاره

جلال بهرامی، معاون خدمات شهری شهرداری تهران

برخی از پروژه‌های منطقه۱۶ با پیشرفت فیزیکی بیش از ۸۰ درصد به بهره‌برداری رسیده‌اند و بقیه کار به‌طور کامل اجرایی نشده است، بنابراین باید تدابیری اتخاذ شـــود که چنین پروژه‌هایی در بازه زمانی مشخصی به اتمام برســـد. درصورتی که چنین پروژه‌هایی نیازمند تامین اعتبار مصوب برای اتمام هستند اعلام کنند تا ردیف بودجه پیش‌بینی شـــود. در همین راستا تامین اعتبـــار جهت تملک امـــلاک برای احداث ایســـتگاه آتش‌نشانی در ناحیه ۲ داخل محوطه شرکت دخانیات و همینطور ساخت میدان میوه و تره‌بار و بوستان جدید در ۲۰ متری جوادیه انجام شود.

ارتقای کیفیت امور ممیزی

ابوالفضل فلاح، معاون مالی و اقتصاد شهری

از آنجایی که دقت و کیفیت کار در کنار ســـرعت انجام آن برایمان حائز اهمیت است، بایستی مکانیسم نظارت دقیق‌تـــری طراحی و اجرا شـــود. منطقـــه ۱۶ می‌تواند به‌عنوان پایلوت، اجرای کار ممیزی را به همکاران منطقه بسپرد و پس از کســـب نتیجه مثبت این اقدام، به سایر مناطق نیز تسری یابد. جنس کار امور مالی و رویدادهای مالی به‌گونه‌ای اســـت که حضور فعـــال و پیگیری‌های مستمر را می‌طلبد.

هوشمندی در مبارزه با فساد

داوود گودرزی، سرپرست سازمان بازرسی شهرداری تهران

در ماه گذشته در ســـامانه ۱۳۷ حدود ۳هزار پیام ثبت شده که موضوع نظافت بیشترین موارد ثبتی را به‌خود اختصاص داده است. همچنین در ۸ماه امسال ۳۳۶پیام در سامانه ۱۸۸۸ به ثبت رسیده که موضوعات خدمات شـــهری، شهرســـازی، حمل‌ونقل و ترافیـــک و فنی و عمرانی به‌ترتیب بیشـــترین موارد دریافتی بوده است. در سامانه۱۸۸۸ بسترهای مناسب برای افشاگران فساد وجود دارد و اگر اطلاع‌رسانی‌های درستی صورت گیرد این سامانه هم می‌تواند درگاهی برای بازگویی فساد باشد.

تصمیمات محله‌محور

عباس شعبانی، معاون فنی و عمرانی شهرداری تهران

جلســـاتی درباره گره ترافیکی موجود در تقاطع شهید نواب_تندگویان با پیمانکار مربوطه برگزار شـــده و بعد از تعیین تکلیف وضعیت معارضات ملکی و تاسیساتی و رفع مســـائل بازدارنده موجود، اجرای پروژه ســـرعت بیشـــتری خواهد گرفت. در بســـیاری موارد اختیارات محدود شهرداران مناطق اجازه پیشبرد طرح‌ها و پروژه‌ها را نمی‌دهد که امیدواریم بتوانیم از طریق این جلسات برنامه‌های مورد نیاز شهر را به مرحله اجرا برسانیم.

سومین بازدید هفتگی شهردار تهران در منطقه ۱۶ برگزار شد

قرار خدمت، بار دیگر در جنوب پایتخت

علیرضا زاکانی: این منطقه نیاز به تحول بزرگ دارد و این اقدام ناظر به مسائل اجتماعی است

شهردار تهران در سومین گام از سلسله بازدیدهای هفتگی خود از مناطق پایتخت با عنوان پویش «قرار خدمت» به منطقه ۱۶ رفت تـــا از نزدیک در جریان آخرین وضعیت طرح‌ها و پروژه‌های فنی و عمرانی، ورزشی، فرهنگی و اجتماعی منطقه قرار بگیرد. به گزارش همشـــهری، علیرضا زاکانی در این بازدید با تأکید بر مشـــکلات حوزه اجتماعی و بافت فرسوده منطقه گفت که بیشترین سرانه ورزشی شهرداری در منطقه ۱۶ قرار دارد اما نبود مدیریت درست، موجب بروز مشکلات موجود شده است.

شهردار تهران در ساعات اولیه صبح دیروز در بوستان یادواره شهدای خزانه حاضر شـــد و به مقام شامخ شهدا با ذکر فاتحه و صلوات ادای احترام کرد. معاونان شهردار و روسای ادارات نیز در این بازدید به بررسی مشکلات منطقه پرداختند.

او در نخســـتین بخش از بازدید خود به سراغ پروژه نیمه‌کاره مجتمع تجاری، اداری و خدماتی باغ آذری رفت. کاوه حاجی‌علی اکبری، مدیرعامل ســـازمان نوســـازی شـــهرداری تهران در این بخش، گزارشی از آخرین وضعیت این طـــرح داد که کار گودبرداری بخشی از زمین انجام شده اما پاره‌ای مشکلات موجب شده است گودبرداری کامل و احداث طرح نیمه‌تمام رها شود.

زاکانی پس از آن به گود باغ آذری رفت که با توجه به فرسودگی، طرح کوچه رنگی در آن اجرا شده است.

شهردار تهران در ادامه به آکادمی فرهنگی ورزشی میثاق رفت که از ســـوی خیرین ساخته شده و اداره می‌شود. آکادمی میثاق دارای تیم فوتبال در رده‌های سنی مختلف است.

در ادامه شـــهردار تهران در مســـیر خود از سامانه ۴ اتوبوسرانی، املاک جوادیه، ترانس‌های برق دستواره و یکی از باربری‌های منطقه بازدید داشت.

زاکانی همچنین ســـری هم بـــه مجموعه حافظان کودکان کار یاسر زد و از قســـمت‌های مختلف این مجموعه مانند کارگاه کیف‌ســـازی و سالن ورزشی آن بازدید کرد.

شـــهردار گفت: برخلاف افتخارات و بزرگی‌هایی که دســـتاورد مردم منطقه ۱۶ اســـت اما این منطقه از حیث دسترســـی به خدمات دچار یک عقب‌ماندگی تاریخی است.

زاکانی در محله باغ آذری در جمع خبرنگاران تأکید کرد: منطقه ۱۶ منطقه‌ای پر افتخار در تهران است. این افتخار از جنبه‌های فـــداکاری، ایثار و در صحنه بودن و حتی جنبه ورزشـــی و افتخارآفرینی در این حوزه است. از ســـوی دیگر فعالیت‌های اجتماعی و کار و تلاشی که مردم در این منطقه انجام داده‌اند هم از افتخارات شهر تهران محسوب می‌شود. او با اشاره به اینکه یک عقب‌افتادگی تاریخی برای رسیدگی به این محله وجود دارد افزود: در بین معتادان متجاهر و کودکان کار حاضر شدیم و ماحصل تمام این بازدیدها حاکی از آن است که خدمات‌رسانی به منطقه ۱۶ نیاز به یک بازبینی اساسی دارد.

علیرضـــا زاکانی گفـــت: موضوعاتـــی در حوزه‌های نوسازی شـــهری و حمل‌ونقل در دســـتور کار قرار گرفت. منطقه ۱۶ به‌ویژه محلـــه جوادیه و بعضی از نقاط دیگر از لحاظ سرانه فضای سبز و دیگر سرانه‌ها دچار فقر است.

دیدار نخبگان با شهردار

منطقه ۱۶ که شهدای زیادی تقدیم انقلاب اسلامی کرده خاستگاه نخبگان و ورزشکاران بسیار زیادی هم بوده است. شهردار تهران در برنامه «قرار خدمت» در نشستی دوستانه با نخبگان این منطقه به گفت‌وگو نشست. او با اشـــاره به اینکه بچه جنوب شهر است، گفت: آنچه در مجموعه منطقه ۱۶ مشاهده می‌شود جوانمردی ، بزرگی و عظمت است. گرچه بیشترین سرانه ورزشی شـــهرداری در منطقه ۱۶ قرار دارد اما نبود مدیریت درســـت موجب بروز مشکلات موجود شده است.

زاکانی بیان کرد: وقتی حرف از مردم می‌شود نخبگان جامعه، محور این تحـــول خواهند بـــود و از همین رو منطقه ۱۶ نیز مستثنی نیســـت و باید به سمتی حرکت کنیم که وضعیت زندگی در منطقه ۱۶ بسیار مطلوب شود.

شهردار ادامه داد: در بوستان میثاق در بین مردمانی بودم که به دستگیری نیاز داشتند و این وظیفه ماست که شرایط را برای آنها به‌گونه‌ای تغییر دهیم تا افقی روشـــن ایجاد و از این راه نیازهای محیطی برای آنها فراهم شود.

او گفت: به اعتقاد من منطقه ۱۶ نیاز به تحولی بزرگ دارد و این اقدام ناظر به مســـائل اجتماعی است زیرا برخی از مسائل مانند استخوان لای زخم است.

شهردار تهران ادامه داد: نقش ورزش در ایجاد نشاط، فرح و تندرستی بالاست و خدا را شکر منطقه ۱۶ مهد ورزش و قهرمانی است. عرض من این است که وظیفه ماست که شهرداری از نگاه صرفاً خدماتی به نهادی برای حضور و میدان‌داری مردم بدل شود تا با زندگی، اقتصاد و فرهنگ مردم کار داشته باشد و شرایط برای این اقدام فراهم اســـت. اوادامه داد: انتقال دکل‌های برق منطقه ۱۶ به زیر زمین یکی دیگر از برنامه‌های مدیریت شهری اســـت که در حال پیگیری از سوی مدیریت شهری است و غرض از این جلسات شنیدن مشکلات است.

زاکانی افـــزود: در تلاش هســـتیم نخبـــگان محور تصمیم‌گیری برای محله و شهر شوند و ذیل این اقدام ۵۲ اقدام و برنامه تعریف شود.

حضور در جمع نمازگزاران محله باغ آذری

شهردار که در بخشی از برنامه‌های این روز به دیدار خانواده شـــهیدان خالقی‌پور رفته بـــود، در جمع نمازگزاران مسجد امیرالمومنین(ع) محله باغ آذری گفت: خوشحالم که در محضر شما دوستان هستم. افتخار می‌کنم که یکی از شما هستم و نوکری شما را به‌عهده گرفته‌ام. مسائل عمومی منطقه ۱۶ را با همراهی معاونان بررســـی کردیم و باید تأکید کنم نسبت به این منطقه و مشکلات آن نا آشنا نیستم زیرا کودکی من در این مناطق گذشته است.

زاکانی افزود: آنچه برای ما اهمیت دارد خدمت به شما در حوزه اجتماعی، بافت فرســـوده و سرانه هفتگانه خدماتی است که به‌دلیل شـــرایط موجود و کمبود وقت نمی‌خواهم توضیحات بیشتری دهم اما از صبح در جلسات و بازدیدهای متعدد پیگیر مشکلات مردم منطقه ۱۶ هستیم.

سیدمجتبی شـــفیعی، معاون حمل‌ونقل و ترافیک شـــهرداری تهران ضمن بازدید از فضاهـــا و اماکن مختلف مرتبط با حوزه حمل‌ونقل و ترافیک منطقه، ۱۱ برنامه و دستورالعمل برای بهبود اوضاع ترافیکی در این منطقـــه صادر کرد. مهـــدی پیرهادی، عضو شورای شهر تهران نیز در این بازدید همراه شهردار تهران بود.

شـــهردار در نخســـتین گام از پویش قـــرار خدمت بازدیـــدی از منطقه ۲۰ داشـــت و در دومین گام به منطقه ۱۴ رفته بود.

اعزام تیم‌های درمانی شهر سالم برای رسیدگی به معتادان متجاهر

معاون امور اجتماعی و فرهنگی شهرداری تهران که در بازدید از منطقه ۱۶ حضور داشت، گفت: آن دسته از معتادانی که بیمار هستند یا مشکلات حاد جسمی دارند و آن دسته از متجاهرینی که دارای زخم‌های عمیق هستند نیز برای درمان و پیشگیری از شیوع بیماری در منطقه ساماندهی و به مراکز بهداری منتقل می‌شوند. محمدامین توکلی‌زاده افزود: در گذشته قرار بوده یک سوله به‌منظور ساماندهی و اسکان این افراد در منطقه ۱۶ ساخته و راه‌اندازی شود که متأسفانه این طرح به اجرا در نیامد. براساس داده‌های پیمایش رصد کیفیت زندگی در شهر تهران، در سال‌های گذشته ساکنان مناطق ۱۸، ۱۵ و ۱۶ بیشترین میزان افراد معتاد در محله را گزارش کرده‌اند.

افزایش تعداد معتادان متجاهر تهران در ۳سال

- سال ۱۳۹۷: ۱۰ هزار
- سال ۱۴۰۰: ۲۱ هزار

سطح اعتیاد در میان معتادان تهران

- معتادان متجاهر: ۲۰ هزار
- کل معتادان: ۴۰۰ هزار

همشهری برنامه دولت برای اصلاح روند توزیع ارز ترجیحی را کالبدشکافی می کند

تغییر مسیر یارانه‌ها به نفع مردم

گزارش

دولت می‌خواهد مسیر پرداخت یارانه‌های پنهان و آشکار را به‌گفته خودش به نفع مردم تغییر دهد، در نخستین گام لایحه‌ای دوفوریتی به امضای رئیس‌جمهور و وزیر اقتصاد چهارشنبه هفته پیش تقدیم مجلس شد که براساس آن سقف بودجه ارزی یارانه کالاهای اساسی و دارو از ۸میلیارد دلار به ۱۲٫۶میلیارد دلار افزایش خواهد یافت. هرچند بسیاری از رسانه‌ها گمان کرده‌اند این لایحه، طرح نهایی دولت برای تعیین تکلیف ارز ترجیحی، موسوم به دلار جهانگیری است اما یافته‌های همشهری نشان می‌دهد، قرار است پس از تفاهم دولت و مجلس برای هدفمندسازی یارانه‌ها لایحه دیگری به این منظور ارائه شود. هرچند هنوز جزئیات این لایحه نهایی نشده ولی احتمال دارد از این لایحه ظرف ۲هفته آینده رونمایی شود.

به گزارش همشهری، هدف از لایحه‌ای که فعلا دولت در قالب یک لایحه دوفوریتی به مجلس ارائه داده، تامین کسری ارز برای خرید کالاهای اساسی است، زیرا آنطور که برخی مقام‌های مسئول در دولت به همشهری اعلام کرده‌اند به‌دلیل افزایش قیمت‌های جهانی و تغییرات اقلیمی که به کاهش تولید محصولاتی نظیر گندم در داخل منجر شده، ۸میلیارد دلار درنظر گرفته شده در بودجه برای فراهم کردن امکان تامین کالاهای اساسی، نهاده‌های دامی، دارو و تجهیزات پزشکی کافی نیست. برآوردها نشان می‌دهد میزان کسری ارزی دولت برای این منظور ۱۰میلیارد دلار است. با این حال دولت، با توجه به محدودیت‌های ارزی فقط برای استفاده از ۴٫۶میلیارد دلار ارز در خواست کسب مجوز داده است. برآوردها نشان می‌دهد در پی افزایش قیمت جهانی نفت، رقم یارانه‌های پنهان که دولت امسال باید پرداخت کند از ۶۰میلیارد دلار به ۸۵میلیارد دلار افزایش یافته است.

تغییر مسیر یارانه؟

به موازات موضوع فوق، اگر مجلس به لایحه پیشنهادی رأی مثبت بدهد، دولت اجازه خواهد داشت درصورت تغییر نرخ ارز نهاده‌های دامی و کالاهای اساسی، از محل درآمدهای حاصل از تغییر نرخ کالاهایی که با ارز ترجیحی تامین می‌شود، تا سقف ۲۷۰هزار میلیارد ریال به‌حساب سازمان هدفمندی یارانه‌ها واریز کند که این مبلغ تا آخر سال صرف پرداخت یارانه به افراد مشمول قانون الزام دولت به پرداخت یارانه کالاهای اساسی مصوب سال ۹۹ خواهد شد. البته دولت در این لایحه از مجلس اجازه خواسته درصورتی که منابع یادشده کافی نباشد، مابه‌التفاوت آن تا سقف ۲۷۰هزار میلیارد ریال را از محل جابه‌جایی در ردیف‌های جدول تبصره۱۴ قانون بودجه امسال تامین و پرداخت کند.

هرچند در لایحه پیشنهادی دولت جزئیاتی از نحوه هزینه کردن این میزان اعتبار اعلام نشده اما به‌نظر می‌رسد بخشی از این مبلغ صرف واردات کالاهای اساسی و نهاده‌های دامی و دارو خواهد شد و بخشی هم به‌صورت مستقیم در قالب کارت خرید اعتباری بین اقشار نیازمند به‌صورت مستقیم توزیع خواهد شد.

طرح احتمالی دولت چیست؟

محاسبات مراکز سیاستگذار دولتی نشان می‌دهد با وجود پرداخت یارانه‌های پنهان و آشکار در طول ۱۶سال گذشته، شکاف طبقاتی و درآمدی در ایران بیشتر شده و ضریب جینی از ۳۴صدم به ۴۰صدم رسیده و دولت به این نتیجه رسیده که ادامه حرکت بر مدار مسیر گذشته پرهزینه و کم‌اثر خواهد بود. بررسی‌های کارشناسی سازمان برنامه و بودجه، حجم یارانه کالاهای اساسی و نهاده‌های کشاورزی را، در سال جاری، ۳۰۰هزار میلیارد تومان نشان می‌دهد. حالا به‌نظر می‌رسد دولت به این نتیجه رسیده که ارز ترجیحی را حذف نکند و به همین دلیل دست‌کم در سال آینده همچنان واردات کالاهایی چون نهاده‌های دامی، گندم و دارو با ارز دولتی صورت می‌گیرد اما درباره برخی اقلام ازجمله روغن ممکن است که یارانه ارزی آن حذف شده و مابه‌التفاوت آن به‌صورت ریالی به افراد مشمول پرداخت شود. البته تصمیم دیگر دولت این است که بخشی از منابع سازمان هدفمندی یارانه‌ها براساس آمایش سرزمین در استان‌های مختلف برای طرح‌های توسعه‌ای هزینه شود.

مطالعات نشان داده اثربخشی یارانه‌های پنهان، ازجمله یارانه ارز ۴۲۰۰ بر سفره مردم، به‌شدت کاهش یافته و فشار آن بر بودجه دولت بالا رفته است، به همین دلیل یکی از گزینه‌های روی میز دولت و مجلس این است که از یک‌سو نرخ ارز ترجیحی را افزایش دهند و از سوی دیگر به‌صورت تدریجی و گام‌به‌گام در مقطع زمانی متفاوت و نه یکباره، نظام پرداخت یارانه‌ها را به سمت حمایت مستقیم و نقدی تغییر کند. دولت به این جمع‌بندی رسیده که اثربخشی یارانه‌های پنهان و آشکار ازجمله ارز ترجیحی بر سفره خانوارها به‌شدت کاهش و فشار آن بر بودجه کشور سنگین‌تر شده و به همین دلیل یکی از فرضیه‌های جدی این است که پرداخت یارانه‌ها به‌صورت تدریجی به شکل مستقیم و نقدی انجام پذیرد، دولت هم تصمیم دارد لایحه دیگری برای همین منظور تقدیم مجلس کند. به باور کارشناسان دولت به این ترتیب با افزایش نرخ ارز ترجیحی و کاهش میزان آن، عرضه ارز در سامانه نیما تقویت شده و دست بانک مرکزی برای مدیریت بازار ارز بازتر می‌شود تا به این ترتیب به دوران ارز چندنرخی پایان داده شود.

واکنش‌ها به تصمیم دولت

هفته پیش، جمعی از اقتصاددانان به دفتر رئیس‌جمهور رفتند تا درباره آثار و پیامدهای احتمالی حذف دلار ۴۲۰۰ تومانی به دولت مشورت دهند، احمد توکلی از اقتصاددانان حاضر در این نشست، خبری را منتشر کرد و گفت؛ قرار است ماهی ۱۱۰هزار تومان به هر یک از اقشار آسیب‌پذیر بعد از حذف ارز ۴۲۰۰ تومانی یارانه پرداخت شود، درحالی که ممکن است به‌خاطر تورم ایجادشده این رقم هم به درد آنها نخورد.

هادی قوامی، معاون پارلمانی وزیر اقتصاد اما می‌گوید: ارز ۴۲۰۰ حذف نمی‌شود اما شکل پرداخت آن قرار است تغییر کند زیرا اگر مابه‌التفاوت نرخ ۴۲۰۰ را با نرخ نیمایی حساب کنیم، ۳۰۰هزار میلیارد تومان خواهد شد که دولت نمی‌خواهد این مبلغ را وارد ردیف‌های بودجه کند بلکه می‌خواهد با هدف حمایت از دهک‌های آسیب‌پذیر کارت خریدی بدهد که فقط برای خرید کالاهای اساسی مانند مرغ، تخم‌مرغ، گوشت قرمز و روغن قابل استفاده باشد.

البته برخی خبرها حکایت از آن دارد که تعدادی از اقتصاددانان حاضر در نشست با رئیس‌جمهور ازجمله پرویز داوودی، احمد توکلی، محمد خوش‌چهره و حسین راغفر از تصمیم دولت انتقاد کرده‌اند و برخی هم هرچند بر حذف ارز ۴۲۰۰ تأکید کرده اما گفته‌اند دولت باید نگرانی‌ها از آثار تورمی احتمالی را جدی بگیرد و به همین دلیل قرار شده تا جلسات جداگانه با اقتصاددانان در دفتر محسن رضایی، معاون اقتصادی رئیس‌جمهوری برگزار شود.

راه سوم پیش روی دولت

احمد میدری، اقتصاددان و معاون وزیر کار در دولت پیشین می‌گوید: هم‌اکنون می‌توان به جز سیاست حذف ارز ترجیحی و ادامه آن، راه‌حل سومی را انتخاب کنیم و آن اجرای فاکتور الکترونیک است. او هزینه سالانه واردات دارو را ۳میلیارد دلار برآورد می‌کند و می‌افزاید: اگر دولت خواهان تغییر نرخ ارز برای بخش درمان است باید بیشتر به اقشار آسیب‌پذیر توجه کند. میدری با تأیید شبه انحصار در واردات نهاده‌های دامی هشدار می‌دهد: در چند سال اخیر و براساس داده‌های رسمی مصرف گوشت و لبنیات در کشور کاهش یافته که با این سیاست حتما افزایش قیمت و کاهش مصرف را خواهیم داشت. معاون سابق وزارت رفاه بابیان اینکه فاکتور الکترونیک امکان رصد بر میزان واردات دام و طیور را برای دولت ایجاد می‌کند، تأکید کرد: دولت هم‌اکنون امکان ایجاد فاکتور الکترونیک را ندارد به همین دلیل در پی اجرای راه‌حل‌های ساده می‌رود. او با اشاره به تعارض در دستگاه‌های دولتی، گفت: برای اجرای فاکتور الکترونیک دستگاه‌های مختلف اداری ازجمله سازمان مالیاتی، وزارت اطلاعات و ارتباطات و ثبت‌احوال هم‌راستا در یک مسیر حرکت نمی‌کنند و هر نهادی بر این باور است که هویت الکترونیک افراد به آنها تعلق دارد و اینگونه امر حیاتی‌ای که می‌تواند عدالت در جامعه ایجاد کند روی زمین مانده است.

مدل چینی ساخت مسکن

مسکن

وزارت راه و شهرسازی در حالی واردات فناوری مدرن را یکی از میانبرهای کاهش قیمت و افزایش سرعت در ساخت مسکن دولتی قلمداد می‌کند و پیگیر مذاکره با چینی‌هاست که سازندگان و انبوه‌سازان می‌گویند فناوری‌های جدید چینی‌ها فقط به درد برج‌سازی می‌خورد و برای ساخت بخش عمده مسکن دولتی در کشور که کمتر از ۶طبقه است، استفاده از فناوری خاصی راهگشا نیست.

به‌گزارش همشهری، رستم قاسمی به مرکز تحقیقات وزارت راه و شهرسازی مأموریت داده است تا تحول در روش‌های ساخت‌وساز و سرعت دادن به اجرای نهضت ملی مسکن را با استفاده از توانمندی شرکت‌های دانش‌بنیان داخلی در دستور کار قرار دهد. او همچنین از تداوم مذاکره با چینی‌ها برای انتقال فناوری خبر داده و گفته است که قیمت پیشنهادی سازندگان خارجی پایین‌تر از پیشنهادهای داخلی است، اما سؤال اینجاست که آیا این فناوری‌ها می‌تواند تحول عمومی در صنعت ساخت‌وساز مسکونی و نهضت ملی مسکن ایجاد کند یا فقط به پروژه‌های بلندمرتبه‌سازی در مسکن دولتی تهران محدود خواهد بود؟

اولتیماتوم به سنتی‌سازی

در کنار شهرت چینی‌ها در ساخت سریع بیمارستان‌های مرتبط با کرونا در چند روز، آخرین شعبده چینی‌ها در صنعت ساختمان، احداث یک هتل ۱۵ طبقه در کمتر از یک هفته بود که جزئیات ساخت آن نیز بنا به درخواست مهندسان دیگر کشورها منتشر شد. در صنعت ساختمان، آنچه به توسعه فناوری و شیوه‌های نوین ساخت کمک می‌کند، نیاز داخلی به تأمین ساختمان‌های جدید است و به همین واسطه اغلب کشورهای پیشرفته که نیاز شاخصی در این حوزه ندارند، وقت و هزینه کمتری برای ابتکارهای جدید در صنعت ساختمان صرف می‌کنند، اما در کشوری نظیر چین، وجود بازار برای عرضه فناوری‌های نوین باعث شده صنعت ساختمان نیز همپای سایر صنایع به‌روز و مترقی باشد. این مسئله در ایران نیز که سال‌هاست با مشکلات جدی در بازار مسکن مواجه شده مصداق دارد و همین مسئله باعث شده در اجرای نهضت ملی مسکن، یک وجه از رویکرد وزارت راه و شهرسازی بر خروج از سنتی‌سازی مسکن به سمت احداث صنعتی با فناوری‌های نوین متمرکز شود. پیرو همین رویکرد، وزیر راه‌و شهرسازی در مأموریتی ویژه از مرکز تحقیقات راه، مسکن و شهرسازی خواسته است تا نسبت به کیفی‌سازی، سرعت در ساخت و همچنین مناسب‌سازی قیمت ساخت‌و ساز در کشور با همکاری شرکت‌های دانش‌بنیان و استفاده از توانمندی‌ها و دانش آنها اقدام کند. رستم قاسمی با تأکید بر اینکه صنعت ساختمان یک دانش است و ضرورت دارد تا از نظر کیفیت، قیمت و سرعت ساخت به‌روز و متحول شود، می‌گوید: مذاکره با خارجی‌ها برای انتقال فناوری و حضور در نهضت ملی مسکن ایران ادامه دارد و شرکت‌های خارجی پیشنهاد ساخت‌وساز با قیمت‌های پایین‌تر از داخلی‌ها می‌دهند، اما استفاده از توان داخلی در اولویت قرار دارد. قاسمی انجام کار علمی و فناوری درخصوص ساخت‌وساز مسکن را یک

مأموریت ویژه برای مرکز تحقیقات راه، مسکن و شهرسازی می‌داند و معتقد است اینکه شرکت‌های خارجی برای ساخت واحدهای مسکونی قیمتی کمتر از شرکت‌های ایرانی ارائه داده‌اند، نشان‌دهنده دانش فنی آنهاست و باید تلاش کرد تا در همکاری با شرکت‌های دانش‌بنیان، توان صنعت ساختمان ایران نیز به سطح شرکت‌های خارجی برسد. به‌گفته وزیر راه و شهرسازی، در حوزه مسکن، قیمت‌ها با روش ساخت سنتی مناسب نخواهد بود و مرکز تحقیقات وزارت راه و شهرسازی مأموریت دارد تا به‌سرعت از طریق شرکت‌های دانش‌بنیان در حوزه ساخت‌وساز، تحول ایجاد کند.

چالش فناوری در پروژه‌های کوچک

بنا بر دستور وزیر راه و شهرسازی، مرکز تحقیقات راه، مسکن و شهرسازی باید با انتشار فراخوان از شرکت‌های دانش‌بنیان دعوت کند تا طرح‌های مناسب خود را در مورد ساختمان ارائه بدهند. از گفته‌های قاسمی چنین برمی‌آید که از نظر او، سرعت فناوری‌های جدید در ساخت پروژه یکی از محورها مهمی است که باید مدنظر قرار گیرد زیرا کاهش دوره ساخت، عملا به کاهش هزینه تمام‌شده پروژه منجر می‌شود، اما در این زمینه فرشید پورحاجت در گفت‌وگو با همشهری دبیر کانون سراسری انجمن‌های صنفی انبوه‌سازان اظهار می‌کند: برای ساخت مسکن خرد فناوری خاصی استفاده نمی‌شود که در ایران وجود نداشته باشد و فناوری‌های جدید فقط به درد بلندمرتبه‌سازی در تهران و احیانا چند کلانشهر دیگر می‌خورد که البته آن هم در عمل با هزینه انتقال فناوری و بومی‌سازی نهاده‌ها، گران‌تر از شیوه‌های رایج داخلی تمام می‌شود. پورحاجت با اشاره به اینکه استفاده از فناوری‌های مدرن در نهضت ملی مسکن، نیازمند تغییرات بنیادین در صنعت ساختمان و نظارت و نگهداری است، می‌افزاید: یکی از مسائلی که باید برای نوآوری در صنعت ساختمان مدنظر قرار گیرد، سهولت در اجرا و فراهم بودن نهاده‌های مورد نیاز از جمله نیروی انسانی ماهر است که فعلا با فناوری رایج در کشور، هیچ مشکلی برای آن وجود ندارد؛ ازاین‌رو ورود فناوری جدید نیز جز برای ابرپروژه‌هایی نظیر شهرهای جدید تهران، نیازمند زمینه‌سازی چندین‌ساله است.

پاشنه آشیل نوآوری‌های دانش‌بنیان در ایران

سیر تکوینی صنعت ساختمان ایران در سال‌های اخیر، به‌خصوص بعد از ورود فناوری قالب تونلی توسط یک انبوه‌ساز ترکیه‌ای، شتاب محسوسی داشته و حداقل در نحوه احداث سقف و آرماتور، نوآوری‌های محسوسی تجربه شده است، اما در این زمینه، شرکت‌های دانش‌بنیان و مخترعان که متولیان اصلی نوآوری صنعت ساختمان محسوب می‌شوند، یک مشکل جدی برای معرفی و نهادینه‌سازی فناوری‌های خود دارند و این مشکل بیش از هر چیز به مافیای رخنه کرده در نهادهای ناظر و تصمیم‌گیر صنعت ساختمان برمی‌گردد؛ به‌عنوان نمونه، در جریان ترقی سقف‌های تیرچه و بلوک در ایران، به‌تدریج سقف‌های جدیدی با برخی مزایا و معایب ظهور کردند و فناوری‌های جدیدتر با حذف معایب سقف‌های قبلی عرصه را بر سقف‌های سنتی تیرچه و بلوک یا اسکلت‌های فولادی تنگ کردند، اما به‌واسطه نفوذ ذینفعان صنعت تیرچه و خاموت در نهادهای تصمیم‌ساز صنعت مسکن، نقشه‌ها و طراحی‌های ساختمانی راه سختی برای دریافت مجوز استفاده از فناوری‌های نوین دارند و اغلب سازندگان خرد برای رهایی از سختگیری در تأیید نقشه، طراحی و معماری ترجیح می‌دهند از همان فناوری‌های قبلی استفاده کنند.

عبور از تنگنای ارزی با سوخت پتروشیمی

تولید

۹۰ میلیون تن هم‌اکنون میزان ظرفیت اسمی نصب شده در صنعت پتروشیمی ایران رقم ۹۰میلیون تن است.

۸۰ میلیون تن ۸۰طرح پتروشیمی به ظرفیت ۸۰میلیون تن در حال ساخت است که با پایان مراحل ساخت این کارخانه‌ها، ظرفیت تولید صنعت پتروشیمی ایران به ۱۷۱میلیون تن خواهد رسید.

۵۵ میلیارد دلار تکمیل طرح‌های پتروشیمی ایران تا سال ۱۴۰۶ به ۵۵میلیارد دلار سرمایه‌گذاری نیاز دارد.

صادرات

۹۴ درصد صادرات محصولات پتروشیمی در نیمه نخست سال به ۷میلیارد دلار رسید که این میزان نسبت به نیمه نخست سال قبل ۹۴درصد رشد نشان می‌دهد.

۱۴٫۵ میلیارد دلار برآورد می‌شود ارزش کل صادرات محصولات پتروشیمی ایران در سال‌جاری به ۱۴٫۵میلیارد دلار برسد که ۴٫۵میلیارد دلار بیش از سال گذشته است.

اشتغال

۱ میلیون نفر به‌طور مستقیم و غیرمستقیم در صنعت پتروشیمی ایران مشغول به‌کار هستند.

۱۷۰ هزار نفر اضافه شدن هر یك میلیون تن ظرفیت جدید به صنعت پتروشیمی منجر به تولید ۱۷۰هزار شغل در بازار کار می‌شود.

۱۵ هزار بنگاه در حوزه صنایع پایین‌دستی پتروشیمی مشغول فعالیت هستند که نقش مهمی در ایجاد اشتغال دارند.

چهره روز

بانک‌ها قلک نیستند

سیداحسان خاندوزی با سابقه نمایندگی مجلس و پس از ۳ماه تجربه حضور در دولت اکنون می‌گوید: باید جلوی انحراف احتمالی بانک‌ها از بودجه مصوب را گرفت و مدیران عامل بانک‌ها باید بیشتر بر رعایت انضباط مالی نظارت داشته باشند. او در مقام وزیر اقتصاد ایران از بانکداران دولتی خواسته پیشنهادهای خود را درباره اجرایی شدن تکالیف مورد انتظار دولت و مجلس به معاونت بانک و بیمه این وزارتخانه ارسال کنند. ناگفته پیداست که بانکداران دردوراهی سخت قرار دارند و ابتدا باید دولت و بانک مرکزی تکلیف‌شان را روشن کنند که آیا نگاه آنها به این بانک‌ها یک نگاه مبتنی بر قلک دولت است یا یک بنگاه اقتصادی و بانک به‌معنای واقعی؟ مهم‌تر اینکه وزیر اقتصاد شایسته است که صریح بگوید زیان ناشی از اعمال سیاست‌های تکلیفی و تسهیلات تحمیلی به بانک‌های دولتی چگونه قرار است جبران شود؟ به صراحت باید گفت بانک هرگز نباید قلکی برای دولت‌ها و تحقق آرمان دولتمردان و نمایندگان مجلس باشد و هرگونه دستور غیرکارشناسی و دستوری به بانک‌ها راه را برای انحراف منابع باز خواهد کرد و نظارت‌ها هرچه دقیق‌تر و ریزتر هم باشد، باز هم امکان انحراف وجود دارد. اکنون که مدیران بانک‌های دولتی تغییر کرده و فهرست انتظارات وزیر اقتصاد از آنها عیان شده، ضرورت دارد تا بانکداران هم براساس تعهد حرفه‌ای‌شان صریح و بی‌پرده نظرات کارشناسی‌شان را اعلام کنند و به دولت و مجلس بگویند که هزینه فهرست بلند دستورها و خواسته‌هایشان را جبران کنند تا نتیجه آن بهبود کارایی و رفع ناترازی بانک‌ها باشد.

آگهی تجدید مناقصه عمومی

شرکت بهره‌برداری و تعمیرات نیروگاه صبا در نظر دارد موضوعات مشروح ذیل را از طریق برگزاری مناقصه به خریداران و پیمانکاران واجد شرایط واگذار نماید. لذا کلیه واجدین شرایط می‌توانند جهت دریافت اسناد مناقصه به سایت اینترنتی www.sabaom.com مراجعه نمایند.

۱ انجام RI واحد G12 نیروگاه سیکل ترکیبی چابهار — مناقصه شماره ۱۴۰۰/۲۵
۲ خرید قطعات RI واحد G12 نیروگاه سیکل ترکیبی چابهار — مناقصه شماره ۱۴۰۰/۲۶
۳ تهیه و تحویل یک ست دیافراگم نیروگاه سیکل قم — مناقصه شماره ۱۴۰۰/۲۸

شرکت بهره‌برداری و تعمیرات نیروگاه صبا

فراخوان

ارسال اطلاعات تولید کنندگان دستگاههای کارتخوان

نظر به ضرورت ثبت اطلاعات تمامی کارتخوان‌های مجاز، پیش از فعالیت در شبکه پرداخت کشور در سامانه «مدیریت دستگاه‌های کارتخوان شاپرک»، از تولیدکنندگان محترم دعوت می‌شود، جهت مجازشماری دستگاه‌های تولیدی خود، اطلاعات ذیل را از تاریخ انتشار فراخوان حداکثر تا تاریخ ۱۴۰۰/۰۸/۳۰ از طریق مکاتبه رسمی برای شرکت شاپرک به نشانی: تهران، بلوار میرداماد، میدان مادر ابتدای خیابان شهید شاه نظری، کوچه دوم، پلاک ۱۴، کدپستی ۱۵۴۷۹۱۴۸۱۱ معاونت توسعه و نظارت ارسال نمایند.

- نام ثبتی شرکت
- کلیه مجوزهای اخذ شده از سازمان‌های ذیربط (مانند و نه محدود به مجوز بهره‌برداری دریافتی از وزارت صمت)
- مدارک شناسایی شرکت (شامل: روزنامه رسمی، شناسه ثبتی، شناسه ملی، اطلاعات نماینده شرکت، آدرس شرکت و کارخانه)
- کلیه برندها و مدل‌های کارتخوان به همراه مستندات مربوطه شامل گواهینامه‌های دریافتی (مانند PTS، PCI و EMV) و قابلیت‌های هریک از مدل‌ها همچون پشتیبانی از EMV، L1 & L2، NFC و... ، با ذکر کشور تولید کننده قطعات و ماژول‌های مورد استفاده
- موجودی هر کدام از مدل‌ها به همراه سال تولید آنها
- ظرفیت تولید در هر برند و مدل به صورت سالیانه
- معرفی دفاتر تعمیر دستگاه‌های کارتخوان با ذکر جزئیاتی همچون ظرفیت و امکانات موجود
- نوع تولید (CKD، SKD، طراحی و تولید داخل و ...)
- فرایندهای تولید یا مونتاژ و تست دستگاه‌های کارتخوان به همراه مستندات آنها

آگهی مزایده (نوبت دوم)

اتحادیه سازمان های حمل و نقل همگانی کشور

در نظر دارد به استناد مصوبه مورخ ۱۴۰۰/۰۷/۰۷ هیات مدیره یک دستگاه خودروی سواری رنو تالیسمان مدل ۲۰۱۷ را از طریق مزایده بفروش برساند.

متقاضیان ضمن واریز مبلغ ۲۰۰/۰۰۰ ریال به شماره حساب ۵۲۵۲۵۲۵۲۵۰ نزد بانک رفاه کارگران به نام اتحادیه سازمان های حمل و نقل همگانی کشور می توانند جهت دریافت اسناد و شرکت در مزایده از تاریخ چاپ این آگهی تا پایان وقت اداری روز شنبه ۱۴۰۰/۰۸/۲۹ به دبیرخانه اتحادیه واقع در تهران، بالاتر از میدان توحید، خیابان باقرخان شرقی، نرسیده به خیابان جمالزاده ساختمان شماره ۲۳ مراجعه نمایند و یا جهت کسب اطلاعات بیشتر با شماره تلفن ۶۶۹۰۹۱۹۰ داخلی ۲۵۴ تماس حاصل نمایند.

روابط عمومی اتحادیه سازمان های حمل و نقل همگانی کشور

نقل‌قول خبر

محمدرضا بختیاری
مدیرعامل آبفای استان تهران: در تهران برنامه‌ای برای قطعی آب نداریم اما مصرف را کنترل می‌کنیم، روزانه در تهران ۳ میلیون مترمکعب مصرف آب داریم که اگر ۱۰درصد کاهش یابد، مشکل حل می‌شود.

غلامرضا میری
نایب‌رئیس شورای ملی زعفران: قیمت هر کیلو زعفران بین ۱۹ تا ۳۰ میلیون تومان است و با توجه به کاهش تولید نمی‌توان انتظار افت قیمت را داشت، برآورد می‌شود قیمت افزایش یابد یا در همین سطح بماند.

تک خط خبر

بانك ملت اعلام كرد؛ هیچ‌گونه نرم‌افزاری در گوگل‌پلی با نام همراه بانك ملت و یا نام‌های مشابه منتشر نكرده و نرم‌افزار منتشر شده در این استوری، جعلی است.

هزینه واردات یك كانتینر پارچه به ۲ تا ۳ میلیارد تومان رسیده و صاحبان كالا ریسك نمی‌كنند كه كالای خود را به‌دست قاچاقچیان بسپارند، این موضوع قاچاق را كاهش داده است.

سازمان حمایت مصرف‌کنندگان و تولیدکنندگان اعلام کرد؛ قیمت‌های اعلامی اخیر توسط وزارت جهادکشاورزی، مربوط به شهر تهران است و هرگونه افزایش قیمت نان در کشور غیرقانونی خواهد بود.

قیمت هر دلار آمریکا هفته گذشته با ۲/۵ درصد رشد معادل ۷۷۰ تومان افزایش یافت و در پایان هفته به ۲۸ هزارو ۴۰۰ تومان رسید. قیمت هر یورو هم با ۱/۷ درصد رشد به ۳۲ هزارو ۶۰۰تومان رسید.

قیمت هر سکه طرح جدید هفته قبل با ۸۸۰ هزار تومان افزایش معادل ۷/۵ درصد به ۱۲ میلیون و ۶۸۰هزار تومان در پایان هفته رسید. قیمت هر سکه طرح قدیم هم ۸/۲ درصد معادل ۹۵۰ هزار تومان افزایش یافت و به ۱۲ میلیون ۴۵۰ هزار تومان رسید.

۵ منفعت آزادسازی قیمت خودرو

وزیر صمت به خودروسازان اعلام کرد که باید به قیمت قبلی حداقل تا آذرماه بازگردند

عکس: همشهری / زینب مهدوی

خودرو در حالی که به‌نظر می‌رسـید با تغییر فرمول قیمت‌گذاری خودروهای داخلی، شـمارش معکـوس بـرای حـذف قیمت‌گذاری دستوری آغاز شده، رئیس‌جمهوری به وزارت صنعت دستور داد فرایند اجرای مصوبه افزایش قیمت رسمی محصولات ایران‌خودرو و سایپا را متوقف کند؛ موضوعی که در وهله نخست به نگرانی بسیاری از فعالان بورس منجر شد؛ کارشناسان صنعت خودرو هم هرچند به فرمـول قیمت‌گذاری تعیین‌شـده برای خودروهای داخلی نقدهایی داشتند اما در عین حال معتقدند ادامه شیوه فعلی مدیریت بازار تولید و فروش خودرو که میراث دولت گذشته است، به نفع هیچ‌کس اعم از مصرف‌کننده و تولیدکننده نیست. کارشناسان دست‌کم ۵منفعت، ناشی از آزادسازی قیمت خودرو برای مصرف‌کننـدگان قائلند. به‌گفتـه آنان، حذف قیمت‌گذاری دستوری، زمینه افزایش تیراژ تولید، رشد عرضه و بهبـود کیفیت خودرو را فراهـم می‌کند و با رقابتی‌شدن بازار و حذف رانت، به نفع مصرف‌کنندگان خودرو عمل خواهد کرد.

به گزارش همشهری، رئیس‌جمهوری روز پنجشنبه با استناد به اینکه ستاد تنظیم بازار درباره قیمت خودرو مصوبه‌ای نداشته، خطاب به وزارت صنعت دستور لغو اقدام خودروسازان برای افزایش قیمت‌ها را صادر کرد. این دستور رئیس‌جمهوری در حالی صادر شد که پیش از آن سایپا مسـتندات رسمی افزایش قیمت خودرو، شـامل مصوبه سـتاد تنظیم بازار را در سامانه کدال منتشر کرده بود. با این حال وزیر صمت به شرکت‌های خودروسازی داخلی اعلام کرد باید به قیمت‌های قبلی، حداقل تا آذرماه بازگردند. دیروز نیز مسئولان وزارت صمت و خودروسازان در نشستی ویژه به رایزنی برای اجرای این دستور رئیس‌جمهوری پرداختند.

> حذف قیمت‌گذاری دستوری زمینه افزایش تیراژ تولید، رشـد عرضه و بهبود کیفیت خـودرو را فراهم می‌کند و بـا رقابتی‌شـدن بازار و حذف رانت، به نفع مصرف‌کنندگان خودرو عمل خواهد کرد

از حذف رانت عرضه خودرو تا کاهش زیان خودروسازان

قیمت‌گذاری دسـتوری خودرو، به‌ویژه در ۳سـال گذشـته، بازی چندسر باخت بوده اسـت. این اقدام یکی از متهمان اصلی زیان انباشـته ۸۵هزار میلیارد تومانی ۲خودروسـاز بزرگ ایران بوده است. در این ۳سال مصرف‌کنندگانی هم که ناگزیر هزینه اختلاف چندده میلیون تومانی (۲۰ تـا ۳۰درصدی) قیمت خرید خودرو از بازار نسبت به قیمت مصوب کارخانه را متحمل شده‌اند، زیان دیدند. از سوی دیگر سهامداران شرکت‌های خودروساز و قطعه‌سـاز فعال در بورس، بر اثر تداوم توزیع رانت ۱۲۰هـزار میلیارد تومانی، ناشی از شکاف قیمت کارخانه و بازار خودرو هم طی چندسال گذشته متضرر شده‌اند. علاوه بر آن ناتوانی خودروسازان در پرداخت مطالبات معوق قطعه‌سازان موجب رشـد هزینه تمام‌شـده تولید و افت کیفیت قطعات تولیدی شـده و در نهایت به انباشت بیش از ۱۵۰هزار دسـتگاه خودروی ناقص در خطوط تولید ۲خودروساز بزرگ منجر شده است.

دبیر انجمن صنایع همگن نیرومحرکه و قطعه‌سازان خودرو گفت: در ۳سـال اخیر سـود قیمت‌گذاری دستوری به جیب واسطه‌هایی رفته که امکان ثبت‌نام داشته‌اند زیرا مردم نمی‌توانند به‌راحتی ثبت نام و در قرعه‌کشی‌ها شرکت کنند؛ چنان‌که از هر ۱۱۵مشتری ایران‌خودرو و هر ۱۲۱مشتری سایپا، یک نفر شانس برنده‌شدن در قرعه‌کشی را دارد.

آرش محبی‌نژاد گروه دیگـر متضرران قیمت‌گذاری دستوری خودرو را سهامداران شرکت‌های خودروساز و قطعه‌ساز دانست و افزود: زیان واردشده به سهامداران، حق‌الناس است. او در عین حال تأکید کرد: البته زمانی طرح اصلاح قیمت خودرو موفق می‌شـود و شـاهد آرامش در بازار خودرو خواهیم بود که همزمان افزایش تولید خودرو نیز شـروع شـود. اکنون قطعه‌سازان آمادگی افزایش تولید را دارند اما باید خودروساز هم این آمادگی را پیدا کند، زیرا ظرفیت تولید ما از تیراژ تولید فعلی بیشتر است.

محبی‌نژاد در مورد چگونگی رقابتی‌شدن بازار خودرو گفت: وقتی تولید خودرو زیاد شـود، در مدت‌زمان کوتاهی عرضه و تقاضا برابر و به‌تدریج قرعه‌کشـی حذف می‌شود. به اندازه کافی توان تولید خودرو داریم و ظرفیت تولید آن دوبرابر تیراژ فعلی است اما چون ارزش خودرو برای تولیدکننده به‌شدت پایین و حتی منفی بود، شاهد کاهش تیراژ بودیم. او افزود: نتیجه قیمت‌گذاری دستوری در شورای رقابت، توزیع رانت ۱۲۰هزار میلیـارد تومانی و زیان انباشـته ۸۵هزار میلیارد تومانی ۲خودروساز بزرگ کشور بوده است.

آزادسازی قیمت خودرو؛ شرط لازم اما نه کافی

یک کارشـناس صنعت خودرو هـم در گفت‌وگو با همشـهری با بیان اینکه رقابتی‌شـدن بازار خودرو ارتباط چندانی با افزایش رسمی قیمت خودرو ندارد، گفت: شرایط اقتصادی کشور به گونه‌ای است که اگر تا پایان امسال حتی نرخ مصوب خودرو تثبیت شود نیز به‌دلیل انتظارات تورمی بازهم قیمت حاشیه بازار افزایش خواهد یافت و نمی‌توان در شـرایط تورمی انتظار کاهش قیمت خودرو یا سایر کالاهای صنعتی را داشت.

فربـد زاوه در مـورد تأثیر رشـد تولیـد و عرضه بر رقابتی‌شـدن بازار خودرو افـزود: افزایش عرضه نیز شاید در کوتاه‌مدت بتواند به تثبیت قیمت‌ها در بازار خودرو منجر شود اما ریشه مشکلات کنونی تولید و قیمت خودرو، وضع اقتصاد کلان است. ایران‌خودرو و سایپا حتی با قیمت‌های مصوب جدید نیز محصولات خود را به نرخ کمتر از هزینه تمام‌شـده واقعی تولید می‌فروشند، زیرا رشد تولید نیازمند تامین نقدینگی با دریافت تسهیلات بانکی است که به افزایش حجم بدهی معوق و زیان انباشـته خودروسـازان منجر می‌شود.

زاوه تأکید کرد با وجود این اکنون رقابتی‌شـدن بازار از طریق رشد تولید و عرضه خودرو درگیر مشکلات ناشی از تحریم و رشد هزینه تامین مواد اولیه و قطعات به‌دلیل تنگناهای انجام مبادلات بانکی اسـت. قبلا قطعه‌سازان و خودروسازان با گشایش ال.سی نسبت به تامین مواد اولیه مورد نیاز اقدام می‌کردند اما اکنون باید این ملزومات را به‌صـورت نقدی و با هزینه بالاتر تامین کنند که این امر چشم‌انداز رشد تولید و عرضه را به چالش می‌کشد.

به فال نیک گرفتن خلع ید شورای رقابت

این کارشناس صنعت خودرو گفت: با شرایط کنونی تولید حتی در صورتی که قیمت حاشیه بازار نیز مبنای تعیین نرخ محصولات خودروسازان قرار گیرد، تنها تا حدی جلوی خیلی بدترشدن شرایط خودروسازان را خواهد گرفت، زیرا مشکلات اصلی اقتصاد ایران مانند نرخ بالای تورم، مسائل و مشـکلات بانکی، کسری بودجه دولت، نبود انضباط مالی و... مانع اصلی کاهش هزینه تمام‌شده تولید است.

زاوه افزود: می‌توان گفت مشکل کنونی بازار خودرو، رشد عرضه نیسـت؛ اگرچه در چنین شرایطی حتی رشـد واقعی عرضه خودرو نیز محقق نخواهد شد و در صورت تحقق چنین هدفـی نیز تأثیر چندانی در کاهش قیمت خودرو نخواهد داشـت. با وجود این باید گام نخسـت دولت در آزادسازی قیمت خودرو با خلع ید از شـورای رقابت را به فـال نیک گرفت؛ چراکه قیمت‌گذاری دسـتوری این شـورا یکی از دلایل رشد تورم در صنعت خودرو بوده است. اینکه باید قیمت‌گذاری دستوری حذف شود و نرخ خودرو شناور باشـد، جزو بدیهیات اسـت اما حتی اینگونه اقدامات نیز تا زمانی که مشکلات کلان اقتصادی رفع نشود، مشکل رقابتی‌شدن تولید و بازار خودرو را حل نخواهد کرد.

او گفت: همچنین آزادسازی احتمالی واردات خودرو تأثیر چندانی بر بـازار خودروهـای داخلی و حتی خارجی نخواهد داشـت، زیرا یکی از دلایل افزایش قیمت خودروهای خارجی، پیامدهای شیوع کرونا و کاهش هزینه‌کرد مشتریان برای خرید خودرو حتی در کشورهای مرفه اسـت. اقتصادی‌شدن استخراج رمزارزها موجب شده تا عرضه سی‌پی‌یو به سمت تولید ماینر برود و این قطعه را کمتر به خودروسازان بدهند.

> در پی دستور رئیس‌جمهوری مبنی بر لغو مصوبه افزایش قیمت رسمی محصولات ایران‌خودرو و سایپا، روز گذشته جلسـه ویژه‌ای در وزارت صمت بـرای اجرای این دسـتور برگزار شد

گلابی و انجیر، گران‌ترین میوه‌های ایرانی میادین

لیموشیرین گران‌تر شد

تره‌بار درحالی‌که با ورود مرکبات و دیگر میوه‌های پاییزی بازار میوه‌های تابستانی سرد شده، گلابی و انجیر هنوز با ۲۵هزار تومان قیمت، گران‌ترین میوه‌هـای میادین میوه و تره‌بار شـهرداری هستند.

به گزارش همشـهری، نرخنامه سـازمان میادین میوه و تره‌بار شـهرداری تهران نشـان می‌دهد، مرکبات که پرطرفدارترین میوه‌های پاییزی هستند در آخرین هفته آبان‌ماه زیـر ۱۳هزار تومان قیمت دارنـد و به‌ویژه انواع پرتقال با ۹۵۰۰ تومان ارزان‌ترین مرکبات میادین هستند. البته در میان مرکبات، همانطور که هفته گذشته در این ستون به آن اشاره شد، لیموشیرین قیمت بالایی دارد و هنوز هم با ۱۵،۹۰۰ تومان از گران‌ترین مرکبات میادین به شـمار می‌رود. این میوه در هفته گذشته ۶۰۰تومان گران شد. انار هم که از پرفروش‌ترین‌های فصل پاییز است همین حدود قیمت دارد و ۱۴،۵۰۰ تومان قیمت خورده اسـت. نرخنامه جدید میادین همچنین نشان می‌دهد سیب زرد ۲هزار تومان از هفته‌های گذشته گران‌تر شده و به ۱۳،۵۰۰ رسیده است. سیب قرمز هنوز در محدوده ۱۱هزار تومان است. در میان میوه‌های وارداتی هم موز با ۲۷،۸۰۰ تومان ارزان‌تریـن و آناناس با ۶۹هزار تومان، گران‌ترین است. مجموع میوه‌هایی که با ۱۰۰هزار تومان می‌توان از میادین خریداری کرد، به این شرح است: یک کیلوگرم از میوه‌های سـیب زرد، سـیب قرمز، نارنگی، پرتقال تامسون شـمال یا تامسون جنوب، گریپ‌فروت، یک خربزه ۲کیلویی و یک هندوانه ۶کیلویی.

اختلاف قیمت انواع میوه در میادین و میانگین سطح شهر

نام میوه	قیمت در میادین کیلوگرم/تومان	قیمت در سطح شهر کیلوگرم/تومان	میزان اختلاف قیمت (درصد)
سیب زرد	۱۳،۵۰۰	۲۲،۵۰۰	۶۶
سیب قرمز	۱۱،۳۰۰	۱۸،۵۰۰	۶۳
پرتقال	۹،۵۰۰	۲۳،۵۰۰	۱۴۷
نارنگی	۱۲،۳۰۰	۲۰،۵۰۰	۶۶
لیموشیرین	۱۵،۹۰۰	۲۱،۰۰۰	۳۲
انار	۱۴،۵۰۰	۲۵،۰۰۰	۶۸
گلابی	۲۵،۰۰۰	۵۰،۰۰۰	۱۰۰
هلو	۱۸،۹۰۰	۳۰،۰۰۰	۵۸
انگور	۱۵،۵۰۰	۲۴،۵۰۰	۵۸
هندوانه	۴،۲۰۰	۷،۰۰۰	۶۶
موز	۲۷،۸۰۰	۳۱،۵۰۰	۱۱

آگهی مزایده عمومی شماره ۳۱۵۴۹/ک م م/۱۴۰۰

هواپیمائی جمهوری اسلامی ایران «هما»

(فروش روزانه کلیه ضایعات برگشتی از پروازهای "هما")
شماره فراخوان سامانه تدارکات الکترونیکی دولت ۱۰۰۰۰۹۰۰۴۹۰۰۰۰۰۲

۱- موضوع مزایده : فروش روزانه کلیه ضایعات برگشتی از پرواز و استحصالی مربوط به کیترینگ و سلف سرویس ادارات مرکزی "هما" واقع در فرودگاه بین المللی مهرآباد و کیترینگ فرودگاه امام خمینی (ره) تهران

۲- دستگاه مزایده گزار: هواپیمایی جمهوری اسلامی ایران "هما" به آدرس تهران - فرودگاه مهرآباد - ادارات مرکزی "هما" - ساختمان پشتیبانی - طبقه سوم - واحد امور پیمان و رسیدگی - اتاق ۳۰۱ تلفن تماس : ۴۶۶۲۵۵۸۶

۳- تاریخ شروع و مدت کار : به مدت یکسال شمسی (از تاریخ ۱۴۰۰/۱۰/۰۱ لغایت ۱۴۰۱/۰۹/۳۰)

۴- محل خرید اسناد و ارائه پیشنهادات : سامانه تدارکات الکترونیکی دولت (ستاد)

۵- نحوه دریافت اسناد مزایده : داوطلبان می‌توانند جهت دریافت اسناد مزایده به صورت ذیل اقدام نمایند :

- با مراجعه به سامانه تدارکات الکترونیکی دولت به آدرس www.setadiran.ir روز شنبه مورخ ۱۴۰۰/۰۸/۲۲ لغایت ساعت ۱۹ روز سه‌شنبه مورخ ۱۴۰۰/۰۹/۰۲

۶- مهلت تحویل پیشنهادات : حداکثر تا ساعت ۱۹ بعد از ظهر روز شنبه مورخ ۱۴۰۰/۰۹/۱۳

۷- تاریخ و محل گشایش پاکات : ساعت ۱۰ صبح روز دوشنبه مورخ ۱۴۰۰/۰۹/۱۵ از طریق سامانه تدارکات الکترونیکی دولت (ستاد)

حضور پیشنهاد دهندگان در روز گشایش پاکات قیمت بلامانع است.

۸- میزان تضمین فرآیند ارجاع کار: برابر مبلغ ۲۰۲,۵۰۰,۰۰۰ ریال که به طرق بند ۵ برگ شرایط مزایده می‌باشد.

۹- میزان تضمین حسن انجام تعهدات مالی : ۱۰٪ مبلغ پیشنهاد قرارداد.

روابط عمومی
هواپیمائی جمهوری اسلامی ایران "هما"

م الف/ ۲۶۵۷ ۱۲۱۶۳۷۶

فراخوان مزایده عمومی (یک مرحله‌ای)

شماره ۱۴۰۰/۴۵ نوبت اول

شرکت سهامی برق منطقه‌ای کرمان (به‌عنوان دستگاه مزایده‌گزار) در نظر دارد فروش دوازده (۱۲) دستگاه خودرو اسقاط سبک و خارج از رده (غیرقابل پلاک‌گذاری) و همچنین دو دستگاه موتورسیکلت به صورت کلی و یکجا به مراکز اسقاط مجاز و معتبر به شماره ثبت ۱۰۰۰۰۰۱۴۰۶۰۰۰۰۰۲ را از طریق سامانه تدارکات الکترونیکی دولت برگزار نماید. کلیه مراحل برگزاری مزایده از دریافت اسناد تا ارائه پیشنهاد مزایده‌گران و بازگشایی پاکتها از طریق درگاه سامانه تدارکات الکترونیکی دولت (ستاد) به آدرس www.setadiran.ir انجام خواهد شد و لازم است مزایده‌گران در صورت عدم عضویت قبلی، مراحل ثبت‌نام در سایت مذکور و دریافت گواهی امضای الکترونیکی (توکن) را جهت شرکت در مزایده محقق سازند.

تاریخ انتشار اسناد مزایده در سامانه : ساعت ۱۲ روز یکشنبه مورخ ۱۴۰۰/۸/۲۳

آخرین مهلت دریافت اسناد مزایده از سامانه : ساعت ۱۹روز چهارشنبه مورخ ۱۴۰۰/۹/۳

تاریخ بازدید : از ساعت ۸:۳۰ روز دوشنبه مورخ ۱۴۰۰/۸/۲۴ لغایت ساعت ۱۳:۳۰ روز دوشنبه مورخ ۱۴۰۰/۹/۱۵

مهلت ارائه پیشنهاد از : ساعت ۱۲ روز یکشنبه مورخ ۱۴۰۰/۸/۲۳

آخرین مهلت بارگذاری اسناد مزایده و پاکتهای پیشنهادی : تا ساعت ۱۹ روز دوشنبه مورخ ۱۴۰۰/۹/۱۵

مهلت ارسال پاکت فیزیکی (الف)، (حاوی تضمین شرکت در مزایده): تا ساعت ۱۴ روز دوشنبه مورخ ۱۴۰۰/۹/۱۵

زمان و محل بازگشایی پاکات مزایده : ساعت ۱۱ روز سه‌شنبه مورخ ۱۴۰۰/۹/۱۶ ساختمان شماره ۵ - طبقه همکف - (اتاق جلسات) شرکت سهامی برق منطقه‌ای کرمان

زمان اعلام به برنده : ساعت ۱۲ مورخ ۱۴۰۰/۹/۲۰

محل تحویل پاکت (الف) مزایده : کرمان - بلوار شهید عباسپور - اداره دبیرخانه شرکت سهامی برق منطقه‌ای کرمان کد پستی : ۷۶۱۴۶۵۳۱۴۳

تذکر مهم: تحویل نسخه اصل پاکت الف به همراه مدارک درخواستی به صورت لاک و مهر شده به آدرس فوق‌الذکر الزامی می‌باشد.

مبلغ و نوع تضمین شرکت در مزایده : مبلغ ۱۰۶،۸۵۲،۲۰۰ ریال و به صورت رسید واریز وجه به شماره حساب IR۸۱۰۱۰۰۰۰۴۱۰۱۱۲۱۶۳۸۱۶۲۰۲۸ نزد بانک مرکزی جمهوری اسلامی ایران به نام شرکت سهامی برق منطقه‌ای کرمان و شناسه واریزی (۳۶۳۱۲۱۶۵۹۲۲۴۵۰۰۸۱۰۵۰۰۰۰۰۰۰۰۰۰۰). ضمانت‌نامه بانکی و یا ضمانت‌نامه‌های صادره از سوی موسسات اعتباری غیربانکی که دارای مجوز فعالیت از سوی بانک مرکزی هستند.

- به پیشنهادهایی که فاقد سپرده یا امضاء، مشروط، مخدوش، سپرده‌های کمتر از میزان مقرر، چک شخصی و نظایر آن و پیشنهادهائی که پس از انقضاء مدت مقرر در آگهی واصل شود مطلقاً ترتیب اثر داده نخواهد شد.
- در مقابل فروش اجناس مورد مزایده : وجه آن نقداً دریافت و هر گونه مالیات، عوارض و نظایر آن طبق قوانین و مقررات به عهده برنده مزایده است.
- برگزاری مزایده صرفا از طریق سامانه تدارکات الکترونیکی دولت می‌باشد و کلیه مراحل فرآیند مزایده شامل دریافت اسناد مزایده، پرداخت تضمین شرکت در مزایده (ودیعه)، ارسال پیشنهاد قیمت، بازگشایی پاکات، اعلام به برنده، واریز وجه مزایده و تحویل خودروها و موتورسیکلت‌ها در بستر سامانه از این طریق امکان‌پذیر می‌باشد.
- پیشنهاد می‌گردد با توجه به اجناس مطرح شده در مزایده قبل از ارائه پیشنهاد از خودروها و موتورسیکلت‌های موضوع مزایده بازدید به عمل آورید.
- داشتن مجوز اسقاط خودروهای سبک معتبر جهت شرکت در مزایده الزامیست.
- سایر اطلاعات و جزئیات مربوطه در اسناد مزایده مندرج است.

ضمناً این آگهی در سایت اینترنتی به آدرسهای www.krec.co.ir ، http://iets.mporg.ir و WWW.Tavanir.org.ir در دسترس می‌باشد.

روابط عمومی شرکت سهامی برق منطقه ای کرمان

شناسه ۱۲۲۰۳۷۷

IMIDRO
IRANIAN MINES AND MINING INDUSTRIES DEVELOPMENT AND RENOVATION ORGANIZATION
سازمان توسعه و نوسازی معادن و صنایع معدنی ایران

آگهی مناقصه عمومی یک مرحله‌ای همزمان با ارزیابی کیفی (فشرده)

شماره IMI-۱۴۰۰-۸-۲۴

سازمان توسعه و نوسازی معادن و صنایع معدنی ایران در نظر دارد مناقصه عمومی یک مرحله‌ای همزمان با ارزیابی کیفی (فشرده) با موضوع « **بهسازی جاده دسترسی شمالی منطقه ویژه اقتصادی کاشان** » را به شرح زیر از طریق سامانه تدارکات الکترونیکی دولت برگزار نماید. لذا از علاقمندان واجد شرایط دعوت به عمل می‌آید جهت دریافت اسناد مناقصه به سامانه تدارکات الکترونیکی دولت به آدرس www.setadiran.com (شماره مناقصه ۲۰۰۰۰۰۳۰۰۷۰۰۰۰۷۵) مراجعه نمایند.

۱ـ نام و نشانی مناقصه‌گزار : سازمان توسعه و نوسازی معادن و صنایع معدنی ایران به نشانی : تهران، میدان فردوسی، خیابان سپهبد قرنی، نرسیده به خیابان سمیه، نبش کوچه دهخدا، پلاک ۳۹ کدپستی : ۱۵۸۱۶-۱۴۵۱۳ تلفن : ۸۸۸۲۹۱۸۱-۰۲۱

۲ـ موضوع مناقصه : بهسازی جاده دسترسی شمالی منطقه ویژه اقتصادی کاشان.

۳ـ مدت اجرای کار : ۳ ماه شمسی.

۴ـ مدت اعتبار پیشنهادها : ۱۸۰ روز از آخرین مهلت تحویل پیشنهادها.

۵ـ نوع و مبلغ تضمین شرکت در فرآیند ارجاع کار (مناقصه) : فیش بانکی واریز نقدی و یا تودیع یک فقره ضمانت‌نامه بانکی معتبر به مبلغ ۷۵۷,۰۰۰,۰۰۰ ریال که برای مدت ۳ ماه اعتبار داشته و برای ۳ ماه دیگر قابل تمدید باشد (ضمانت‌نامه باید دارای شماره سپام بوده و نباید هیچ گونه شرطی از سوی بانک در ضمانت‌نامه درج گردد).

۶ـ مهلت زمانی و محل دریافت اسناد مناقصه : اسناد مناقصه از تاریخ درج آگهی لغایت ساعت (۱۷) روز چهارشنبه مورخ ۱۴۰۰/۸/۲۶ از طریق سامانه تدارکات الکترونیک دولت (ستادایران) در دسترس خواهد بود.

۷ـ مهلت زمانی و محل ارائه پیشنهاد و زمان بازگشایی پاکت‌های مناقصه : اسناد و مدارک مناقصه باید پس از ثبت مهر و امضای الکترونیکی حداکثر تا ساعت (۱۴:۳۰) روز یکشنبه مورخ ۱۴۰۰/۹/۷ در سامانه تدارکات الکترونیکی دولت (ستادایران) بارگذاری شده و از طریق آن سامانه ارسال شوند. فقط اصل تضمین شرکت در فرآیند ارجاع کار (پاکت «الف») می‌بایست علاوه بر بارگذاری در سامانه مذکور، ظرف مهلت فوق‌الذکر به صورت فیزیکی و مهر و موم شده به آدرس مناقصه‌گزار (مندرج در بند ۱) تحویل گردد. شایان ذکر است که جلسه بازگشایی پاکات مناقصه ساعت (۱۳:۳۰) روز دوشنبه به تاریخ ۱۴۰۰/۹/۸ برگزار خواهد شد.

سازمان توسعه و نوسازی معادن و صنایع معدنی ایران

م الف/ ۲۷۶۵ ۱۲۱۹۷۸۷

هشتگرد؛ خانه جدید مهاجران

شهر جدید هشتگرد با توسعه زیرساخت‌ها طی ۵ تا ۱۰ سال آینده به آستانه جمعیتی ۵۳۰هزار نفری خواهد رسید

عکس: همشهری / احسن شکوری

زهرا اشرف‌زاده
خبرنگار

گزارش

حدود ۳دهه از ساخت‌وساز و سکونت در شهر جدید هشتگرد می‌گذرد؛ شهری که با هدف سرریز جمعیت تهران و کرج و سیاست‌های تمرکززدایی جمعیت از پایتخت، بنا و از سال ۸۷ با شروع ساخت مسکن مهر وارد مرحله جدیدی از انبوه‌سازی شد.

تا ۳سال قبل به‌دلیل کمبود امکانات خدماتی، رفاهی، زیرساخت و دسترسی راحت نداشتن به کرج و تهران رغبتی به سکونت در این منطقه نبود و بسیاری از صاحبان مسکن در این منطقه ترجیح می‌دادند خانه خود را خالی بگذارند و در مرکز شهر اجاره‌نشین باشند، اما این روزها گرانی افسارگسیخته جمعیت زیادی را به سکونت در شهرجدید هشتگرد سوق داده است و افتتاح متروی شهرجدید هشتگرد در سال گذشته هم نقطه عطفی در تاریخ توسعه و رونق زندگی این شهر به‌وجود آورد؛ طرحی که موجب شد بسیاری از متقاضیان مسکن مهر رغبت پیدا کنند روانه این شهر شوند. شهر جدید هشتگرد از استقبال خوبی بین شهروندان برخوردار است و با طرح اقدام ملی مسکن و مراحل نهایی تکمیل طرح مسکن مهر چشم‌اندازی روشن را به‌ویژه برای مسکن اولی‌ها نوید می‌دهد؛ هرچند امکانات این منطقه هنوز با استانداردهای زندگی شهری فاصله بسیاری دارد.

افزایش جمعیت و کمبود امکانات

یکی از ساکنان شهر جدید هشتگرد با اشاره به افزایش جمعیت این منطقه در ۲سال اخیر می‌گوید: بیش از ۶سال است ساکن شهرجدید هشتگرد هستم. قبلا جمعیت کمی در اینجا زندگی می‌کرد و کسانی که خانه‌ای در شهرجدید هشتگرد داشتند، آن را اجاره داده یا خالی گذاشته بودند، اما با افزایش قیمت مسکن در کرج و تهران بسیاری مجبور شدند به این منطقه بیایند. افتتاح متروی هشتگرد نیز بر افزایش جمعیت تأثیرگذار بود؛ زیرا رفت‌وآمد آسان شد.

مهرزاد عظیمی با اشاره به کمبود امکانات در شهرجدید هشتگرد ادامه می‌دهد: با وجود افزایش جمعیت در منطقه اما امکانات هیچ افزایشی نداشته است. مسئولان علاوه بر جذب جمعیت باید به فکر ارائه خدمات نیز باشند. اهالی شهرجدید هشتگرد از نبود بیمارستان، درمانگاه، کمبود بانک، کمبود تاکسی، اتوبوس و مراکز آموزشی، تفریحی و فرهنگی رنج می‌برند و حالا که با افتتاح مترو سرریز جمعیت به شهرجدید هشتگرد بیشتر خواهد شد، مسئولان باید هرچه زودتر این کمبودها را رفع کنند.

موج مهاجرت به شهرجدید هشتگرد

رئیس اتحادیه املاک ساوجبلاغ با بیان اینکه با افزایش قیمت مسکن در کرج و تهران جمعیت بسیاری از تهرانی‌ها و کرجی‌ها متقاضی خرید مسکن مهر در شهر جدید هشتگرد هستند و موج مهاجرت به این منطقه شکل گرفته است به همشهری می‌گوید: در یک سال گذشته مراجعه به مشاوران املاک برای خرید مسکن به‌منظور اسکان و سرمایه‌گذاری بیشتر شده و راه‌اندازی مترو از دلایل ترغیب مردم برای خرید خانه در شهرجدید هشتگرد است. البته در این مدت شهرجدید هشتگرد هم از افزایش قیمت بی‌نصیب نمانده و قیمت مسکن چند برابر شده، اما هنوز هم با ۲۰۰تا ۵۰۰میلیون تومان می‌توان یک واحد مسکن مهر خریداری کرد.

> با ۲۰۰تا ۵۰۰میلیون تومان می‌توان یك واحد مسکن مهر در هشتگرد خریداری کرد
>
> در طرح مسکن ملی ۲۱هزار واحد برای شهر جدید هشتگرد پیش‌بینی شده است
>
> با افزایش جمعیت در یك سال گذشته حدود ۸۰هزار نفر در هشتگرد سکونت دارند

ابوالفضل جوادی با بیان اینکه به‌دلیل پایین بودن نرخ اجاره در شهر جدید هشتگرد بسیاری از مستأجران از تهران و کرج به این شهر آمده‌اند، می‌افزاید: به همین دلیل تابستان امسال فایل اجاره در دفاتر کم شده بود.

وی ادامه می‌دهد: در یکی، دو سال گذشته امکانات نسبت به قبل بهتر شده و افزایش زیرساخت‌ها و روبناهای موردنیاز به افزایش جذابیت اسکان در سایت‌های مسکن مهر کمک کرده است و شاهد افزایش جمعیت ساکن در این شهرها هستیم. قطعا افزایش جمعیت عاملی برای ترغیب سرمایه‌گذاران بخش خصوصی نیز خواهد بود.

تکمیل مسکن مهر شهرجدید هشتگرد

سرپرست معاونت هماهنگی امور عمرانی فرمانداری هشتگرد هم با بیان اینکه بیش از ۹۵درصد مسکن مهر در شهرجدید هشتگرد تکمیل شده است به همشهری می‌گوید: یکی از مهم‌ترین معضلات شهر جدید هشتگرد کمبود بیمارستان و درمانگاه و مراکز درمانی است. ۲واحد درمانی در منطقه وجود دارد که پاسخگوی نیاز مردم نیست و اهالی برای خدمات درمانی مجبور هستند به کرج مراجعه کنند؛ البته حدود ۲۰سال قبل یک بیمارستان ۹۶تختخوابی کلنگ‌زنی و ۲۲درصد آن ساخته شد که اگر به بهره‌برداری برسد تا حدودی مشکل درمانی این شهرستان رفع می‌شود.

کامران عظیم‌زاده با اشاره به مشکل حمل‌ونقل عمومی در این منطقه اضافه می‌کند: در سال‌های قبل تعدادی اتوبوس، مینی‌بوس و تاکسی به چرخه حمل‌ونقل اضافه شد، اما با افزایش جمعیت دوباره دچار کمبود شدیم.

هشتگرد در آستانه رشد و شکوفایی

مدیرعامل شرکت عمران شهر جدید هشتگرد نیز با بیان اینکه حدود ۸۰هزار نفر در شهرجدید هشتگرد سکونت دارند، نوید رشد و شکوفایی این شهر را می‌دهد و به همشهری می‌گوید: با رفع بسیاری از کمبودها از جمله شبکه معابر، زیرساخت‌های زیربنایی و روبنایی، تامین آب آشامیدنی و حقابه‌ای که از سد طالقان برای این شهر تخصیص داده شده، شاهد رشد و توسعه شهرجدید هشتگرد خواهیم بود. با توجه به اینکه در طرح مسکن ملی نیز ۲۱هزار واحد برای شهر جدید هشتگرد پیش‌بینی شده است، امیدواریم در یک فرایند ۵تا ۱۰ساله به آستانه جمعیتی ۵۳۰هزار نفری که برای شهر درنظر گرفته شده، برسیم.

مسعود حق‌لطفی با اشاره به اقدامات انجام شده برای افزایش زیرساخت‌ها و امکانات خدماتی و رفاهی در شهر ادامه می‌دهد: ساخت ۲۵مدرسه، آماده‌سازی ۱۲زمین و فضای ورزشی، مسجد، ساخت سالن ورزشی، آتش‌نشانی، کتابخانه و فرهنگسرا از مهم‌ترین اقدامات انجام شده در این مدت است.

به گفته وی، تکمیل بیمارستان نیز با مشکلاتی مواجه شده و قرار است با همکاری دانشگاه علوم‌پزشکی البرز این طرح در ۲سال آینده تکمیل شود.

ویلاسازی در هشتگرد

به غیر از افزایش جمعیت و مهاجرت تهرانی‌ها و کرجی‌ها به هشتگرد، این منطقه در یکی دو سال گذشته شاهد پدیده جدیدی هم بوده است؛ ویلاسازی و افزایش قیمت زمین. زمین مناطق اطراف هشتگرد، کردان و بانوصحرا در نزدیکی این منطقه تا پیش از سال ۹۸ متری ۵۰هزار تومان بود، اما حالا این قیمت با رشد عجیب و هجوم ویلاسازی به بیش از ۵میلیون تومان رسیده است. در شرایطی پای ویلاهای لوکس و گران‌قیمت به هشتگرد و اطراف آن باز شده و شاهد رشد چندصددرصدی قیمت زمین در این منطقه هستیم که از سویی اغلب زمین‌های اطراف هشتگرد کاربرد کشاورزی دارند و جزو منابع طبیعی هستند و از سوی دیگر، هشتگرد قرار بود محلی برای جبران کمبود مسکن قشر متوسط در تهران و البرز باشد.

گزارش ۲

اعتراض کشاورزان مسئولان را به اصفهان کشاند

کشاورزان اصفهانی طی روزهای گذشته، در اعتراض به باز نشدن زاینده‌رود برای کشت پاییزه در زمین خشک این رودخانه در مقابل اداره آب منطقه‌ای اصفهان و پل خواجو چادر زدند و مردم اصفهان هم به حمایت از آنها برخاستند. پس از آنکه در تیرماه، زاینده‌رود به‌مدت ۱۰روز و فقط برای جلوگیری از خشک شدن باغ‌های غرب اصفهان جاری شد، کشاورزان شرق اصفهان به انتظار کشت پاییزه نشستند.

سفر وزیر نیرو به اصفهان

بعد از اعتراض کشاورزان اصفهانی، علی‌اکبر محرابیان، وزیر نیرو برای بررسی مشکلات تأمین آب در حوضه آبریز زاینده‌رود و نیز پیگیری پروژه‌های در دست اجرای تأمین برق و آبرسانی روز گذشته به اصفهان و چهارمحال‌وبختیاری سفر کرد.

وزیر نیرو در جمع کشاورزان اصفهانی بر توزیع عادلانه آب تأکید کرد و گفت: رئیس‌جمهوری برای حل مشکلات حوضه آبریز زاینده‌رود و مسائل آب و کشاورزان او را مأمور کرده است.

علی‌اکبر محرابیان با بیان اینکه دولت طرح‌های آبی تعطیل شده را در حوضه آبی زاینده‌رود فعال می‌کند، افزود: وزارتخانه برای اجرای طرح‌ها ایستاده و مصمم است. وی با اشاره به اینکه یکی از راه‌های حل نشدن آب، اصلاح منابع آب در مصارف و تولید است، اظهار کرد: با مشارکت کشاورزان می‌توان تصمیمات خوبی اتخاذ کرد.

وزیر نیرو همچنین قول پیگیری و حل مشکل حقابه کشاورزان را داد.

کشاورزان چه می‌خواهند؟

عضو هیأت مدیره نظام صنف کشاورزی اصفهان با اشاره به دیدار وزیر نیرو با کشاورزان به همشهری گفت: خواسته کشاورزان از وزیر بیشتر از حقشان نیست. ما می‌خواهیم وزارت نیرو به مصوبه‌های شورایعالی آب و شورای هماهنگی زاینده‌رود و قانون توزیع عادلانه آب پایبند باشد.

حسین محمدرضایی با بیان اینکه هم‌اکنون خواسته اصلی کشاورزان کشت پاییزه است، اظهار می‌کند: کشاورزان کشت تابستان را از دست داده‌اند. حتی اگر آب به کشت پاییزه امسال اختصاص یابد، کشاورزان محصول خود را طی ۸ماه دیگر برداشت می‌کنند و عملا ۲سال است که درآمدی ندارند.

عضو هیأت مدیره نظام صنف کشاورزی اصفهان، با بیان اینکه سد زاینده‌رود ذخیره خوبی ندارد، اظهار می‌کند: میزان ذخیره سد زاینده‌رود طبق اعلام آب منطقه‌ای اصفهان، ۱۷۵میلیون متر مکعب و آبی که کشاورزان اصفهانی برای کشت پاییزه نیاز دارند، حدود ۷۰-۶۰ میلیون مترمکعب است. محمدرضایی فصل کشت غله را آبان ماه اعلام می‌کند و می‌گوید: کشت غله را به‌عنوان کشت پاییزه، باید نیمه آبان انجام می‌دادیم که نشد و اگر اواخر آبان یا اوایل آذر ماه هم آب را برای کشت غله باز کنند، می‌توان به آن امیدوار بود. به گفته وی، درصورت بازگشایی آب برای کشت پاییزه، باید یک مرحله دیگر هم آب زاینده‌رود در اسفندماه و برای آبیاری زمین‌ها باز شود که البته آن زمان به‌دلیل بارندگی‌ها، احتمالا مشکل خاصی وجود نخواهد داشت.

بافت گیوه به قدمت هزار سال

عکس خبر

کلاش، گیوه محلی دست‌ساز کردستان است که از ۲لایه اصلی زیرین و لایه رویه با نخ‌های مخصوص و الیاف طبیعی ساخته می‌شود و علاوه بر استفاده در داخل کشور، به کشورهای خارجی هم صادر می‌شود. قدمت بافت گیوه در بین مردم مریوان به هزار سال پیش برمی‌گردد و زنان و مردان این شهرستان با میل و رغبتی خاص آن را می‌بافند. مریوان در شهریورماه سال ۹۶ به عنوان شهر جهانی کلاش در شورای ثبت جهانی صنایع دستی معرفی شد.

منبع: فارس

سیل در غرب مازندران

در ۲۴ساعت بیش از ۵۰درصد کل ظرفیت یک سال در استان مازندران باران بارید

شهره کیانوش‌راد
خبرنگار

پیگیری

اگرچه هواشناسی مازندران نسبت به ورود سامانه جدید بارشی هشدار داده بود، اما مشکلات معابر و گنجایش نداشتن نهرها و رودها موجب شد با شروع بارندگی طی روزهای گذشته، خیابان‌ها و کوچه‌های بسیاری از شهرهای مازندران دچار آبگرفتگی شود. همچنین آب آشامیدنی برخی منازل به‌طور موقت قطع و خسارت‌هایی به خانه‌های روستاییان وارد شد. میزان بارندگی‌ها در حدی بود که بلافاصله معابر و کوچه‌ها تبدیل به رودخانه و تردد ساکنان با مشکلاتی مواجه شد، اما حضور به موقع نیروهای امداد و مدیریت بحران موجب شد کمترین میزان خسارت به واحدهای روستایی وارد شود.

اقدامات پیشگیرانه

مدیرکل مدیریت بحران استانداری مازندران با بیان اینکه بارندگی چهارشنبه شب در مناطق مختلف استان آغاز شد و تا عصر جمعه ادامه داشت به همشهری می‌گوید: این بارش‌ها علاوه بر مسدودکردن آزادراه تهران-شمال، موجب قطع آب آشامیدنی، آبگرفتگی معابر و حیاط خانه اهالی مناطق غربی شد. علی اصغر احمدی با اشاره به آماده‌باش دستگاه‌های اجرایی استان با اخطار اداره هواشناسی می‌افزاید: قبل از بارندگی و از روز چهارشنبه تمهیداتی برای رفع موانع در نقاطی که احتمال آبگرفتگی وجود داشت، انجام شد. لایروبی انهار و رودخانه‌ها، استقرار ادوات لایروبی مانند بیل میکانیکی و لودر و هشدار به ساکنان آن محدوده از این اقدامات بود. در مناطقی مجبور شدیم دیوار حفاظتی روستا را بشکنیم تا آب وارد حیاط منازل روستایی یا معابر نشود. اگر این اتفاقات پیشگیرانه نبود با این حجم بارندگی و زمان کوتاه قطعا میزان خسارت بیشتر می‌شد.

۴۲۰میلی‌متر بارندگی طی یک روز

ساعت ۳بامداد پنجشنبه (۲۰آبان) بارندگی شروع و به‌تدریج برشدت بارندگی‌ها افزوده شد. مدیرکل مدیریت بحران استانداری مازندران درباره حجم بی‌سابقه بارندگی‌ها هم توضیح می‌دهد: تا صبح جمعه در رامسر بیش از ۴۲۰میلی‌متر بارندگی داشتیم که این میزان یعنی در کمتر از ۲۴ساعت بیش از ۵۰درصد کل بارندگی مازندران بارش داشتیم. طبیعتا با این حجم میزان بارندگی جوی‌ها و انهار نمی‌توانند این میزان بارندگی را در خود جای دهند و همانطور که پیش‌بینی می‌کردیم آب از نهرها و جوی‌ها بیرون زد و وارد معابر شهری و روستایی شد. در رامسر بیش از ۴۲۰میلی‌متر بارندگی داشتیم و بارندگی در شهرستان تنکابن حدود ۳۱۶میلی‌متر گزارش شد. چالوس و نوشهر هم از شهرستان‌هایی بودند که درگیر بارش و مسدود شدن معابر شدند. آب باران وارد حیاط واحدهای مسکونی شد و بیش از ۵۰تا ۶۰واحد مسکونی خسارت دید که البته ممکن است ظرف روزهای آینده با تکمیل بررسی‌ها این آمار بیشتر شود.

قطع شدن راه‌های ارتباطی

بارش‌های شدید در هفته سوم آبان‌ماه موجب قطع شدن برخی راه‌های ارتباطی و آب برخی منازل هم به‌صورت موقت قطع شد. احمدی دلیل این موضع را تامین سلامت شهروندان از آب آشامیدنی عنوان می‌کند و می‌افزاید: به‌دلیل تامین آب آشامیدنی از رودخانه یا چاه به‌طور طبیعی وقتی بارندگی شدید شود، حجم آب افزایش می‌یابد و میزان کدورت آب بالا می‌رود. به همین دلیل و برای حفظ سلامت مردم، آب را از مدار خارج می‌کنیم تا زمانی که کدورت به پایین‌ترین میزان برسد. این اتفاق در برخی روستاهای رامسر و نوشهر افتاد؛ آب قطع و آبرسانی به‌صورت موقت با تانکر انجام شد تا کدورت آن پایین بیاید. در شهرستان نوشهر، خیابان نیما به‌دلیل قرار داشتن در مجاورت رودخانه دچار آبگرفتگی شد و تردد را برای ساعاتی در این مسیر مسدود کرد، اما نیروهای مدیریت بحران و راهداری با کم شدن حجم بارندگی درحال تلاش برای بازکردن راه هستند.

هشدار به مسافران و گردشگران

پیش‌بینی برف در ارتفاعات و هشدار به رانندگان از موضوعاتی است که احمدی به آن تأکید دارد؛ در شهرستان نوشهر در مناطق بالادست و در ارتفاع بالای ۱۵۰۰متر بارش برف پیش‌بینی شده است. به همین دلیل به همه شهروندان و گردشگران هشدار می‌دهیم درصورت ممکن به مناطق کوهستانی نروند و اگر به هر دلیل ضرورت دارد، حتما خودرو خود را به تجهیزات ایمن زمستانی مجهز کنند. به گفته او، هنوز آب رودخانه‌ها به اندازه کافی فروکش نکرده و احتمال بارندگی نیز وجود دارد و بنابراین از مردم درخواست می‌شود در حاشیه رودخانه‌ها اتراق نکنند و حتی‌المقدور از تردد در شب خودداری کنند. دستگاه‌های اجرایی به دستور استاندار همچنان در حالت آماده‌باش هستند تا به حادثه‌دیدگان امدادرسانی کنند.

■■■

بنابر اعلام مدیرکل مدیریت بحران استانداری مازندران، برآورد میزان خسارت هنوز انجام نشده و اولویت با امداد و نجات و رفع آبگرفتگی معابر و منازل مسکونی است.

برف راه‌ها را بست

بارش برف و باران طی روزهای گذشته (پنجشنبه و جمعه، ۲۰ و ۲۱آبان) در نیمه شمالی کشور موجب بسته‌شدن راه‌های بسیاری در تهران، البرز، گیلان، همدان، زنجان و.. شد؛ هر چند از اداره‌های راهداری خبر می‌رسد که این راه‌ها کم‌کم باز شده است تا ترددهای جاده‌ای با مشکل روبه‌رو نشوند.

به‌گزارش همشهری، در همدان بارش برف، راه ۹۷روستا را مسدود کرد، اما با تلاش راهداری استان این راه‌ها به سرعت باز شد. مدیرکل مدیریت بحران استانداری همدان در این‌باره به همشهری می‌گوید: مسدود شدن این راه‌ها فقط به‌دلیل بارش برف بود. به همین دلیل نیروهای راهداری استان در مدت کوتاهی آنها را باز کردند. علیمردان طالبی، ادامه می‌دهد: به‌دلیل ادامه بارش‌ها در روزهای آینده راهداری استان آماده است و درصورت مسدودشدن دیگر راه‌ها برای بازکردن آنها اقدام خواهد کرد.

از سوی دیگر در زنجان هم برف ۲محور کوهستانی زنجان را مسدود کرد. مسیرهای زنجان - دندی و زنجان ـ تهم ـ چورزق به‌علت لغزندگی و نبود دید کافی تا اطلاع ثانوی مسدود هستند. از رانندگان تقاضا شده است درصورت ضرورت از محورهای جایگزین تردد کنند.

در استان تهران هم سیل و ریزش کوه موجب بسته‌شدن جاده کندوان شد. بنابر اعلام مرکز مدیریت راه‌ها، جاده کندوان در منطقه ازارَک بسته و انتقال بار ترافیکی این مسیر به جاده هراز موجب ایجاد ترافیک در این جاده کوهستانی شده است.

براساس این گزارش وضعیت راه جاده‌های سوادکوه، کیاسر و دیگر جاده‌های شمالی عادی و روان است. گرچه در باقی راه‌ها هم ممکن است بارش خفیف برف وجود داشته باشد، اما راهداری با نمک‌پاشی تلاش می‌کند از لغزنده و مسدود شدن راه پیشگیری کند.

کولاک، جاده جدید هشتگرد- طالقان را هم از صبح جمعه مسدود کرد. همچنین بارش برف در جاده قدیم طالقان موجب لغزندگی و کندی تردد در مسیر شد. با این حال با کوشش مستمر نیروهای راهداری تلاش می‌شود این مسیرها باز نگه داشته شوند.

همچنین به گفته احمد شیرانی، رئیس مرکز اطلاعات و کنترل ترافیک پلیس راهور ناجا آزادراه تهران-شمال و محور کرج-چالوس نیز به‌دلیل بارش باران و سیلاب تا اطلاع بعدی مسدود و مسیر جایگزین آن محورهای هراز و فیروزکوه است.

■■■

بارش‌ها ادامه دارد و موج‌های جدیدی هم در راه است، شیرانی به افرادی که قصد تردد در جاده‌های بین شهری را دارند توصیه می‌کند آمادگی لازم برای رانندگی در شرایط برفی را داشته باشند. داشتن زنجیر چرخ و اطمینان از سالم بودن سیستم گرمایشی خودرو قبل از سفر هم از نکات مهمی است که رانندگان باید در فصل سرما از آن غفلت نکنند.

تسلیت

سرور گرامی امیر سرتیپ پرویز فاتحی

بدین‌وسیله فوت جانگداز برادرعزیزتان را خدمت حضرتعالی و سایر بازماندگان آن مرحوم تعزیت و تسلیت عرض نموده و علو درجات آن مرحوم و صبر جمیل برای بازماندگان را از خداوند منان مسالت دارم.

معاون معدن قرارگاه قدر نزاجا – سرهنگ اسماعیلی

تسلیت به همکار

با نهایت تأسف و تأثر مطلع شدیم همکارعزیزمان آقای محمود قنبری در غم ازدست دادن خواهر به سوگ نشسته است. برای درگذشته رحمت الهی و برای بازماندگان صبر از درگاه ایزد منان خواهانیم.

همکاران شما در موسسه همشهری

سازمان آگهی های روزنامه همشهری

برای درج آگهی‌هار ترحیم، تسلیت و یادبود با شماره تلفن‌های زیر تماس بگیرید.

۸۴۳۲۱۷۰۰

طرح روز

[طرح: رسول آذرگون]

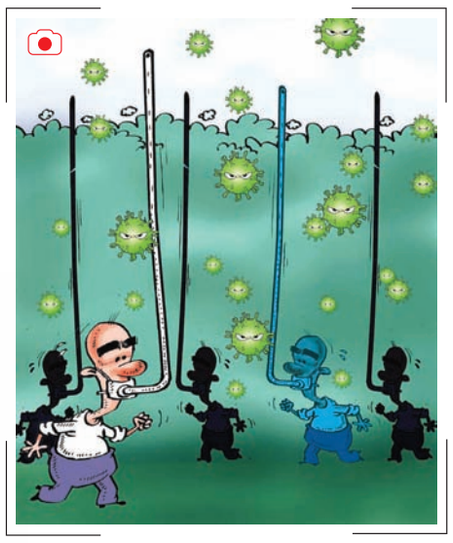

رئیس مرکز ملی پیش‌بینی و مدیریت بحران مخاطرات هوا: یکشنبه و دوشنبه با افزایش غلظت آلاینده‌های جوی مواجه خواهیم بود.

عدد خبر

۲۱

روز گذشته اعلام شد که ۲۱ قلاده یوزپلنگ در زیستگاه پارك ملی توران و منطقه شکارممنوع چاه شیرین استان سمنان شناسایی شده‌اند. همچنین نخستین مرحله ذخیره‌سازی ژن‌های یوزپلنگ نروحشی در مرکز تحقیقات یوزپلنگ آسیایی توران این استان به همت متخصصان داخلی با موفقیت انجام شده است.

۲۰میلیارد

ظرفیت کل مخازن سدهای کشور حدود ۵۱ میلیارد مترمکعب است که هم‌اکنون کمی بیش از یك سوم از ظرفیت آنها یعنی ۲۰میلیارد مترمکعب آن پر است. مصطفی نادری، مشاور رئیس فراکسیون محیط‌زیست این خبر را داد وگفت: میزان ورودی سدهای کشور و میزان خروجی نیز کاهش قابل توجهی داشته و علاوه بر این جمع آب کل مخازن نیز نسبت به سال‌های گذشته نگران‌کننده است.

تجارت پرسود کروکودیل‌ها در ایران

کارشناسان شیلات می‌گویند: در ایران هر کروکودیل بالغ تا ۶۵۰میلیون تومان قیمت دارد

[محمدصادق خسروی علیا
خبرنگار

پرورش کروکودیل یک تجارت پرسود در جهان است و اگرچه فعالان محیط‌زیست در جهان تحریم محصولات تولید شده از این گونه خزنده را پیش می‌برند، در ایران نیز این تجارت نوپا با بایدو نبایدهایی همراه شده است. برخی پرورش کروکودیل در ایران را به تجارت خونبار تعبیر کرده‌اند و برخی دیگر، تجارت پرسود این گونه را مطرح و در موافقت با افزایش مزارع پرورش کروکودیل در ایران سخن می‌گویند. به هر حال آنچه سازمان شیلات ایران را مجاب کرد تا مجوز پرورش تمساح در ایران را صادر کند، بیشتر استفاده پزشکی از این حیوان بود. هر چند صادرات گوشت و پوست تمساح و سود اقتصادی ناشی از آن هم در این تصمیم بی‌تأثیر نیست، اما پرسش اصلی آن است که پرورش این خزنده در کشور با چه توجیهی انجام می‌شود؟

خزنده سنگی

کروکودیل‌ها اسم خود را از یونانیان گرفته‌اند، دریانوردان یونانی آنها را در رودخانه نیل مشاهده کرده‌اند. یونانی‌ها آنها را کروکودیلوس نامیدند، یک کلمه ترکیبی کروک که به معنی سنگ‌های کناره رودها و دریلوس که به معنی «کرم» است. یونانی‌ها این حیوانات را «کرم‌های سنگ» نامیدند، چون کروکودیل‌ها روی سنگ‌های کناره‌های رودخانه‌ها در آفتاب دراز می‌کشند.

پرورش کروکودیل در ۵۰کشور

پرورش کروکودیل یا همان تمساح در دنیا یک صنعت بسیار نوپاست. در بیش از ۵۰کشور جهان، پرورش این خزنده برای بهره‌برداری از پوست، گوشت و خون آن رایج است. این صنعت تازه‌نفس از سال ۱۳۸۶توسط یک بانوی کارآفرین در ایران و در جزیره قشم استارت خورد. در واقع نخستین مزرعه پرورشی کشور توسط یک بانوی کارآفرین ایرانی در استان هرمزگان با تنها ۳۵کروکودیل وارداتی راه‌اندازی شد.

۱۵مزرعه در ایران

این روزها پرورش تمساح به‌علت توجیه اقتصادی در بیشتر استان‌های کشور رونق گرفته است. در استان‌های یزد، همدان، کرمان، مازندران ، گیلان و مشهد مزرعه‌های پرورش تمساح احداث شده است. براساس آخرین آمار، تعداد مزارع پرورش این حیوان دوزیست در کشور بالغ بر ۱۵مزرعه است.

گردش مالی ۳۵۰میلیون دلاری تمساح در جهان

کروکودیل کاربرد صنعتی و پزشکی بسیاری دارد. از دندان تا استخوان و خون این گونه برای درمان بیماری‌های خاص استفاده می‌شود. ویژگی‌های منحصربه‌فرد دیگری مانند پوست با دوام و زیبا باعث شده تجارت این حیوان در جهان شکل بگیرد که گردش مالی سالانه آن بالغ بر ۳۵۰میلیون دلار است.

کروکودیل و صنعت گردشگری

کروکودیل با توجه به شرایط و اقلیم ایران در حوزه جذب گردشگر نیز از توجیه اقتصادی مطلوب برخوردار است. پرورش این حیوان با ایجاد فرصت‌های شغلی جدید توانسته است چرخ اقتصاد را در جوامع محلی بچرخاند و به اقتصاد کشور نیز کمک کند. یکی از اهداف اساسی پرورش این خزنده در دنیا، عرضه آن به شکل زنده برای به نمایش گذاشته شدن در باغ وحش‌ها و استفاده در آزمایشگاه‌های تحقیقاتی است.

ارزش اقتصادی کروکودیل‌ها

براساس ارزیابی‌های کارشناسان شیلات در ایران هر کروکودیل بالغ در کشور تا ۶۵۰میلیون تومان قیمت دارد و ۱۲سال طول می‌کشد تا یک کروکودیل بالغ شود.

پوست ۱۲هزار دلاری کروکودیل

پوست تمساح، ضخیم، بادوام و بسیار نرم است و در مقایسه با چرم گاوی مقاومت بیشتری در برابر آب دارد. دلیل آن نیز مرغوبیت و کیفیت خوب این محصول است که تجارت پوست این خزنده را گسترش داده است. از پوست و چرم این جاندار برای تهیه لباس، کیف و کفش و کمربند استفاده می‌شود و سالانه ۲میلیون طاقه پوست کروکودیل در دنیا تجارت می‌شود که هر طاقه آن ارزشی معادل ۱۲هزار دلار دارد.

خون تمساح و درمان بیماری ایدز

ماده کروکودیلین در خون تمساح همچنین توانسته است ۵۰۰بار مؤثرتر از آنتی‌بیوتیک‌های حال حاضر باشد. این سرم خونی در درمان اغلب بیماری‌های عفونی و قارچی کاربرد دارد. تا جایی که براساس برخی تحقیقات توانسته است ویروس مهلک ایدز را نیز متلاشی کند.

چهره روز

تأمین اعتبار برای مرمت قلعه پرتغالی‌ها

برای مرمت قلعه پرتغالی‌ها اعتبارات لازم، اختصاص پیدا می‌کند. این خبر را بیژن نوباوه وطن، نائب رئیس کمیسیون فرهنگی مجلس داده و به چهره روز صفحه زیست‌بوم تبدیل شده است.

قلعه پرتغالی‌ها در ضلع شمالی جزیره هرمز و در ساحل دریا، مهم‌ترین قلعه باقی‌مانده از روزگار تسلط پرتغالی‌ها بر سواحل و جزایر خلیج‌فارس است. این قلعه به فرمان آلفونسو آلبوکرک، دریانورد پرتغالی در سال ۱۵۰۷ میلادی، در محلی موسوم به مورنا احداث شد. مرداد ماه ۱۳۹۹ انتشار تصاویر مرمت قلعه پرتغالی‌ها در جزیره هرمز، نه تنها باعث حیرت و نگرانی فعالان میراث فرهنگی شد، بلکه مردم عادی را هم از این شیوه مرمت و بازسازی بهت‌زده کرد. بدین‌ترتیب ساکنان استان هرمزگان در نامه‌ای به علی‌اصغر مونسان، وزیر سابق میراث فرهنگی، صنایع‌دستی و گردشگری، خواستار جلوگیری از تخریب قلعه پرتغالی‌ها شدند.

نوباوه دیروز درخصوص اعتبارات لازم برای نگهداری و مرمت قلعه پرتغالی‌ها اعلام کرد: جزیره هرمز بیش از ۴۰۰ شهید را تقدیم انقلاب کرده که واقعاً قابل تقدیر است. وی با اشاره به سفر برخی از اعضای کمیسیون فرهنگی مجلس شورای اسلامی، عنوان کرد: برای بررسی مسائل و چالش‌های فرهنگی و گردشگری جزیره هرمز با حضور جمعی از اعضای کمیسیون در این جزیره حاضر شدیم. نائب رئیس کمیسیون فرهنگی مجلس شورای اسلامی با ذکر این نکته که نخستین شهید دانش‌آموز کشور از جزیره هرمز برخواسته بود، ابراز داشت: تمام مردان جزیره در زمان دفاع‌مقدس به جبهه رفتند و باعث غرور آفرینی برای ایران شدند. نوباوه‌وطن با اشاره به برنامه‌های بازدید از جزیره هرمز، گفت: پس از حضور در گلزار شهدا از یک اقامتگاه بوم گردی بازدید به عمل آمد. وی با اشاره به لزوم ایجاد مشوق‌های گردشگری مناسب برای جذب سرمایه‌گذار، تصریح کرد: انتقال آب و برق به مکان‌های سرمایه‌گذاری حوزه گردشگری که عمدتاً در خارج از شهر هستند، ازجمله مشوق‌هایی است که حاکمیت باید برای توسعه منطقه و جذب سرمایه‌گذار، درنظر بگیرد. نائب رئیس کمیسیون فرهنگی مجلس شورای اسلامی با ذکر این نکته که باید برای توسعه گردشگری از ظرفیت‌های تمام وزارتخانه‌ها استفاده کرد، افزود: موضوع گردشگری، یکی از موضوعات چند وجهی کشور است که باید با همکاری تمام نهادهای حاکمیتی، محقق شود. یکی از مشوق‌هایی که از سوی سازمان میراث فرهنگی و گردشگری برای جذب سرمایه‌گذار درنظر گرفته می‌شود، واگذاری زمین به سرمایه‌گذار است. نوباوه‌وطن گفت: در بازدیدی که اعضای کمیسیون فرهنگی از قلعه پرتغالی‌ها داشتند، بر لزوم تزریق اعتبارات برای نگهداری و مرمت این اثر باستانی تأکید شد. وی ضمن مخالفت با بازسازی قلعه پرتغالی‌ها، گفت: باید مانند تمام دنیا بتوان قدمت این اثر را حفظ کرد و به نمایش گذاشت؛ نه اینکه اقدام به نوسازی و بازسازی این اثر تاریخی شود. نائب‌رئیس کمیسیون فرهنگی مجلس شورای اسلامی با ذکر این نکته که قلعه پرتغالی‌ها می‌تواند در جذب گردشگر مؤثر باشد، افزود: این قلعه نماد اقتدار و ایستادگی مردم ایران به‌خصوص خطه جنوب کشور است.

آگهی مزایده زمین محصور با قابلیت انبوه‌سازی

موقعیت ملک: زمینی است دو بر و محصور واقع در اوّل خیابان رجایی ابتدای خیابان هلال احمر نبش خیابان جهانیان پلاک ۴ به مساحت ۵۱۴۰ مترمربع به ابعاد۹۰×۵۷ متر دارای ۴۴۰ مترمربع در طرح تعریض گذر - ملک دارای دو سوله ۱۵۰۰ متر مربعی ارتفاع ۹ متر جمعاً ۳۰۰۰ مترمربع و انشعاب برق سه‌فاز، گاز، آب و چاه آب می‌باشد، ملک در طرح جامع قدیم دارای کاربری صنعتی و کارخانجات بوده و در طرح تفضیلی جدید شهر تهران در پهنه R131 مسکونی با تراکم ۳۶۰ درصد می‌باشد، قیمت پایه کارشناسی شده مزایده ۹۰ میلیارد تومان می‌باشد که برنده مزایده فی‌المجلس ۱۰ درصد مبلغ مزایده را به دادگاه تودیع و الباقی طی مدت یکماه به دادگاه پرداخت می‌گردد، تاریخ مزایده در روز چهارشنبه ۱۴۰۰/۹/۳ ساعت ۱۲ ظهر در محل اجرای احکام مجتمع قضایی بعثت اتاق مزایده برگزار می‌گردد. جهت اطلاعات بیشتر با شماره ۰۹۱۲۷۳۷۲۰۴۶ تماس حاصل فرمایید.

آگهی مناقصات عمومی
شماره ۱۴-۱۴۰۰ الی ۱۸-۱۴۰۰

شرکت کنترل ترافیک تهران

شرکت کنترل ترافیک تهران (وابسته به شهرداری تهران) در نظر دارد موضوعات ذیل را از طریق برگزاری مناقصات عمومی به شرکت های واجد شرایط و مجرب واگذار نماید.

ردیف	موضوع مناقصه	شماره مناقصه	مبلغ برآورد اولیه (ریال)	مبلغ سپرده شرکت در مناقصه (ریال)
۱	انجام عملیات نظافت و شستشوی تونل نیایش و پل شهید صدر	۱۴۰۰-۱۴	۶۵.۰۰۰.۰۰۰.۰۰۰	۳.۲۰۰.۰۰۰.۰۰۰
۲	انجام عملیات نظافت و شستشوی تونل توحید	۱۴۰۰-۱۵	۱۷.۵۰۰.۰۰۰.۰۰۰	۸۵۰.۰۰۰.۰۰۰
۳	انجام عملیات نظافت و شستشوی تونل رسالت	۱۴۰۰-۱۶	۷.۷۰۰.۰۰۰.۰۰۰	۳۸۰.۰۰۰.۰۰۰
۴	انجام عملیات نظافت و شستشوی تونل امیرکبیر	۱۴۰۰-۱۷	۱۱.۰۰۰.۰۰۰.۰۰۰	۵۵۰.۰۰۰.۰۰۰
۵	انجام عملیات نظافت و شستشوی تونل شهدای غزه	۱۴۰۰-۱۸	۱۱.۳۰۰.۰۰۰.۰۰۰	۵۵۰.۰۰۰.۰۰۰

الف) شرایط مناقصه:
فقط اشخاص حقوقی واجد شرایط (مرتبط بودن موضوع اساسنامه شرکت با موضوع مناقصه)
ارائه گواهی معتبر احراز صلاحیت پیمانکاری مربوط به حداقل پایه ۵ رشته آب صادره از سازمان برنامه و بودجه کشور یا ارائه گواهینامه معتبر پیمانکاری مربوط به حداقل پایه ۱رشته رفت و روب و جمع آوری مکانیزه پسماند از معاونت خدمات شهری و محیط زیست شهرداری تهران بجز شرکت های وابسته به شهرداری تهران و شرکت های دولتی
ب) محل دریافت و تحویل اسناد:
محل دریافت اسناد: تهران، خیابان شهید دکتر فاطمی، روبروی ضلع شمالی پارک لاله، پارکینگ طبقاتی لاله، طبقه ۸، امور قراردادهای شرکت کنترل ترافیک تهران. تلفن: ۸۸۹۷۲۸۹۱ - ۸۹۱۸۶۰۳۲
محل تحویل اسناد: تهران، خیابان شهید دکتر فاطمی، روبروی ضلع شمالی پارک لاله، پارکینگ طبقاتی لاله، طبقه ۸، دبیرخانه کمیسیون مناقصات شرکت کنترل ترافیک تهران. تلفن: ۸۹۱۸۹
ج) میزان سپرده و شماره حساب:
مبلغ سپرده شرکت در مناقصه طبق جدول فوق باید بصورت ضمانت نامه بانکی معتبر صادره از شعب بانک های واقع در محدوده مناطق ۲۲ گانه شهرداری تهران و یا فیش واریز نقدی به حساب سپرده شماره ۷۰۰۸۲۰۷۴۳۰۴۸ نزد بانک شهر شعبه خیابان کارگر شمالی کد ۴۷۷ به نام شرکت کنترل ترافیک تهران بوده و در پاکت الف (بصورت سربسته و لاک و مهر شده) تحویل گردد.
توضیح: شرکت کنندگانی که قصد تأمین سپرده شرکت در مناقصه مذکور را از محل مطالبات خود نزد شرکت کنترل ترافیک تهران دارند، می بایست تاییدیه سند مالی مربوطه را در پاکت الف قرار دهند.
د) مهلت دریافت و تحویل اسناد:
شرکت کنندگان می‌بایست به منظور خرید اسناد پس از واریز مبلغ ۳,۰۰۰,۰۰۰ ریال (سه میلیون ریال) (به ازای هر مناقصه) به حساب سپرده شماره ۷۰۰۸۱۱۱۴۰۹۶۴ نزد بانک شهر شعبه خیابان کارگر شمالی کد ۴۷۷ به نام شرکت کنترل ترافیک تهران همراه با مهر شرکت و معرفی‌نامه از تاریخ درج آگهی به امور قراردادهای این شرکت مراجعه و اسناد را دریافت نمایند و نیز پیشنهادهای کتبی خود را در پاکت‌های سربسته و لاک و مهر شده حداکثر تا ساعت ۱۴:۳۰روز شنبه مورخ ۱۴۰۰/۰۹/۰۶به دبیرخانه کمیسیون مناقصات شرکت کنترل ترافیک تهران ارائه و رسید دریافت نمایند.
توضیحات:
۱- شرکت در مناقصه و ارائه پیشنهاد به منزله قبول شروط و تکالیف مقرر در اسناد مناقصه بوده و شرکت کنترل ترافیک تهران در رد و یا قبول یک یا کلیه پاکت‌ها و پیشنهادهای مناقصه مختار است. همچنین هزینه چاپ آگهی مناقصه بر عهده برنده مناقصه می‌باشد.
۲- مشروح شرایط عمومی و فنی در اسناد مناقصه درج گردیده که شرکت کنندگان باید تمامی صفحات مدارک و اسناد مناقصه را مهر و امضا، نموده و در پاکت‌های مجزا (الف-ب-ج) بصورت لاک و مهر شده طبق شرایط مناقصه، تحویل دبیرخانه کمیسیون مناقصات شرکت کنترل ترافیک تهران نمایند.
۳- به پیشنهادهای فاقد امضا،، مشروط، مبهم، مخدوش، فاقد سپرده و همچنین پیشنهاداتی که پس از موعد مقرر واصل شوند، ترتیب اثر داده نخواهد شد.
۴- اطلاعات مربوط به قرارداد این مناقصه در وبسایت شفافسازی شهرداری تهران جهت اطلاع عموم شهروندان منتشر خواهد شد.
۵- با توجه به لزوم رعایت دستورالعمل های بهداشتی جهت مقابله با شیوع ویروس کرونا در سطح جامعه، متقاضیان دریافت اسناد مناقصات پس از واریز وجوه مربوطه و قبل از مراجعه به این شرکت، بایستی مراتب را با شماره های ۸۸۹۷۲۸۹۱ یا ۸۹۱۸۶۰۳۰ هماهنگ نمایند.

مدیریت ارتباطات و امور بین‌الملل
trafficcontrol.tehran.ir

آگهی مناقصات عمومی
شماره ۱۲-۱۴۰۰ و ۱۳-۱۴۰۰

شرکت کنترل ترافیک تهران

شرکت کنترل ترافیک تهران (وابسته به شهرداری تهران) در نظر دارد موضوعات ذیل را از طریق برگزاری مناقصات عمومی به شرکت های واجد شرایط و مجرب واگذار نماید.

ردیف	موضوع مناقصه	شماره مناقصه	مبلغ برآورد اولیه (ریال)	مبلغ سپرده شرکت در مناقصه (ریال)
۱	نگهداری و تعمیر سیستم های هوشمند، توزیع برق، روشنایی، تهویه، اعلام و اطفاء حریق و مرکز کنترل تونل امیرکبیر	۱۴۰۰-۱۲	۶۵.۳۰۰.۰۰۰.۰۰۰	۳.۲۰۰.۰۰۰.۰۰۰
۲	نگهداری و تعمیر سیستم های هوشمند، توزیع برق، روشنایی، تهویه، اعلام و اطفاء حریق و مراکز کنترل تونل شهدای غزه	۱۴۰۰-۱۳	۶۷.۰۰۰.۰۰۰.۰۰۰	۳.۳۰۰.۰۰۰.۰۰۰

الف) شرایط مناقصه:
فقط اشخاص حقوقی واجد شرایط (مرتبط بودن موضوع اساسنامه شرکت با موضوع مناقصه)
ارائه گواهی معتبر احراز صلاحیت پیمانکاری مربوط به حداقل پایه ۵ رشته صنعت یا حداقل پایه ۵ رشته نیرو یا حداقل پایه ۵ رشته تاسیسات و تجهیزات یا حداقل پایه ۵ رشته ارتباطات و فناوری اطلاعات و یا ارائه گواهی معتبر احراز صلاحیت و رتبه بندی شرکت های انفورماتیکی مربوط به حداقل رتبه ۳ رشته خدمات پشتیبانی یا حداقل رتبه ۳ رشته سیستم های اتوماسیون صنعتی صادره از سازمان برنامه و بودجه کشور بجز شرکت های وابسته به شهرداری تهران و شرکت های دولتی
ب) محل دریافت و تحویل اسناد:
محل دریافت اسناد: تهران، خیابان شهید دکتر فاطمی، روبروی ضلع شمالی پارک لاله، پارکینگ طبقاتی لاله، طبقه ۸، امور قراردادهای شرکت کنترل ترافیک تهران. تلفن: ۸۸۹۷۲۸۹۱ - ۸۹۱۸۶۰۳۲
محل تحویل اسناد: تهران، خیابان شهید دکتر فاطمی، روبروی ضلع شمالی پارک لاله، پارکینگ طبقاتی لاله، طبقه ۸، دبیرخانه کمیسیون مناقصات شرکت کنترل ترافیک تهران. تلفن: ۸۹۱۸۹
ج) میزان سپرده و شماره حساب:
مبلغ سپرده شرکت در مناقصه طبق جدول فوق باید بصورت ضمانت نامه بانکی معتبر صادره از شعب بانک های واقع در محدوده مناطق ۲۲ گانه شهرداری تهران و یا فیش واریز نقدی به حساب سپرده شماره ۷۰۰۸۲۰۷۴۳۰۴۸ نزد بانک شهر شعبه خیابان کارگر شمالی کد ۴۷۷ به نام شرکت کنترل ترافیک تهران بوده و در پاکت الف (بصورت سربسته و لاک و مهر شده) تحویل گردد.
توضیح: شرکت کنندگانی که قصد تأمین سپرده شرکت در مناقصه مذکور را از محل مطالبات خود نزد شرکت کنترل ترافیک تهران دارند، می بایست تاییدیه سند مالی مربوطه را در پاکت الف قرار دهند.
د) مهلت دریافت و تحویل اسناد:
شرکت کنندگان می‌بایست به منظور خرید اسناد پس از واریز مبلغ ۳,۰۰۰,۰۰۰ ریال (سه میلیون ریال) (به ازای هر مناقصه) به حساب سپرده شماره ۷۰۰۸۱۱۱۴۰۹۶۴ نزد بانک شهر شعبه خیابان کارگر شمالی کد ۴۷۷ به نام شرکت کنترل ترافیک تهران همراه با مهر شرکت و معرفی‌نامه از تاریخ درج آگهی به امور قراردادهای این شرکت مراجعه و اسناد را دریافت نمایند و نیز پیشنهادهای کتبی خود را در پاکت‌های سربسته و لاک و مهر شده حداکثر تا ساعت ۱۴:۳۰ روز شنبه مورخ ۱۴۰۰/۰۹/۰۶ به دبیرخانه کمیسیون مناقصات شرکت کنترل ترافیک تهران ارائه و رسید دریافت نمایند.
توضیحات:
۱- شرکت در مناقصه و ارائه پیشنهاد به منزله قبول شروط و تکالیف مقرر در اسناد مناقصه بوده و شرکت کنترل ترافیک تهران در رد و یا قبول یک یا کلیه پاکت‌ها و پیشنهادهای مناقصه مختار است. همچنین هزینه چاپ آگهی مناقصه بر عهده برنده مناقصه می‌باشد.
۲- مشروح شرایط عمومی و فنی در اسناد مناقصه درج گردیده که شرکت کنندگان باید تمامی صفحات مدارک و اسناد مناقصه را مهر و امضا، نموده و در پاکت‌های مجزا (الف-ب-ج) بصورت لاک و مهر شده طبق شرایط مناقصه، تحویل دبیرخانه کمیسیون مناقصات شرکت کنترل ترافیک تهران نمایند.
۳- به پیشنهادهای فاقد امضا،، مشروط، مبهم، مخدوش، فاقد سپرده و همچنین پیشنهاداتی که پس از موعد مقرر واصل شوند، ترتیب اثر داده نخواهد شد.
۴- اطلاعات مربوط به قرارداد این مناقصه در وبسایت شفافسازی شهرداری تهران جهت اطلاع عموم شهروندان منتشر خواهد شد.
۵- با توجه به لزوم رعایت دستورالعمل های بهداشتی جهت مقابله با شیوع ویروس کرونا در سطح جامعه، متقاضیان دریافت اسناد مناقصات پس از واریز وجوه مربوطه و قبل از مراجعه به این شرکت، بایستی مراتب را با شماره های ۸۸۹۷۲۸۹۱ یا ۸۹۱۸۶۰۳۰ هماهنگ نمایند.

مدیریت ارتباطات و امور بین‌الملل
trafficcontrol.tehran.ir

مزایده شماره ۰۷/ ۱۴۰۰
اختصاصی ویژه املاک مازاد بانک سپه

شرکت فروش اموال مازاد بانک ها (فام)

یکصد و شصت و یکمین مزایده بزرگ املاک مازاد سیستم بانکی کشور

شرکت فام در نظر دارد به نمایندگی از سوی بانک سپه مبادرت به عرضه املاک مازاد بانک مذکور از طریق مزایده عمومی نماید. متقاضیان محترم می توانند جهت کسب اطلاعات بیشتر، همه روزه از ساعت ۷/۳۰ صبح لغایت ۱۷(پنجشنبه ها ۹ صبح لغایت ۱۴)، بجز جمعه ها و ایام تعطیل رسمی، به دفتر مرکزی مراجعه و یا با کارگزاران مستقر دراستان ها هماهنگی لازم بعمل آورند . آخرین مهلت تحویل پاکات در استان ها ساعت ۱۸ روز یکشنبه مورخ ۱۴۰۰/۸/۳۰ و درتهران تا ساعت ۱۸ روزدوشنبه مورخ ۱۴۰۰/۹/۱ در دفتر مرکزی شرکت می باشد ، همچنین پاکات حاوی پیشنهادات خرید واصله نیز روزسه شنبه مورخ ۱۴۰۰/۹/۲ رأس ساعت۱۱ در دفتر مرکزی شرکت واقع در تهران- خیابان کریمخان زند-بین خیابان های شهید عضدی(آبان) و استاد نجات الهی(ویلا)، جنب بانک ملی(شعبه اردشیر)- پلاک ۲۴۲- طبقه۴ مفتوح و قرائت خواهد شد.

توضیحات مهم:

۱) مبلغ سپرده شرکت در مزایده معادل ۵% قیمت پایه مندرج در آگهی می باشد که به همراه ۶۵۴/۰۰۰ ریال بابت خرید اسناد و پاکت الزاماً می بایست به یکی از شماره حساب های اعلامی واریز گردد، همچنین بازدید از املاک و مطالعه سوابق قبل از شرکت در مزایده ضروری است .
۲) عرصه و اعیان مندرج در فهرست ذیل بر اساس متر مربع و قیمت پایه به ریال می باشد، ضمناً کلیه املاک عرضه شده به استثنای مواردی که سهم عرضه شده در ستون توضیحات آنان قید گردیده شش دانگ می باشد .
۳) کلیه املاک با وضع موجود بفروش می رسند و در صورت داشتن متصرف، تخلیه ملک و کلیه هزینه های مترتبه به عهده خریدار می باشد.
۴)مزایده گذار در رد یا قبولی یک یا تمامی پیشنهاد خرید مختار خواهد بود .
۵) لطفاً به اصلاحات انجام شـده در این روزنامه و نهایتاً سایت www.fam-bank.com که ملاک عمل می باشد توجه فرمایید.
۶)شرکت فروش اموال مازاد بانک ها (فام) به عنوان کارگزار و نماینده بانک سپه مبادرت به برگزاری مزایده جاری نموده است و هیچگونه سمت و مالکیتی در املاک عرضه شده ندارد.

نحوه دریافت ثمن معامله پس از اعلام برندگان و همزمان با انعقاد قرارداد بشرح جدول ذیل می باشد:

ردیف	شرایط پرداخت (گروه)	میزان پرداخت نقدی	میزان پرداخت غیر نقدی (باقیمانده در اقساط)
۱	الف	%۱۰۰	-
۲	ز	در صورت برابر بودن قیمت پیشنهادی اولویت با پیشنهاد پرداخت نقدی ، پیشنهاد غیر نقدی (حداقل ۱۰٪ نقد و الباقی حداکثر اقساط ۶۰ ماهه با نرخ سود مصوب شورای پول و اعتبار)قابل بررسی است ، درصد پرداخت نقدی ومدت بازپرداخت الباقی ثمن بایستی در برگه پیشنهادات بصورت مشخص و شفاف اعلام گردد.	

شمـاره حساب هـا

ردیف	بانک	شعبه	شماره حساب
۱	سپه	بیهقی	۳۱۳۰۰۰۰۷۲۸۷۴۶
۲	ملی	اردشیر	۰۲۰۵۶۱۵۱۷۴۰۰۱
۳	صادرات	نجات الهی شمالی	۰۲۰۹۵۰۴۷۳۵۰۰۹
۴	رفاه	مرکزی	۵۰۲۷۰۵۵۲
۵	کشاورزی	مفتح	۶۶۰۳۷۷۲۵۹
۶	صنعت ومعدن	فولاد	۰۲۰۰۰۴۷۷۵۶۰۰۱
۷	تجارت	نجات الهی شمالی	۱۳۱۰۱۷۹۲۸

شایان ذکر است با توجه به شیوع بیماری کووید ۱۹ (کرونا) نحوه بازگشایی و اعلام نفرات شرکت کننده در مزایده بصورت آنلاین از شبکه مجازی شرکت فام فراهم گردیده است ، لذا حضور شرکت کنندگان گرامی در روز بازگشایی پاکات الزامی نمی باشد.

تلفن دفترمرکزی : ۰۹۱۹۶۰۴۷۹۹۴ و ۲۰-۸۸۹۳۳۹۱۶- ۰۲۱ ، (خط ویژه) ۴۲۰۵۸ - ۰۲۱ دورنگار: ۸۸۹۳۳۹۲۱- ۰۲۱
آخرین مهلت شرکت در مزایده و تحویل پاکات های پیشنهاد قیمت ساعت۱۸ روزدوشنبه مورخ ۱۴۰۰/۹/۱ در دفتر مرکزی می باشد.

آذربایجان شرقی

ردیف	کدملک	آدرس ملک	پلاک ثبتی	نوع ملک	کاربری	عرصه	اعیان	قیمت پایه	توضیحات	شماره تماس کارگزاری استان : ۰۹۱۴۳۰۰۸۹۴۲	شرایط پرداخت
۱	۲/۰۳۸۱۵	تبریز - شهرک اندیشه - خیابان حسن رشدیه-آخر کوچه مدرسه هشتم-قطعه ۳۳۰۸	۲/۱۶۳۹۵	زمین	تجاری	۳۴/۷۰	۰	۵,۸۶۴,۳۰۰,۰۰۰	تخلیه		ز
۲	۲/۰۳۸۱۷	تبریز - شهرک اندیشه - بلوار مردانی آذر-کوچه واصل دوم- قطعه ۳۳۸۷	۲/۱۶۴۳۲	زمین	تجاری	۶۲/۱۷	۰	۱۰,۵۰۶,۷۳۰,۰۰۰	تخلیه		ز
۳	۲/۰۳۸۱۸	تبریز - شهرک اندیشه - خیابان حسن رشدیه -کوچه مدرسه هشتم - قطعه ۳۳۱۴	۲/۱۶۴۵۲	زمین	تجاری	۳۴/۷۰	۰	۵,۸۶۴,۳۰۰,۰۰۰	تخلیه		ز
۴	۲/۰۳۸۱۹	تبریز - شهرک اندیشه -بلوار مردانی آذر-کوچه واصل ۴ - قطعه ۳۴۰۵	۲/۱۶۳۹۸	زمین	تجاری	۱۷۴ /۲۰	۰	۲۳,۷۵۳,۷۳۰,۰۰۰	تخلیه		ز
۵	۲/۰۳۸۲۰	تبریز - شهرک اندیشه - خیابان حسن رشدیه-بلوار مردانی آذر- قطعه ۳۲۳۹	۲/۱۶۴۱۰	زمین	تجاری	۴۰	۰	۷,۰۲۰,۰۰۰,۰۰۰	تخلیه		ز
۶	۲/۰۳۸۲۴	تبریز - شهرک اندیشه - بلوار مردانی آذر-کوچه ۸ متری - قطعه ۳۴۵۳	۲/۱۶۳۹۹	زمین	تجاری	۹۰/۳۳	۰	۷,۹۲۶,۴۵۷,۵۰۰	تخلیه		ز
۷	۲/۰۳۸۲۷	تبریز - شهرک اندیشه - خیابان حسن رشدیه-کوچه مدرسه هشتم - قطعه ۳۳۰۳	۲/۱۶۴۴۴	زمین	تجاری	۳۴/۷۰	۰	۵,۸۶۴,۳۰۰,۰۰۰	تخلیه		ز
۸	۲/۰۳۸۳۱	تبریز - شهرک اندیشه - خیابان نیروی هوایی -کوچه اوچمان هفتم-احسان دوم-قطعه ۳۶۳۶	۲/۱۶۳۷۹	زمین	تجاری	۴۰	۰	۵,۰۷۰,۰۰۰,۰۰۰	تخلیه		ز
۹	۲/۰۳۸۳۵	تبریز - شهرک اندیشه - خیابان میرزا ابوالقاسم نباتی-کوچه واصل-قطعه ۳۴۳۴	۲/۱۶۳۸۹	زمین	تجاری	۴۸/۹۶	۰	۵,۴۱۰,۰۸۰,۰۰۰	تخلیه		ز
۱۰	۲/۰۳۸۳۷	تبریز - شهرک اندیشه - خیابان چای کنار -کوچه ۸ متری - قطعه ۳۱۸۸	۲/۱۶۳۹۰	زمین	تجاری	۳۵/۵۴	۰	۳,۸۱۱,۶۶۵,۰۰۰	تخلیه		ز
۱۱	۲/۰۳۸۳۹	تبریز - شهرک اندیشه - خیابان حسن رشدیه -کوچه مدرسه هشتم - قطعه ۳۲۹۹	۲/۱۶۴۵۸	زمین	تجاری	۳۴/۷۰	۰	۵,۸۶۴,۳۰۰,۰۰۰	تخلیه		ز
۱۲	۲/۰۳۸۴۲	تبریز - شهرک اندیشه - خیابان نیروی هوایی -کوچه اوچمان هفتم-احسان دوم-قطعه ۳۶۳۴	۲/۱۶۳۹۷	زمین	تجاری	۴۰	۰	۵,۰۷۰,۰۰۰,۰۰۰	تخلیه		ز
۱۳	۲/۰۳۸۴۳	تبریز - شهرک اندیشه -خیابان حسن رشدیه-کوچه مدرسه هشتم-قطعه ۳۲۹۹	۲/۱۶۴۰۷	زمین	تجاری	۳۴/۷۰	۰	۵,۸۶۴,۳۰۰,۰۰۰	تخلیه		ز
۱۴	۲/۰۳۸۴۶	تبریز - شهرک اندیشه - خیابان میرزا علی دواچی-کوچه بهداد-قطعه ۳۶۱۱	۲/۱۶۳۷۰	زمین	تجاری	۳۴/۷۰	۰	۵,۸۶۴,۳۰۰,۰۰۰	تخلیه		ز
۱۵	۲/۰۳۸۴۷	تبریز - شهرک اندیشه - خیابان نیروی هوایی -کوچه اوچمان هفتم-احسان دوم-قطعه ۳۶۳۱	۲/۱۶۴۳۱	زمین	تجاری	۴۰	۰	۴,۷۳۲,۰۰۰,۰۰۰	تخلیه		ز
۱۶	۲/۰۳۸۴۹	تبریز - شهرک اندیشه - خیابان نیروی هوایی -کوچه ۸ متری -قطعه ۳۲۰۹	۲/۱۶۴۳۶	زمین	تجاری	۲۸/۷۳	۰	۲,۹۰۸,۹۱۲,۵۰۰	تخلیه		ز
۱۷	۲/۰۳۸۵۰	تبریز - شهرک اندیشه - بلوار مردانی آذر-کوچه ۸ متری - قطعه ۳۴۵۴	۲/۱۶۴۴۳	زمین	تجاری	۹۰/۱۱	۰	۸,۸۳۰,۷۸۰,۰۰۰	تخلیه		ز
۱۸	۲/۰۳۸۵۱	تبریز - شهرک اندیشه -خیابان نیرو هوایی-کوچه احسان دوم-کوچه اوچمان-قطعه۳۳۶۵	۲/۱۶۳۶۳	زمین	تجاری	۴۰	۰	۵,۰۷۰,۰۰۰,۰۰۰	تخلیه		ز
۱۹	۲/۰۳۸۵۲	تبریز - شهرک اندیشه - خیابان حسن رشدیه-کوچه ششم-قطعه ۳۳۲۹	۲/۱۶۳۶۷	زمین	تجاری	۴۰	۰	۸,۳۲۰,۰۰۰,۰۰۰	تخلیه		ز
۲۰	۲/۰۳۸۵۳	تبریز - شهرک اندیشه - خیابان نیروی هوایی-کوچه اوچمان هفتم -قطعه ۳۶۳۷	۲/۱۶۳۸۷	زمین	تجاری	۴۰	۰	۵,۱۴۸,۰۰۰,۰۰۰	تخلیه		ز
۲۱	۲/۰۳۸۵۴	تبریز - شهرک اندیشه - خیابان حسن رشدیه- کوچه مدرسه دوم - قطعه ۳۳۴۰	۲/۱۶۳۶۴	زمین	تجاری	۴۰	۰	۸,۳۲۰,۰۰۰,۰۰۰	تخلیه		ز
۲۲	۲/۰۳۸۵۵	تبریز - شهرک اندیشه - خیابان چایکنار-کوچه ۸ متری	۲/۱۶۴۳۵	زمین	تجاری	۲۵	۰	۲,۳۶۲,۵۰۰,۰۰۰	تخلیه		ز
۲۳	۲/۰۳۸۶۱	تبریز - شهرک اندیشه -خیابان ابواقاسم نباتی-کوچه واصل-قطعه ۴۰۳	۲/۱۶۴۳۴	زمین	مسکونی	۲۲۸/۲۹	۰	۱۱,۶۱۸,۸۱۹,۵۵۰	تخلیه		ز
۲۴	۲/۰۳۸۶۵	تبریز - شهرک اندیشه - ۱۲ متری کوچه لاچین اول - قطعه ۱۱۰۲	۲/۱۶۴۲۱	زمین	مسکونی	۲۸۳/۷۲	۰	۱۶,۰۴۴,۳۶۶,۰۰۰	تخلیه		ز
۲۵	۲/۰۳۸۶۶	تبریز - شهرک اندیشه - خیابان میرزا علی دواچی-کوچه بهداد - قطعه ۳۶۱۷	۲/۱۶۳۷۱	زمین	مسکونی	۱۷۳/۲۸	۰	۲۵,۰۰۴,۳۰۴,۰۰۰	تخلیه		ز
۲۶	۲/۰۳۸۷۵	تبریز - شهرک اندیشه - خیابان میرزا علی دواچی-کوچه بهداد- قطعه ۳۶۰۳	۲/۱۶۳۶۸	زمین	مسکونی	۳۸۷	۰	۳۴,۳۱۱,۴۲۰,۰۰۰	تخلیه		ز
۲۷	۲/۰۳۸۷۶	تبریز - شهرک اندیشه	۲/۱۶۴۴۹	زمین	مسکونی	۲۱۹/۴۰	۰	۲۵,۶۶۹,۸۰۰,۰۰۰	تخلیه		ز
۲۸	۲/۰۳۸۷۹	تبریز - شهرک اندیشه - خیابان میرزا علی دواچی - کوچه بهداد - قطعه ۳۵۶۲	۲/۱۶۳۷۶	زمین	مسکونی	۲۰۰	۰	۲۴,۱۸۰,۰۰۰,۰۰۰	تخلیه		ز
۲۹	۲/۰۳۸۸۰	تبریز - شهرک اندیشه - خیابان نیروی هوائی - قطعه۱۲۲۶	۲/۱۶۴۲۰	زمین	مسکونی	۱۶۸/۹۴	۰	۱۰,۸۹۳,۲۵۱,۲۰۰	تخلیه		ز
۳۰	۲/۰۳۸۸۲	تبریز - شهرک اندیشه - خیابان میرزا علی دواچی - کوچه بهداد - قطعه۳۶۱۰	۲/۱۶۴۰۳	زمین	مسکونی	۱۹۴/۲۵	۰	۲۷,۳۹۸,۹۶۲,۵۰۰	تخلیه		ز
۳۱	۲/۰۳۸۸۹	تبریز - شهرک اندیشه - خیابان میرزا علی دواچی - کوچه بهداد - قطعه ۳۶۲۳	۲/۱۶۳۸۳	زمین	مسکونی	۱۹۵/۴۶	۰	۲۵,۹۹۴,۲۲۵,۴۰۰	تخلیه		ز
۳۲	۲/۰۳۸۹۲	تبریز - شهرک اندیشه - خیابان میرزا علی دواچی - کوچه بهداد - قطعه ۳۶۰۴	۲/۱۶۴۰۶	زمین	مسکونی	۳۶۸/۳۶	۰	۳۲,۶۵۸,۷۹۷,۶۰۰	تخلیه		ز
۳۳	۲/۰۳۸۹۳	تبریز - شهرک اندیشه - خیابان میرزا علی دواچی - کوچه بهداد - قطعه ۳۶۱۶	۲/۱۶۴۱۲	زمین	مسکونی	۱۸۰/۴۳	۰	۲۶,۰۳۶,۰۴۹,۰۰۰	تخلیه		ز
۳۴	۲/۰۳۸۹۹	تبریز - شهرک اندیشه - خیابان میرزا علی دواچی - کوچه بهداد - قطعه ۳۶۲۲	۲/۱۶۳۶۹	زمین	مسکونی	۲۰۲/۵۸	۰	۲۴,۴۹۱,۹۲۲,۰۰۰	تخلیه		ز
۳۵	۲/۰۳۹۰۰	تبریز -شهرک اندیشه - خیابان میرزا علی دواچی - کوچه بهداد - قطعه۳۶۱۸	۲/۱۶۳۸۰	زمین	مسکونی	۱۷۲/۰۹	۰	۲۲,۸۸۶,۲۴۹,۱۰۰	تخلیه		ز
۳۶	۲/۰۳۹۰۱	تبریز - شهرک اندیشه - خیابان میرزا علی دواچی - کوچه بهداد - قطعه ۳۶۲۰	۲/۱۶۴۲۵	زمین	مسکونی	۱۹۸/۵۷	۰	۱۶,۸۰۴,۹۷۹,۱۰۰	تخلیه		ز
۳۷	۲/۰۳۹۱۰	تبریز - شهرک اندیشه - خیابان میرزا علی دواچی - کوچه بهداد - قطعه ۳۵۶۴	۲/۱۶۴۰۵	زمین	مسکونی	۱۹۶	۰	۲۶,۸۵۵,۹۲۰,۰۰۰	تخلیه		ز
۳۸	۲/۰۳۹۱۵	تبریز - شهرک اندیشه - خیابان میرزا علی دواچی-کوچه بهداد - قطعه ۳۵۶۱	۲/۱۶۴۴۸	زمین	مسکونی	۲۰۰	۰	۲۸,۲۱۰,۰۰۰,۰۰۰	تخلیه		ز
۳۹	۲/۰۳۹۱۶	تبریز - شهرک اندیشه - خیابان میرزا علی دواچی - کوچه بهداد - قطعه ۳۶۰۹	۲/۱۶۴۲۲	زمین	مسکونی	۲۵۳	۰	۳۵,۶۸۵,۶۵۰,۰۰۰	تخلیه		ز
۴۰	۲/۰۳۹۲۱	تبریز - شهرک اندیشه - خیابان میرزا علی دواچی-کوچه بهداد- قطعه ۳۶۲۱	۲/۱۶۴۵۵	زمین	مسکونی	۲۰۵/۹۳	۰	۱۷,۴۲۷,۸۵۵,۹۰۰	تخلیه		ز
۴۱	۲/۰۳۹۲۳	تبریز - شهرک اندیشه - خیابان نیروی هوایی - کوچه لاچین اول - قطعه ۱۱۷۰	۲/۱۶۴۴۷	زمین	مسکونی	۲۰۹/۷۸	۰	۳۵,۹۹۸,۲۴۸,۰۰۰	تخلیه		ز
۴۲	۲/۰۳۹۲۴	تبریز - شهرک اندیشه - کوچه ۸ متری -خیابان چایکنار - قطعه ۳۶۱۹	۲/۱۶۴۵۷	زمین	مسکونی	۱۷۱/۶۷	۰	۲۲,۰۹۳,۹۲۹,۰۰۰	تخلیه		ز
۴۳	۲/۰۳۹۲۷	تبریز - شهرک اندیشه - خیابان حسن رشدیه - کوچه مدرسه هشتم-قطعه ۳۳۱۶	۲/۱۶۳۷۲	زمین	تجاری	۴۹/۹۷	۰	۸,۴۴۴,۹۳۰,۰۰۰	تخلیه		ز

آذربایجان غربی

ردیف	کدملک	آدرس ملک	پلاک ثبتی	نوع ملک	کاربری	عرصه	اعیان	قیمت پایه	توضیحات	شماره تماس کارگزاری استان : ۰۹۱۴۳۰۰۸۹۴۲	شرایط پرداخت
۱	۲/۰۱۰۶۱۳	سلماس - روستای سوره - خیابان بابایی	۲۱/۱۴۱/۳۸۰	ساختمان	مسکونی	۳۹۸/۹۱	۳۵۷	۷۲۵,۹۲۶,۰۰۰	متصرف دارد - سهم بانک ۲۱ سهم مشاع از ۱۷۰ سهم از ششدانگ		الف
۲	۲/۰۱۰۶۱۴	بازرگان - بلوار امام خمینی- روبروی شهرداری	۵/۱۰۷۹	ساختمان	تجاری مسکونی	۱۱۰/۵۵	۲۷۰	۱۲,۶۲۸,۱۰۰,۰۰۰	متصرف دارد - سهم بانک ۲/۲۲ سهم مشاع از ۶ سهم - اعیانیها شامل ۵۴مترمربع تجاری،۵۴مترمربع مسکونی،۴۴مترمربع زیرزمین انباری و طبقه اول ۱۱۸ مترمربع مسکونی		الف
۳	۲/۰۱۰۷۸۸	سلماس-روستای شکریازی-خیابان اصلی روستا-جنب سوپرمارکت شرفخانی	۵/۱۷۷	ساختمان	مسکونی	۲۵۰/۲	۱۴۴	۱,۵۰۲,۱۸۷,۰۰۰	متصرف دارد-سهم بانک ۳۸ سهم مشاع از ۶۴ سهم شش دانگ عرصه و اعیان می باشد		الف
۴	۲/۰۷۱۴۸	سلماس - روستای قره قشلاق	۱۱/۱۶/۶۹۰	ساختمان	مسکونی	۲۴۵/۹۰	۱۱۷	۱,۰۰۷,۹۰۰,۰۰۰	متصرف دارد - سهم بانک ۱۶ سهم از ۴۰سهم - اعیانی ها شامل۱۰۵مترمربع مسکونی و ۱۲ مترمربع بالکن مسقف		الف
۵	۲/۰۹۴۴۵	سلماس - روستای صدقیان - نرسیده به پاسگاه لکستان	۱۹/۳۵۱/۵۹۱	ساختمان	مسکونی	۵۱۱/۲	۲۷۸	۶۵۲,۵۹۰,۰۰۰	متصرف دارد - سهم بانک ۱۳/۵ سهم مشاع از ۱۰۰ سهم شش دانگ می باشد.		الف

ادامه در صفحه ۹

تازه‌های نشر

سر هیدرا

«سرهیدرا» در میان آثار کارلوس فوئنتس یک استثناست. اثری بسیار متفاوت با آن حال و هوا و ویژگی‌هایی که از نوشته‌های او می‌توان انتظار داشت. سرهیدرا رمانی است با حال و هوای جاسوسی و انتخاب این ژانر از سوی نویسنده‌ای چون فوئنتس آنقدر عجیب است که می‌توان پیش‌بینی کرد که او با این ژانر یک بازی و شوخی تدارک ببیند. در واقع او به جای یک رمان جدی جاسوسی که مبتنی بر قواعد ژانر باشد، پارودی یا نقیصه یک رمان جاسوسی را نوشته است و خود فوئنتس مترجم کتاب معتقد است: «سر هیدرا نخستین و احتمالا یگانه رمان جاسوسی در ادبیات مکزیک است.» نشر ماهی این رمان ۳۶۰صفحه‌ای را با ترجمه کاوه میرعباسی به بهای ۳۶هزار تومان منتشر کرده است.

مرگ وزیرمختار

مرگ وزیر مختار نوشته «یوری نیکلایویچ تینیانوف» را مهدی سحابی به فارسی برگردانده است. این رمان تاریخی روایتی داستانی است از زندگی الکساندر گریبایدوف، دیپلمات، نمایشنامه‌نویس، شاعر و آهنگساز روس، از زمان ورودش به دنیای سیاست تا زمان قتلش در تهران. او در زمان مرگ، وزیرمختار روسیه در ایران بود و یک سوم پایانی کتاب هم در تهران می گذرد. تینیانوف، نویسنده کتاب، یکی از معروف‌ترین نویسندگان فرمالیست است و این کتاب هم بی‌نصیب از فرمالیسم نیست. نشر ماهی این رمان ۵۶۸صفحه‌ای را به بهای ۷۰هزار تومان منتشر کرده است.

همراز

رمان «همراز» نوشته «هلن گرمیون» نویسنده فرانسوی را انوشه برزنونی به فارسی برگردانده است. کامیل، شخصیت اصلی رمان که به تازگی مادرش مرده، سه‌شنبه روزی، نامه‌ای طولانی، بدون آدرس ارسال کننده و بدون سلام و امضا دریافت می کند. در ابتدا گمان می کند نامه تسلیت است ولی سنگینی نامه برایش عجیب است. شروع به خواندن که می کند، نمی‌فهمد چرا آن نامه باید به او نوشته شود. آخر هیچ‌چیز از محتوای آن نامه برایش آشنا نیست. سه‌شنبه دیگری از راه می‌رسد، نامه دیگری در خانه منتظر اوست. او که ویراستار و ناشر است، به همین‌خاطر به ذهنش می‌رسد که نکند نویسنده‌ای تازه‌کار که می‌داند کتابش روی میز ناشر سال‌ها خاک می‌خورد با این روش او را واداشته داستانش را به شیوه‌ای سریالی بخواند. همراز از آن دست کتاب‌هاست که ماجرایش از صفحه اول داستان آغاز می‌شود و تا صفحه آخر یک‌نفس ادامه می‌یابد. داستانی رازآلود با درونمایه خیانت، دروغ و عشق در زمینه پرالتهاب جنگ‌جهانی دوم. نشر ماهی این رمان ۲۲۴صفحه‌ای را به بهای ۲۸هزار تومان منتشر کرده است.

نخستین جشنواره تصویرگری جلد کتاب‌های درسی، هنرمندان را به خلق آثار خلاقانه فراخوانده است

ویترین کتاب‌های درسی میزبان ایده‌های نو

علی‌الله سلیمی
روزنامه‌نگار

کتاب‌های درسی دوره ابتدایی با خاطرات دوران کودکی و نوجوانی بسیاری از ما گره خورده که بخشی از آن به عکس و طرح جلد این کتاب‌ها برمی‌گردد؛ طرح‌ها و تصاویر اغلب ساده، اما خیال‌انگیز که مفاهیم متعددی را به ذهن مخاطبان متبادر می‌کند. شاید برای شما هم این سؤال پیش بیاید که خالقان این تصاویر خیال‌انگیز چه کسانی هستند و برای یک کتاب درسی که مطالب متعدد و متنوعی دارد، چگونه یک طرح جلد انتخاب می‌شود که با کلیت اثر همخوانی لازم را داشته باشد. برای رسیدن به پاسخ چنین سؤال‌هایی کافی است سری به خانه هنرمندان بزنید که این روزها میزبان آثار نخستین جشنواره تصویرگری جلد کتاب‌های درسی دوره ابتدایی است.

تعداد عناوین کتاب‌های درسی دوره ابتدایی چندان زیاد نیست، اما تعداد آثاری که از سوی هنرمندان طراح و گرافیست برای شرکت در نخستین جشنواره تصویرگری جلد کتاب‌های درسی ارسال شده، قابل توجه است. ارسال ۵۹۳اثر و حضور ۳۹۸هنرمند طراح و گرافیست در این دوره از جشنواره، اهمیت ویژه‌ای به این رویداد خاص در بخش کتاب‌های درسی داده است. مجید ذاکری، دبیر این جشنواره با ابراز رضایت از استقبال هنرمندان می گوید: «پیش از این در سازمان پژوهش و برنامه‌ریزی آموزشی، ۳جشنواره را با رویکرد متن کتاب برگزار کرده بودیم، اما این نخستین جشنواره‌ای است که با نگاه به تصویرسازی و طراحی جلد کتاب، اجرا کردیم و می‌توان گفت استقبال هنرمندان از این رویداد بسیار خوب بود.»

ارتقای کیفیت جلد کتاب‌های درسی

اهداف متعددی در برگزاری نخستین جشنواره تصویرگری جلد کتاب‌های درسی دنبال می‌شود که دبیر جشنواره به مهم‌ترین آنها اشاره می کند: «ارتقای جایگاه تصویرگری آموزشی، تربیتی و نقش مؤثر آن در نظام تعلیم و تربیت، تحول و ارتقای فرهنگی، هنری و محتوایی جلد کتاب‌های درسی از اهداف مهم این جشنواره است و در کنار آن می‌توان به شناسایی تصویرگران خلاق، توانمند و متعهد و مشارکت حداکثری آنان در حوزه کتاب درسی، جلب نظر هنرمندان و تصویرگران به مسائل آموزشی و تربیتی در کتب درسی و به‌روزرسانی تصاویر با رویکرد خلاقانه بخش‌های جشنواره اشاره کرد.»

رأی‌گیری از مخاطبان و عموم مردم

۴۴اثر در بخش‌های آثار برگزیده، آثار تقدیر شده و انتخاب مردمی، به مرحله نهایی راه پیدا کرده است. ذاکری با یادآوری این موضوع، درباره روند انتخاب آثار مردمی می گوید: ما برای نخستین‌بار همه آثاری را که به مرحله دوم داوری راه پیدا کرده بود، برای رأی‌گیری مخاطبان و عموم مردم در سایت قرار دادیم که مورد استقبال گسترده قرار گرفت. درواقع بخش منتخب مردمی، شامل آثاری است که توسط خود مخاطبان انتخاب شده و در معرض نمایش عموم هم قرار گرفته است.

متن کامل گزارش را در همشهری آنلاین بخوانید

داستایفسکی، ناظر آگاه و خویشتندار

زهرا محمدی
عضو هیأت علمی دانشگاه تهران

مرکز فرهنگی شهر کتاب یا شاید بهتر است بگویم وزارت فرهنگ شهر کتاب که رسالت خود را پاسداشت ادبیات و فرهنگ ایران می‌داند، در راستای ارتقای دانش ادبی و فلسفی ایرانیان و برای تحقق گفت‌وگوی میان فرهنگ‌ها در کنار بی‌شمار برنامه‌های مربوط به ادبیات فارسی، برنامه‌های بسیار مهم و ارزشمندی درباره شاعران و نویسندگان دیگر سرزمین‌ها برگزار کرده است. در دویستمین سال تولد داستایفسکی هم هفته داستایفسکی از ۱۵ تا ۲۰ آبان‌ماه ۱۴۰۰ با همکاری بنیاد روسکی‌میر دانشگاه تهران برگزار شد. اما داستایفسکی، نمی‌دانم داستایفسکی را همه باید بخوانند یا نه؟ در همه‌خوان بودن و همه‌گیر بودن تالستوی تردیدی نیست. او معلم اخلاق است. ستایشگر آدم‌های خوب و با اخلاق که از مسیر مستقیم خارج نمی‌شوند و نهیب‌زننده دائمی به خطاکاران (و ازجمله خودش!) خواندن تالستوی، امن است! خطری شما را تهدید نمی‌کند. تهییج می‌شوید. احساساتتان غلیان می‌کند، اما زود می‌توان از زیر بار اندیشه تالستوی بیرون آمد. جز در چند اثر (از نظر من پدرسرگی و مرگ ایوان‌ایلیچ)، تالستوی دغدغه طولانی‌مدت و دائمی و فلسفی برایتان ایجاد نمی‌کند. البته درس‌هایی هم به شما می‌دهد؛ درس‌هایی بیشتر اخلاقی و کمتر فلسفی. داستایفسکی اما پیش از هر چیز آرامشتان را می‌گیرد. گوشه امنتان را به تلی خاک بدل می‌کند. از پرپیچ و خم‌ترین مسیرها شما را به تاریک‌ترین و ناشناخته‌ترین دالان‌های روحتان می‌کشاند و در آنجا شما را با قهرمانانش تنها می‌گذارد. داستایفسکی یک ناظر آگاه و خویشتندار است که آزادی اندیشیدن را از شما و قهرمانانش سلب نکرده. او از هر زندانی بیزار است؛ چه زندان تن و چه زندان اندیشه. داستایفسکی، هنر دیگری شدن را یادتان می‌دهد. هنر شنیدن صدای دیگران و گفت‌وگو با آنها. داستایفسکی را بیش از هر فیلسوف و ادیب دیگری «باختین» شناخته است. او چندصدایی جهان داستایفسکی را شنیده و زهرخند او بر فضای کارناوالی رمان‌هایش را دیده است. تأثیر داستایفسکی بر جهان پس از او بسیار بزرگ‌تر از نام اوست. هر چند داستایفسکی را کسی معلم بزرگ بشریت نمی‌داند، اما بهره‌های تمام‌نشدنی که فیلسوفان و ادیبان و روانشناسان از اندیشه‌های داستایفسکی و شیوه نگرش او به جهان برده‌اند، از او معلمی ساخته برای تمام دوران. پس به ستایش رنجی برخیزیم که راه کمال را هموار می کند و داستایفسکی بخوانیم!

دریچه

یازدهمین نشست «سه سرزمین یک زبان»

امسال یازدهمین نشست «سه سرزمین یک زبان» با حضور نویسندگانی از آلمان، سوئیس و اتریش به‌صورت مجازی برگزار می‌شود. به گزارش همشهری، این نشست با داستان‌خوانی و گفت‌وگو با دانیلا دانتس از آلمان، روت شوایکرت از سوئیس و بیرگیت بیرنباخر از اتریش، دوشنبه ۲۴ آبان ساعت ۱۵ در مرکز فرهنگی شهر کتاب به‌صورت مجازی برگزار می‌شود.

دانیلا دانتس نویسنده، مورخ تاریخ هنر، شاعر معروف معاصر در زبان آلمانی، متولد ۱۹۷۶ در آیزناخ است. او دانش آموخته ادبیات آلمانی و تاریخ هنر در توبینگن، پراگ، برلین، الیپزیگ و هاله است.

بیرگیت بیرنباخر، متولد ۱۹۸۵، به‌عنوان نویسنده‌ای مستقل با خانواده‌اش در سالزبورگ اتریش زندگی می کند. سال ۲۰۱۶ نخستین رمان او «ما بدون نهنگ» و در سال ۲۰۲۰ دومین رمان او «من در سوی خویش» منتشر شد. آثار ادبی او جوایز متعددی دریافت کرده و به چندین زبان ترجمه شده است.

روت شوایکرت هم متولد ۱۹۶۴ در لوراخ و در سوئیس بزرگ شده است. هم‌اکنون با خانواده‌اش در زوریخ زندگی می کند و به‌کار نویسندگی و نمایشنامه‌نویسی مشغول است.

علاقه‌مندان می‌توانند این نشست را از اینستاگرام مرکز فرهنگی شهر کتاب به نشانی ketabofarhang به‌طور مستقیم پیگیری کنند.

ادامه از صفحه ۸

خراسان رضوی

ردیف	کدملک	آدرس ملک	پلاک ثبتی	نوع ملک	کاربری	عرصه	اعیان	قیمت پایه	توضیحات (شماره تماس کارگزاری استان: ۰۹۱۵۱۲۴۲۴۳۴)	شرایط پرداخت
۱	۲/۰۱۰۸۵۹	نیشابور-روستای محمود آباد فضل	۱۶۶ اصلی	زمین	زراعی	۳۹۴۲/۵	-	۷,۸۸۵,۰۰۰,۰۰۰	متصرف دارد-سهم بانک ۴/۴۱ سیر از ۴/۵ سیر از مدار ۱۴ سهم مزرعه و قنات پلاک ۱۶۶ موسوم به فرط آباد می باشد.	الف
۲	۲/۰۱۰۸۶۰	تربت جام-شهرک صنعتی-خیابان فرهنگ-فرهنگ ۱	۲۷۶/۷۴/۴۹۰	سوله	صنعتی	۴۲۰۰	۱۰۴۵	۱۹,۹۶۰,۰۰۰,۰۰۰	متصرف دارد	الف
۳	۲/۰۹۴۲۲	مشهد -بلوار طبرسی سوم -جاده تبادکان -جاده ابلق-کوچه مقابل تالار خاتم -انتهای کوچه	۱۵۹/۵/۹	محل کارخانه	صنعتی	۱۰۴۰۰	۴۴۲۷	۳۸,۲۷۰,۰۰۰,۰۰۰	متصرف دارد -سهم بانک ۴۳ سهم از ۱۰۰ سهم مشاع می باشد	الف
۴	۲/۰۱۰۸۶۱	مشهد-کیلومتر ۴۰ کلات نادری-روستای لایین نو -به طرف درگز-انتهای کوچه ۸ متری امام خمینی ۵-پلاک ۲۲	۵۷/۱۴۰/۷۱۶	ساختمان	مسکونی - تجاری	۲۱۲ /۳۳	۱۷۰	۲,۰۰۰,۰۰۰,۰۰۰	متصرف دارد-۴۰ متر بصورت دکان نانوایی مورد استفاده می باشد و فروش با وضع موجود	الف
۵	۲/۰۱۰۸۶۲	مشهد-شهرستان کلات نادری-روستای کریم آباد	۴۳/۱۴۴/۹۱۳	ساختمان	مسکونی	۵۴۱ /۴۱	۲۹۰	۲,۰۰۰,۰۰۰,۰۰۰	متصرف دارد - دارای عقب نشینی	الف

کردستان

ردیف	کدملک	آدرس ملک	پلاک ثبتی	نوع ملک	کاربری	عرصه	اعیان	قیمت پایه	توضیحات (شماره تماس کارگزاری استان: ۰۹۱۸۸۳۶۹۹۷۵)	شرایط پرداخت
۱	۲/۰۱۰۸۶۳	دهگلان-میدان بعثت-جبهه شمال غربی-روبروی آتش نشانی شهرداری-مجتمع تجاری-خدماتی دهگلان(زاگرس)	۵۴/۱۷۶۷	مجتمع	تجاری خدماتی	۱۷۳۲/۵۰	۹۰۵۸/۵۰	۶۰,۵۷۷,۹۸۴,۶۶۱	تخلیه-سهم بانک ۱۲/۶۹ شعیر مشاع از ۹۶ شعیر و ملک بصورت نیمه تمام است.	ز
۲	۲/۰۱۰۸۶۴	مریوان-ورودی شهر کانی دینار از سمت مریوان (شهرک هجرت)-شرکت بازیافت خدمات شهری نجات طبیعت کردستان	۵۹۳/۴	محل کارخانه و ماشین آلات	صنعتی	۹۹۴۰	۱۹۷۸	۶۴,۸۴۶,۰۷۱,۹۶۲	متصرف دارد-سهم بانک ۳۰/۴۸۶ سهم از ۴۸ سهم مشاع از شش دانگ	الف

کرمان

ردیف	کدملک	آدرس ملک	پلاک ثبتی	نوع ملک	کاربری	عرصه	اعیان	قیمت پایه	توضیحات (شماره تماس کارگزاری استان: ۰۹۱۳۱۴۰۴۲۴۲)	شرایط پرداخت
۱	۲/۰۱۰۶۷۳	انار-بلوار جمهوری اسلامی - مقابل سازمان هواشناسی	۱۱۰۰۷/۱۲۱۲۳	زمین	مسکونی	۲۴۴/۳	۰	۲,۱۲۵,۴۱۰,۰۰۰	تخلیه - مبلغ پایه تا ۲۰٪ شامل تخفیف خواهد شد	ز
۲	۲/۰۱۰۶۷۴	انار-بلوار جمهوری اسلامی - مقابل سازمان هواشناسی	۱۱۰۰۷/۱۲۱۲۵	زمین	مسکونی	۲۸۹/۵	۰	۲,۵۱۸,۶۵۰,۰۰۰	تخلیه - مبلغ پایه تا ۲۰٪ شامل تخفیف خواهد شد	ز
۳	۲/۰۱۰۶۷۵	انار-بلوار جمهوری اسلامی - مقابل سازمان هواشناسی	۱۱۰۰۷/۱۲۱۲۴	زمین	مسکونی	۲۶۴/۳	۰	۲,۲۹۹,۴۱۰,۰۰۰	تخلیه - مبلغ پایه تا ۲۰٪ شامل تخفیف خواهد شد	ز
۴	۲/۰۱۰۶۷۶	انار-بلوار جمهوری اسلامی - مقابل سازمان هواشناسی	۱۱۰۰۷/۱۲۱۲۶	زمین	مسکونی	۳۱۴/۷۰	۰	۲,۹۲۶,۷۱۰,۰۰۰	تخلیه - مبلغ پایه تا ۲۰٪ شامل تخفیف خواهد شد	ز
۵	۲/۰۱۰۶۷۷	انار-بلوار جمهوری اسلامی - مقابل سازمان هواشناسی	۱۱۰۰۷/۱۲۱۲۸	زمین	مسکونی	۳۶۵/۶	۰	۳,۲۱۶,۴۰۰,۰۰۰	تخلیه - مبلغ پایه تا ۲۰٪ شامل تخفیف خواهد شد	ز
۶	۲/۰۱۰۶۷۸	انار-بلوار جمهوری اسلامی - مقابل سازمان هواشناسی	۱۱۰۰۷/۱۲۱۲۷	زمین	مسکونی	۳۴۰	۰	۲,۹۲۴,۰۰۰,۰۰۰	تخلیه - مبلغ پایه تا ۲۰٪ شامل تخفیف خواهد شد	ز
۷	۲/۰۱۰۶۷۹	انار-بلوار جمهوری اسلامی - مقابل سازمان هواشناسی	۱۱۰۰۷/۱۲۱۵۵	زمین	مسکونی	۲۷۳/۶۴	۰	۲,۴۰۸,۰۳۲,۰۰۰	تخلیه - مبلغ پایه تا ۲۰٪ شامل تخفیف خواهد شد	ز
۸	۲/۰۱۰۷۶۹	انار-بلوار جمهوری اسلامی - مقابل سازمان هواشناسی	۱۱۰۰۷/۱۲۱۵۶	زمین	مسکونی	۲۶۰/۲	۰	۱,۹۱۲,۴۷۰,۰۰۰	تخلیه - مبلغ پایه تا ۲۰٪ شامل تخفیف خواهد شد	ز
۹	۲/۰۱۰۷۷۰	انار-بلوار جمهوری اسلامی - مقابل سازمان هواشناسی	۱۱۰۰۷/۱۲۱۳۰	زمین	مسکونی	۴۱۸/۶۵	۰	۳,۶۸۴,۱۲۰,۰۰۰	تخلیه - مبلغ پایه تا ۲۰٪ شامل تخفیف خواهد شد	ز
۱۰	۲/۰۱۰۷۷۱	انار-بلوار جمهوری اسلامی - مقابل سازمان هواشناسی	۱۱۰۰۷/۱۲۱۵۸	زمین	مسکونی	۲۵۴	۰	۲,۲۳۵,۲۰۰,۰۰۰	تخلیه - مبلغ پایه تا ۲۰٪ شامل تخفیف خواهد شد	ز
۱۱	۲/۰۱۰۷۷۲	انار-بلوار جمهوری اسلامی - مقابل سازمان هواشناسی	۱۱۰۰۷/۱۲۱۲۹	زمین	مسکونی	۳۹۲	۰	۳,۴۴۹,۶۰۰,۰۰۰	تخلیه - مبلغ پایه تا ۲۰٪ شامل تخفیف خواهد شد	ز
۱۲	۲/۰۱۰۷۷۳	انار-بلوار جمهوری اسلامی - مقابل سازمان هواشناسی	۱۱۰۰۷/۱۲۱۵۷	زمین	مسکونی	۲۵۶	۰	۱,۸۸۱,۶۰۰,۰۰۰	تخلیه - مبلغ پایه تا ۲۰٪ شامل تخفیف خواهد شد	ز
۱۳	۲/۰۷۵۸۵	بردسیر-خیابان شریعتی -پاساژ طلا- طبقه زیر زمین- غرفه ۴	۱۵/۱۱	مغازه	تجاری	قدرالسهم	۱۶/۷	۲,۵۰۵,۰۰۰,۰۰۰	تخلیه -ششدانگ یکباب مغازه یک دهنه دارای آب و برق اشتراکی و مشاعات - بقدرالحصه طبق قانون تملک آپارتمانها - در زیرزمین یک مجتمع سه طبقه تجاری مسکونی - مبلغ پایه تا ۲۰٪ شامل تخفیف خواهد شد	ز

گیلان

ردیف	کدملک	آدرس ملک	پلاک ثبتی	نوع ملک	کاربری	عرصه	اعیان	قیمت پایه	توضیحات (شماره تماس کارگزاری استان: ۰۹۱۱۹۴۳۴۱۹۸)	شرایط پرداخت
۱	۲/۰۱۰۳۰۲	گیلان-جاده صومعه سرا به رضوانشهر-شهرک صنعتی صومعه سرا-خیابان نارون ۵-پلاک ۳۰	قرارداد واگذاری ۶۸۰	محل کارخانه	صنعتی تولیدی	۱۰۰۰	۳۶۸	۱۱,۰۰۰,۰۰۰,۰۰۰	متصرف دارد- ملک موصوف فاقد ماشین آلات بوده و با وضعیت موجود به فروش می رسد- تخلیه ملک برعهده خریدار می باشد.	الف

مازندران

ردیف	کدملک	آدرس ملک	پلاک ثبتی	نوع ملک	کاربری	عرصه	اعیان	قیمت پایه	توضیحات (شماره تماس کارگزاری استان: ۰۹۱۱۳۲۳۲۰۷۹)	شرایط پرداخت
۱	۲/۰۹۳۸۰	شیرگاه - جاده نظامی - روستای کتی لته	۱۸۵/۲۳۲	زمین با بنای احداثی	مسکونی	۱۵۰۵	۴۴۴	۵,۲۵۰,۰۰۰,۰۰۰	متصرف دارد - ساختمان مسکونی در ۲ طبقه روی پیلوت(هرطبقه ۱واحد و ۱ سوئیت در همکف جمعاً ۳ واحد مسکونی که هر کدام ۱۴۸م.م می باشد) -سهم بانک ۲ دانگ مشاع از ششدانگ و ملک با وضعیت موجود به فروش می رسد.	الف

مرکزی

ردیف	کدملک	آدرس ملک	پلاک ثبتی	نوع ملک	کاربری	عرصه	اعیان	قیمت پایه	توضیحات (شماره تماس کارگزاری استان: ۰۹۱۹۷۲۴۰۴۷۳)	شرایط پرداخت
۱	۲/۰۱۰۴۳۹	زرندیه-شهر خشکرود-خیابان بهارستان شمالی-بعد از رودخانه-کوچه حجاب-پلاک ۶	۶۹/۲۰۷۲	ساختمان	مسکونی	۱۶۱۹/۴	۲۳۵	۶,۴۴۲,۷۷۸,۲۷۰	متصرف دارد-سهم بانک ۵۱/۹۴ شعیر مشاع از ۹۶ شعیر شش دانگ می باشد و مبلغ کارشناسی براساس سهم الشرکه عنوان گردیده است.	الف
۲	۲/۰۱۰۴۴۲	زرندیه-شهر خشکرود-بهارستان شمالی-بعد از رودخانه- بعد از کوچه حجاب- بر جاده روستای بیدلوبیلفتو-قطعه دوم غربی-پلاک ۱۴۵	۶۹/۲۰۷۱	ساختمان	مسکونی	۸۶۷/۲۵	۱۹۵	۴,۴۱۷,۸۷۵,۷۳۰	متصرف دارد-سهم بانک ۵۱/۹۴ شعیر مشاع از ۹۶ شعیر شش دانگ می باشد و مبلغ کارشناسی براساس سهم الشرکه عنوان گردیده است.	الف

قم

ردیف	کدملک	آدرس ملک	پلاک ثبتی	نوع ملک	کاربری	عرصه	اعیان	قیمت پایه	توضیحات (شماره تماس کارگزاری استان: ۰۹۳۵۹۱۲۹۳۷۲)	شرایط پرداخت
۱	۲/۰۸۸۰۹	قم - منطقه ویژه اقتصادی سلفچگان -فاز یک- میدان امام خمینی - پلاک T.A. 1	-	زمین	تجاری	۱۹۷۵	۰	۱۹,۷۵۰,۰۰۰,۰۰۰	تخلیه - ملک مذکور در منطقه آزاد تجاری سلفچگان واقع شده است و اسناد به صورت حق واگذاری است	ز

چهره تهران از معتادان متجاهر پاک می‌شود

رئیس‌جمهوری و شهردار تهران با معتادان متجاهر دیدار کردند و پای صحبت‌هایشان نشستند

آوین آزادی
خبرنگار

گزارش

در ۳سال گذشـــته، جمعیت معتادان متجاهر پایتخت، ۱۱۰درصد افزایش پیدا کرده است. روند افزایشی معتادان متجاهر راوی این حقیقت است که برنامه‌هایی که برای کنترل اعتیاد در دست قرار داشته یا به‌درستی اجرا نشده یا در حوزه سیاستگذاری دارای خلأهای جدی بوده. تهران هم‌اکنون میزبان ۲۱هزار معتادی است که به تصویر سطح شهر گره خورده‌اند. در همین راستا سید ابراهیم رئیسی، رئیس‌جمهوری از مراکز نگهداری این معتادان در شهرستان ری، دیدن کرد و خواستار رفع مشکل این افراد شد. همچنین علیرضا زاکانی، شـــهردار تهران هم در روز پنجشـــنبه پای صحبت معتادان در پاتوق‌شـــان نشســـت و دستور رسیدگی به وضعیت بهداشتی و سلامت آنها را صادر کرد. حسین ایمانی جاجرمی، کارشناس شهری در این‌باره می‌گوید: مسئله اعتیاد از نظر جامعه‌شناسی با همبســـتگی اجتماعی مرتبط اســـت. هرچقدر همبستگی در جامعه بالاتر باشد، افراد احساس تعلق خاطر بیشـــتری به جامعه کنند و خانواده و اقتصاد کارکرد خود را داشته باشد، پدیده اعتیاد هم کمتر خواهد بود.

سریال دستورها برای رسیدگی

مسئله معتادان در شـــهر، به‌نظر می‌رسد در دستور کار جدی دولت قرار گرفته اســـت. در همین راستا رئیس‌جمهوری در بازدید از مرکز نگهداری معتادان متجاهر در شهرســـتان ری با اشاره به اینکه زیبنده تهران و ری نیســـت که افراد شب‌ها در آنجا سرپناه نداشته باشند، از استاندار تهران و مسئولان شهرری خواست نسبت به رفع این مشکل اقدام کنند.

سیدابراهیم رئیســـی، صبح دیروز ضمن بازدید از مرکز نگهداری، درمان و کاهش آسیب‌های اجتماعی سروش در حاشیه شهرســـتان ری با مددجویان و مدیران این مرکز به گفت‌وگو نشســـت و از نزدیک در جریان مشکلات آنان قرار گرفت. او در جمع این افراد، گفت: من قلبا ناراحت می‌شوم که شما جوانان را اینجا می‌بینم. همت همه مدیران و مربیان اینجا هم بازگشت شما به جمع خانواده است، شما هم تصمیم بگیرید که دیگر کاری انجام ندهید که مجددا به این مراکز بیایید.

رئیس‌جمهوری افزود: هدف همه این است که شما اعتیاد را ترک کنید و شما هم اراده کنید دیگر سراغ موادمخدر نروید. او با اشـــاره به نگرانی خانواده‌ها و مسئولان از بازگشـــت دوباره افراد به دامن اعتیاد، گفت: تامین شغل برای مددجویان پس از بازگشت به جامعه ضروری است و اگر مددجویان همت کنند که سراغ اعتیاد نروند، جامعه آنها را به گرمی می‌پذیرد. رئیسی با اشاره به اینکه این عزیزان جزئی از خانواده و عائله کشور هستند، تأکید کرد: باید دلایل فرهنگی، اجتماعی و خانوادگی گرایش به اعتیاد بررسی شود. رئیس‌جمهوری ضمن بازدید از فاز جدید این مرکز بازپروری، گفت: ان‌شاءالله با همت شما و برنامه‌ریزی متولیان، چهره تهران از معتادان متجاهر پاک شود.

> حل مشکل معتادان متجاهر نیاز به تعیین یک کارگروه مشترک با حضور شهرداری، نیروی انتظامی، سازمان بهزیستی، هنرمندان، جامعه‌شناسان و روانشناس‌ها دارد

از ســـوی دیگر، شـــهردار تهران در ادامه سلســـله بازدیدهای هفتگی خود از مناطق پایتخت در پویش قرار خدمت به منطقه۱۶ شـــهر تهران رفت و حین بازدید از مجموعه ورزشـــی میثاق، سری به پاتوق معتادان متجاهر در این بوستان زد و از نزدیک شنوای مشکلات آنها بود. روز پنجشنبه، شهردار تهران اعلام کرد: برخی معتادان متجاهر از زخـــم باز خود رنج برده و به همین دلیل از شـــهردار تهران درخواست رسیدگی و ارائه خدمات بهداشتی و درمانی دارند. در این بازدید که زاکانی پای درددل معتادان متجاهر در پاتوقشان (بوستان میثاق) بود، برخی معتادان از زخم باز خود و مشکلاتشان سخن گفتند و خواستار رسیدگی به وضعیت درمانی خود شدند که شهردار تهران پس از بررسی موضوع، دستور اعزام تیم‌های بهداشت و درمان شرکت شهر سالم برای رسیدگی به وضعیت درمانی آنها را صادر کرد.

هیچ نهادی به‌تنهایی نمی‌تواند مشکل را حل کند

اخبار منتشرشده از وضعیت نابســـامان اعتیاد در شـــهرها، به‌خصوص در پایتخت، دیگر لوث شـــده و این می‌تواند آغاز بلندشـــدن صـــدای زنگ خطر باشـــد. ایمانی جاجرمی در این‌باره به همشـــهری می‌گوید: امروز دیگر همـــه می‌دانیم که مواد مخدر جانشینی برای روابط از دست رفته است، معتاد یک فرد طردشده و منزوی اســـت که در واقع به‌دنبال آن است که خلأهای عاطفی خود را با مصرف مواد پر کند. اینکه شـــما می‌گویید در ۳ســـال گذشته ۱۱۰درصد افزایش داشـــته‌ایم، به این معناست که باید علت را در مسائل اجتماعی به شکل جدی‌تری جست‌وجو کنیم. البته بخشی از این افزایش به کرونا و تبعات منفی آن برای جامعه برمی‌گردد، بخشـــی هم ریشه در تورم‌های مســـتمر ۴۰وچنددرصدی دارد. به‌گفته این کارشناس ارشد شهری، هرچقدر تامین معیشت افراد سخت‌تر شود، احتمال درگیری آن جامعـــه با مواد بیشـــتر خواهد شـــد. جاجرمی همچنین در ادامه، سهولت دسترسی به موادمخدر و به‌کارگیری سیاست‌های شکست‌خورده را از دیگر دلایل گسترش اعتیاد در شهر دانست و گفت: باید بپذیریم حل این بحران نیاز به یک وحدت و همکاری همه‌جانبه دارد. شهرداری به‌تنهایی نباید سراغ حل چنین مسئله‌ای برود؛ چراکه نه ساختار این نهاد، نه رویکرد آن و نه روحیه ســـازمانش برای این مسئله مناسب نیســـت. نیاز به برنامه اقدام مشترکی حس می‌شـــود که در آن از کارشناسان سلامت، سازمان بهزیستی، هنرمندان، جامعه‌شناس‌ها، روانشناس‌ها، انسان‌شناس‌ها و کارشناس‌های شهری استفاده شود.

به‌گفته او، شـــهرداری و نیروی انتظامی به‌تنهایی نمی‌توانند مشـــکل را حل کنند؛ این پـــروژه بارها شکســـت خورده و ما هم دیگر نباید به راه‌حل‌های تکراری اصرار داشته باشیم.

در آیینه آمار

۲میلیون و ۸۰۰هزار معتاد در کشـــور وجود دارد که از ایـــن تعداد بیش از ۶۴هـــزار معتاد، متجاهر هســـتند. براســـاس اعلام معاون ســـتاد مبارزه با موادمخدر، وضعیت شیوع موادمخدر در جمعیت عمومی کشور ۵,۴درصد، در جمعیت دانش‌آموزی ۲,۱درصد، در جمعیت دانشجویی ۴,۷درصد و در محیط‌های کارگری ۲۲,۳درصد برآورد می‌شود. بررســـی آمارهای یک دهه گذشته نشان می‌دهد که تعداد معتادان روزبه‌روز افزایش پیدا کرده و در بعضی سال‌ها صرفا شیب این افزایش ملایم‌تر بوده است. بررسی اعداد ســـال‌های گذشته به ما نشان می‌دهد که سیاســـت‌های گذشته شکست خورده و باید به فکر اصلاح سازوکار بود. اگر قرار بود آنچه در سال‌های گذشته به‌کار بسته شده، چهره شهر را زیباتر و جان معتادان بیشتری را حفظ کند، حتما نقش این اقدام‌ها در آمارهای اعلام شده منعکس می‌شد.

عدد خبر

۴۸۰۵

وقـوع ۴۸۰۵ حادثـه پرتلفـات ترافیکـی؛ این خبری است که مجتبی خالدی، سخنگوی اورژانس کشـور داده و می‌گوید منظورش از تصادفات ویژه، سانحه رانندگی است که در آن تعداد کشته‌شدگان و مصدومان بالا باشد. آماری هم که داده مربوط به ۷ماهه نخست امسال است.

۲۱۲۵۸

سـخنگوی اورژانـس کل کشـور بـرای همشـهری توضیح داده کـه: «تصادفـات ویـژه ۲۱هـزار و ۲۵۸نفر را راهی مراکـز درمانـی شـامل بیمارسـتان و درمانگاه‌های تخصصی کرده است که درصد بالایی از آن‌ها دچار یک یا دو معلولیت شده‌اند.»

۱۶۲۲

مجتبی خالدی این را هـم اضافه کرده کـه در این تصادفات ۱۶۲۲نفر کشته شده‌اند و در مجموع تصادف پرتلفـات ویـژه نسـبت به‌مـدت مشـابه در سـال قبـل، ۲۹درصد افزایش پیدا کرده است و این نشان می‌دهد که منع تردد جاده‌ای در این زمینه کم‌اثر بوده است.

۴۵

در همین راسـتا، پلیس راهور ناجا هفته گذشته اعلام کرد که روزانه ۴۵ایرانی در تصادفات رانندگی جان خود را از دست می‌دهند و حدود ۱۵تا ۲۰برابر این آمار هم به‌طور روزانه مصدوم می‌شـوند کـه از این تعـداد درصد قابل توجهی نیز دچار معلولیت شدید شده اند.

۱۶۰۰۰

طبـق اعـلام پلیـس راهـور ناجـا، سـال گذشـته ۱۶هزار نفـر در حـوادث رانندگی جـان خود را از دسـت داده‌اند و ۲۸۰هـزار نفر نیز مجروح شـدند که البته این آمار نسبت به سـال ۱۳۸۵ کاهش چشـمگیری داشته است.

اطلاعیـه دعوت (مرحله اول)

به اطلاع کلیه بازنشستگان شرکت آب و فاضلاب استان البرز می‌رساند مرحله اول مجمع عمومی سالیانه در روز دوشنبه ۱۴۰۰/۰۹/۰۱ از ساعت ۱۰ صبح در محل کانون واقع در خیابان بهار برگزار می‌گردد (خواهشمند است در تاریخ مقرر حضور بهم رسانید)

هیئت مدیره کانون بازنشستگان شرکت آب و فاضلاب استان البرز

آگهی اعلام رای تخلفاتی

دفتر مرکزی

بدینوسـیله به آقای سعید ترکمان مسـتخدم رسمی دفتر مرکزی کمیته امـداد امـام خمینـی (ره) فرزنـد ابراهیـم، متولـد ۱۳۴۸/۰۳/۰۱ شـماره شناسـنامه ۱ صادره از نهاوند ابلاغ می‌گردد با توجه به ماده ۱۷ قانون رسیدگی به تخلفات اداری و به استناد نامه نماینده محترم رییس و مدیرکل دفتر هماهنگی رسـیدگی به تخلفات اداری از تاریخ ۱۴۰۰/۰۴/۱۴ محکوم به اخراج از خدمت در ایـن نهـاد می‌گردید، لذا با توجه به قطعی بودن رای صادره و به منظور اطلاع شـما مراتب در یک نوبت در روزنامه کثیرالانتشار درج می‌گردد.
ضمنا مطابق مفاد تبصره یک ماده مورد اشاره حق اعتراض شما به مدت سه ماه در شعب تجدیدنظر رسیدگی به تخلفات اداری محفوظ می‌باشد.

آگهی مناقصه عمومی (دو مرحله‌ای)

گروه هتلهای هما
Homa Hotel Group

شماره مناقصه ۱۴۰۰/۲۶

گروه هتلهای هما در نظر دارد از طریق مناقصه عمومی نسبت به خرید ۳۰۰۰۰ کیلوگرم (۳۰ تن) برنج هاشمی درجه یک دانه بلند از اشخاص حقوقی و حقیقی و تحت شـرایط مندرج در اسناد مناقصه اقدام نماید. متقاضیان واجد شرایط می‌توانند از تاریخ درج آگهی از روز شنبه مورخ ۱۴۰۰/۰۸/۲۲ الی روز چهارشنبه مورخ ۱۴۰۰/۰۹/۰۳ در ساعات اداری به مدت ۱۰ روز کاری جهت دریافت اسناد مناقصه عمومی به نشانی: اداره کل تدارکات و پشتیبانی گروه هتلهای هما واقع در تهران- میدان ونک انتهای خیابان برزیل شرقی بن بست لاله پلاک ۲ طبقه اول مراجعه فرمایند.
گروه در رد یا قبول یک یا کلیه پیشـــنهادات مختار اســـت.

گروه هتلهای هما
www.homahotels.com

اصلاحیه

پیرو آگهی مناقصه عمومی به شـماره ۱۰۳-۱۵- ۱۴۰۰ کد آگهی /ط ۷۱م/ مورخ ۱۴۰۰/۸/۱۸ در روزنامه همشهری بدینوسیله بند ج) مهلت ارائه اسناد به شرح ذیل اصلاح می‌گردد.
ج) مهلت ارائه اسناد: ۱۵ روز از تاریخ درج آگهی

روابط عمومی شهرداری منطقه ۱۴

آگهی مناقصه عمومی همراه با ارزیابی کیفی

شرکت سرمایه‌گذاری ساختمانی سپه

شرکت سرمایه‌گذاری ساختمانی سپه در نظر دارد عملیات طراحی، تهیه مصالح، ساخت و اجرای پوشش نورگیر یکی از پروژه های خود واقع در شهر لاهیجان به مساحت تقریبی ۵۵ مترمربع را به روش فری فرم (Free Form) از طریـق مناقصـه عمومـی بـه پیمانـکار واجـد شـرایط واگـذار نماید.
مدت قرارداد: ۳ ماه
مبلغ تضمین شرکت در مناقصه: ۵۰۰,۰۰۰,۰۰۰ ریال
متقاضیان می توانند از تاریخ ۱۴۰۰/۰۸/۲۲ لغایت ۱۴۰۰/۰۹/۰۲ با ارائه فیش واریزی به مبلغ ۵۰۰,۰۰۰ ریال به حسـاب ۱۲۶۴۶۰۲۷۹۵۱۰۸ بانک سـپه شـعبه ملاصدرا، بابت خرید اسناد به آدرس ذیل مراجعه و تا پایان وقت اداری مورخ ۱۴۰۰/۰۹/۰۸ پیشنهاد خود را تحویل و رسید آن را اخذ نمایند.
● داشتن حداقل ۳ نمونه کار مشابه در رزومه الزامی است.
تهران، میدان ونک، خیابان شـهید خدامی، بالاتر از هتل هما، پلاک ۶۴ طبقه اول واحد اداری شماره تماس ۲۰- ۸۸۲۰۵۱۱۱ داخلی ۱۵۶ و ۵۰۴

آگهی مناقصه عمومی ۴۰۴۷

معاونت مهندسی نهاجا در نظر دارد عملیات درزگیری (شامل کاترزنی و اجرای فوکسیل) سطوح پروازی پایگاه هوایی شهید برادران دل حامد چابهار را به صورت پرداخت هزینه کارکرد از طریق اسناد خزانه اسلامی با سررسید ۱۴۰۳ از طریق مناقصه عمومی به پیمانکاران واجد شرایط واگذار نماید. لذا از متقاضیان دعوت به عمل می‌آید با در دست داشتن معرفی‌نامه رسمی و اصل فیش واریزی به مبلغ ۱,۰۰۰,۰۰۰ریال به شماره حساب ۶۱۵۸۸۰۰۱۵۷۰۰۳ بانک سپه بنام عواید غیرقابل برداشت معاونت مهندسی نهاجا برای دریافت اسناد مناقصه از مورخه درج این آگهی به مدت ۵ روز کاری از ساعت ۸ الی ۱۲ به آدرس: تهران، خیابان پیروزی، ایستگاه درختی، ستاد فرماندهی نهاجا، معاونت مهندسی (شماره تماس: ۳۳۳۳۵۰۱۱-۰۲۱) مراجعه نمایند.
ضمناً هزینه درج آگهی به عهده برنده مناقصه می‌باشد.

معاونت مهندسی رزمی و پدافند غیرعامل نهاجا

آگهی مناقصه عمومی همراه با ارزیابی کیفی

شرکت سرمایه‌گذاری ساختمانی سپه

شرکت سرمایه‌گذاری ساختمانی سپه در نظر دارد عملیات باقیمانـده تهیـه، حمل و اجرای زیرسـاخت و نصب و راه انـدازی تجهیزات سیسـتم سـرمایش و گرمایش(VRF) یکی از پروژه های خود واقع در شهر لاهیجـان را از طریق مناقصه عمومی به پیمانکار واجد شـرایط واگذار نماید.
● تجهیزات و دسـتگاه ها توسـط کارفرما از برند GREE تهیه شـده است.
مدت قرارداد: ۳ ماه
مبلغ تضمین شرکت در مناقصه: ۷۰۰,۰۰۰,۰۰۰ ریال
متقاضیان می توانند از تاریخ ۱۴۰۰/۰۸/۲۲ لغایت ۱۴۰۰/۰۹/۰۲ با ارائه فیش واریزی به مبلغ ۶۰۰,۰۰۰ ریال به حسـاب ۱۲۶۴۶۰۲۷۹۵۱۰۸ بانک سـپه شـعبه ملاصدرا، بابت خرید اسناد به آدرس ذیل مراجعه و تا پایان وقت اداری مورخ ۱۴۰۰/۰۹/۰۸ پیشنهاد خود را تحویل و رسید آن را اخذ نمایند.
●● اخذ گارانتی دستگاه ها از شرکت اصلی تامین کننده محصولات GREE (شرکت تهویه نیا) الزامی است.
تهران، میدان ونک، خیابان شـهید خدامی، بالاتر از هتل هما، پلاک ۶۴ طبقه اول واحد اداری شماره تماس ۲۰- ۸۸۲۰۵۱۱۱ داخلی ۱۵۶ و ۵۰۴

آگهی مناقصه عمومی ۴۰۴۸

معاونت مهندسـی نهاجا در نظر دارد عملیات بهینه‌سـازی سـطوح پروازی(micro surfacing) پایگاه هوایی شهید برادران دل حامد چابهار را به صورت پرداخت هزینه کارکرد از طریق اسناد خزانه اسلامی با سررسید ۱۴۰۳ از طریق مناقصه عمومی به پیمانکاران واجد شرایط واگذار نماید. لذا از متقاضیان دعوت به عمل می‌آید با در دست داشتن معرفی‌نامه رسمی و اصل فیش واریزی به مبلغ ۱,۰۰۰,۰۰۰ریال به شماره حساب ۶۱۵۸۸۰۰۱۵۷۰۰۳ بانک سپه بنام عواید غیرقابل برداشت معاونت مهندسی نهاجا برای دریافت اسناد مناقصه از مورخه درج این آگهی به مدت ۵ روز کاری از ساعت ۸ الی ۱۲ به آدرس: تهران، خیابان پیروزی، ایستگاه درختی، ستاد فرماندهی نهاجا، معاونت مهندسی (شماره تماس: ۳۳۳۳۵۰۱۱-۰۲۱) مراجعه نمایند.
ضمناً هزینه درج آگهی به عهده برنده مناقصه می‌باشد.

معاونت مهندسی رزمی و پدافند غیرعامل نهاجا

آگهی مناقصه مشارکت درساخت - نوبت اول

صندوق تعاون و سرمایه گذاری مسکن در نظر دارد نسبت بـه واگذاری یک بلـوک ۱۷ طبقه شـامل ۱۲۰ واحـد در زمینی به مساحت ۵۹۶۸ متر مربع و زیربنای کل ۲۲۰۹۶/۵ مترمربع با مشخصات ذیل، در قالب مشارکت ساخت واقع در شهر پردیس اقدام نماید.
نوع و مبلغ تضمین شرکت در مناقصه : سپرده شرکت در مناقصه به میزان ۳۹ میلیارد ریال به صورت ضمانت نامه بانکی معتبر مطابق شرایط ذکر شده در اسناد مناقصه.
تاریخ و مهلت ارائه اسناد : یک هفتـه پس از چاپ آگهی نوبت دوم
تاریخ دریافت پیشنهادات : دو هفتـه پس از چاپ آگهی نوبت دوم
آدرس پروژه : پردیس - فاز ۹ - محله ۲
آدرس دریافت اسناد : تهران، میدان نوبنیاد، خیابان شهید لنگری، درب شرقی شهرک شهید چمران، ساختمان شماره ۳ امام حسن مجتبی (ع)، طبقه اول، معاونت امور پیمان و رسیدگی
تلفن تماس جهت بازدید از سایت : ۰۹۱۲۳۵۸۴۶۰۲
تلفن تماس جهت ارائه و دریافت اسناد : ۲۳۲-۴۲۱۳۷۲۳۱
تاریخ چاپ آگهی نوبت دوم : یک هفتـه پس از چاپ آگهی نوبت اول

مناقصه خرید تجهیزات دیتا سنتر

شرکت پتروشیمی خارک (سهامی عام) K.P.C

تقاضای شماره PHD-06028-KH نوبت دوم

شـرکت پتـروشـیـمی خارک (سهامی عام) در نظر دارد از طریق مناقصـه عمـومی تجهیـزات دیتـا سـنتر را طبق اسناد مناقصه با شرایط ذیل خریداری نماید.
۱ـ تضمیـن شـرکت در مناقصـه بـه مبلـغ دو میلیارد ریـال به صورت ضمانت‌نامـه بانکی و یا واریز وجه نقد به حسـاب سیبا بانـک ملـی شـعبه چیـذر شـماره حسـاب ۰۲۰۵۶۶۱۳۷۷۰۰۳ و یـا حسـاب شـماره ۸۱۱۰۰۰۰۵۵۵۵۰۰۳ نزد بانک پارسیان بنام شرکت پتروشیمی خارک (سهامی عام) می‌باشد.
۲ـ از مناقصه‌گـران دعـوت می‌گـردد حداکثـر ظرف مدت ۱۰ روز از تاریخ انتشـار این آگهی پیشـنهادهای فنی خود را به آدرس ذیل ارسال نمایند.
۳ـ آدرس ارسـال پیشـنهادهای فنی و انجام مکاتبات : خیابان کامرانیه جنوبی خیابان شـهید برادران دژم جو پلاک ۴۰ واحد فناوری اطلاعات می‌باشد.
۴ـ شـرکت پتروشـیمی خارک (سـهامی عام) پس از بررسـی پیشـنهادهای ارسـالی، از شـرکتهای حائز صلاحیت جهت دریافت اسناد مناقصه دعوت به عمل خواهد آورد.
۵ـ شرکت پتروشیمی خارک (سهامی عام) در رد یا قبول پیشنهادات دریافتی مختار است.
۶ـ مناقصه‌گـران می‌تواننـد بـرای رویـت و دریافـت اطلاعـات مربـوط بـه جزئیـات تجهیـزات مـورد نیـاز، بـه سـایت www.khargpetrochemical.ir مراجعه نمایند.

روابط عمومی شرکت پتروشیمی خارک (سهامی عام)

ازدواج ساده
مهربانی مفصل
#ازدواج_آسان

به سوی آینده

ماه برای ۸ میلیارد نفر به مدت ۱۰۰هزار سال اکسیژن دارد

در کنار پیشرفت‌هایی که در حوزه اکتشاف‌های فضایی به‌دست آمده است، اخیرا شاهد سرمایه‌گذاری زمانی و مالی فراوانی برای فناوری‌هایی بوده‌ایم که می‌توانند امکان استفاده مؤثر از منابع فضایی را فراهم کنند و در خط مقدم این تلاش‌ها تمرکز لیزری بر یافتن بهترین راه برای تولید اکسیژن در ماه بوده است. به‌گزارش وب‌سایت اسپیس، در ماه اکتبر، آژانس فضایی استرالیا و ناسا قراردادی را برای ارسال یک ماه‌نورد ساخت استرالیا به‌ماه تحت برنامه آرتمیس به امضا رساندند که هدف آن جمع‌آوری سنگ‌های مختلف از روی‌ماه است که در نهایت می‌توانند اکسیژن قابل تنفس را در این کره فراهم آورند. اگرچه ماه برای خود دارای

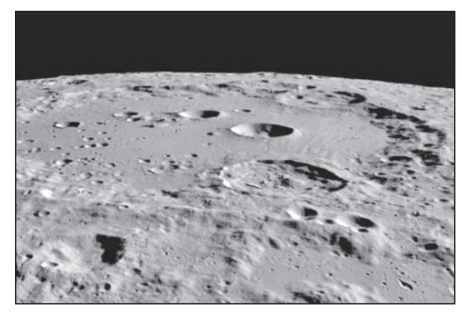

جو است، اما این جو بسیار نازک بوده و بیشتر از هیدروژن، نئون و آرگون تشکیل شده است و صد البته که این نوع مخلوط، گازی نیست که بتواند پستانداران وابسته به اکسیژن مانند انسان را حفظ کند. با این حال گفته شده است که اکسیژن فراوانی در ماه وجود دارد، اما این اکسیژن به شکل گاز نیست بلکه در لایه‌ای از سنگ و غبار ریز که سطح ماه را می‌پوشاند، به دام افتاده است. اگر بتوانیم اکسیژن را از سنگ‌ها استخراج کنیم، آن وقت این پرسش مطرح می‌شود که آیا این اکسیژن برای حمایت از زندگی انسان درماه کافی است؟ اکسیژن را می‌توان در بسیاری از مواد معدنی موجود در زمین اطراف نیز یافت وماه عمدتاً از همان سنگ‌هایی ساخته شده است که در زمین خواهید یافت. مواد معدنی مانند سیلیس، آلومینیوم و اکسیدهای آهن و منیزیم بر چشم‌اندازماه غالب هستند. همه این مواد معدنی حاوی اکسیژن هستند، ولی نه به شکلی که ریه‌های ما به آن دسترسی داشته باشند. در ماه، این کانی‌ها به اشکال مختلف از جمله سنگ سخت، غبار، شن و سنگ‌هایی که سطح را می‌پوشانند، وجود دارند. این ماده از برخورد شهاب‌سنگ‌ها به سطح‌ماه در طول هزاره‌های بی‌شماری درست شده است. در مجموع باید گفت که تخمین زده شده است که میزان اکسیژن در کره ماه، می‌تواند برای ۸میلیارد انسان به‌مدت ۱۰۰هزار سال کافی باشد.

یک کمدی تکراری؛ کپی کارت هوشمند

با وجود پیشرفت فناوری در کشور و حتی مرسوم شدن احراز هویت آنلاین، هنوز مردم در بیشتر ادارات درگیر کپی گرفتن مدارک ازجمله کارت ملی هوشمند هستند

عمادالدین قاسمی پناه
خبرنگار

فناوری

مردم همچنان درگیر تحویل مدارک و اسناد فیزیکی به بانک‌ها، سازمان‌ها، ادارات و دستگاه‌های دیگر هستند. باوجود ماده‌های قانونی ازجمله ۶، ۱۰، ۱۲و ۳۲قانون تجارت الکترونیکی مصوب ۱۳۷۹بسیاری از دستگاه‌ها همچنان توجهی به این مسئله ندارند و کپی گرفتن مثل ۵۰سال قبل را پیاده می‌کنند. در مواقعی هم که مدارک فیزیکی مفقود می‌شود، در عمل مسئولیت آن به‌عهده ارباب رجوع است، چراکه ارباب رجوع باید برای تهیه دوباره مدارک اقدام کند. این در حالی است که شورای اجرایی فناوری اطلاعات و مراجع مرتبط، زیرساخت‌های مربوط به احراز هویت و مدارک الکترونیکی را فراهم کرده‌اند و برخی از سازمان‌ها هم از این امکان استفاده می‌کنند. برخی از حقوقدانان متخصص در حوزه فناوری معتقدند که نبود ضمانت اجرا در این نوع قانون‌نویسی‌ها می‌تواند دریافت مدارک به‌صورت فیزیکی را همچنان تداوم بخشد. این در حالی است که طی سال‌های اخیر هزینه بسیار هنگفتی برای هوشمندسازی کارت‌های مختلف ازجمله کارت ملی و پایان خدمت صورت گرفته است.

۵ دلیل ادامه کاغذبازی

محمدجعفر نعناکار، حقوقدان فعال در حوزه فناوری و نوآوری در گفت‌وگو با همشهری، مسئله همه‌گیر نشدن مدارک دیجیتال در سازمان‌ها، بانک‌ها، ادارات و بقیه دستگاه‌های دولتی را به ۵علت مرتبط می‌داند. به‌گفته نعناکار «نکته اول به فرهنگ سازمانی و آگاهی عمومی بر می‌گردد. یعنی نه مردم از حقوق خود به درستی مطلع هستند که حق دارند مدرک را به‌صورت فیزیکی ارائه ندهند و نه ادارات دولتی خود را مکلف به دریافت مدارک به‌صورت الکترونیکی می‌دانند.» این حقوقدان نکته دوم را مسئله‌ای به نام سامانه‌ها می‌داند. نعناکار با اشاره به سامانه مرکز ملی تبادل اطلاعات (NIX) می‌گوید: «این سامانه براساس مصوبه شورای‌عالی اجرایی فناوری اطلاعات، خدمات استعلام و احراز هویت افراد را برای سیستم‌های دولتی نه‌تنها مهیا بلکه به‌خاطر رفع تعارض منافع، آن را رایگان هم کرده است.» نعناکار با اشاره به اینکه نکته دوم، درواقع موضوع دسترسی NIX است، ادامه می‌دهد: «اگرچه این سامانه راه‌اندازی شده، اما مسئله این است که به‌نظر می‌رسد، ادارات چندان خود را ملزم به استفاده از آن نمی‌دانند. حتی شاید بعضی موارد مانند وصل نبودن کابل، دسترسی نداشتن یا تعریف نشدن سطح دسترسی در یک سازمان خاص باعث استفاده نکردن از NIX می‌شود.»

نبود نظارت

حقوقدان حوزه فناوری به نبود نظارت به‌عنوان نکته سوم اشاره می‌کند که باعث درخواست مدارک فیزیکی از مراجعه‌کنندگان می‌شود. نعناکار می‌گوید: «اگر فردی به یک بانک برای باز کردن حساب مراجعه کند و آن بانک انواع مدارک را به‌صورتی کپی فیزیکی درخواست کند، مراجعه‌کننده باوجود آگاهی از قانون، ترجیح می‌دهد به جای پیگیری غیرقانونی بودن این درخواست، مدارک را به‌صورت فیزیکی تهیه کند و تحویل دهد. درواقع، فرایند شکایت یا فرایند احقاق حق، هم به‌طور کامل مشخص نیست و هم ممکن است بسیار پیچیده باشد.» به‌گفته او «نکته چهارم، موضوع ذخیره اطلاعات است». نعناکار معتقد است که «ما هنوز در کشور به این نتیجه نرسیده‌ایم که حفظ و نگهداری اطلاعات به‌صورت الکترونیکی، در مقایسه با نگهداری مدارک فیزیکی، بسیار امن‌تر و مطمئن‌تر است». نعناکار نبود ضمانت اجرا را به‌عنوان پنجمین نکته مطرح می‌کند. او با اشاره به اینکه اگر یک قانون ضمانت اجرا نداشته باشد، منجر به اجرا نشدن آن می‌شود، تأکید می‌کند که «درواقع، باید عنوان شود که اگر سازمان یا فردی به این تکلیف عمل نکرد، چگونه با آن برخورد می‌شود». این حقوقدان این مسئله را در کشور «بنیادی» می‌داند، «چراکه کسانی که در این زمینه اقدام به قانون‌نویسی می‌کنند، متأسفانه حقوقدان یا دانش‌آموخته علوم انسانی نیستند و بیشتر در رشته‌های فنی و مهندسی تحصیل کرده‌اند. به همین خاطر به موضوع به‌صورت ابزاری و فرایندی نگاه می‌کنند و اصولا ضمانت اجراها در این قانون‌نویسی‌ها دیده نمی‌شود».

نگاه تشریفاتی

نعناکار با اشاره به برنامه ششم توسعه که به صراحت عنوان کرده همه اسناد و احراز هویت باید به‌صورت الکترونیکی دریافت و انجام شود، می‌گوید: «متأسفانه هنوز هیچ‌کس این موضوع را نمی‌پذیرد. ظاهرا هنوز کسانی که در مسند کار قرار دارند، با وسایل الکترونیکی به‌صورت حسی و عاطفی ارتباط برقرار نکرده‌اند و آن را موضوعی تشریفاتی می‌دانند و نمی‌دانند که این موضوع جزو ذات زندگی امروز است.»

این حقوقدان معتقد است «اگر دولت همین امروز اعلام کند که با دریافت‌کنندگان مدارک به‌صورت فیزیکی برخورد می‌شود یا به سازمان‌ها رسما اعلام شود که حق دریافت مدارک به‌صورت فیزیکی را ندارند، مسئله تا حدود زیادی حل می‌شود».

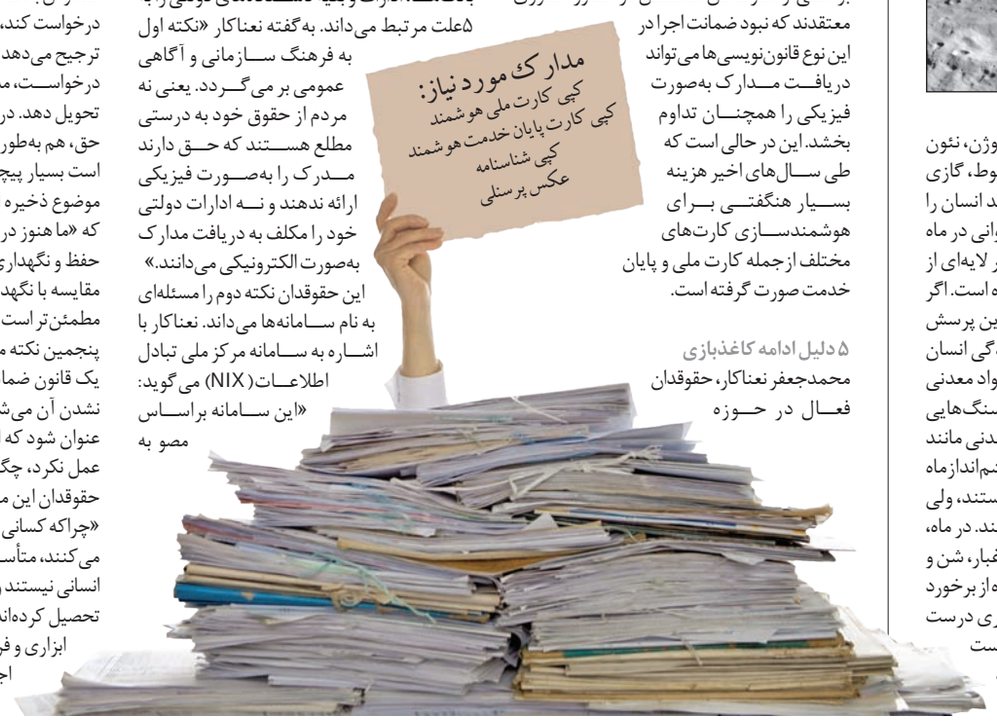

چرا بعضی‌ها هرگز کرونا نمی‌گیرند؟

محققان با مطالعه روی افرادی که با وجود قرار گرفتن در معرض ویروس عامل بیماری کووید-۱۹، بیمار نشده‌اند به‌دنبال ساخت واکسن‌های کارآمدتر هستند

زهرا خلجی
خبرنگار

شاید در طول درگیری ۲ساله با همه‌گیری کووید-۱۹ در کمال تعجب با افرادی مواجه شده‌اید که با وجود قرار گرفتن در معرض ویروس و بیمار شدن اطرافیان، همچنان از ابتلا به این بیماری در امان بوده‌اند. این اتفاق تبدیل به موضوع مطالعه یک تیم تحقیقاتی شده است. به اعتقاد محققان درک این مطلب که چرا برخی از افراد به‌طور طبیعی در برابر ابتلا به کووید-۱۹مقاوم هستند، می‌تواند دانشمندان را به سمت ساخت واکسن‌های بهتر برای این بیماری هدایت کند.

عملکرد پیچیده سلول‌های T

به گزارش بی‌بی‌سی، تیم تحقیقاتی کالج لندن می‌گوید برخی از افراد پیش از شروع همه‌گیری، سطحی از ایمنی در برابر کووید-۱۹را در بدن خود داشتند. این ممکن است ناشی از تمرین سیستم ایمنی بدن برای مقابله با سایر ویروس‌های کرونای مرتبط با ویروس مولد کووید باشد. به‌گفته این محققان به‌روز کردن واکسن‌ها برای تکثیر این نوع از محافظت، می‌تواند به مؤثرتر شدن تنها سلاح مقابله با بیماری، منجر شود.

دانشمندان در طول موج اول ابتلا به کووید-۱۹ از نزدیک کادر درمان را زیر نظر داشتند و به‌طور منظم از آنها آزمایش خون می‌گرفتند. با وجود اینکه آنها در یک محیط پرخطر بودند، اما برخی از افراد حاضر در مطالعه دچار کووید-۱۹ نشدند. نتیجه این مطالعه که در مجله علمی نیچر منتشر شده نشان داده که برخی از افراد توانستند از ابتلا به ویروس جلوگیری کنند.

اما تقریبا یک در ۱۰نفر از آنها که به‌وضوح در معرض بیماری قرار گرفتند، هرگز نه علائم داشتند، نه تست آنها مثبت شد و نه آنتی‌بادی علیه کووید در خون آنها به‌وجود آمد. بخشی از سیستم ایمنی آنها قادر بود پیش از آنکه ویروس کنترل سلول‌ها را در دست بگیرد، بر ویروس غلبه کند که به این مسئله عفونت ناقص گفته می‌شود.

همه واکسن‌های فعلی کووید-۱۹، پروتئین سنبله که سطح بیرونی ویروس کووید را پوشانده است، هدف قرار می‌دهند. با این حال سلول‌های T توانسته بودند به داخل ویروس هم سرک بکشند و پروتئینی که برای تکثیر ویروس لازم است را پیدا کنند. دکتر سوادلینگ گفت: افراد شاغل در سیستم‌های بهداشتی که توانسته بودند از قبل روی ویروس کنترل داشته باشند، به‌احتمال زیاد دارای سلول‌های T بودند که مکانیزم داخلی ویروس را پیش از شروع پاندمی تشخیص داده‌اند.

این پروتئین‌های داخلی در همه گونه‌های مرتبط با ویروس کرونا، ازجمله آنهایی که گسترده هستند و علائم سرماخوردگی را ایجاد می‌کنند، بسیار شبیه هستند.

تلاش برای بهبود واکسن‌ها

تیم تحقیقاتی کالج لندن معتقد است که واکسن‌های فعلی تأیید شده در برابر جلوگیری از ابتلای مردم به بیماری سخت کار خودشان را خوب انجام داده‌اند اما در جلوگیری از ابتلا به بیماری نتوانسته‌اند خوب عمل کنند. پروفسور مالا ماینی می‌گوید: درباره سلول‌های T آنچه امیدوارکننده است، این است که آنها قادرند در برابر ابتلا به بیماری نیز مصونیت ایجاد کنند. ما امیدواریم آنها بتوانند در تشخیص گونه‌های جدید ویروس، بهتر عمل کنند. دکتر الکساندر ادوارد ز از دانشگاه ریدینگ می‌گوید: بخش‌هایی از این مطالعه می‌تواند در طراحی واکسن‌هایی با پلتفرم‌های مختلف، بسیار کارآمد باشد. خوشبختانه این مطالعه به پیشرفت‌های بعدی در ساخت واکسن منجر می‌شود چون هرچه پیش می‌رویم، به واکسن‌هایی با پتلفرم‌های جدید بیشتر احتیاج پیدا می‌کنیم.

آگهی مناقصه عمومی یک مرحله ای
انتخاب پیمانکار سرویس ایاب و ذهاب- شرکت پخش البرز (سهامی عام)
شرکت پخش البرز (سهامی عام) در نظر دارد نسبت به انتخاب پیمانکار سرویس ایاب و ذهاب کارکنان انبار غرب خود از طریق برگزاری مناقصه عمومی یک مرحله ای اقدام نماید، لذا از کلیه اشخاص حقوقی واجد شرایط که تمایل به شرکت در مناقصه مذکور را دارند ، دعوت می گردد به منظور دریافت اسناد و آگاهی از شرایط برگزاری مناقصه از تاریخ ۱۴۰۰/۰۸/۲۲ الی ۱۴۰۰/۰۸/۲۵ به سایت رسمی شرکت پخش البرز (www.alborzdc.com) مراجعه نمایند.
شرکت پخش البرز (سهامی عام)

آگهی مزایده
اداره کل بهزیستی استان البرز
در نظر دارد نسبت به فروش **تجهیزات پزشکی** مازاد خود اقدام نماید.
متقاضیان محترم می توانند از تاریخ ۲۲ آبان لغایت ۲ آذر به سامانه تدارکات دولت www.setadiran.ir مراجعه نمایند.
ضمنا جهت کسب اطلاعات بیشتر در ساعات اداری به اداره کل بهزیستی استان البرز دفتر اموال مراجعه و یا با شماره ۰۹۱۲۲۶۴۱۵۶۹ تماس حاصل فرمایید.
روابط عمومی اداره کل بهزیستی استان البرز

آگهی مناقصه عمومی یک مرحله‌ای
با ارزیابی کیفی تامین کنندگان
شماره: ۱۴۰۰/۳۰۶۳- م/۱۷۰
شرکت ایران خودرو خراسان در نظر دارد انواع اقلام یدکی و مصرفی لیفتراک کلارک گازی ۳ و ۵ تن مورد نیاز خود را از طریق مناقصه عمومی از تامین کنندگان واجد شرایط خریداری نماید.
سپرده شرکت در مناقصه ۱,۰۰۰,۰۰۰,۰۰۰ ریال می‌باشد.
متقاضیان می توانند جهت دریافت ، تکمیل و تحویل اسناد مناقصه از تاریخ ۱۴۰۰/۰۸/۲۲ لغایت ۱۴۰۰/۰۹/۰۲ به شرح ذیل اقدام نمایند:
۱- نحوه دریافت اسناد مناقصه: بصورت حضوری از واحد بازرگانی ایران خودرو خراسان در روزهای کاری از ساعت۸ الی۱۵ و یا از طریق سایت اینترنتی www.ikkco.ir و یا تماس با شماره های تلفن(۰۵۱-۳۳۵۶۳۰۵۰) و (۹-۰۵۱-۳۳۵۶۳۵۰۱ داخلی (۴۰۲۱))
۲-محل دریافت و تحویل اسناد مناقصه : شرکت ایران خودرو خراسان، کیلومتر ۵۵ جاده مشهد-نیشابور دبیرخانه کمیسیون معاملات در روزهای کاری از ساعت۸ الی۱۵
لازم به توضیح است تاریخ بازگشایی پاکات الف و ب در روز دوشنبه مورخ ۱۴۰۰/۰۹/۰۸ ساعت ۱۴ می‌باشد.
(شرکت ایران خودروخراسان در رد یک یا کلیه پیشنهادات واصله مختار است)
(هزینه درج یک نوبت آگهی روزنامه بر عهده برنده مناقصه است)
ارتباطات و امور بین الملل

آگهی فراخوان عمومی شناسایی و ارزیابی جذب سرمایه گذار
شرکت راه‌آهن شهری تهران و حومه (مترو)
شرکت راه‌آهن شهری تهران و حومه (مترو) در راستای اجرای ماده ۴ دستورالعمل ماده ۲۳ قانون الحاق برخی مواد به قانون تنظیم بخشی از مقررات مالی دولت (۲)، در نظر دارد تا نسبت به شناسایی و ارزیابی متقاضیانی که از توانمندی مالی و فنی لازم جهت سرمایه گذاری در احداث و راه اندازی خطوط جدید مترو تهران برخوردار می باشند، با شرایط زیر اقدام نماید:
● **هدف:** تامین کل هزینه های مورد نیاز احداث و بهره برداری بخش هایی از خطوط جدید مترو تهران (انجام خدمات اجرای مسیر و ایستگاه ها و سایر ابنیه و ساختمان های مربوطه، تأمین تجهیزات و ناوگان ، نصب و راه اندازی، بهره برداری و تعمیر و نگهداری از بخش هایی از خطوط جدید متروی تهران به روش BOT)
● **مهلت دریافت اسناد:** روز شنبه مورخ۱۴۰۰/۰۸/۲۹ ساعت ۱۴
● **آخرین مهلت ارسال مستندات پاسخ به فراخوان ارزیابی :** روز سه شنبه مورخ ۱۴۰۰/۰۹/۰۹ ساعت ۱۴
● **آدرس سرمایه پذیر، محل دریافت و تحویل اسناد:** تهران، بزرگراه شهید قاسم سلیمانی (رسالت)، نرسیده به اتوبان شهید باقری، جنب ایستگاه متروی شهید باقری ، ساختمان شماره ۲۳۲، دبیرخانه مرکزی شرکت راه آهن شهری تهران و حومه (مترو)
● **شرایط و الزامات متقاضیان سرمایه گذاری:** متقاضیان می بایست توان سرمایه گذاری به ارزش جمعا ۴۰۰ هزار میلیارد ریال را دارا بوده و دارای رتبه صلاحیت پیمانکاری پایه های یک راه آهن، یک ساختمان، یک تاسیسات و تجهیزات و همچنین دارای رتبه صلاحیت مشاوره و طراحی پایه های یک راه آهن، یک معماری و شهرسازی، یک تاسیسات و تجهیزات به همراه شرکت واگن ساز باشند.
توضیح ۱: در صورت تمایل به اعلام آمادگی در قالب مشارکت، علاوه بر ارائه توافقنامه مشارکت محضری ، ارائه مستندات برای تک تک اعضاء ضروری است. از متقاضیان دعوت می شود حداکثر ظرف مدت تعیین شده نسبت به ارسال درخواست اعلام آمادگی خود بصورت کتبی، ثبت در دبیرخانه شرکت راه آهن شهری تهران و حومه (مترو) و یا ارائه معرفی نامه معتبر شرکت نسبت به دریافت اسناد ارزیابی اقدام و مستندات پاسخ به فراخوان ارزیابی را در مهلت تعیین شده به آدرس سرمایه پذیر (ثبت در دبیرخانه مرکزی سرمایه پذیر) تحویل نمایند.
توضیح ۲: هزینه آگهی از برنده فراخوان کسر می‌گردد.
شرکت راه‌آهن شهری تهران و حومه (مترو)

آگهی مزایده راهبری و بهره‌برداری از خطوط‌پردازش پسماند S4S5 با ظرفیت اسمی حداکثر ۸۰۰ تن در روز و راهبری سایت تولید کمپوست
سازمان مدیریت پسماند
۴۰۰-۲-۳
سازمان مدیریت پسماند شهرداری تهران در نظر دارد راهبری و بهره‌برداری از خطوط پردازش پسماند S4S5 و همچنین بهره برداری از سایت تولید کمپوست در مجتمع آرادکوه را از طریق برگزاری مزایده عمومی به شخص حقوقی واجد شرایط واگذار نماید. از علاقمندان به شرکت در مزایده دعوت بعمل می‌آید ضمن واریز مبلغ ۲,۰۰۰,۰۰۰ ریال به حساب جاری ۱۰۰۷۸۵ بانک شهر شعبه صابونیان کد ۳۳۸ و شماره شبای IR۲۹۰۶۱۰۰۰۰۰۰۰۰۰۰۰۰۰۱۰۰۷۸۵، حداکثر ظرف مدت ۱۰ روز از درج آگهی با در دست داشتن اصل فیش واریزی، اسناد، مهر و اطلاعات کامل شرکت جهت دریافت اسناد مزایده به امور قراردادهای سازمان به نشانی ذیل‌الذکر مراجعه و نسبت به ارسال اسناد مزایده از طریق پست پیشتاز در ساعت اداری به دبیرخانه سازمان واقع در تهران، خیابان شهید رجایی، انتهای ۱۳ آبان، صالح‌آباد شرقی، سازمان مدیریت پسماند شهرداری تهران اقدام نمایند. محل بازگشایی و قرائت پیشنهادات در محل فوق‌الذکر می‌باشد. ضمناً در صورت وجود هرگونه سوال در خصوص موضوع مزایده، ضمن تماس با معاونت پردازش و دفع به شماره تلفن: ۳-۵۶۵۴۰۶۴۲، موضوع را مطرح و پاسخ لازم دریافت گردد. ضمناً مواردی که در آگهی مزایده درج نگردیده، تابع شرایط مندرج در اسناد مزایده و سایر ضوابط جاری و مورد عمل سازمان و شهرداری تهران می‌باشد.
توجه ۱: کلیه اطلاعات مربوط به معاملات و قراردادهای منعقده در وبسایت شفاف‌سازی شهرداری تهران جهت اطلاع عموم شهروندان منتشر می‌گردد.
توجه ۲: کلیه مراجعین می‌بایست با رعایت پروتکل بهداشتی (داشتن ماسک) جهت دریافت اسناد اقدام نمایند. در صورت عدم رعایت پروتکل مذکور، سازمان از پذیرفتن اشخاص معذور می‌باشد.
توجه ۳: ضمناً کد اقتصادی ۴۱۱۴۷۹۳۹۶۶۸۳ و شناسه ملی ۱۴۰۰۵۶۱۰۴۹۳ متعلق به سازمان مدیریت پسماند می‌باشد.
توجه ۴: شرکت‌کنندگان می‌توانند با مراجعه به پرتال سازمان مدیریت پسماند شهرداری تهران به آدرس https://pasmand.tehran.ir جهت دریافت اسناد مزایده اقدام نمایند.

ردیف	موضوع پروژه	مبلغ سپرده (ریال)	مدت (ماه)	توضیحات
۱	مزایده راهبری و بهره‌برداری از خطوط پردازش پسماند S4S5 و همچنین بهره برداری از سایت تولید کمپوست در مجتمع آرادکوه	۱,۳۰۰,۰۰۰,۰۰۰	۲۴ ماه شمسی	۱ـ از جمله شرایط الزامی، دارا بودن گواهی صلاحیت ایمنی، صلاحیت پیمانکاری و کارت الکترونیکی پیمانکاران به شرح مندرج در اسناد مزایده می‌باشد.

حوزه معاونت خدمات شهری شهرداری تهران
سازمان مدیریت پسماند

آگهی مناقصه عمومی
ارزش آفرینان صبا
شماره ۱۴۰۰/۰۹
شرکت ارزش آفرینان صبا (سهامی خاص) در نظر دارد خرید، اجرا و راه‌اندازی تجهیزات مورد نیاز مربوط به سناریوی کنترل دود پارکینگ‌های مجتمع تجاری تفریحی سیوان خود را به پیمانکار واجد شرایط واگذار نماید.
تضمین شرکت در مناقصه : مبلغ تضمین شرکت در مناقصه ۳/۰۰۰/۰۰۰/۰۰۰ (سه میلیارد) ریال (واریز به حساب شماره ۲۵۰۳۴۸۴۰۸ نزد بانک رفاه شعبه مقدس اردبیلی یا ارائه ضمانتنامه بانکی معتبر) می‌باشد.
مهلت دریافت اسناد مناقصه و ارائه پیشنهاد : مهلت دریافت اسناد از تاریخ انتشار آگهی، شنبه ۱۴۰۰/۰۸/۲۲ لغایت ۱۴۰۰/۰۹/۰۶ می‌باشد و مهلت ارسال پیشنهادها بر اساس اسناد تکمیل شده توسط مناقصه‌گر حداکثر تا ساعت ۰۹:۳۰ صبح شنبه ۱۴۰۰/۰۹/۲۰ می‌باشد. گشایش پاکات الف و ب راس ساعت۱۱:۳۰ صبح همان روز و گشایش پیشنهادها (پاکت «ج») راس ساعت ۱۳ روز شنبه ۱۴۰۰/۰۹/۲۷ می‌باشد.
شرایط و محل توزیع اسناد مناقصه : جهت دریافت اسناد مناقصه با ارائه اصل فیش واریزی به مبلغ ۱,۰۰۰,۰۰۰ (یک میلیون) ریال در وجه شرکت ارزش آفرینان صبا حساب شماره ۲۵۰۳۴۸۴۰۸ نزد بانک رفاه شعبه مقدس اردبیلی کد ۱۱۰، تهران، میدان آرژانتین، بلوار آفریقا، نرسیده به چهارراه جهان کودک، خیابان ناوک، پلاک ۱۹، طبقه ۳ (دبیرخانه کمیسیون معاملات) مراجعه و جهت کسب اطلاعات بیشتر با شماره تلفن ۸۸۶۶۳۳۰۳ داخلی ۱۰۳ تماس حاصل فرمایید.

ویروس در محاصره

گزارشی از محدودیت‌ها و شرایط اجرای طرح قرنطینه هوشمند در کشور

مریم سرخوش
خبرنگار

طرح هوشمند رفع محدودیت‌های کرونایی با هدف بازگشایی گام‌به‌گام اصناف و بازگشت به روند زندگی عادی، قرار بود به‌صورت پایلوت در ۳ استان قزوین، کردستان و آذربایجان‌غربی اجرا شود، اما شنیده‌ها حاکی از آن است که اجرای طرح به‌صورت جدی تنها در ۲ استان اجرا شده و کردستانی‌ها از قافله عقب مانده‌اند. فرزین رضاعی، رئیس دانشگاه علوم‌پزشکی کردستان چندی پیش اجرا نشدن «هوشمندسازی قرنطینه» این استان را به‌دلیل مشکلات اتصال سامانه‌های مربوط به وزارت بهداشت با وزارت کشور عنوان کرده بود و حالا به‌نظر می‌رسد مشکلاتی از جمله نبود دسترسی به نرم‌افزارهای مرتبط با استعلام واکسیناسیون و بیماریابی همچنان مانع جدی در اجرای طرح کاهش محدودیت‌های کرونایی در این استان غربی کشور است. همچنین با وجود دربرگیری حذف محدودیت‌ها برای تمام گروه‌های شغلی، اما براساس اعلام ستاد ملی کرونا، اجرای طرح محدودیت‌های هوشمند کرونایی از ابتدای آذر تنها در حوزه ترددها و حمل‌ونقل اجرایی خواهد شد و حذف سایر محدودیت‌ها برای دیگر اصناف کشور به‌تدریج رخ می‌دهد. هرچند که اجرای سراسری آن هم با اما و اگرهایی همراه است؛ چراکه پایه تحلیل داده‌ها در سامانه محدودیت‌های هوشمند براساس واکسیناسیون است و بسیاری از شهرستان‌های کشور هنوز نتوانسته‌اند پوشش مناسبی در تزریق واکسن ثبت کنند. از سوی دیگر علاوه بر واکسیناسیون، اعلام ۵شرط اجرایی برای کاهش محدودیت‌ها هم می‌تواند چالشی دیگر برای این مناطق به شمار آید. البته با گذشت بیش از چند هفته از اجرای طرح در قزوین و آذربایجان‌غربی هنوز گزارش دقیقی از نتیجه‌بخشی سامانه قرنطینه هوشمند هم ارائه نشده است، اما کمال حیدری، معاون بهداشت وزارت بهداشت در پاسخ به این سؤال که آیا می‌توان به اثربخشی مدیریت هوشمند کرونا امیدوار بود، می‌گوید: «سامانه قرنطینه هوشمند یک طرف موضوع است و در سوی دیگر همکاری مردم قرار دارد. اگر مردم مسئولیت اجتماعی نداشته باشند، کار به جایی نمی‌رسد. ما دستورالعمل می‌گذاریم و راه را مشخص می‌کنیم، اما اجرای موفق آن تنها با حضور تمامی مردم پای کار میسر خواهد بود. هدف از اجرای این طرح، رفع محدودیت‌هاست و می‌خواهیم تمام تعطیلی‌ها لغو شود، اگر مردم پای کار نباشند نتیجه‌بخش نخواهد بود. این سامانه به‌صورتی طراحی شده که افراد بتوانند در مراکز تجمعی حضور داشته باشند، اما به شرطی که هم محیط ایمن و سالم باشد و هم افرادی که قصد ورود به آن محیط را دارند.»

پیش از این، مصطفی قانعی، عضو کمیته علمی کشوری کرونا از اجرای طرح محدودیت‌های هوشمند کرونایی در حوزه سفرها و تردد گفته بود: «فرایند کار در سامانه این طرح به نام امید در حال انجام است و براساس تحلیل و پایش اطلاعات جمعی از تمامی دستگاه‌های کشور است؛ یعنی تمام اطلاعات موجود است و براساس رصد هوشمند در همان جایی که باید برای اعمال محدودیت ورود کنند، کار را پیش می‌برند. هم‌اکنون پایه تحلیل داده‌ها در این سامانه براساس واکسیناسیون است، به‌طوری که برای افرادی که واکسن تزریق نکرده‌اند، محدودیت‌هایی اعمال می‌شود، مثلا اگر این افراد بخواهند با هواپیما سفر کنند، باید حتما واکسن تزریق کرده باشند.» براساس اعلام او، به‌تدریج این محدودیت‌ها علاوه بر حوزه تردد و سفر، سایر حوزه‌ها و اقدامات را هم اعم از حوزه‌های حمل‌ونقل، فرهنگی و... در بر می‌گیرد. اعمال محدودیت‌ها در قالب این سامانه به‌تدریج علاوه بر تردد و سفرها، اتوبوس و تاکسی و... را هم شامل می‌شود. اکنون سامانه محدودیت‌های هوشمند برای اجرا از ابتدای آذرماه آماده است.

رنگ‌بندی شهرها ملاک نیست

درحالی که قرار بود طرح هوشمند رفع محدودیت‌های کرونایی به‌صورت پایلوت در ۳استان کردستان، آذربایجان‌غربی و قزوین اجرایی شود، اما تنها در ۲استان این طرح در حال اجراست. علی مصطفوی، معاون سیاسی، امنیتی و اجتماعی استاندار آذربایجان‌غربی با اشاره به اجرای این طرح در ۴۸نقطه شهری استان به همشهری می‌گوید: «۳هفته از اجرای این طرح در استان می‌گذرد و رنگ‌بندی شهرها ملاک اجرا نیست. بر این اساس، تمامی اصناف استان باید در سامانه امید ثبت‌نام کنند تا تدابیر لازم برای فعالیت این صنوف در سطح جامعه صورت گیرد.» او ادامه می‌دهد: «درصورت ابتلای هر یک از فعالان و واحدهای صنفی به کرونا، تمام اطلاعات در سامانه ثبت خواهد شد و تدابیر لازم برای قرنطینه این واحدها و افراد با هدف قطع زنجیره انتقال و کاهش شیوع صورت خواهد گرفت.» مصطفوی درباره نتیجه‌بخش بودن اجرای این طرح در بازگشت تدریجی مشاغل به شرایط عادی بدون افزایش و شیوع دوباره بیماری می‌گوید: «یکی از مهم‌ترین دستاوردهای اجرای این طرح هوشمند این است که مردم می‌توانند با دسترسی به اطلاعات درباره نبود بیماری و آلودگی در مکانی که به آن مراجعه می‌کنند، اطمینان داشته باشند. همچنین از تردد افراد بیمار در اماکن عمومی و پرتردد هم جلوگیری خواهد شد.» این مسئول همچنین به رفع تدریجی مشکلات و زیرساخت‌ها در اجرای این طرح اشاره می‌کند و می‌گوید: «در ابتدا ما به سامانه وزارت بهداشت متصل نبودیم که هم‌اکنون این مشکل برطرف شده است. همچنین نتایج اجرای طرح به‌زودی به ستاد ملی کرونا ارسال خواهد شد و در نهایت آنها با توجه به دستاوردهای اخیر، تصمیم‌گیرنده نسبت به اجرای این طرح در سایر نقاط کشور خواهند بود.» همچنین حامد فتوحی، رئیس کمیته ارتباطات قرارگاه مقابله با کرونای استان قزوین به استخراج اشکالات فنی و نرم‌افزاری این طرح و اعلام آن به مسئولان کشوری اشاره می‌کند: «در قالب این طرح اطلاعات لازم و موردنیاز شامل واکسیناسیون افراد و نتایج تست کرونای آنها از سوی دستگاه‌های مربوطه از جمله وزارت بهداشت، پلیس راهور و اصناف در سامانه‌ای با عنوان سکوی مدیریت جامع هوشمند کرونا تجمیع و بارگذاری می‌شود و شهروندان استفاده‌کننده از خدمات اصناف و حمل‌ونقل عمومی امکان دریافت این اطلاعات را در لحظه دریافت خدمات خواهند داشت.»

محدودیت‌ها با نسخه واحد برداشته نمی‌شود

فرشید رضایی، سرپرست دفتر آموزش و ارتقای سلامت وزارت بهداشت اما توضیحات بیشتری به همشهری می‌دهد و می‌گوید: «این طرح متفاوت از قرنطینه‌ها و اعمال محدودیت‌هایی بوده که تاکنون در کشور اجرا می‌شده. عنوان درست آن هم طرح بازگشایی گام به گام هوشمند و رفع محدودیت‌های کرونایی است.» به‌گفته رضایی، باید با احتیاط به رفع محدودیت‌ها فکر کرد، چرا که کرونا همچنان وجود دارد و نمی‌توان به سرعت به بازگشایی مطلق رسید. او با بیان اینکه با مشخص شدن نتایج طرح پایلوت در برخی استان‌های کشور و زمان اجرای سراسری، شهرستان‌ها با ۶شرط (روند کاهشی بیماری، انجام غربالگری، پوشش مناسب واکسیناسیون، رعایت پروتکل‌های بهداشتی، آموزش همگانی و مشارکت فعال مردم) مشمول آن خواهند شد، ادامه می‌دهد: «یکی از مهم‌ترین فاکتورهای اجرای این طرح پوشش واکسیناسیون به‌ویژه برای سالمندان بالای ۶۰سال است که به‌عنوان گروه‌های پرخطر مطرح هستند. شهرهایی که نتوانند پوشش مناسب واکسیناسیون داشته باشند، شامل اجرای این طرح نمی‌شوند. به علاوه اینکه در این مناطق نباید واریانت جدید ثبت شده باشد و منحنی ابتلای نزولی هم داشته باشند. به این دلیل که این بازگشایی‌ها باید به‌گونه‌ای رقم بخورد که ایجاد خطر نکند.» او با بیان اینکه اجرای این طرح در بازگشایی‌ها و رفع محدودیت‌ها نمی‌تواند به‌عنوان یک نسخه واحد برای تمام مناطق کشور اجرا شود، می‌گوید: «نمی‌توان انتظار داشت که رفع محدودیت‌ها برای هر دو منطقه یکسان باشد. درجه‌های بازگشایی‌ها به‌صورت هوشمند درنظر گرفته می‌شود و شرایط یک شهرستان براساس شروط تعیین شده بررسی و تصمیم‌گیری می‌شود تا تعادل بین ایجاد و رفع محدودیت وجود داشته باشد.»

آگهی مناقصه عمومی شماره ۱۴۰۰/۵۱

شهرداری منطقه ۹ تهران در نظر دارد یک مورد از پروژه‌های خود را بشرح جدول ذیل از طریق مناقصه عمومی به بخش خصوصی واگذار نماید. بدینوسیله از اشخاص حقوقی واجد شرایط جهت شرکت در مناقصه دعوت به عمل می‌آید.

ردیف	موضوع پروژه	برآورد پروژه (ریال)	مبلغ سپرده (ریال)	مدت	توضیحات
۱	امور رفت و روب و جمع‌آوری مکانیزه پسماند تر ناحیه دو	۱۰۸,۰۰۰,۰۰۰,۰۰۰	۵,۴۰۰,۰۰۰,۰۰۰	۱۲ ماه	پیمانکار می‌بایست دارای گواهی پیمانکاری معتبر در رشته رفت و روب و جمع‌آوری مکانیزه پسماند تر (صادره از حوزه معاونت خدمات شهری و محیط زیست شهرداری تهران، اداره کل برنامه ریزی وتوسعه شهری امور خدمات شهری) بوده و دارای ظرفیت آزاد ریالی وتعداد نواحی مجاز باشد .

الف) محل دریافت اسناد، شهرداری منطقه ۹ طبقه اول، امور قراردادها می باشد. **ب)** سپرده شرکت در مناقصه بصورت ارائه ضمانت نامه بانکی و یا واریز وجه نقد به شماره حساب ۱۰۰۴۴۹۷۷۵۵ بانک شهر شعبه آزادی کد۲۱۶ به نام شهرداری منطقه ۹ تهران مورد قبول می باشد. (کلیه ضمانتنامه های دریافتی از اشخاص حقیقی و حقوقی به عنوان سپرده و سایر موارد احتمالی ، از بانکهای دارای مجوز از بانک مرکزی واقع در محدوده مناطق ۲۲ گانه شهرداری تهران صادر گردیده باشد و ضمانتنامه های خارج از محدوده شهر تهران بزرگ مورد پذیرش نمی باشد.) **ج)** جهت دریافت، تکمیل و تحویل اسناد ۱۰ روز از تاریخ انتشار آگهی فرصت می باشد. **د)** پیشنهادات باید از حیث مبلغ مشخص و بدون ابهام بوده و در پاکت لاک و مهر شده تسلیم شود و شرکت در مناقصه به منزله قبول شروط و تکالیف موضوع ماده ۱۰ آیین نامه مالی و معاملات شهرداری تهران می باشد. **ه)** ثبت نام شرکت ها در سامانه providers.tehran.ir الزامی می‌باشد. **و)** تمامی متقاضیان شرکت در مناقصه/ مزایده موظفند در هنگام تحویل پاکات به دبیرخانه، نسبت به ارائه شناسه ملی برای اشخاص حقوقی و کد ملی و تاریخ تولد برای اشخاص حقیقی اقدام نمایند. **ح)** اسناد مناقصه/ مزایده از طریق تالار آگهی معاملات شهرداری تهران به نشانی business.tehran.ir قابل رویت و دریافت می‌باشد. **ز)** نظر به اینکه منطقه دارای سیستم مدیریت یکپارچه (IMS) می‌باشد، لذا شرکت‌کنندگان متعهد به رعایت الزامات قانونی و مقررات ایمنی، بهداشت و محیط زیست بوده و تکمیل فرم خود اظهاری، پیش ارزیابی (HSE) الزامی می‌باشد.

آگهی مناقصه عمومی بشماره ۲-۸-۱۴۰۰

دستگاه مناقصه گزار: شهرداری منطقه ۸ تهران

ردیف	موضوع مناقصه	مبلغ برآورد اولیه (ریال)	مدت انجام کار (ماه شمسی)	دوره تضمین (ماه شمسی)	میزان سپرده شرکت در مناقصه (ریال)	نوبت
۱	تعمیر، نگهداری و راهبری تاسیسات برقی و مکانیکی و سایر امورات مرتبط با ساختمانهای شهرداری منطقه ۸	۸,۲۲۹,۸۹۶,۴۰۵	۱۲	ندارد	۴۱۲,۰۰۰,۰۰۰	اول
۲	توسعه و بازپیرایی فضای سبز (تبدیل قطعات چمنکاری به درختچه کاری و گیاهان پوششی و غیره سطح منطقه ۸) جهت پروژه های توسعه محله ای	۱۵,۰۸۷,۴۶۱,۰۰۲	۶	۶	۷۵۵,۰۰۰,۰۰۰	اول
۳	عملیات احداث خیابان کامل در خیابان شهید دکتر آیت حدفاصل میدان نبوت تا خیابان دماوند در منطقه ۸	۳۶,۹۰۸,۱۵۴,۵۵۳	۸	۱۲	۱,۸۴۶,۰۰۰,۰۰۰	اول
۴	اجرای عملیات مسقف سازی پایانه تاکسی تهرانپارس در منطقه ۸	۳۳,۴۸۳,۲۵۸,۴۹۸	۹	۱۲	۱,۶۷۵,۰۰۰,۰۰۰	دوم
۵	عملیات مناسب سازی سراهای محله منطقه ۸ (کوچک مقیاس)	۱۱,۶۰۱,۰۰۴,۹۹۴	۹	۱۲	۵۸۰,۰۰۰,۰۰۰	دوم
۶	عملیات تراش و روکش مکانیزه آسفالت در سطح منطقه ۸	۲۱,۱۷۸,۶۴۹,۳۸۰	۶	۱۲	۱,۰۶۰,۰۰۰,۰۰۰	سوم
۷	عملیات ابنیه متفرقه در سطح منطقه ۸	۶,۱۹۸,۰۳۵,۵۳۷	۶	۱۲	۳۱۰,۰۰۰,۰۰۰	چهارم
۸	عملیات تراش و روکش مکانیزه آسفالت در سطح ناحیه ۳ (کوچک مقیاس)	۳۰,۲۱۷,۰۷۲,۹۶۰	۹	۱۲	۱,۵۲۰,۰۰۰,۰۰۰	چهارم

- **شرایط اختصاصی شرکت کنندگان :** در اسناد مناقصه منظور شده است
- **سپرده شرکت در مناقصه :** بصورت واریز نقدی به حساب شماره ۱۰۰۴۵۷۵۴۵۱ شهرداری منطقه ۸ و یا در قالب ارائه ضمانتنامه بانکی معتبر از یکی از بانک های مستقر در شهر تهران
- **مدت قبول پیشنهادها :** از تاریخ انتشار آگهی به مدت ۱۰ روز
- **محل اخذ و تسلیم پیشنهادها :** میدان نبوت ابتدای جانبازان غربی طبقه دوم ، دبیرخانه شهرداری منطقه ۸
- پیشنهاد دهندگان می بایست یک نسخه از مدارک و شرایط مهم و کامل مناقصه را از امور قراردادها دریافت و ضمن مطالعه دقیق آنها ، کلیه اوراق پاکت های الف و ب خود را با مهر و امضای مجاز تسلیم نمایند.
- هیچگونه پیش پرداختی در موارد فوق منظور نشده است.
- هزینه انتشار آگهی به نسبت برآورد اولیه بر عهده برنده مناقصات خواهد بود.
- **روز، ساعت و محل قرائت پیشنهادها :** در اسناد منظور شده است.
- دستگاه مناقصه‌گزار در قبول یا رد پیشنهادات مختار می‌باشد.
- همراه داشتن معرفی‌نامه رسمی از طرف شرکت و همچنین کارت ملی، جهت دریافت اسناد شرکت در مناقصه الزامی است .
- اسناد مناقصه از طریق تالار آگهی معاملات شهرداری تهران به نشانی business.tehran.ir قابل رویت و دریافت می باشد .
- متقاضیان می توانند ضمن تحویل اسناد مناقصات بصورت فیزیکی در محل تحویل و در مدت زمان مقرر، نسبت به بارگذاری اسناد (پاکت الف) در سایت http://business.tehran.ir اقدام و درصورت نیاز به دریافت اطلاعات و اخذ راهنمایی با شماره تلفن های ۸۴۱۶۱۷ و ۸۴۱۶۱۲۰۲ سازمان فناوری اطلاعات و ارتباطات شهرداری تهران تماس حاصل نمایند.

روابط عمومی شهرداری منطقه ۸

آگهی فراخوان عمومی

شرکت کنترل ترافیک تهران

شماره ۲-۱۴۰۰

شرکت کنترل ترافیک تهران (وابسته به شهرداری تهران) در نظر دارد جهت تکمیل فهرست و ایجاد بانک اطلاعاتی تولید کنندگان تجهیزات و قطعات انواع چراغ راهنمایی اقدام به شناسایی اشخاص حقوقی واجد صلاحیت و دارای حسن شهرت نماید. لذا بدینوسیله از کلیه شرکت های معتبر دارای پروانه تولید وزارت صنایع، جهت شرکت در این فراخوان دعوت بعمل می آید. متقاضیان می بایست رزومه کاری و گزارشی از ویژگی های خود را به انضمام مدارک مورد نیاز (مندرج در شرایط عمومی فراخوان) به شرکت کنترل ترافیک تهران تحویل نمایند.

ردیف	موضوع فراخوان
۱	موضوع: شناسایی تولید کنندگان تجهیزات و قطعات انواع چراغ راهنمایی دارای پروانه تولید وزارت صنایع

الف) محل دریافت و تحویل اسناد:
محل دریافت اسناد: تهران، خیابان شهید دکتر فاطمی، روبروی ضلع شمالی پارک لاله، پارکینگ طبقاتی لاله، طبقه ۸، امور قراردادهای شرکت کنترل ترافیک تهران. تلفن: ۸۸۹۷۲۸۹۱ - ۸۹۱۸۶۰۳۰
محل تحویل اسناد: تهران، خیابان شهید دکتر فاطمی، روبروی ضلع شمالی پارک لاله، پارکینگ طبقاتی لاله، طبقه ۸، دبیرخانه کمیسیون مناقصات شرکت کنترل ترافیک تهران. تلفن: ۸۹۱۸۹
ب) مهلت دریافت و تحویل اسناد:
متقاضیان می بایست به منظور دریافت اسناد همراه با مهر شرکت و معرفی نامه از تاریخ درج آگهی به امور قراردادهای این شرکت مراجعه و اسناد را دریافت نمایند و نیز اسناد مکتوب خود را در پاکت سر بسته و لاک و مهر شده حداکثر تا ساعت ۱۴:۳۰ روز شنبه مورخ ۱۴۰۰/۰۹/۰۶ به دبیرخانه کمیسیون فراخوان شرکت کنترل ترافیک تهران ارائه و رسید دریافت نمایند.

توضیحات:
۱- مشروح شرایط عمومی و فنی در اسناد فراخوان درج گردیده که متقاضیان باید تمامی صفحات مدارک و اسناد ارائه شده را مهر و امضا، نموده و در یک پاکت بصورت لاک و مهر شده طبق شرایط عمومی فراخوان، تحویل دبیرخانه کمیسیون فراخوان شرکت کنترل ترافیک تهران نمایند. شرکت کنندگان جهت کسب اطلاعات بیشتر می توانند با شماره های ۸۹۱۸۶۰۳۰ - ۸۸۹۷۲۸۹۱ تماس حاصل نمایند.
۲- با توجه به لزوم رعایت دستور العمل های بهداشتی جهت مقابله با شیوع ویروس کرونا در سطح جامعه، متقاضیان دریافت اسناد فراخوان می بایست قبل از مراجعه به این شرکت، مراتب را با شماره های ۸۸۹۷۲۸۹۱ یا ۸۹۱۸۶۰۳۰ هماهنگ نمایند.

مدیریت ارتباطات و امور بین‌الملل
trafficcontrol.tehran.ir

اهدای خون = اهدای زندگی

زبان شهر

رو به دیوارهای شهر

دیوارهای شـــهر گاهی صداهای ترس‌خورده، رنجیده، عاشـــق و شنیده نشده ما هستند. صدای تنهایی ما، تلاش، زندگی و آینده گنگی که گاهی انتظارش را نداریم. دیوار نوشـــته‌ها زبان مخفی شهرند. ما با یکدیگر حرف می‌زنیم، حتی اگر حوصله حرف زدن با هم را نداشته باشیم. با هم درددل می‌کنیم و دنبال راهی برای با هم بودن هستیم. اما روی دیوارهای شهر از چه به هم می‌گوییم؟

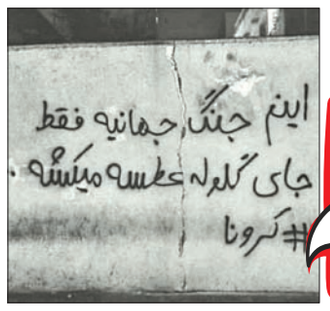

تنهایی‌هایمان، وقتی ویروس شهر را پر کرده و ما محکوم به ندیدن یکدیگر شده‌ایم.

اعتراض نسبت به خشونت و تبعیض، وقتی خشم پدری نسبت به دخترش، همه ما را ترسانده.

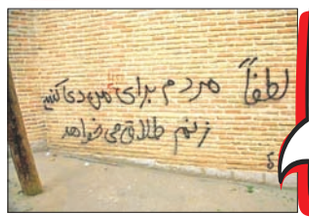

دردها و گرفتاری‌هایمان را با هم در میان می‌گذاریم وقتی رودررو صحبت کردن درباره‌اش سخت است. انگار حتی اگر نشناسم کیستی، مهم است با من همدردی کنی.

دیدارها گاهی جای عشق‌های مستتر در پستوهای ذهن هستند که گاهی خود را از لابه‌لای کلمات نشان می‌دهند.

با هم مدارا می‌کنیم؛ حتی اگر همدیگر را نخواهیم.

با هم روی دیوارهای شهر حرف می‌زنیم.

ساختارهای ذهنی هم را دگرگون و اصلاح می‌کنیم: «حیدربابا دروغ در وجود ماست، دنیا که همیشه همان‌گونه سر جایش بوده.»

جای خالی چیزها، را برای هم با امید پر می‌کنیم.

با حال بدمان شوخی می‌کنیم تا فقط با هم حرف بزنیم، حتی در افسردگی.

از درد خماری سگ‌های شهر

گزارش همشهری از حیواناتی که در پاتوق‌های معتادان، به موادمخدر وابسته می‌شوند

مرضیه موسوی
خبرنگار

«حتی پرنده‌های اینجا هم نشئه‌اند!» پارک‌های اطراف میدان شـــوش را می‌گوید. یادش نمی‌آید چند سال است آسمان پارک، سقف خانه‌اش شده. دست‌روی‌سر سگی می‌کشد که «مشکی» صدایش می‌کنند. مشـــکی، زیر آفتاب کم‌جان پاییز روی چمن کچل پارک ولو شده و چرت مرغوبی می‌زند. آخرین دودها را با پوزه خیسش بلعیده و همانجا دراز به دراز افتاده. سال‌هاســـت دمخور معتادان پارک حقانی، میثاق و بهاران دروازه‌غار اســـت. کسی یادش نمی‌آید اولین‌بار چه‌کسی دود تریاک را توی صورت این زبان بسته دمیده. کش می‌آید و زیر آفتاب جابه‌جا می‌شـــود؛ مثل دیگر سگ‌ها و گربه‌ها و حتی پرنده‌هایی که در این پارک‌های همیشه شلوغ، به قول معتادان «همبازی» دود و دم آنها شده‌اند. «دودی»کردن سگ‌ها و گربه‌ها در پارک‌های دروازه‌غار از حکایت‌های غریب این روزهاست که همشهری به سراغش رفته.

اولش ســـگ ولگردی بود مثل دیگر سگ‌هایی که در گوشـــه و کنار شـــهر می‌پلکند تا چیزکی پیدا کنند و به دندان بکشـــند. دســـت قضا و قدر بوده شـــاید که او را به بوســـتان میثاق محله دروازه‌غار رسانده؛ یکی از ۴بوســـتان این حوالی که گوشه و کنارش کارتن‌خواب‌ها و معتادان زندگی می‌کنند. حالا صدای فنـــدک و بوی دود که بلند می‌شـــود، هرجا که باشـــد خودش را می‌رســـاند تا دم بگیرد. درد خماری مشـــکی و دیگر ســـگ‌های این پارک بیشتر از صاحبانشان نباشد، کمتر نیست. «فرامرز» نزدیک یکی از همین سگ‌ها نشسته و زرورق‌های بریده‌شده را مرتب می‌کند. ۳سال است روز و شبش را در پارک‌های حوالی میدان شـــوش می‌گذراند. حالا در حلقه دوستان مصرف‌کننده‌اش در همین پارک، ســـگی هم دارد که همیشه نزدیکشان روی زمین می‌خوابد. او می‌گوید: «مصرف‌کننده‌ها روی صورت گربه‌ها و سگ‌های اینجا فوت می‌کنند و این حیوانات هم معتاد می‌شوند.» دستی روی سر سگی که کنارش نقش زمین شـــده می‌کشد و می‌گوید: «اینها هم مثل آدم‌هایی که مواد می‌زنند، خماری و نشـــئگی دارند.» ســـگ، نای تکان‌خوردن ندارد. آب بینی‌اش، تمام پوزه را پوشـــانده و برای تشکر از این نوازش‌ها، به پلک‌زدنی بســـنده می‌کند. فرامرز می‌گوید: «بوخوری کردن ســـگ‌ها و گربه‌ها وقتی هنوز توله هستند راحت‌تر است. ته بطری نوشابه را می‌برند و بچه گربه یا سگ را با سر به داخل بطری هل می‌دهند. بعد دود را از درِ بطری به داخل می‌دمند. حیوان هم مجبور به نفسَ کشیدن است و یکی دو باری که این دم را بگیرد معتاد شده.»

ذائقه سگ‌ها دســـتش آمده و می‌گوید: «سگ‌ها از شیشه خوش‌شان نمی‌آید. اگر توی صورتشان شیشه بدمی، فرار می‌کنند و دور می‌شـــوند. اما با دودهای دیگر این‌طور نیستند. دم می‌گیرند.»

هر که سگ دارد، مواد دارد

«با معتادشدن ســـگ‌ها و گربه‌ها، چه چیزی گیر معتادها می‌آید؟» صدای یکـــی از میان جمع بلند می‌شـــود که می‌گویـــد: «گربه کـــه محض رضای خدا مـــوش نمی‌گیرد!» صـــدای خنـــده از جمع هشت‌نفره‌شـــان بلند می‌شـــود و بـــرای لحظه‌ای هم که شـــده صدای تق‌تق فندک‌ها را در خود گم می‌کند. «سهیلا» که بارها همه اموالش، مشتمل بر فندک و سیگار و کلاه لبه‌دار، توسط دیگر معتادان پارک بـــه یغما رفته، می‌گوید: «اینجا کافی اســـت سرت را بچرخانی تا همبازی‌های خودت، دوست و رفیق‌هایت، جیبت را بزنند. کسی هم از کسی دلخور نمی‌شود. انگار رسم است و همه به آن عادت کرده‌اند. اما آنهایی که ســـگ و گربه دارند، موقع چرت‌زدن اگر کسی بخواهد دست به وسایلشان بزند، با تکان همین سگ و گربه‌ها باخبر می‌شوند و مچ طرف را می‌گیرند.» می‌گوید فنـــدک، مهم‌ترین دارایی هر معتاد در این پارک اســـت و باید مثل چشمت از آن مراقبت کنی تا مجبور نباشی زیر منت دیگران بروی. دیگران حرفش را تأیید می‌کنند. حالا که همه سر اهمیت فنـــدک در پارک توافق دارنـــد، یکی دیگر از اعضـــای جمع می‌گوید: «ســـگ‌ها کار مهم‌تری هم می‌کنند. هر وقت اینجا ســـر و کله مأمور پیدا می‌شود و مجبور به فرار می‌شـــویم، از جیب و لای لباس‌هایمان بســـته‌های کوچک مواد روی زمین می‌افتد. ســـگ‌هایی که معتاد شـــده‌اند زمین را بو می‌کشند و این بسته‌ها را پیدا می‌کنند. اینجا کسی که سگ جلد دارد، همیشه مواد هم دارد؛ به‌خصوص مواد مجانی.»

توله‌های معتاد

در بوســـتان‌هایی کـــه پاتـــوق معتـــادان و کارتن‌خواب‌هاست حتی پرنده‌ها هم رفتار عجیبی دارند. گنجشک‌ها حال سروصدا کردن ندارند و بیشتر روی شاخه درختانی می‌نشینند که پایشان عده‌ای مشغول مصرف موادند؛ این را می‌توان از تجمع فضله پرندگان پای این درخت‌ها دید. کفترها، خســـته‌تر از کفترهـــای خیابان‌های تهـــران، آرام راه می‌روند و حتی با نزدیک‌شدن انســـان‌ها هم خیال پریدن ندارند. «پریســـا» یکی از زنان کارتن‌خواب پارک میثاق می‌گوید: «دودی‌شدن، حیوانات و پرندگان را دچار اســـهال می‌کند. چند وقت پیش توله‌سگی را دیدیم که از شدت اسهال و خونریزی مرد.» برای گفتن تک‌تک این کلمه‌ها چندباری مکث می‌کند و مدام پلک می‌زند. دندانـــی در دهانش باقی نمانده. برای همین غذایی که معلوم نیست از کجا پیدا کرده را برای یکی از گربه‌های پارک آورده اســـت. پریسا می‌گوید: «این گربـــه را وقتی بچه‌تر بود پیدا کردم. یک‌بار بچه‌هـــای اینجا آن‌قدر به‌صورتش شیشـــه دمیده بودند که گربه بیچاره روی پای خودش بند نبود. مثل فرفره دور خودش می‌چرخید و بی‌تاب بود. فکر نمی‌کردم دوام بیاورد و زنده بماند.»

گربه کش‌وقوس می‌آید. شکم بزرگ‌شده‌اش خبر می‌دهد که به‌زودی به جمـــع بچه‌گربه‌های پارک اضافه خواهد شـــد. پریســـا بی‌برو برگرد می‌گوید: «بچه‌های این گربه هم‌وقتی به دنیا می‌آیند معتادند و همین حالت‌های خماری و نشـــئگی مادرشان را دارند.» قصه وقتی تلخ‌تر می‌شـــود که در طرح‌های ضربتی، معتادان برای مدتی از این پارک به جاهای دیگر رانده می‌شوند یا ســـر از کمپ درمی‌آورند و ســـگ‌ها و گربه‌ها به حال خود رها می‌شوند. پریسا می‌گوید: «بعضی‌هایشـــان ممکن اســـت بمیرند. نه توان پیداکـــردن غذا دارند و نـــه می‌توانند برای خودشـــان مواد دود کنند.» و برای همه سگ‌ها و گربه‌ها و پرنده‌های دودی پارک غصه می‌خورد که به پای درد ساکنان این پارک، می‌سوزند.

عکس‌ها: مناعادل

خطر افزایش تک‌سرپرست

در ۸سال گذشته، تعداد زنان سرپرست خانوار حدود ۲۶/۸ درصد افزایش داشته است

مائده امینی
روزنامه‌نگار

نرخ بیکاری زنان، در مسیر افزایش قرار گرفته و مشـــارکت اقتصادی آنها به واسطه شرایط اقتصاد تحریمی و کرونازده کمتر شـــده است. ســـعیدرضا عاملی، دبیر شورای‌عالی انقلاب فرهنگی سه‌شـــنبه ۱۸ آبان گفته است بیش از ۸۷درصد خانواده‌های تک‌سرپرست توسط مادر و ۱۳درصد توسط پدر اداره می‌شود. به عقیده او، این آمار و ارقام زنگ خطری برای جامعه ایران است. به‌خصوص که طبق اعلام مرکز آمار ایران، ۷درصد خانوارها تک‌سرپرست هستند و این روند به‌نظر می‌رسد همچنان ادامه دارد.

تبیین وضعیت زنان سرپرست خانوار

۶۸درصد از علت سرپرستی زنان فوت همسر و **۱۲درصد** به‌علت طلاق است

۱۴درصد از زنان دارای همسر هم سرپرست خانوار هستند

۴۴درصد از خانوارهای زن‌سرپرست تک‌نفره هستند

۱۴درصد از زنان دارای درآمد، بیکار هستند که به‌نظر می‌رسد درآمد آنها از طریق املاک، فرزندان یا برخی سازمان‌های حمایت‌کننده مانند بهزیستی و کمیته امداد تأمین می‌شود

۷۰درصد از زنان سرپرست خانوار در مناطق شهری و **۳۰درصد** در مناطق روستایی زندگی می‌کنند

۵۴درصد از زنان سرپرست خانوار بی‌سواد و **۴۶درصد** دارای سوادند

۱۴درصد از زنان سرپرست خانوار شاغل و **۶۳درصد** خانه‌دار هستند

۶۰درصد از زنان سرپرست خانوار، تحصیلات پایین‌تر از دیپلم دارند

۲۶/۸درصد تعداد زنان سرپرست خانوار در سال ۹۸ نسبت به سال ۹۰، حدود ۲۶/۸درصد افزایش داشته است

۲۰/۶درصد تعداد مردان سرپرست خانوار در سال ۹۸ نسبت به سال ۹۰، حدود ۲۰/۶درصد افزایش داشته است

۷درصد نسبت زنان سرپرست خانوار به کل سرپرست خانوار، از ۱۳.درصد در سال ۹۷ به ۱۳,۷درصد در سال ۹۸ رسیده که رشد ۷درصدی را تأیید می‌کند

۷درصد نسبت زنان خودسرپرست به زنان سرپرست خانوار از ۳۷,۳درصد در سال ۹۰ به رقم ۴۱,۵درصد در پایان سال ۹۸ رسیده، به این معنا که رشد تعداد زنان خودسرپرست در بازه زمانی هشت‌ساله، یعنی از سال ۹۰ تا ۹۸، معادل ۴۱,۴درصد برآورد می‌شود

در بازه زمانی سال ۹۰ تا ۹۸، زنان سرپرست خانوار افزایش بیشتری نسبت به مردان سرپرست خانوار داشته‌اند

تازه‌ترین آمارهای رسمی، نشان می‌دهد: در سال ۹۰ به ازای هر ۱۰۰ سرپرست مرد خانوار ۱۵ زن سرپرست خانوار وجود داشته، در پایان سال ۹۸ این نسبت به ۱۶ نفر رسیده است

تبیین وضعیت زنان سرپرست خانوار

۲۰/۱درصد سیستان‌وبلوچستان و گیلان با ۲۰/۱درصد بیشتر جمعیت زنان سرپرست خانوار را به‌خود اختصاص می‌دهد

۱۷,۳درصد همدان با ۱۷/۳درصد زنان سرپرست خانوار را دارد

کمترین درصد زنان سرپرست خانوار

۱۰/۱درصد کردستان

۹/۹درصد آذربایجان غربی

۱۰/۸درصد هرمزگان

بیکاری زنان خودسرپرست

جمعیت شاغل زنان سرپرست خانوار از ۳۳۹هزار و ۲۸۴نفر به ۴۱۷هزار و ۵۶۶نفر رسیده است

از ۸۳میلیون و ۷۵هزار جمعیت ایران ۵۰,۶درصد مردان و ۴۹,۴درصد را زنان تشکیل می‌دهد

نرخ بیکاری زنان خودسرپرست خانوار در سال ۹۸ معادل ۵,۱درصد و در بین زنان خودسرپرست ۶,۵درصد برآورد می‌شود

نرخ بیکاری در تابستان ۱۴۰۰ به ۶,۹درصد رسیده که نسبت به تابستان ۱۳۹۹ حدود ۰.۱واحد درصد بیشتر است

افزایش ۱.۲واحد درصدی نسبت به سال گذشته

۱۷,۷درصد نرخ بیکاری زنان در تابستان ۱۴۰۰

۸,۱درصد نرخ بیکاری مردان در تابستان ۱۴۰۰

۹,۶ درصد در تابستان ۱۴۰۰ نرخ بیکاری زنان به‌مراتب بالاتر از مردان و دارای اختلاف حدود ۹.۶واحد درصدی است

۱۰,۰۰۰,۰۰ خانوار
برآورد می‌شود حدود ۱۰میلیون خانوار زیر خط فقر زندگی می‌کنند

یک میلیون و ۲۵۴هزار تومان
با توجه به اینکه خط فقر در سال ۹۹ با افزایش ۳۸درصدی به یک میلیون و ۲۵۴هزار تومان رسیده به ازای هر نفر، بسیاری از زنان سرپرست خانوار زیر خط فقر هستند

[اینفوگرافیک: مهدی سلامی]

منابع: آخرین گزارش‌های رسمی وزارت رفاه، کار و تامین اجتماعی، مرکز آمار ایران، سازمان ثبت احوال، مجله پایش

آسیب میلیاردی وندال‌ها به ارگ کریمخان

رئیس اداره امور موزه‌های میراث فرهنگی فارس می‌گوید طبق برآوردهای اولیه حداقل بین ۴ تا ۵میلیارد تومان بابت حفاظت دیوارهای ارگ کریمخانی از گزند تخریبگران نیاز است

مرضیه ثمره‌حسینی
خبرنگار

گزارش

چندی پیش انتشار عکس‌هایی از دیوارهای ارگ کریمخان شیراز که با اجسام نوک‌تیز خراشیده و آسیب‌دیده بودند، تأسف و تاثر کاربران فضای مجازی را برانگیخت. برای پیگیری موضوع دیوارنویسی‌های ارگ کریمخان با رئیس اداره امور موزه‌های میراث فرهنگی فارس صحبت کرده‌ایم.

اعتبارات کافی نیست

محمدمهدی نجفی در واکنش به انتشار عکس‌های دیوارهای ارگ کریمخان به همشهری می‌گوید که مسئله نوشتن یادگاری و خطوط دیگر بر دیوارهای بناهای تاریخی امری مسبوق به سابقه و پرتکرار است؛ وی می‌افزاید: در مدت ۲۹سالی که در ارتباط با ارگ کریمخان مشغول فعالیت هستم دیوارهای این بنا بارها مورد تعرض و تخریبگری افرادی قرار گرفته که بر آن یادگاری نوشته یا با اجسام نوک‌تیز آن را خراشیده‌اند. رئیس اداره امور موزه‌های میراث فرهنگی فارس با بیان اینکه میراث فرهنگی هیچ زمانی نسبت به این تخریب‌ها بی‌تفاوت نبوده و همواره اقدام به مرمت این دیوارها و پاک کردن خطوط کرده، ادامه می‌دهد: مشکل بزرگ آنجاست که پس از مرمت نیز باز افراد تخریبگر دیگری مجددا با نوشتن نام و حتی نام‌خانوادگی و شماره تلفن و... این کار را تکرار می‌کنند. ارگ کریمخانی ۱۳هزار مترمربع وسعت دارد؛ نجفی با تأکید بر وسعت و ترکیب بنا می‌گوید کنترل همه بازدیدکنندگان و رهگذران از کنار این بنا سخت و مشکل است مگر اینکه از تکنولوژی روز مانند سنسورهای الکترونیکی هشداردهنده و همچنین دوربین‌های مداربسته استفاده شود یا اینکه لایه‌های محافظتی لحاظ شود مثلا کل دیوارهای ارگ به‌وسیله شیشه سکوریت پوشانده شوند.

بنابراین، در دو مقوله حفاظت الکترونیکی و همچنین حفاظت فیزیکی که استفاده از نیروی انسانی است می‌شود محوطه را کنترل کرد. البته در مورد حفاظت به‌وسیله شیشه سکوریت علاوه بر اینکه این کار منظر تاریخی محوطه ارگ را تحت‌الشعاع قرار می‌دهد هزینه بسیار سنگینی را هم متوجه میراث فرهنگی می‌کند. رئیس اداره امور موزه‌های میراث فرهنگی فارس با بیان اینکه طبق برآوردهای اولیه، بابت استفاده از تکنولوژی روز و سیستم هشداردهنده و کنترل مانیتورینگ برای ارگ کریمخان حداقل بین ۴تا ۵میلیارد تومان هزینه نیاز است، می‌گوید: با توجه به وضعیت کنونی میراث فرهنگی تامین این هزینه‌ها به تنهایی برای این اداره مشکل است.

وندال‌ها، افرادی ضداجتماعی هستند

بی‌توجهی به آثار تاریخی از جانب مردم و مسئولان مصادیق مختلفی دارد، نوشتن یا به‌اصطلاح خط‌خطی کردن دیوارهای بناهای مختلف از جمله این مصادیق است؛ پدیده‌ای که از آن تحت عنوان «وندالیسم» یا تخریب‌گرایی نیز نام می‌برند. وندالیسم در واقع نوعی آسیب اجتماعی و به‌معنای تخریب اموال عمومی، تأسیسات اجتماعی، اشیا، آثار هنری یا آثار فرهنگی و تاریخی است که به‌صورت فردی یا گروهی و همچنین هدف‌دار و بدون هدف انجام می‌شود. کارشناسان و روانشناسان اجتماعی بر این باورند که وندال‌ها افرادی ضداجتماعی‌اند که با در پیش گرفتن رفتاری غیرمسئولانه و خودخواهانه به دارایی‌ها و ارزش‌هایی که متعلق به همه مردم است آسیب می‌زنند. روانشناسان تربیتی بر این باورند که وندال‌ها ویژگی‌های مشترکی دارند؛ یعنی کسانی که روی دیوارهای آثار تاریخی می‌نویسند و آنها را تخریب می‌کنند اغلب فاقد تحصیلات آکادمیک، متعلق به طبقات پایین جامعه، از حیث سنی جوان و نوجوان و از بعد رفتاری خشن و پرخاشگر و مسئولیت‌گریز هستند.

حفظ میراث فرهنگی مستلزم آموزش است

یکی از مهم‌ترین دلایل تخریب آثار فرهنگی ازجمله دیوارنویسی در ارگ کریمخان شیراز، فقدان درک روشنی از هویت ملی در ذهن تخریبگران است. تخریبگران روی دیوارهای ارگ کریمخان یادگاری می‌نویسند زیرا کوچک‌ترین فهمی از ارزش این میراث تاریخی و بشری ندارند و از اهمیت این بنا و ضرورت محافظت از آن به‌عنوان یک سرمایه ملی آگاه نیستند. تخریبگران و متأسفانه حتی بسیاری از مردم درک روشنی از میراث فرهنگی ندارند زیرا ارزش‌های جهان مدرن از یک سو و ضعف شدید مدیریت فرهنگی از سوی دیگر مانع درونی شدن ارزش‌های میراث کهن در اذهان عمومی شده است. وجود درکی از هویت ملی و ارزشمندی مصادیق آن مستلزم وجود آموزش مناسبی در سطوح مختلف به افراد است. نهادهایی که مسئولیت جامعه‌پذیر کردن افراد را برعهده دارند از خانواده گرفته تا مدرسه و نهادهای فرهنگی باید آموزش مردم در راستای ارزشمندی میراث تاریخی- فرهنگی را در اولویت روند جامعه‌پذیری افراد قرار دهند. اما در شرایطی که نهادهای متولی و رسانه‌های مختلف، به مسئله ارزشمندی میراث فرهنگی به‌عنوان بخش مهم هویت‌ساز یک ملت توجهی ندارند و در بخش غیردولتی نیز سمن‌ها و ان‌جی‌اوهای قدرتمندی در حوزه حفظ میراث تاریخی و آثار فرهنگی فعالیت نمی‌کنند، مردم آگاهی کمی درخصوص نقش و کارکردهای میراث تاریخی و فرهنگی کشور و ضرورت محافظت از آن دارند.

> رئیس اداره امور موزه‌های میراث فرهنگی فارس: میراث فرهنگی هیچ زمانی نسبت به تخریب دیوارهای ارگ کریمخانی بی‌تفاوت نبوده و همواره اقدام به مرمت آن کرده اما مشکل بزرگ آنجاست که پس از مرمت باز افراد تخریبگر دیگری مجددا با نوشتن نام و حتی نام‌خانوادگی و شماره تلفن و... این کار را تکرار می‌کنند

فقدان سازوکارهای قوی محافظتی از میراث فرهنگی

مشاهده آنچه در سال‌های اخیر بر میراث فرهنگی در شهرها و استان‌های مختلف رفته، از تخریب آثار باستانی و ساخت‌وساز در حریم بناهای تاریخی تا حفاری در حریم حفاظت آثار تاریخی و سرقت کاشی‌های بناهای باستانی و... نشان می‌دهد که سازوکارهای حفاظتی مناسبی برای مراقبت از بناهای تاریخی وجود ندارد.

از یک‌طرف متولیان میراث فرهنگی می‌گویند که اعتبار مناسبی برای حفاظت از آثار تاریخی در اختیارشان قرار نمی‌گیرد و از طرف دیگر بدیهی است که اقداماتی مانند پاک کردن خط و خطوط از روی آثار تاریخی و فرهنگی از سوی شهرداری و میراث فرهنگی، اثری کوتاه‌مدت دارد و یادگاری‌نویسی بر این آثار در فقدان اقدامات آموزشی و فرهنگی بازدارنده مجددا تکرار شده و می‌شود. بر این اساس، نصب بیلبوردها و پوسترهای آموزشی، برگزاری کارگاه‌های آموزشی در محل، تهیه برنامه‌های مناسب در صدا و سیمای ملی و استانی با موضوع ارزشمندی آثار تاریخی و ضرورت نگهداری و محافظت از آنها اقدامات ساده‌ای است که نه‌تنها میراث فرهنگی، بلکه همه نهادهای مسئول در استان فارس و شیراز می‌توانند در راستای آموزش افراد تخریبگر و اساسا ایجاد درکی از هویت ملی و در همین ارتباط، حفظ میراث تاریخی و فرهنگی انجام دهند.

عکس: همشهری

آلودگی هوا در استان ساحلی

آلودگی هوای مازندران که طی سال‌های اخیر به‌صورت خزنده پیشروی کرده است، امسال با اضافه شدن واحدهای آلاینده در زمستان بیشتر می‌شود

اشکان جهان‌آرای
خبرنگار

گزارش

هوای مازندران به پاکیزگی مشهور است و یکی از جاذبه‌های اصلی برای مسافران محسوب می‌شود، اما کمتر کسی است که بداند و حتی بپذیرد مازندران یکی از استان‌های با میزان بالای آلودگی هوا به‌ویژه در ماه‌های سرد سال است. استانی که به‌گفته مسئولان گاهی میزان آلودگی هوا در آن به وضعیت هشدار می‌رسد، اما این آلودگی به‌دلیل نبود دستگاه‌ها و ایستگاه‌های سنجش آلودگی هوا هیچ وقت اعلام نمی‌شود.

افزایش واحدهای مسکونی و خودروها، حضور پرتعداد و همیشگی مسافران در استان و بالا بودن مصرف سوخت و مهم‌تر از همه بی‌توجهی برخی واحدهای صنعتی به مفاد قانون هوای پاک و الزامات محیط‌زیستی موجب شده است هوای مازندران به‌ویژه در مناطق مرکزی و شرقی این استان حال و روز خوشی نداشته باشد.

مهم‌ترین منبع آلودگی نیز هم‌اکنون و طی سال‌های اخیر، نیروگاه نکا است که در ماه‌های سرد سال با هدف کاهش مصرف گاز و قطع نشدن گاز مشترکان خانگی با سوخت مازوت که یکی از آلاینده‌ترین سوخت‌های جهان محسوب می‌شود، کار می‌کند. مصرف مازوت در این نیروگاه پارسال به ۶میلیون لیتر در روز رسیده بود. این وضعیت امسال نیز گریبانگیر مازندران است. همین حالا می‌توان رد آلودگی هوا را روزها در افق شمالی و عصرها در چشم‌انداز مناطق جنوبی و دامنه‌ها مشاهده کرد، اما نکته نگران‌کننده افزایش تعداد واحدهای صنعتی مازوت‌سوز مازندران در زمستان امسال است.

افزایش آلاینده‌های مازوت‌سوز

به‌گفته رئیس سازمان صنعت، معدن و تجارت مازندران، امسال برای جلوگیری از تعطیلی واحدهای صنعتی در زمستان بر اثر افت فشار گاز، شورای پدافند غیرعامل مازندران تصویب کرد که واحدهای صنعتی بزرگ سوزاندن مازوت را برای جلوگیری از خاموشی در دستور کار قرار دهند.

حسینقلی قوانلو با بیان اینکه بیش از ۶۰واحد صنعتی در مازندران برای دوگانه‌سوز شدن و استفاده از مازوت در فصل سرد سال اقدام کرده‌اند، می‌گوید: در تعدادی از واحدهای دیگر نیز اقداماتی برای دوگانه‌سوز شدن در حال انجام است. در این بین دست‌کم ۲کارخانه سیمان استان و ۴۰واحد آجرپزی قطعا در روزهای افت فشار گاز از سوخت جایگزین استفاده خواهند کرد. این اقدام هر چند برای پیشگیری از زیان‌دیدن صنایع مازندران در ماه‌های سرد سال انجام می‌شود، اما خروجی آن افزایش شدید آلودگی هوا در این استان است.

طبق آمارهای رسمی و داده‌های ماهواره‌ای طی چند سال اخیر شاخص‌های آلودگی هوای مازندران در ماه‌های سرد آن‌قدر بالا بود که این استان را در جمع ۵منطقه آلوده کشور قرار داده است. تراکم مونواکسید کربن موجود در جو مازندران در آذر پارسال نسبت به آذر ۱۳۹۸ حدود دوبرابر افزایش یافت و این استان را از نظر آلودگی مونواکسیدی در کنار مناطقی مانند تهران و اصفهان قرار داد.

با وجود این، سرسبزی مازندران و بارندگی‌های بیشتر آن و البته نبود دستگاه سنجش آلودگی هوا در مازندران موجب شده است همچنان تصویری پاک از هوای مازندران در ذهن همه وجود داشته باشد. در چنین شرایطی اضافه شدن ده‌ها واحد سوزاننده مازوت به واحدهای آلاینده استان، شرایط را در مازندران بغرنج‌تر از گذشته خواهد کرد.

تأثیر بر حاصلخیزی خاک

مدیرکل هواشناسی مازندران در این‌باره به همشهری می‌گوید: مازوت که در دنیا نفت کثیف هم نام دارد، سوختی است که ناقص می‌سوزد و معمولا مشتقاتی مانند گازوییل از آن استخراج می‌شود. اگر هم قرار به سوزاندنش باشد برای کشتی‌ها و در دریا مورد استفاده قرار می‌گیرد که آلایندگی آن در مناطق مسکونی مشکل ایجاد نکند. سید محمدرضا رضوی اظهار می‌کند: آلودگی هوای مازندران را می‌توان با چشم غیرمسلح هم دید. معمولا صبح‌ها توده‌ای در افق دیده می‌شود که همان آلودگی است. این آلودگی‌ها هم‌اکنون در مناطق اطراف نیروگاه نکا بیشتر است و حتی روی حاصلخیزی خاک منطقه نیز تأثیر منفی گذاشته است. در چنین وضعیتی افزایش مصرف مازوت در مازندران با هدف جبران کمبود گاز واحدهای صنعتی حتی جریان‌های آب و هوایی را نیز می‌تواند در استان تغییر دهد. ضمن اینکه روی سلامت مردم منطقه نیز به‌شدت اثرگذار خواهد بود.

سقف پایین وارونگی هوا در مازندران

کارشناسان معتقدند آلودگی هوا در مازندران می‌تواند حتی به‌مراتب خطرناک‌تر از آلودگی هوا در کلانشهرهایی مانند تهران و اصفهان و تبریز باشد. دلیل این موضوع نیز رطوبتی بودن هوای این استان و پایین‌تر بودن سقف پدیده وارونگی هوا در مازندران است. به‌گفته برخی کارشناسان، رطوبت بالای هوای مازندران موجب می‌شود ذرات آلاینده در ارتفاع پایین‌تری نسبت به سایر استان‌ها جمع شوند به‌طوری که سقف وارونگی هوا در تهران حدود ۲۵۰۰متر مطرح شده و این ارتفاع برای مازندران نهایتا ۸۰۰متر برآورد می‌شود. به همین دلیل کارشناسان و مسئولان حوزه محیط‌زیست نگران ماه‌های پیش رو هستند و تأکید می‌کنند درصورت سوزاندن مازوت بدون درنظر گرفتن الزامات محیط‌زیستی هوای مازندران امسال آلوده‌تر از سال‌های قبل خواهد شد.

افزایش آلودگی هوا

مدیرکل حفاظت محیط‌زیست مازندران ضمن ابراز نگرانی از تصمیم اتخاذ شده برای سوزاندن مازوت در واحد صنعتی مازندران به همشهری می‌گوید: به محض با خبر شدن از این تصمیم مکاتباتی را با سازمان صمت استان و وزارت صمت آغاز کرده‌ایم و پیگیر جزئیات این تصمیم شده‌ایم. درست است که اشتغال و صنعت باید حمایت شوند، اما سلامت جامعه و حفظ محیط‌زیست در اولویت همه این مسائل قرار دارد.

حسینعلی ابراهیمی کارنامی می‌افزاید: اگر واحدهای صنعتی در استفاده از مازوت به فیلتراسیون توجه نکنند و مانند نیروگاه نکا به سوزاندن مازوت بدون رعایت مقررات محیط‌زیستی روی بیاورند قطعا امسال با آلودگی شدیدی در استان مواجه خواهیم شد. ما نیز موظف به تشکیل پرونده قضایی برای واحدهای آلاینده هستیم.

آلودگی هوا در مازندران به‌دلیل وجود نداشتن دستگاه‌های سنجش آلودگی پایش نمی‌شود و همین موضوع موجب شده است نامی از مازندران در بین مناطق دارای آلودگی هوا نباشد. این در حالی است که سال ۱۳۹۷ در کارگروه کاهش آلودگی هوای مازندران تصویب شد که ۶ایستگاه سنجش آلاینده‌های هوا در مازندران ایجاد شود، اما تاکنون حتی یک ایستگاه نیز ایجاد نشده است و حالا قرار است در سایه نبود این ایستگاه‌ها بر تعداد واحدهای آلاینده این استان نیز افزوده شود.

> کارشناسان معتقدند آلودگی هوا در مازندران می‌تواند حتی به‌مراتب خطرناک‌تر از آلودگی هوا در کلانشهرهایی مانند تهران و اصفهان و تبریز باشد. دلیل این موضوع نیز رطوبتی بودن هوای این استان و پایین‌تر بودن سقف پدیده وارونگی هوا در مازندران است

۸۰۰متر

نهایت سقف وارونگی هوا در مازندران است درحالی‌که سقف وارونگی هوا در تهران حدود ۲۵۰۰متر است.

افزایش ۲برابری

تراکم مونواکسید کربن موجود در جو مازندران آذر پارسال نسبت به آذر ۱۳۹۸حدود دوبرابر افزایش یافت. در چند سال اخیر مازندران با شاخص‌های آلایندگی بالا در جمع ۵منطقه آلوده کشور قرار گرفته است.

محیط‌زیست

تاراج شبانه جنگل در آذربایجان‌غربی

بریدن شبانه درختان در جنگل‌های زاگرس آذربایجان‌غربی نگرانی دوستداران محیط‌زیست و جنگل‌ها را در پی داشته است

سیدمرتضی احمدپور
خبرنگار

از نیمه‌دوم سال ۹۷ پدیده قاچاق چوب در استان به شکل جدی مطرح شد. در آن مقطع بنا بر اعلام یوسفعلی ابراهیم‌پور، فرمانده یگان حفاظت منابع طبیعی و آبخیزداری آذربایجان‌غربی، میزان چوب قاچاق در استان، نسبت به ۱۰سال قبل از آن یعنی مابین سال‌های ۸۷تا۹۷حدود ۱۵برابرشد و به ۱۵۰تن رسید. این موضوع زنگ خطری برای مسئولان محلی و کشوری بود و در همان مقطع مسئولان قول دادند تا با پدیده قاچاق چوب در استان مقابله کنند اما این فرایند نه‌تنها در استان متوقف نشد بلکه کشف انبار بزرگی از چوب‌های جنگلی بریده شده در مهاباد، طی روزهای اخیر نشان داد که پدیده قاچاق چوب به‌شدت در حال انجام است. درحالی که در سال ۹۷ کل چوب قاچاق شده ۱۵۰تن اعلام شده بود اما نگاهی به روند قاچاق چوب و کشفیات انجام‌شده نشان می‌دهد که دامنه قاچاق بیشتر هم شده و تنها در یکی از انبارهای چوبی که اخیرا کشف شده بیش از ۲۰۰تن چوب جنگلی تازه بریده‌شده دپو شده بود.

افزایش درختکاری صنعتی در باغ‌ها

مصطفی حجتی، از باغداران مهابادی است که در ۵سال گذشته با تغییر درختکاری در باغ ۱۰هکتاری خود به درختکاری صنعتی روی آورده است و این کار را سودآور می‌داند. وی با بیان اینکه هر درخت صنعتی در مدت ۷تا ۱۰سال به رشد کامل می‌رسد، می‌گوید: دلالان چوب‌ها را اغلب کامیونی می‌خرند و قیمت یک‌بار نیسان چوب معمولی بدون ترک حدود ۲۰میلیون تومان است که برای باغداران قیمت مناسبی است. حجتی عنوان می‌کند: با افزایش قاچاق چوب ما هم در فروش چوب مشکلاتی پیدا کرده‌ایم و گاه با برخوردهای نامناسب دوستداران محیط‌زیست مواجه می‌شویم ولی باید توجه کنند که کاشت و برش چوب صنعتی یک روش معمول باغداری است.

زمینه‌های افزایش قاچاق چوب

فرهاد علیمردانی، کارشناس جنگلداری با بیان اینکه اعلام تنفس پنج‌ساله به جنگل‌های شمال موجب تغییر مسیر تقاضای چوب به مناطق دیگر کشور ازجمله جنگل‌های آذربایجان شد، می‌گوید: کارخانه‌های چوب متقاضی چوب هستند و برایشان فرقی ندارد که این چوب‌ها از کجا تامین می‌شود. بنابراین در سال‌های اخیر تقاضا برای چوب به‌ویژه چوب جنگل‌های بلوط زاگرس بیشتر شده است.

وی خاطرنشان می‌کند: کشاورزان و باغدارانی که چوب‌های اضافی را به‌علت نبود مشتری و قیمت پایین می‌سوزاندند با مشتری‌های جدیدی روبه‌رو شدند که چوب‌ها را به قیمت خوبی خریداری می‌کردند و در این میان نه‌تنها چوب‌های جنگلی بلکه چوب‌های باغ‌ها هم بریده و فروخته شد. وی عنوان می‌کند: هرچند که کشاورزان به‌جای آتش‌زدن چوب‌های بلااستفاده خود که سبب آلودگی محیط‌زیست می‌شد، اقدام به فروش چوب به کارخانه‌ها کردند اما چوب‌های اضافی به سرعت تمام‌شده و سودجویان با توجه به ضعف نظارتی در منطقه اقدام به قطع درختان کرده‌اند.

علیمردانی تأکید می‌کند: یکی از مهم‌ترین جنگل‌های استان در مهاباد و جنوب استان قرار دارد که جزو جنگل‌های زاگرس‌شمالی است. این جنگل‌ها در طول بیش از ۵۰هزار سال گذشته تشکیل شده و به لحاظ محافظت از منابع آب و خاک، تولید محصولات فرعی، ذخایر ژنتیک، مصارف درمانی، توانایی‌های اکوتوریستی و ارزش‌های زندگی، اهمیت زیادی دارد. این کارشناس جنگلداری تصریح می‌کند: هرچند جنگل‌کاری در این مناطق آغاز شده اما هیچ‌گاه نمی‌توان روند ۵۰هزارساله را تکرار کرد و باید مردم و مسئولان همراهی لازم را داشته باشند.

نظارت بیشتر بر جنگل‌های جنوب استان

رئیس اداره منابع طبیعی و آبخیزداری مهاباد که یکی از بیشترین قاچاق چوب در این منطقه صورت می‌گیرد، می‌گوید: نیروهای یگان حفاظت منابع طبیعی و آبخیزداری به‌صورت مستمر در حال رصد منطقه هستند و با همکاری نیروی انتظامی مهاباد و اخذ دستور قضایی، انبارها و کارگاه‌های پالت‌سازی اطراف شهر مهاباد را بازرسی می‌کنیم. مجید پاتو ادامه می‌دهد: در کنار مراقبت و اشراف اطلاعاتی، کنترل گلوگاه‌های قاچاق و رصد شبانه‌روزی مأموران یگان حفاظت منابع طبیعی و همکاری نیروی انتظامی همراهی شهروندان نیز ضروری است. رئیس اداره منابع طبیعی و آبخیزداری مهاباد خاطرنشان می‌کند: حفاظت از منابع طبیعی و تلاش برای مبارزه با قاچاق چوب جنگلی وظیفه‌ای همگانی بوده و انتظار می‌رود در این زمینه مردم همکاری و مشارکت لازم را داشته باشند. وی از مردم و دوستداران طبیعت خواست در صورت مشاهده تخریب منابع طبیعی و قاچاق هرگونه فراورده‌های جنگلی و مرتعی توسط افراد سودجو و فرصت‌طلب، مراتب را به شماره تلفن رایگان ۱۵۰۴ مرکز فرماندهی یگان حفاظت منابع طبیعی استان اطلاع دهند.

گران‌شدن چوب و خلأهای قانونی

مدیرکل منابع طبیعی و آبخیزداری آذربایجان‌غربی می‌گوید: امروزه با گران‌تر شدن چوب، عده‌ای سودجو با استفاده از خلأهای قانونی اقدام به قاچاق می‌کنند که این اقدامات خلاف قانون بوده و باید با این موضوع به‌صورت گسترده و فراسازمانی برخورد شود.

هادی قاسمی تصریح می‌کند: اگر چوب درختان جنگلی را طی سال‌های گذشته افرادی خاص قاچاق می‌کردند اما امروزه با گران‌شدن چوب و سود زیاد حاصل از خرید و فروش آن، افراد زیادی به طرق مختلف، چوب قاچاق می‌کنند. وی با اشاره به روش‌های برخورد قانون با متخلفین در این زمینه اظهار می‌کند: بر اساس قوانین منابع طبیعی، حمل چوب، هیزم و زغال حاصل از درختان جنگلی در تمام نقاط کشور ممنوع است و چنانچه شخص یا کسانی مجوز فعالیت و حمل نداشته باشند به‌شدت با آنان برخورد قضایی خواهد شد.

رازهای پیش‌بینی آب و هوا

پیش‌بینی وضعیت جوی در جهان تبدیل به مسئله‌ای راهبردی شده اما محققان این حوزه از چه فناوری‌هایی برای دقت بیشتر در این علم استفاده می‌کنند؟

ساسان شادمان منفرد
خبرنگار

آب و هوا همیشه و در همه حال بر شرایط زندگی ما تأثیر می‌گذارد؛ از برنامه‌ریزی برای یک سفر گرفته تا موضوع‌هایی همچون کشاورزی و... بنابراین به‌نظر می‌رسد که دانستن وضعیت جوی در ساعت‌ها و روزهای آینده از اهمیت بسیار زیادی برای ما برخوردار باشد.

در هر کشوری، اداره و سازمانی برای پیش‌بینی شرایط جوی وجود دارد و سعی می‌کند با پیشرفته‌ترین علم و ابزار هواشناسی نسبت به پیش‌بینی شرایط آب‌وهوا اقدام کند. هشدارهای اداره‌های هواشناسی در دنیا می‌تواند کمک بسیار بزرگی برای مردم در حفظ جان و اموال‌شان به‌حساب بیاید. با این حال و با تمام پیشرفت‌های حاصل شده، هنوز هم راهی بسیار طولانی در پیش‌بینی آب‌وهوا وجود دارد و به‌نظر می‌رسد که دانش‌اندوزی در این خصوص تمامی نداشته باشد. برای پیش‌بینی شرایط آب‌وهوایی نیاز است داده‌های بسیاری جمع‌آوری شود. به‌عنوان مثال، اداره هواشناسی انگلیس روزانه ۵۰۰هزار مشاهده را دریافت می‌کند که شامل اندازه‌گیری‌های جوی از زمین و دریا، ماهواره‌ها، بالن‌های هواشناسی و هواپیماها می‌شود. با این حال، چنین اطلاعاتی برای پیش‌بینی وضعیت آب‌وهوایی تمامی نقاط کافی نیست. با وجود این تمامی اطلاعات و مشاهدات به‌دست آمده مورد بررسی و تحلیل قرار می‌گیرد تا بهترین پیش‌بینی ارائه شود. ابررایانه IBM اداره هواشناسی انگلیس می‌تواند بیش از یک تریلیون محاسبه را در ثانیه انجام دهد و یک نمونه جوی با میلیون‌ها خط کد را ترسیم کند. هواشناسان می‌توانند با استفاده از این اطلاعات و فنون مختلف اقدام به پیش‌بینی شرایط جوی در ساعت‌ها و روزهای آینده کنند.

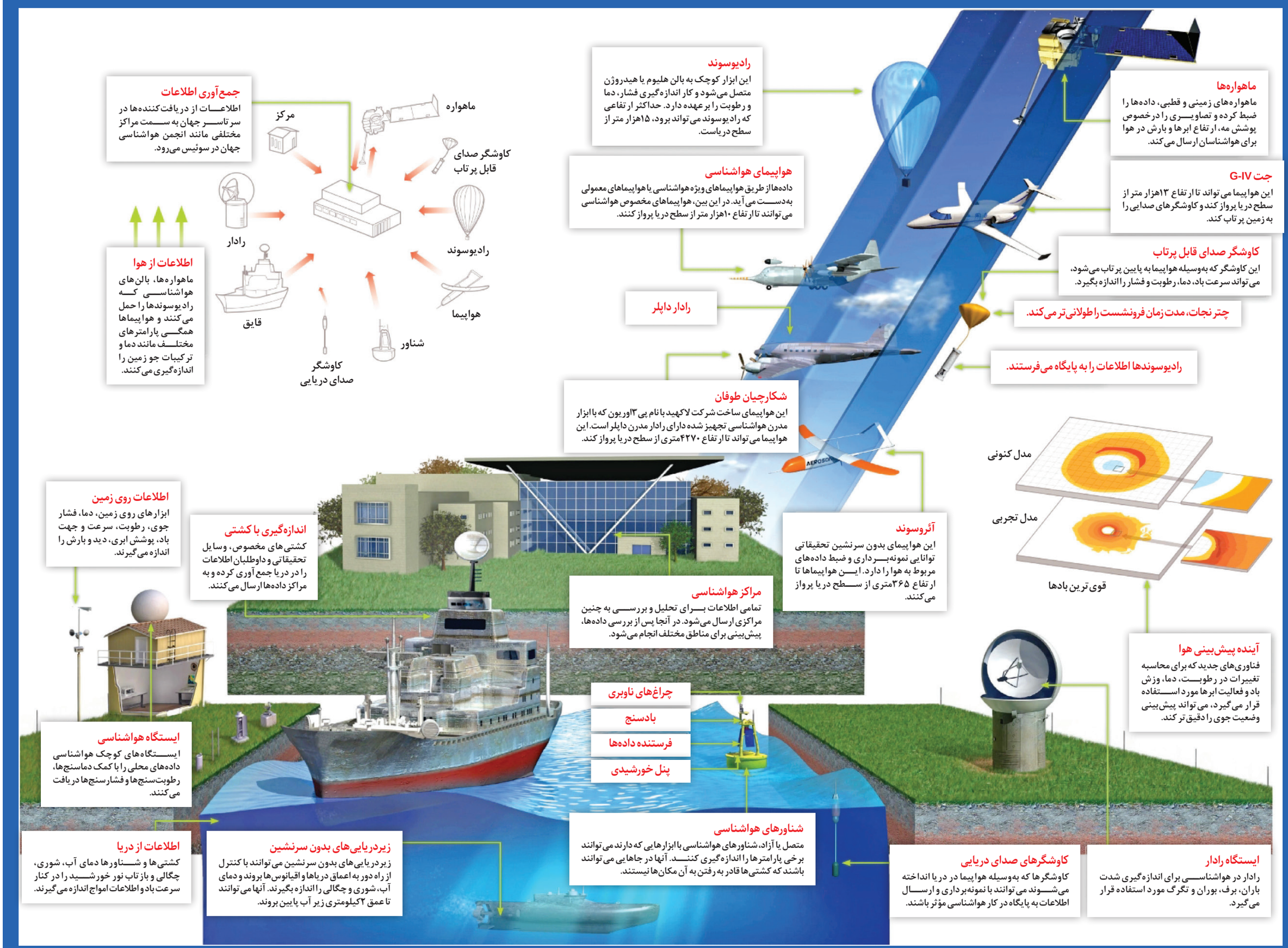

روش جدید برای خنک‌کردن موبایل

گوشی‌های پیشرفته هم گاهی با اجرای برنامه‌های سنگین داغ می‌شوند اما قرار است به‌زودی این مشکل حل شود

فناوری

دفع گرمای تولیدشده از گوشی‌های هوشمند، به‌خاطر وجود بازی‌ها و اپلیکیشن‌های متعدد که با پردازنده‌های متمرکز اجرا می‌شوند، به‌طور فزاینده‌ای اهمیت پیدا کرده است. حتی کارآمدترین گوشی‌های هوشمند موجود در بازار می‌توانند در بعضی شرایط، گرم و حتی داغ شوند. حالا یکی از تولیدکنندگان مطرح گوشی هوشمند فکر می‌کند که راهکار حل این مسئله را یافته و می‌خواهد از خنک‌کننده مایع و دریچه‌های تسلا برای تحقق این راهکار استفاده کند.

راه‌حل جدید این تولیدکننده برای دفع گرما، فناوری Loop LiquidCool نام دارد که ادعا می‌کند در مقایسه با راه‌حل‌های معمول دیگر «دوبرابر قابلیت خنک‌کنندگی» دارد و «کارآمدترین راه‌حل خنک‌کننده گوشی هوشمند» است.

فناوری Loop LiquidCool خنک‌کننده مایع را به منبع گرما می‌رساند و سپس گرما را به سمت قسمت خنک‌تری از گوشی هوشمند می‌راند. به لطف استفاده این تولیدکننده از ساختار شیر تسلا در محفظه شارژ مجدد، گرما قادر به حرکت به عقب نیست. دریچه‌های تسلا به مایع خنک‌کننده اجازه می‌دهند از اواپراتور (evaporator) عبور کند، درحالی که مانع از حرکت گازها در جهت دیگر می‌شود. اواپراتور سیستمی است که برای تبدیل شکل مایع یک ترکیب شیمیایی به شکل گازی مورد استفاده قرار می‌گیرد.

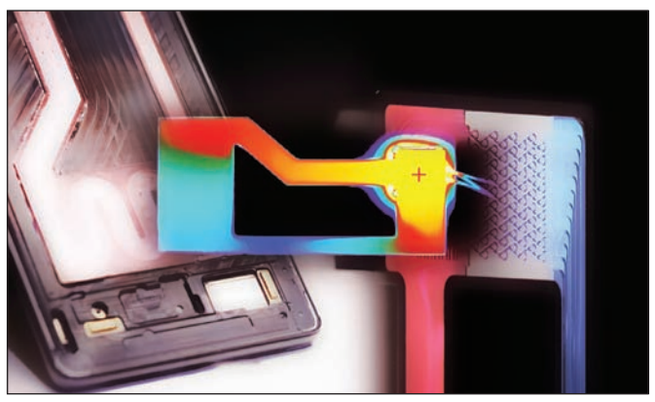

این یک مشکل رایج در سیستم‌های VC خنک‌کننده مایع است. سایر سیستم‌های VC از کانال‌های مجزا برای خنک‌کردن گازهای مایع و داغ استفاده نمی‌کنند، بنابراین تمایل به مخلوط‌شدن و کندکردن فرایند خنک‌سازی دارند. سیستم VC سیستمی است که به توسعه‌دهندگان اجازه می‌دهد، تغییرات در فایل‌های خود را ثبت و در موقع نیاز به ورژن مورد نیاز بازگردانند.

بخش خنک‌کننده مایع این فناوری شبیه سایر سیستم‌های خنک‌کننده مایع VC در گوشی‌های هوشمند است. هنگامی که گوشی هوشمند داغ می‌شود، یک عامل خنک‌کننده تبخیر می‌شود و به گاز تبدیل می‌شود و گاز در کندانسور پخش می‌شود تا دوباره به مایع تبدیل شود. معماری این تولیدکننده و طراحی خاص لوله گاز چیزی است که باعث توجه به این فناوری شده است. این شرکت می‌گوید طراحی لوله گاز آن، مقاومت عبور هوا را تا ۳۰درصد کاهش می‌دهد.

در یکی از آزمایش‌ها دمای یک گوشی هوشمند که از این فناوری استفاده کرده بود، در حد ۴۷/۷سانتی‌گراد باقی ماند. منتظر باشید، ما فاصله زیادی با استفاده از این فناوری در گوشی‌های هوشمند خود نداریم.

ارتقای شگفت‌انگیز تکنولوژی وای‌فای

قرار است شبکه‌های بی‌سیم شاهد مهم‌ترین تحول خود در سال‌های اخیر باشند

ارتباطات

تکنولوژی وای‌فای قرار است به‌زودی وضعیت بسیار بهتری پیدا کند. امسال بسیاری از گوشی‌های جدید، لپ‌تاپ‌ها، تلویزیون‌ها، روترها و موارد دیگر با پشتیبانی از Wi-Fi 6E عرضه می‌شوند. این ارتقای جدید در Wi-Fi مانند گسترش اتصال بی‌سیم از یک مسیر دوخطه به یک مسیر هشت‌خطی است. همچنین این پیشرفت بزرگ‌ترین ارتقای Wi-Fi در ۲۰سال گذشته است و به همین دلیل کانکشن‌ها باید سریع‌تر و بسیار قابل اعتمادتر باشند.

سایت ورج در گزارشی نوشته است: اتحادیه Wi-Fi، گروه صنعتی که بر تکنولوژی Wi-Fi نظارت می‌کند، اکنون شروع به صدور گواهینامه نخستین محصولات با پشتیبانی از Wi-Fi 6E کرده است. طبق گفته گروه تحقیقاتی IDC، گوشی‌ها، رایانه‌های شخصی و لپ‌تاپ‌های دارای پشتیبانی باید در ماه‌های اول سال ۲۰۲۱وارد بازار شوند و انتظار می‌رود تلویزیون‌ها و دستگاه‌های واقعیت مجازی با این پشتیبانی تا اواسط سال وارد بازار شوند.

برخی از نخستین دستگاه‌ها احتمالا در هفته جاری معرفی می‌شوند. در طول نمایشگاه CES که در ۱۱ژانویه آغاز می‌شود، شرکت‌های روتر پیش‌نمایشی از آنچه برای سال آینده ارائه می‌کنند، نمایش خواهند داد. به‌عنوان مثال، سامسونگ در حال برنامه‌ریزی برای معرفی گوشی‌های پرچمدار آینده خود، مانند سری گلکسی اس ۲۱است. برخی از این محصولات، اگر نه همه، احتمالاً به لطف پردازنده اسنپدراگون ۸۸۸از Wi-Fi 6E پشتیبانی خواهند کرد. از آنجاکه این تراشه از آن پشتیبانی می‌کند، Wi-Fi 6E باید در بسیاری از گوشی‌های برتر اندرویدی امسال وجود داشته باشد.

Wi-Fi 6E ارتقای بزرگی است زیرا بر گسترش عظیم امواج بی‌سیم در دسترس دستگاه‌های مصرف‌کننده متکی است. در آوریل ۲۰۲۰، کمیسیون ارتباطات فدرال بخش جدیدی از این تکنولوژی را در آمریکا عرضه کرد، اما برای استفاده از آن به سخت‌افزار جدیدی نیاز بود. حالا و نزدیک به یک سال بعد، بالاخره می‌توانیم دستگاه‌هایی با این قابلیت‌ها را مشاهده کنیم.

گفت‌وگوی تیلدا سوینتن با وس اندرسون

یک سبد داستان، به‌جای یک داستان

آرش نهاوندی
مترجم

فیلم‌های وس اندرسون همواره کیفیتی مشابه کیفیت عروسک‌های روسی داشته و اغلب به‌صورت اپیزودیک و همراه با داستان‌های تودرتو ساخته می‌شوند. اما فیلم جدید «گزارش فرانسوی» اشتیاق وس اندرسون در داستانسرایی را در سطحی بالاتر نشان می‌دهد.

وس اندرسون در گفت‌وگویی که با تیلدا سوینتن در بالکن ساختمانی در کن پس از نمایش فیلم گزارش فرانسوی انجام داده، در این‌باره می‌گوید: در این فیلم ۳ کار متفاوت می‌خواستم انجام دهم. اول، می‌خواستم این فیلم کلکسیونی باشد از داستان‌های کوتاه. دوم، می‌خواستم فیلمی درباره یک مجله بسازم. سوم، می‌خواستم فیلمی فرانسوی با لوکیشن‌های فرانسوی و با همکاری بازیگران فرانسوی که به آنها بسیار علاقه دارم، بسازم. بنابراین من برای ساخت فیلم، تمام این عناصر را کنار هم قرار دادم. نتیجه فیلم گزارش فرانسوی یک فیلم نشریه‌محور است که داستان‌هایی را که اعضای تحریریه مجله هفتگی «لیبرتی کانزاس سان» که دفترش در شهر تخیلی «انویی –سور – بلاس» واقع است، تعریف می‌کنند روایت می‌کند. البته لوکیشن اصلی این مجله در شهر پاریس واقع شده است. این فیلم در برگیرنده ۳ خط داستانی متفاوت است که داستان‌هایی را به‌صورت تودرتو روایت می‌کند. شخصیت‌های گزارش فرانسوی از سردبیران و خبرنگاران نشریه مشهور «نیویورکر» الهام گرفته شده‌اند. وس اندرسون در زمان نوجوانی از خوانندگان پروپاقرص نشریه نیویورکر بود. هر کدام از داستان‌های این فیلم از نگاه یکی از خبرنگاران متفاوت این نشریه روایت می‌شود؛ تیلدا سوینتن در نقش نویسنده صفحه هنری، فرانسس مک دورمند که در نقش لوسیندا کرمنتز خبرنگار این روزنامه بازی می‌کند که گزارش‌هایی از اعتراض‌های گسترده سال ۱۹۶۸را پوشش می‌دهد. در هر بخش از این فیلم یا هر داستان این فیلم از تیمی از بازیگران استفاده شده است. در این فیلم همچنین بازیگرانی که عمدتا در فیلم‌های وس اندرسون، نقش‌آفرینی می‌کنند نظیر اوئن ویلسون و آدرین برودی حضور دارند. تعداد زیادی از بازیگران این فیلم نیز برای نخستین بار با وس اندرسون همکاری کرده‌اند، ازجمله تیموتی شالامت، بنیسیو دل ترو و لئا سیدو. شخصیت آرتور هاروویتز (با بازی بیل مورای)، سردبیر توانمند این نشریه از شخصیت هارولد راس، سرپرست هوشمند و توانای نشریه نیویورکر گرفته شده است. این گفت‌وگو توسط تیلدا سوینتن از بازیگران قدیمی فیلم‌های وس اندرسون، انجام شده است.

وس اندرسون پس از دیدن فیلم «اورلاندو» که در جشنواره ساندنس در سال ۱۹۹۳کران شده بود، به استعداد بازیگری تیلدا سوینتن پی برد. سوینتن نیز با دیدن فیلم «دارجلینگ محدود» در سال ۲۰۰۷به سبک فیلمسازی وس اندرسون علاقه‌مند شد و به‌عنوان یکی از طرفداران سینمایی به وی نامه نوشت، متعاقب این دیداری میان این دو انجام گرفت. سوینتن درباره این دیدار می‌گوید: در همان ملاقات اول متوجه شدیم که علائق سینمایی مشترک داریم.

■ فیلم گزارش فرانسوی درباره افراد عجیب و غریبی است که در شغل خود بسیار توانا هستند، اینطور نیست؟ در این فیلم تصویر جالبی از افرادی ارائه می‌شود که به‌شدت علاقه‌مند به کسب تجربه در زمینه کاری خود هستند. جی کی ال برنسن در زمینه هنر، لوسیندا کرمنتز در زمینه سیاست و فرهنگ جوانان و روباک رایت در زمینه آشپزی.

بله این فیلم درباره افرادی است که در زمینه کاری خویش به بالاترین درجه تخصص می‌رسند.

■ اما این تنها یک تمرین روشنفکرانه برای آنها محسوب نمی‌شود، آنها در واقع عاشق موضوعات کاری خود هستند... من در واقع از آرتور هاروویتز، شخصیتی که بیل مورای نقش او را بازی می‌کند خوشم می‌آید. آهاروویتز به‌عنوان سردبیر نشریه لیبرتی کانزاس سان اجازه می‌دهد که خبرنگاران زیر دستش خلاقیت خود را بروز دهند و زمینه را برای ارائه هر چه بیشتر کارهای آنها فراهم می‌کند، یک لحظه بسیار زیبا در این فیلم وجود دارد و آن زمانی است که لوسیندا کرمنتز که قرار بود گزارشی ۵هزار کلمه‌ای ارسال کند، گزارش ۱۴هزار کلمه‌ای به مجله فرستاد، اما هاروویتز نه تنها از حجم گزارش وی نکاست که برای جا شدن این گزارش طولانی دستور داد که لوگوی مجله قدری جابه‌جا شود و از حجم آگهی‌ها نیز کاسته شود.

من هیچ ایده‌ای نداشتم که صحنه‌های این فیلم کاملا منطبق بر شیوه فعالیت در تحریریه یک مجله هستند. صحنه‌ای در فیلم وجود دارد که همه اعضای تحریریه جمع شده‌اند و در حال تصمیم‌گیری درباره مطالب مجله هستند، مطمئنم که چنین چیزی در عالم واقعی و در یک تحریریه واقعی رخ نمی‌دهد، شما در زمانی که در حال تصمیم‌گیری درباره محتوای نشریه هستید هیچ‌گاه مجله‌ای را در یک اتاق به دیوار نمی‌چسبانید تا تمام موضوعات نوشته شده در این نشریه را مورد بررسی قرار دهید.

■ این در واقع تصوری است که شما از یک سردبیر دارید و می‌خواهید اینگونه و تا این حد در تحریریه آزادمنشانه رفتار کند و همگان را در تصمیمات خود دخیل کند، چهره‌ای که از سردبیر این روزنامه خیالی به تصویر کشیده‌اید تا حدی مشابه استیون رالز است.

از این مشابهت‌سازی خوشم آمد. استیون رالز تهیه‌کننده ماست و تهیه‌کننده‌ای است که از ویژگی‌های جالبی برخوردار است. تصور می‌کنم او بر این باور است که اگر درباره فیلم‌ها قدری ریسک‌پذیری و ماجراجویی کنیم، بد نباشد. او همیشه از ریسک‌هایی که ساخت یک فیلم متفاوت می‌تواند در پی داشته باشد، استقبال می‌کند. استیون در برخی مواقع به من می‌گوید که می‌خواهم مطمئن شوم فیلمی که می‌سازی یا صحنه‌ای که فیلمبرداری می‌کنی از درون ذهنت تراوش کرده باشد و زمانی که به وی می‌گویم این موضوعی است که به ذهن خودم خطور کرده بود، او با ساخت فیلمی درباره آن موافقت می‌کند.

■ زمانی که برای نخستین بار پس پایان فیلمبرداری، فیلم گزارش فرانسوی را دیدم، می‌دانستم که این اثری غنی است و می‌خواستم آن را بارها و بارها ببینم. می‌خواستم درباره فیلم‌هایی که در آنها به چندین داستان به‌صورت تودرتو و از جهات مختلف پرداخته شده، صحبت کنم. زمانی که فیلم «رولزرویس زرد» را دیدم به این نتیجه رسیدم که در این فیلم به‌درستی داستان روایت شده است. این مسئله باعث شد تا به فیلم‌هایی که به همه جوانب داستان در آنها پرداخته می‌شود و در واقع ترکیبی هستند از چند داستان در قالب یک فیلم علاقه پیدا کنم. تصور من بر این است که فیلم‌های چمدانی که از چند داستان ترکیب شده‌اند، فیلم‌های جذابی هستند، شما اینطور فکر نمی‌کنید؟

بله من به‌طور ویژه به فیلم ماکس افولس (کارگردان مشهور آلمانی) با عنوان «له پلزیر» (۱۹۵۲) که اقتباسی است از ۳داستان «گی دومو پاسان» با بازیگری ژان گابن و دانیل دارو، علاقه داشتم، فیلم «طلای ناپل» (۱۹۵۲) به کارگردانی ویتوریو دسیکا نیز بسیار مورد علاقه‌ام بود.

■ چه چیزی باعث علاقه شما به ساخت فیلم‌های چمدانی (فیلم‌های اپیزودیک ساخته شده با ترکیبی از داستان‌ها و فیلم‌های کوتاه تودرتو)، شد؟

اینگونه نیست که تصور شود که یکی از داستان‌های فیلم را به دیگری ترجیح می‌دهم، فیلم‌های ساخته شده براساس ترکیبی از داستان‌های تودرتو، فرصتی استثنایی را برای مخاطب ایجاد می‌کند و او به‌خود می‌گوید من در این فیلم تنها یک داستان را نمی‌بینم بلکه سبدی از داستان‌ها را تماشا خواهم کرد.

■ یک سبد گل.

بله یک سبد گل، در فیلم‌هایی که در چند داستان در آنها پیگیری می‌شود، شانس دیدن تعداد زیادی داستان به همراه حوادث مرتبط با آنها برایمان ایجاد می‌شود. در صورتی که در فیلم‌ها چندین داستان کوتاه را کنار هم قرار دهیم و آنها را به‌صورت تودرتو روایت کنیم فرم و شکل فیلم کاملا متفاوت خواهد بود. ساخت فیلمی در قالب چندین داستان کار دشواری است چون شما باید همواره به این مسئله بیندیشید که چندین داستان را باید در قالب یک فیلم با مدت زمانی مشخص، روایت کنید و هر کدام از این داستان‌ها به‌طور جداگانه نیز باید آغاز و پایانی داشته باشد. اینگونه فیلم‌ها می‌توانند نظم داستانی متفاوتی نسبت به فیلم‌هایی که در آنها تنها یک داستان روایت می‌شود، نیز داشته باشند. در واقع لازم نیست شما یک خط داستانی ثابت را در روند فیلم حفظ کنید.

■ من در نوجوانی قالی می‌بافتم و نمی‌دانستم آیا رشته‌های قالی به‌درستی در هم تنیده خواهد شد. اما زمانی که شما فیلمنامه‌ای را می‌نویسید که از داستان‌های کوتاه مختلفی ترکیب شده و می‌دانید که روایت فیلم دست‌کم باید برای مدت ۹۰دقیقه پخش در سالن سینما تنظیم شده باشد. باید داستان‌ها را در فشرده‌ترین حالت ممکن بیان کنید. بنابراین شما از رشته‌هایی که داستان یا داستان‌های فیلم‌تان را تا پایان فیلم به هم پیوند می‌دهند اطلاع دارید. شما همچنین نسبت به این مسئله آگاهی دارید که به رشته‌های بیشتری برای بافتن داستان‌تان نیاز دارید چرا که شما قرار است داستان‌های خود را در لایه‌های مختلف روایت کنید.

زمانی که شما در حال نگارش داستانی برای یک فیلم بلند هستید، می‌دانید که باید کشش روایت فیلم را با موضوعات متنوعی که در داستان خود می‌آورید حفظ کنید. چه چیزی باعث می‌شود که به تماشاگران در میانه داستان فیلم احساس کسالت دست ندهد؟ شما نمی‌خواهید در میانه فیلم‌تان مرده باشید. شما باید از این اتفاق پیشگیری کنید. با فیلمی متشکل از داستان‌های مختلف شما خواهید توانست پس از پایان یک داستان، داستانی دیگر را آغاز کنید. من در زمان ساخت چنین فیلم‌هایی احساس آزادی بیشتر می‌کنم. شما می‌توانید پیچش‌های تند به داستان بدهید و روایت خود را آکنده از لحنی شاعرانه کنید. من در فیلم گزارش فرانسوی نمی‌خواستم چیزی را مورد چالش قرار دهم. من فقط می‌خواستم تا جایی که می‌توانستم تمام تصوراتم را در فیلم به تصویر بکشم. تلاش داشتم کلکسیونی از ایده‌های مختلف را در داستان این فیلم را برای بررسی اینکه فیلم تا چه حد می‌تواند سرگرم‌کننده باشد، بگنجانم. در ابتدا برای نگارش فیلمنامه چندوجهی و چند روایتی، یک ساختار مشخص در ذهن‌مان شکل می‌گیرد، اما بعد از آن به‌تدریج در زمان ساخت فیلم، دیدگاه‌های متنوع‌تری در ذهن‌مان شکل می‌گیرد.

■ شما در حال توصیف این مسئله هستید که در واقع دیدن فیلم‌های چند داستانی و چندوجهی در تماشاگر این احساس را ایجاد خواهد کرد که با آرامش تجربه دیدن چنین فیلم‌هایی را پشت سر بگذارد و این اطمینان را داشته باشد که اگر از این داستان فیلم خوش‌اش نیامد داستان دیگری در راه است که می‌تواند جذاب‌تر باشد پس همچنان می‌توانند با هیجان به دیدن فیلم ادامه دهند. در واقع تماشاگران به شما اعتماد می‌کنند و سالن سینما را صرفا به‌دلیل اینکه از یک داستان بدشان آمده ترک نمی‌کنند.

سال‌ها قبل مراحل تدوین فیلم‌های خود را برای جمع زیادی از تماشاگران نمایش می‌دادم، اما در نهایت این کار را متوقف کردم چرا که به‌نظرم رسید به من و فیلم‌هایم کمک نمی‌کند. اما از این دوران چیزهایی یاد گرفتم. زمانی که فیلمی که تنها یک داستان در آن روایت می‌شود، را همراه با تماشاگران می‌بینید، یکباره وحشت‌زده می‌شوید چرا که بی‌صبرانه انتظار دارید به صحنه جذاب فیلم برسید که تماشاگران را جذب دیدن ادامه فیلم کند. تا زمانی که به صحنه حساس فیلم نرسیده‌اید احساس نگرانی می‌کنید و هر لحظه می‌خواهید به تماشاگران یادآور شوید که امکان دارد از این بخش فیلم خوش‌تان نیاید اما منتظر باشید روند داستان فیلم بهتر خواهد شد. اما فیلم‌های در برگیرنده داستان‌های کوتاه وضعیت متفاوتی دارند و زمانی که شما احساس می‌کنید تماشاگران تمایلی به دیدن ادامه فیلم ندارند، فیلم دوباره با داستان کوتاه دیگری رنگی نو به‌خود می‌گیرد. احساس می‌کنم تماشاگران هنگام دیدن اینگونه فیلم‌ها به‌خود می‌گویند، خوب بگذار داستان بعدی را هم تماشا کنیم شاید از آن خوش‌مان بیاید. فیلم‌های چند داستانی و اپیزودیک بیشتر در سینمای ایتالیا مرسوم بوده است. در عصر طلایی سینمای ایتالیا به ویتوریو دسیکا، فدریکو فلینی و ویسکونتی پیشنهادهای زیادی می‌شد که فیلم‌های چند اپیزودی با مشارکت یکدیگر بسازند، نتیجه این کار را می‌توان در فیلم‌های «بوکاجیو ۷۰» (۱۹۶۲)، «روگو پاک» (۱۹۶۳) و «جادوگران» (۱۹۶۷) دید. یکی دیگر از فیلم‌های چند داستانی و اپیزودیک موفق، نیز فیلمی غیرایتالیایی به‌نام «عشق در بیست سالگی» بود.

■ ساخت فیلم‌های اپیزودیک و چند داستانی سنت بسیار پرافتخاری است. به‌عنوان مثال می‌توان فیلم‌های چند داستانی «دکامرون» (۱۹۷۱) ساخته پازولینی (برگرفته از کتاب دکامرون بوکاچیو) و فیلم «داستان‌های کانتربوری» را نیز در زمره این فیلم‌ها به‌حساب آورد. از نظر ادبی چه کسی در زمینه ساخت فیلم گزارش فرانسوی الهام‌بخش شما بود؟

«ماویس گالانت» نویسنده و روزنامه‌نگار مشهور کانادایی الهام‌بخش شخصیت لوسیندا کرمنتز (با بازی فرانسس مک دورمند) در فیلم گزارش فرانسوی بود. ماویس گالانت تنها یک خبرنگار نبود، او در طول حیات خود تعداد زیادی داستان کوتاه، داستان‌های زیبا و داستان‌های عجیب و غریبی نوشت. او تنها ۲رمان بلند نوشت که فکر کنم یکی از آنها را در ابتدای کار نویسندگی خود نوشت. گالانت همچنین مقالات مطبوعاتی زیادی به نگارش درآورد. تصور می‌کنم، گالانت عاشق شیوه نگارش داستان‌های کوتاه بود. نگارش داستان‌های کوتاه کاملا به وی می‌آمد و منطبق بر شخصیت حرفه‌ایش بود. او همچنین مقالات و داستان‌های کوتاهی درباره قیام دانشجویی سال ۱۹۶۸نگاشته یکی از داستان‌های وی درباره عشق غیرمترقبه و عجیب یک دانشجوی ۱۴ساله به معلم سی‌ساله‌اش بود. داستان‌هایی که گالانت در دهه ۱۹۶۰درباره حوادث آن زمان می‌نوشت تا حدی به موضوع فیلم ما نیز مرتبط بود.

■ فیلم‌های چند داستانی و اپیزودیک همچنان به کارگردانان اجازه ریسک‌پذیری بیشتر و پرداختن به حوادث پرماجرای بیشتری را می‌دهد.

نمی‌خواستم این مسئله به اذهان متبادر شود که ما در حال ساخت یک فیلم تجربی گسترده هستیم. این یک ژانر واقعی است. از نگاه یک تهیه‌کننده زمانی که یک کارگردان می‌گوید ایده این فیلم درباره مجله‌ای است که انتشارش از شهر کانزاس آمریکا شروع می‌شود و در پاریس خاتمه می‌یابد و در این مجله نویسندگان مختلفی حضور دارند که داستان‌های متفاوتی می‌نویسند که یکی از آنها درباره تظاهرات دانشجویی سال ۱۹۶۸است و دیگری درباره آشپزی برای رئیس پلیس است و مردی دوچرخه‌سوار در فیلم، برایمان از ویژگی‌های شهر خیالی محل انتشار این مجله خیالی می‌گوید، تهیه‌کننده معمولا ریسک نمی‌کند و نمی‌پذیرد که طرح داستانی این چنینی را می‌توان به آسانی در یک استودیو به فیلم تبدیل کند. فیلمنامه‌هایی با مضمون داستانی تودرتو و اپیزودیک، قدری تهیه‌کنندگان را در ابتدای کار مردد می‌کند و اغلب آنان خطر نمی‌کنند و به‌صورت سخاوتمندانه‌ای به کارگردان پاسخ نمی‌دهند که ساخت چنین فیلم اپیزودیکی موفقیت عظیمی در پی خواهد آورد. من در زمان نگارش فیلمنامه به تفاوت‌های میان داستان بلند و کوتاه و اینکه این دو سبک داستان‌نویسی چه ویژگی‌های دارند که آنها را از هم متمایز می‌سازد، فکر می‌کردم. در ابتدا نمی‌دانستم چطور می‌توان به‌طور دقیق داستان‌های این فیلم را در قالب یک فیلم بلند جای داد. در ابتدای فیلم ما با شخصیت‌ها آشنا می‌شویم و سپس داستان‌هایی را از زبان آنها روایت می‌کنیم. در صحنه‌ای از فیلم، تظاهرات بزرگ خیابانی را می‌بینیم و در پی آن صحنه‌ای شاعرانه داریم. در بخشی از فیلم ما مقداری درام داریم و سپس صحنه‌های ساختگی و در صحنه‌ای دیگر، گذر زمان را براساس زمانی واقعی احساس می‌کنیم. در یکی از صحنه‌های فیلم نیز اتفاقی مبهم رخ می‌دهد و سپس نقطه عطف و مهم‌ترین اتفاق داستان فیلم رخ می‌دهد، شخصی فوت می‌کند ما حتی لحظه فوت کردن وی را به تصویر نکشیده‌ایم. ما فقط به این مرگ اشاره‌ای گذرا داشته‌ایم. من به‌طور دقیق نمی‌دانستم که آیا می‌توانستیم تمام این موارد را در فیلمی کوتاه بگنجانیم یا خیر، اما اطمینان داشتم که می‌توانستیم داستان‌ها و روایت‌های کوتاه و اپیزودیکی را که در فیلمنامه وجود دارد تبدیل به فیلمی بلند کنیم.

فیلم‌ها

سینمای وس اندرسون

وس اندرسون از جمله کارگردانان مطرح و شناخته‌شده سینمای آمریکاست که به ساخت فیلم‌هایی متفاوت از نظر بصری و روایی شهرت دارد. برخی از منتقدان او را به‌خاطر به‌کارگیری سبک متفاوت در فیلمسازی، نمونه‌ای امروزی از یک سینماگر مولف دانسته‌اند. «خانواده اشرافی تننبام»، «قلمرو طلوع ماه» و «هتل بزرگ بوداپست» ۳ساخته برتر سینمایی وس اندرسون در فهرست فیلم‌های منتخب نظرسنجی بی‌بی‌سی کالچر در سال ۲۰۱۶قرار گرفته‌اند. وس اندرسون با فیلم «هتل بزرگ بوداپست» برنده ۴جایزه اسکار از جمله در رشته‌های «بهترین موسیقی متن»، «بهترین طراحی تولید»، «بهترین چهره‌پردازی و آرایش مو» و «بهترین طراحی لباس» شد. وس اندرسون، همچنین با فیلم «هتل بزرگ بوداپست» در رشته «بهترین فیلم کمدی یا موزیکال» برنده جایزه گلدن گلوب شد. او به‌خاطر ساخت کارتون‌های استاپ –موشن «آقای فاکس شگفت‌انگیز» (۲۰۰۹) و «جزیره سگ‌ها» (۲۰۱۹) نیز ۲بار کاندیدای دریافت جایزه اسکار در رشته بهترین فیلم کارتونی شده است. در این مطلب نگاهی داریم به مهم‌ترین آثار اندرسون.

خانواده اشرافی تننبام (۲۰۲۱)

فیلمی کمدی درام به کارگردانی وس اندرسون است. نویسندگی فیلمنامه این فیلم را نیز اندرسون و اوئن ویلسون به‌طور مشترک عهده‌دار بوده‌اند. دنی گلوور، جین هکمن، آنجلیکا هیوستون، بیل موراي، گوئینت پالترو، بن استیلر و، لوک ویلسون و اوئن ویلسون در این فیلم نقش‌آفرینی کرده‌اند. این فیلم داستان ۳خواهر و برادری را روایت می‌کند که در جوانی افراد موفقی بوده‌اند، اما در بزرگسالی تبدیل به افرادی ناامیدکننده و شکست‌خورده می‌شوند. پدر این خانواده که فرزندانش را در ابتدای دوران جوانی ترک کرده در دوران بزرگسالی آنها با طرح این ادعا که به بیماری لاعلاجی مبتلاست، بازمی‌گردد. او تلاش دارد دوباره ارتباط خود را با فرزندان و زن سابقش ترمیم کند.

هتل بزرگ بوداپست (۲۰۱۴)

این فیلم نیز مانند سایر فیلم‌های وس اندرسون از بازیگران مطرح بهره برده است. در این فیلم بازیگرانی همچون رالف فینس، تیلدا سوینتن، آدرین برودی، ادوارد نورتون و ویلم دفو بازی کرده‌اند. داستان هتل بزرگ بوداپست در سال‌های پیش از جنگ جهانی دوم و در آستانه روی کار آمدن دولتی فاشیست در مجارستان می‌گذرد. هتل بزرگ بوداپست به‌دلیل تلاش فراوان مهماندار این هتل و خدمه‌اش به یکی از برترین تفریحگاه‌های اروپا تبدیل شده است. در ادامه داستان این فیلم کمدی موزیکال، یکی از مشتریان همیشگی هتل از دنیا می‌رود و یک نقاشی ارزشمند به مهماندار می‌رسد و با این اتفاق، همه‌چیز تغییر می‌کند.

قلمروی طلوع ماه (۲۰۱۲)

«قلمروی طلوع ماه» فیلمی به کارگردانی وس اندرسون و به نویسندگی مشترک اندرسون و رومن کاپولاست. در این فیلم تیمی از ستارگان سینما از جمله بروس ویلیس، ادوارد نورتن، بیل مورای، فرانسس مک دورمند و تیلدا سوینتن نقش‌آفرینی کرده‌اند. این فیلم داستان یک پسر نوجوان یتیم را روایت می‌کند که برای رسیدن به دوستش که دختری خشن است، از اردوگاه پیشاهنگی فرار می‌کند. این دو با فرار از چنگ مراقبان و قیم‌ها و اعضای خانواده خویش به ساحلی دورافتاده پناه می‌برند، اما پلیس جزیره به همراه تیمی از پیشاهنگان و اعضای خانواده این دو کودک، جست‌وجو برای یافتن آنها را آغاز می‌کند.

منبع:
Sight and Soun، October 2021

همشهری ورزشی
شنبه ۲۲ آبان ۱۴۰۰ ■ ۷ ربیع‌الثانی ۱۴۴۳ ■ سال بیست‌ونهم ■ شماره ۸۳۶۰ ■ ۴ صفحه

عکس | سعید زارعیان

لبنان 1 | 2 ایران

محاکمه در وقت القاتل

۹۰ دقیقه اعصاب خردی و تحمل فوتبال چرک و پر از وقت‌کشی لبنانی‌ها روی آن چمن فاجعه می‌ارزید به اینکه در وقت‌های تلف شده نیمه دوم ۲ گل محشر بزنیم و غرق در لذت شویم

عکس | سعید زارعیان

محاکمه در «وقت القاتل»

۴ پرده از آنچه در بازی ایران و لبنان گذشت

بهروز رسایلی | در یک عصر باورنکردنی در صیدا، تیم ملی فوتبال ایران از جهنم به بهشت پل زد. ۹۰دقیقه اعصاب‌خردی و تحمل فوتبال چرک و پر از وقت‌کشی لبنانی‌ها روی آن چمن فاجعه، می‌ارزید به اینکه در وقت‌های تلف‌شده نیمه دوم ۲ گل محشر بزنیم و غرق در لذت شویم. یادآوری اینکه آن همه وقت‌کشی و تمارض درنهایت به ضرر میزبان شد و آنها به قول خودشان در «وقت القاتل» یا دقایق پایانی بازی محاکمه شدند، بی‌اندازه لذتبخش است. حالا تیم ملی ایران با ۱۳امتیاز از ۵ بازی، در پایان دور رفت مقتدرانه در صدر جدول گروه قرار گرفته و فقط یک نفس تا صعود به جام‌جهانی فاصله دارد.

زندانی، وحید امیری!

تمام ناظران گواهی می‌کنند که روند حرکتی تیم ملی ایران بعد از حضور میلاد محمدی در زمین و یک خط جلو آمدن وحید امیری بهبود یافت. اینکه چرا مدتی است مد شده وحید را در قفس دفاع چپ حصر می‌کنند را نمی‌فهمیم. این اتفاق، هم در پرسپولیس و هم در تیم ملی ایران رخ می‌دهد. بعد هم که امورات خوب پیش نمی‌رود، دفاع چپ می‌آورند و امیری را جلو می‌کشند. احتمالا استدلال یحیی گل‌محمدی و دراگان اسکوچیچ این است که در بازی‌های ساده‌تر وحید با حرکات طولی متناوبش و با خستگی‌ناپذیری خاص خود، یک سهم به نیروهای تهاجمی اضافه می‌کند، اما در عمل ثابت شده این ایده درست نیست. امیری باید نزدیک به دروازه حریف باشد تا بیشترین اثرگذاری را از او ببینیم. در برابر لبنان هم از وقتی وحید جلو رفت قیامت شد. او روی هر دو گل تیم ملی کشورمان نقش مستقیم داشت.

کجایی علیرضا؟

از مدت‌ها پیش در مورد کیفیت علیرضا بیرانوند نگرانی‌هایی به‌وجود آمده بود. او در اروپا یا بازی نمی‌کند، یا وقتی به بازی گرفته می‌شود عملکرد فوق‌العاده‌ای ندارد. دریافت ۹گل در ۲ مسابقه پیاپی درون دروازه بواویشتا به وضوح نشان داد بیرو دوران افتش را پشت سر می‌گذارد. در چنین شرایطی دراگان اسکوچیچ باز هم به بیرانوند به‌عنوان شماره یک اعتماد کرد و البته علیرضا هم نتوانست عملکرد خوبی داشته باشد. او گل بسیار بدی خورد که اگرچه وزش باد هم در آن سهم داشت، اما به هر حال چنین غفلتی از یک دروازه‌بان جام‌جهانی دیده و باتجربه بسیار بعید بود. بیرانوند حتی با یک اقدام به دریبل ناموفق، ناشیانه و عجیب دیگر نزدیک بود گل دوم را به لبنان تقدیم کند و تیر خلاص را به شقیقه تیم کشورمان بزند، اما خوش‌اقبال بودیم که این اتفاق رخ نداد. آیا حواس علیرضا هست که پیام نیازمند و امیر عابدزاده با سطح کیفی بالا پشت سر او مترصد گرفتن پیراهن شماره یک تیم ملی هستند؟ علی جلوی کره‌جنوبی هم گل خوبی نخورد. این درست که سون هیونگ مین با او تک به تک شد، اما خروج بد بیرانوند کار مهاجم سرشناس کره را بسیار آسان‌تر کرد.

سامان، دور از انتظار

همانطور که انتظار می‌رفت غیبت مهدی طارمی باعث تغییر سیستم تیم ملی شد و سامان قدوس به ترکیب اصلی رسید. خیلی‌ها خواهان اعتماد بیشتر به ستاره ایرانی برنتفورد بودند و این اتفاق سرانجام در پی یک سلسله حوادث عجیب در صیدا رخ داد. با این حال نمایش قدوس واقعا خوب نبود. حتما خود سامان هم که قبلا با استوری به بازی نکردنش در تیم ملی معترض شده بود، تأیید می‌کند که انتظارها از او بسیار بالاتر است. شاید یکی از بدشانسی‌های هافبک هجومی تیم کشورمان این بود که او روی زمین ناهموار و فاجعه‌بار لبنان فیکس شد. چه بسا اگر زمین چمن شرایط بهتری داشت یا تیم حریف تا این اندازه بسته و تدافعی بازی نمی‌کرد، قدوس هم مجال بهتری برای ارائه توانایی‌هایش پیدا می‌کرد. حالا باید ببینیم اسکوچیچ در بازی با سوریه هم از او در ترکیب اصلی استفاده خواهد کرد یا نه.

کلیدواژه‌ای که گم شد

قطعا اگر معجزه وقت‌های تلف‌شده و کام‌بک طلایی تیم ملی ایران نبود، الان انتقادها بابت دعوت نشدن مهدی طارمی اوج می‌گرفت. متأسفانه فضای فوتبال ایران بیش از حد نتیجه‌گرایانه است، درحالی‌که حتی شکست در این بازی هم نباید اجرای اصول انضباطی را زیر سؤال می‌برد. هیچ‌کس در مورد کیفیت و توانایی‌های طارمی شک ندارد و خود دراگان اسکوچیچ هم در نشست خبری پیش از همین بازی این مسئله را مورد تأکید قرار داد، اما او به‌خاطر تجاوز از جایگاه خودش دعوت نشده و چنین رویکردی در هر شرایطی باید تأیید شود. به هر تقدیر معجزه ملی‌پوشان در وقت‌های تلف‌شده بازی مانع از ترند شدن نام طارمی و استفاده از این کلیدواژه علیه تیم ملی کشورمان شد. امیدواریم پیروزی برابر سوریه باعث پایان تردیدها شود و به همه نشان بدهد این بازیکن است که بدون تیم ملی ضرر می‌کند، نه برعکس.

نکته بازی

شاهکار بود، اما برای ویلموتس

قرارداد مارک ویلموتس از هر نظر برای فوتبال ایران فاجعه مطلق بود. این قرارداد هم از نظر «فنی» شکست خورد و هم از جنبه «مدیریتی» با بدعهدی مدیران سابق فدراسیون شکایت مربی بلژیکی را در پی آورد. آخرین قطعه این پازل خوفناک هم اثبات این واقعیت بود که ما با ویلموتس خیلی بیشتر از قیمت واقعی‌اش قرارداد بستیم. این مربی در ایران دستمزد سالانه ۲ میلیون و ۲۰۰ هزار یورویی می‌گرفت، درحالی‌که حالا با دستمزد سالانه کمتر از ۵۰۰هزار یورو سرمربی راجا کازابلانکا شده است. تازه توجه داشته باشید مربی ملی کلا یک‌ماه در سال کار دارد، اما مربی باشگاهی هر روز باید تمرین بدهد و هر هفته تیمش را کوچ کند. خلاصه که حق با مهدی تاج است؛ این قرارداد «شاهکار» بود، اما برای ویلموتس!

این داستان پرسپولیس و استقلال است

یحیی گل‌محمدی از اینکه تیمش در این فصل خیلی زود تحت فشار انتقادات قرار گرفته شاکی است. او گفته: «بعضی‌ها ادعای پرسپولیسی بودن دارند، اما منتظر لغزش ما هستند تا انتقاد کنند.» و البته ادامه داده: «طوری هجمه وارد می‌کنند که انگار هفته بیست‌وپنجم است، درحالی‌که فقط ۴ هفته از مسابقات گذشته.» حرف‌های یحیی منطقی است، اما او باید بهتر از هر کس دیگری بداند که داستان پرسپولیس و استقلال با همه تیم‌ها توفیر دارد. اینجا باید کمتر لغزش داشته باشی تا از گزند انتقادات در امان بمانی. خود برانکو هم اگر ۴ هفته تیمش بد بازی می‌کرد نقد می‌شد. محمود فکری سال گذشته با معدل مطلوب امتیازگیری هر هفته در آستانه برکناری از استقلال بود و آخرش هم نتوانست فصل را در این تیم تمام کند.

واقعا که چه انتخاب دقیقی

حالا اصلا کاری به ریز اختلاف طارمی و اسکوچیچ نداریم. در این مورد مفصل بحث شده و سوژه دارد کسل کننده می‌شود. با این حال جا دارد از درایت و دقت نظر برنامه فوتبال برتر در انتخاب کارشناس برای آسیب‌شناسی این موضوع کمال تشکر را داشته باشیم. واقعا هیچ‌کس به اندازه خداداد عزیزی سزاوار نبود که در این مورد حرف بزند. عزیزی در زمره بی‌حاشیه‌ترین و آرام‌ترین بازیکنان تاریخ ایران است که هیچ‌کس صدای «جیک» او را هم نشنید. این وسط فقط مختصر درگیری‌هایی بین او با میروسلاو بلاژویچ، برانکو ایوانکویچ، جلال طالبی و هفت، هشت مربی دیگر به‌وجود آمد که خب چیز زیاد مهمی نبود. مواردی مثل اعتراض تاریخی به تعویض در بازی با آمریکا را هم که بهتر است فراموش کنیم. باز هم ممنون آقای محمدحسین میثاقی!

چهره روز

همسایگی سردار با جادوگر

مهاجم تیم ملی به رکورد گل‌های ملی علی کریمی رسید و چهارمین گلزن تاریخ تیم ملی شد

سردار آزمون در بازی با لبنان پایه‌گذار کام‌بک تاریخی تیم ملی ایران بود. او دقیقه ۹۱ گل اول ایران را زد که این دومین ضربه او در چارچوب در مجموع ۴ضربه‌اش در این دیدار بود. این گل تعداد گل‌های ملی آزمون را به علی کریمی رساند تا در کنار این ستاره محبوب سابق تیم ملی با ۳۸گل زده در رده چهارمین گلزن برتر تاریخ تیم ملی ایران قرار بگیرد. سردار در ۲۶سالگی حتی امید به شکستن رکورد گل‌های ملی علی دایی و کریستیانو رونالدو را دارد. دایی تا ۳۷سالگی بازی می‌کرد و رونالدو نیز هم‌اکنون ۱۰سال بزرگ‌تر از آزمون است. سردار با زدن ۳گل دیگر به تعداد گل‌هایی که جواد نکونام برای ایران زده، می‌رسد اما تا رسیدن به رکورد ۵۰گل کریم باقری فعلا راه درازی در پیش دارد. دایی هم که ۱۰۹گله است. نرخ گل به بازی سردار ۶۵درصد است. فقط علی دایی با میانگین گل ۷۳درصد، آمار بهتری از او دارد. او این ۳۸گل را در ۵۹بازی به ثمر رسانده. همچنین لبنان بیست‌ویکمین کشوری است که سردار به آن گل زد. کره‌جنوبی(۲)، عراق(۳)، قطر(۲)، ترکمنستان، گوام(۲)، هند(۲)، عمان(۲)، مقدونیه(۳)، قرقیزستان، مونته‌نگرو(۲)، ازبکستان(۲)، سوریه(۳)، روسیه، الجزایر، یمن، ویتنام(۲)، چین، هنگ‌کنگ، کامبوج(۳)، بحرین(۲) و لبنان تیم‌هایی هستند که از آزمون گل خورده‌اند.

یک تنه مقابل همه

سردار تازگی‌ها نسبت به حریفانش بی‌رحم شده و پابه‌پای هواداران برای آنها کری می‌خواند یا از رقبا انتقاد می‌کند. او در خوشحالی پس از برد در زمین بحرین حسابی از خجالت بحرینی‌ها درآمد. برای عراقی‌ها هم که یک دوست صمیمی بین بازیکنان‌شان داشت، کری خواند. این‌بار نوبت بازیکنان لبنان بود که سردار از آنها انتقاد کند، بهانه خوبی هم داشت؛ لبنانی‌ها بارها بحرین‌بازی درآوردند و به بهانه‌های الکی و با کوچک‌ترین برخورد خودشان را روی زمین انداختند. سردار گفت: «تیم‌های امثال لبنان وقتی جلو می‌افتند، ادا و اطوار از خودشان درمی‌آورند و ۷-۶نفره در دفاع هستند. این یک تاکتیک است اما به جایی نمی‌رسند، حتی اگر ما را هم می‌بردند قطعا صعود نمی‌کردند.»

او درباره بازیکنانی که خودشان را به مصدومیت می‌زدند هم اظهارنظری کرد که شاید برایش دردسر شود و برخی از او انتقاد کنند. سردار گفت: «فوتبالیست باید مرد باشد، نه اینکه در کوچک‌ترین برخورد بخواهد خودش را روی زمین بیندازد و آمبولانس بیاید! وقت‌کشی و افتادن به‌نظر من خوب نیست.» مهاجم تیم ملی و باشگاه زنیت سن‌پترزبورگ به سبک دفاعی تیم ملی در دو دوره قبلی هم اعتراف کرد: «ما بازی‌های جام‌جهانی قبلی را دفاعی بازی می‌کردیم اما هیچ‌وقت وقت‌کشی نمی‌کردیم.»

برنامه بازی

مقدماتی جام‌جهانی - مرحله نهایی

سه‌شنبه ۲۵ آبان ۱۴۰۰
سوریه - ایران
19:30

پنجشنبه ۷ بهمن ۱۴۰۰
ایران - عراق

سه‌شنبه ۱۲ بهمن ۱۴۰۰
ایران - امارات

پنجشنبه ۴ فروردین ۱۴۰۱
کره جنوبی - ایران

سه‌شنبه ۹ فروردین ۱۴۰۱
ایران - لبنان

لیگ برتر - هفته پنجم

پنجشنبه ۲۷ آبان ۱۴۰۰
آلومینیوم - نفت مسجدسلیمان
پدیده - ذوب آهن
15:00
صنعت نفت - گل گهر
18:00

جمعه ۲۸ آبان ۱۴۰۰
پیکان - فجرشهید سپاسی
15:00
مس رفسنجان - پرسپولیس
16:00
فولاد - هوادار
17:00
سپاهان - تراکتور
استقلال - نساجی
18:00

لیگ برتر - هفته ششم

چهارشنبه ۳ آذر ۱۴۰۰
تراکتور - پدیده
نساجی - پیکان
فجرشهید سپاسی - سپاهان
هوادار - آلومینیوم
15:00
گل گهر - استقلال
16:00
ذوب آهن - فولاد
نفت مسجدسلیمان - مس رفسنجان
17:00
پرسپولیس - صنعت نفت
18:00

چرا توپ را ول می‌کنید؟

از هزاع بن‌زاید تا صیدا؛ انگار قرار نیست از گذشته درس بگیریم

تیم ملی کشورمان در حالی در آخرین دقایق بازی با لبنان موفق به شکست حریف شد که چیزی نمانده بود بازی را در شهر صیدا با یک گل به این تیم ببازیم. گاهی گلی که شما می‌خورید اسمش «خلاف جریان بازی» است، اما برای گلی که لبنان به ما زد حتی از این عبارت هم نمی‌شود استفاده کرد. تیم حریف در خواب و رؤیا هم نمی‌دید زیر آن فشار به این شکل به گل برسد، اما ارسال بلند آسی از سمت راست که توپ در حالت عادی باید با اختلاف خیلی زیاد بیرون می‌رفت، در اثر وزش شدید باد به زمین مسابقه برگشت و سونی سعد با یک ضربه زیبا آن را به گل تبدیل کرد. اگرچه این گل در شرایط کاملا غیرطبیعی به ثمر رسید و جزو اتفاقات نادر دنیای فوتبال، تقسیم‌بندی می‌شود، اما علیرضا بیرانوند به‌عنوان یک دروازه‌بان باتجربه باید با هوشیاری کامل مانع از به ثمر نشستن آن می‌شد. یک دروازه‌بان باید توپ را تا خروج قطعی از زمین مسابقه تعقیب کند. چه بسیار دیده‌ایم که بزرگ‌ترین گلرهای جهان حتی وقتی مطمئن هستند توپ بیرون خواهد رفت، تا آخر پی کار را می‌گیرند و دروازه را در زاویه مورد نظر پوشش می‌دهند. با این حال بیرانوند سهل‌انگاری کرد و بعد از رسیدن توپ به مهاجم حریف هم واکنش خوبی نشان نداد.

این گل بسیاری از بیننده‌ها را یاد گل اول ژاپن به ایران در نیمه‌نهایی جام ملت‌های آسیا ۲۰۱۹ انداخت. حتما یادتان هست که آن روز هم در ورزشگاه هزاع بن‌زاید امارات مدافعان ایرانی رفتند برای اعتراض به داور و صحنه را برای مهاجمان ژاپن خالی گذاشتند. آن گل بسیار دردناک بود و پایه‌گذار یکی از سنگین‌ترین شکست‌های تاریخ فوتبال ایران شد. آن زمان خیلی‌ها این گل را به تفاوت‌های فرهنگی ایرانیان با ژاپنی‌ها ربط دادند و گفتند فلسفه موفقیت سامورایی‌ها در زندگی این است که تا آخرین لحظه موقعیت را تعقیب می‌کنند و ناامید نمی‌شوند. ایده قشنگی است و اصلا هم بیراه به‌نظر نمی‌رسد، اما آیا الان این گلی هم که از لبنان خوردیم، به تفاوت‌های فرهنگی ما و لبنانی‌ها مربوط می‌شود؟ طبیعتا اینطور نیست و مشکل را باید جای دیگری پیدا کنیم. متأسفانه از گذشته درس نمی‌گیریم و با «کار» شوخی داریم. یک لحظه تصور کنید لبنان با این گل ما را برده بود. در این صورت آنها ۸امتیازی می‌شدند و در فاصله ۲امتیازی تیم ملی ایران قرار می‌گرفتند. اینطوری حتی ممکن بود اصل صعود تیم ملی هم به خطر بیفتد. یک‌بار برای همیشه؛ کاش هرگز هیچ توپی را ول نکنیم و تا آخر پی کار را بگیریم.

صفر؛ سهم این فدراسیون از موفقیت‌ها

مفهوم اعتراض بازیکنان تیم ملی بعد از پیروزی بر لبنان

بازیکنان تیم ملی کشورمان بعد از پیروزی دراماتیک و لحظه آخری خود برابر لبنان، با انتشار استوری‌های هماهنگ نسبت به شرایطی که تیم دارد، اعتراض کردند. اعتراض آنها به‌طور مستقیم متوجه فدراسیون فوتبال می‌شود و مواردی مثل پرداخت نشدن پاداش‌ها، عدم‌تامین لباس جدید و نقص در پشتیبانی لجستیک از تیم اول کشور را دربر می‌گرفت. به‌نظر می‌رسد بازیکنان تیم ملی این متن را از قبل آماده کرده بودند و نهایتا پس از پیروزی شیرین برابر لبنان، فرصت را برای انتشار آن مناسب دیدند.

مایه تأسف است که با وجود شرایط خوب تیم ملی، آنطور که شایسته است از این تیم حمایت نمی‌شود. استوری مشترک ملی‌پوشان اما یک پیام دیگر را هم در دل دارد؛ اینکه سهم فدراسیون فعلی فوتبال از موفقیت‌های تیم ملی چندان چشمگیر نیست. دراگان اسکوچیچ پیش از حضور تیم عزیزی خادم در خیابان سئول، انتخاب شده بود و تازه روسای فدراسیون بدشان نمی‌آمد پیش از آغاز این مرحله، او را عوض کنند. همچنین فدراسیون در کسب میزبانی مرحله قبلی ناموفق بود، میزبانی به بحرین رسید و شوی اعتراض ایران به دادگاه عالی ورزش هم در اثر مرور زمان از یادها رفت. الان هم که ملی‌پوشان از شرایط و امکانات تیم ناراضی هستند. با این حال فردا که صعود تیم ملی به جام‌جهانی قطعی شود، همین آقایان ژست فاتحان مدبر و کاردرست را خواهند گرفت.

لیگ برتر ایران (جام خلیج فارس) - فصل بیست‌ویکم

رتبه	تیم	بازی‌ها	برد	مساوی	باخت	گل‌زده	گل‌خورده	تفاضل گل	امتیاز
۱	استقلال	۴	۳	۱	–	۵	۱	۴	۱۰
۲	سپاهان	۴	۳	–	۱	۶	۱	۵	۹
۳	گل گهرسیرجان	۴	۲	۲	–	۷	۳	۴	۸
۴	آلومینیوم اراک	۴	۲	۲	–	۴	–	۴	۸
۵	پیکان	۳	۲	۱	–	۴	۱	۳	۷
۶	پرسپولیس	۴	۲	۱	۱	۶	۴	۲	۷
۷	ذوب آهن	۳	۲	–	۱	۲	۲	–	۶
۸	نفت مسجدسلیمان	۴	۱	۲	۱	۱	۳	-۲	۵
۹	فجر سپاسی	۴	۱	۱	۲	۳	۳	–	۴
۱۰	نساجی مازندران	۴	۱	۱	۲	۳	۵	-۲	۴
۱۱	فولاد	۴	۱	۱	۲	۳	۷	-۴	۴
۱۲	تراکتور	۴	۱	–	۳	۵	۷	-۲	۳
۱۳	هوادار	۴	۱	–	۳	۲	۴	-۲	۳
۱۴	صنعت نفت آبادان	۴	۱	–	۳	۲	۶	-۴	۳
۱۵	مس رفسنجان	۳	–	۱	۲	۱	۴	-۳	۱
۱۶	پدیده مشهد	۳	–	۱	۲	–	۳	-۳	۱

لیگ در چنگ مربیان لیورپولی

جرارد چهارمین مربی لیورپولی لیگ برتر این فصل است

مثل لیگ برتر خودمان که بیشتر تیم‌های لیگی از سرمربی استقلالی استفاده می‌کنند، در انگلیس هم لیورپولی‌ها در حال اشغال لیگ برتر هستند. جدا از یورگن کلوپ، سرمربی لیورپول، ۳سرمربی دیگر در لیگ برتر مشغول به‌کار هستند. استیون جرارد، اسطوره لیورپولی‌ها به‌عنوان جانشین دین اسمیت هدایت تیم استون‌ویلا را در دست گرفت و جالب اینکه حدود کمتر از یک ماه دیگر او تیمش را برای رویارویی با تیم محبوب سابق خودش می‌چیند. سرمربی دیگر لیورپولی این فصل لیگ برتر برندن راجرز است که در لستر خیلی خوب کار کرده و این تیم را در بالاهای جدول نگه داشته است. راجرز مربی پرمشتری این روزهای فوتبال است. تازه‌ترین و جدی‌ترین مشتری او که پیش از کلوپ روی نیمکت لیورپول می‌نشست، منچستریونایتد است. می‌گویند در قرارداد راجرز بندی وجود دارد تا اگر باشگاه بزرگی او را خواست، بتواند قراردادش را یک‌طرفه فسخ کند. سرمربی سوم رافا بنیتس و کسی است که این تیم بندرنشین را یک‌بار به قهرمانی و یک‌بار به نایب‌قهرمانی لیگ قهرمانان اروپا رساند؛ دقیقا همان کاری که کلوپ برای لیورپول انجام داده بود. بنیتس پیشنهاد تیم رقیب یعنی اورتون را پذیرفته و به همین دلیل منفور هر دو باشگاه شهر لیورپول شده است. او از سوی تیم سابقش به خیانت متهم شده اما از سوی تافی‌ها هم مورد پذیرش قرار نگرفته است.

استیون جرارد سرمربی ۴۱ساله سابق رنجرز به‌عنوان سرمربی جدید تیم استون‌ویلا معرفی شد. ویلا که پس از ۵ باخت متوالی در جایگاه شانزدهم جدول قرار گرفته، جرارد را جانشین دین اسمیت کرده است. جرارد در حالی روی نیمکت ویلا می‌نشیند که در دوران بازی خود در لیورپول، بیش از هر تیمی به ویلا گل زده بود؛ ۱۳گل. قرارداد جرارد با ویلا ۲/۵ساله است و این تیم برای جذب او و گری مک‌آلیستر (کمک‌مربی) غرامتی ۴/۳میلیون پوندی به رنجرز پرداخت کرد. مک‌آلیستر هم یکی از ستاره‌های قدیمی منچستریونایتد است که دشمن لیورپول محسوب می‌شود. ویلا در نخستین بازی با هدایت جرارد در نخستین هفته بعد از فیفادی که هفته آینده خواهد بود، میزبان برایتون است. جرارد سال ۲۰۱۸ به رنجرز رفت و توانست سلطه سلتیک را که توسط برندن راجرز رقم خورده بود، بشکند و فصل قبل این تیم را قهرمان لیگ برتر اسکاتلند کند. جرارد فصل گذشته رنجرز را بدون شکست، با پیروزی در همه بازی‌های خانگی، دریافت تنها ۱۳گل و کسب ۱۰۲ امتیاز قهرمان لیگ برتر اسکاتلند کرد. او در ۳سال حضورش در رنجرز گلاسکو ۱۹۲بار این تیم را هدایت کرد که حاصل آن ۱۲۴برد، ۴۱مساوی، ۲۷باخت، ۴۰۷گل زده و ۱۳۹گل خورده بود. عملکرد او در این فصل در ۳۸بازی، ۳۲برد و ۶تساوی، بدون باخت بود با ۱۰۲گل زده و رکورد صددرصد پیروزی. سلتیک تا پیش از ورود جرارد به لیگ اسکاتلند ۹سال پیاپی قهرمان لیگ شده بود. او تیم را با ۴امتیاز اختلاف نسبت به تیم دوم یعنی سلتیک تحویل مقامات باشگاه داد. از جنارو گتوزو، سرمربی فصل قبل ناپولی به‌عنوان جانشین احتمالی او یاد می‌شود. رونالد کومان هم یکی از گزینه‌هاست اما اگر الان تیم بگیرد، ممکن است غرامت ۲میلیون یورویی از بارسلونا را از دست بدهد.

جرارد بعد از پذیرفتن این پیشنهاد گفت: «استون ویلا باشگاهی با تاریخ و اصالت در فوتبال انگلیس است و من بسیار مفتخرم که سرمربی جدید آن هستم.» او قبلا درباره سرمربیگری در لیورپول هم گفته بود که امیدوار است یورگن کلوپ سال‌های طولانی در این باشگاه بماند، اما اگر روزی مربی آلمانی خواست برود، او حاضر است جایش را بگیرد.

پس از زیدان، گواردیولا، کونته، آنچلوتی، سیمئونه و برخی دیگر از ستاره‌های دهه ۹۰ که در مربیگری به موفقیت‌های زیادی رسیدند، حالا نوبت ستاره‌های قرن بیست‌ویکم است که در این حرفه سری بین سرها بلند کنند. سال‌های اخیر افرادی مثل گتوزو، پیپو اینتزاگی، پیرلو و... نتوانستند در مربیگری به درجه بالایی برسند اما هم‌دوره‌های آنها مثل لمپارد، جرارد، ژاوی، سیمونه اینتزاگی، پاتریک ویه‌را، میکل آرتتا و سولسشائر در موقعیت‌های مناسبی برای موفقیت در این عرصه دست یافته‌اند.

فوتبال ۹۰دقیقه نیست

ایران؛ سومین تیمی که در وقت‌های تلف‌شده مقدماتی‌های جام‌جهانی کام‌بک می‌زند

دیگر شعار «فوتبال ۹۰ دقیقه است» کاربردی ندارد. با وقت‌های تلف‌شده‌ای که در فوتبال گرفته می‌شود، فوتبال ۱۰+۹۰دقیقه هم می‌شود؛ به‌ویژه با تأخیرهایی که در جریان بازی و با چک کردن صحنه‌ها توسط کمک‌داور ویدئویی صورت می‌گیرد و البته افزایش تعداد تعویض‌ها هم در این زمینه بی‌تأثیر نبوده است. در تاریخ فوتبال مسابقات بزرگی در وقت‌های تلف‌شده سرنوشت‌شان مشخص شده که یکی از معروف‌ترین و حساس‌ترین آنها در سال‌های اخیر، کام‌بک تاریخی بارسلونا مقابل پاری‌سن‌ژرمن بوده که ۵ سال قبل جلوی چشمان بیش از ۹۶هزار تماشاگر پرسروصدا در ورزشگاه نوکمپ رخ داد و به رمونتادا به‌معنای بازگشت شهرت یافت. بارسلونا در آن مسابقه و درحالی که دیدار رفت را ۴ بر صفر در پاریس باخته بود، در بازی برگشت تا دقیقه ۹۰ با نتیجه ۴ بر یک از حریف پیش بود که این نتیجه برای صعود کافی به‌نظر نمی‌رسید. حتی گل پنجم هم منجر به صعود بارسا به نیمه‌نهایی لیگ قهرمانان در آن فصل نمی‌شد. نیمار در دقیقه ۱+۹۰گل پنجم را از روی نقطه پنالتی به ثمر رساند اما این سرخی روبرتو بود که در واپسین ثانیه‌های وقت‌های تلف‌شده و در دقیقه ۵+۹۰از روی پاس نیمار گل ششم را وارد دروازه تیم میهمان کرد و آن رمونتادای تاریخی را رقم زد. حتی در سال ۲۰۱۹ یک مسابقه فوتبال بین برتون آلبیون و بورنموث در رقابت‌های چمپیونشیپ انگلیس برگزار شد که این دیدار ۲۸دقیقه وقت تلف‌شده داشت. کام‌بک تیم ملی ایران در بازی با لبنان هم با اینکه دیدار خیلی حساسی برای ما نبود و حکم مرگ و زندگی نداشت، یک اتفاق تاریخی بود. از این لحاظ که تنها ۳بار تیم‌ها در مسابقات انتخابی جام‌های جهانی موفق شده‌اند بازی باخته با یک گل اختلاف را در وقت‌های تلف‌شده به پیروزی ۲بر یک تبدیل کنند که ایران یکی از این ۳تیم بوده است. برای سومین بار در تاریخ رقابت‌های مقدماتی جام‌جهانی در تمامی قاره‌ها و نخستین بار در آسیا یک تیم بازی باخته را با ۲گل در وقت‌های اضافه با پیروزی به پایان رساند. جالب اینکه کام‌بک این مدلی در تاریخ مسابقات انتخابی ادوار جام جهانی هرگز توسط یک تیم اروپایی یا تیم ملی بزرگ صاحب فوتبال و مدعی ثبت نشده است. این کام‌بک‌ها به شرح زیر است.

۱۸ نوامبر ۲۰۰۳؛ ونزوئلا ۲- بولیوی یک (مقدماتی جام‌جهانی در منطقه آمریکای جنوبی)/ برد در وقت‌های اضافه با گل‌های ری در دقیقه ۱+۹۰و آرانخو در دقیقه ۳+۹۰.

۱۵اکتبر ۲۰۱۳؛ پاناما ۲- آمریکا ۳(مقدماتی جام‌جهانی در منطقه آمریکای شمال و مرکزی)/برد در وقت‌های اضافه با گل‌های زوسی در دقیقه ۲+۹۰و جانسن در دقیقه ۳+۹۰.

۱۱نوامبر ۲۰۲۱؛ لبنان یک- ایران ۲(مقدماتی جام‌جهانی در منطقه آسیا)، برد در وقت‌های اضافه با گل‌های سردار آزمون در دقیقه ۱+۹۰و احمد نوراللهی در دقیقه ۵+۹۰که دقیقا در همان ۲دقیقه‌ای بود که گل‌های بارسلونا مقابل پاری‌سن‌ژرمن در آن بازگشت تاریخی به ثمر رسید.

ملاقات مثلاً اتفاقی

چرا گواردیولا با لواندوفسکی در اسپانیا دیدار کرد؟

روبرت لواندوفسکی و گواردیولا خصوصی با هم صحبت کردند. این اتفاق می‌تواند منبع شایعاتی درباره پیوستن مهاجم لهستانی به منچسترسیتی در فصل آینده باشد. بهترین گلزن سال ۲۰۲۱ پیش از این در بایرن‌مونیخ زیرنظر این مربی اسپانیایی بازی می‌کرد. او در دوران پپ در بایرن ۶۷گل برای او زده بود تا گواردیولا درباره‌اش بگوید: «لواندوفسکی حرفه‌ای‌ترین بازیکنی است که تاکنون دیده‌ام». جریان ملاقات بین این دو هم به این شکل بود که لوا برای حضور در اردوی تیم ملی لهستان در خیرونا حضور داشت تا این تیم را برای بازی با آندورا که منطقه کوچکی در همسایگی اسپانیاست، همراهی کند. از قضا، گواردیولا هم همزمان در این شهر حضور داشت و ملاقات بین دو طرف بر همین اساس شکل گرفت تا شائبه مذاکره با بازیکنی که قرارداد دارد، پیش نیاید و باشگاه آلمانی معترض این دیدار نشود. گواردیولا گفته با پایان قراردادش در سیتی می‌خواهد هدایت یک تیم ملی را در دست بگیرد و مدتی از فضای کار در فوتبال باشگاهی دور باشد اما تا آن موقع زمان هست تا لوا را به منچسترسیتی بکشاند. مربی کاتالونی روزهای آخر نقل‌وانتقالات تابستانی نزدیک بود کریستیانو رونالدو را از یوونتوس بخرد که نشد. او هفته‌های طولانی برای خرید هری کین تلاش کرد که آن هم نشد. گواردیولا که آگوئرو را در این فصل از دست داده بود، هیچ بازیکنی در خط حمله جذب نکرد. او حتی تنها بازیکنی که می‌تواند در نوک حمله بازی کند، یعنی گابریل ژسوس را در پست‌های غیرتخصصی و وینگر یا پشت مهاجم بازی می‌دهد و از دی‌بروین یا گوندوگان به‌عنوان مهاجم کاذب در ترکیب استفاده می‌کند. لواندوفسکی از اینکه باشگاه بایرن‌مونیخ شایعات مربوط به علاقه به جذب ارلینگ هالند از دورتموند را تکذیب نکرده، دلخور است. او معتقد است به‌اندازه‌ای که شایسته است، مورد تمجید قرار نمی‌گیرد. اگر توپ طلای امسال را هم که کاملا شایسته آن است به کسی مثل مسی ببازد، ناامیدی‌اش بیشتر می‌شود و آنگاه به‌طور جدی به رفتن به منچسترسیتی فکر می‌کند.

وضعیت صعود

ایران بهترین میانگین امتیاز در دور رفت انتخابی جام‌جهانی را ثبت کرد

تیم ملی فوتبال ایران در مسیر ششمین صعود به جام‌جهانی قرار دارد؛ مسیری که نتایج عالی دور رفت مرحله گروهی مسابقات انتخابی جام‌جهانی باعث شده حالا هواداران تیم ملی، امیدوار به رکوردشکنی هم باشند. تیم ملی درحالی که در مرحله قبلی در یک‌قدمی حذف قرار گرفته بود، حالا با کسب ۱۳امتیاز از ۱۵امتیاز ممکن دور رفت، به صدر جدول تکیه زده و اگر با همین میانگین امتیازگیری پیش برود، یک رکورد استثنایی را به نام خود می‌زند و احتمالا رکورد زودهنگام‌ترین صعود تاریخ تیم ملی به جام‌جهانی را می‌شکند. در همین راستا بد نیست به عملکرد ایران در دور رفت مقدماتی جام‌جهانی ادوار گذشته نگاهی داشته باشیم.

در دور رفت مقدماتی جام‌جهانی ۱۹۷۸ آرژانتین، ایران با ۳برد و یک مساوی از ۸امتیاز ممکن، ۷امتیاز به‌دست آورد. در این بازی‌ها به تیم برنده ۲امتیاز تعلق می‌گرفت اما با معدل بر مبنای ۳امتیاز، ایران در هر بازی معدل ۲/۵امتیاز را ثبت کرده است. برای دومین صعود به جام‌جهانی که در سال ۱۹۹۸ و در فرانسه برگزار می‌شد، ایران با ۲تساوی و یک پیروزی معدل ۲/۳۳امتیاز را ثبت کرد. تیم ملی ۸سال بعد (ایران به جام‌جهانی ۲۰۰۲ صعود نکرد) برای راه‌یابی به جام‌جهانی ۲۰۰۶ آلمان، بازی‌های دور رفت را با یک تساوی و ۲پیروزی و ثبت معدل ۲/۳۳امتیاز به پایان رساند. در راه صعود به جام‌جهانی ۲۰۱۴ برزیل، شاگردان کی‌روش در دور رفت مقدماتی جام‌جهانی یک تساوی، یک شکست و ۲پیروزی داشتند تا میانگین ۱/۷۵ را ثبت کنند. در دوره قبلی هم (جام‌جهانی ۲۰۱۸ روسیه) در دور رفت با کی‌روش ۲/۲امتیاز در هر بازی را ثبت کردیم. حالا اما بهترین رکورد تیم ملی در دور رفت مقدماتی‌های جام‌جهانی در دستان اسکوچیچ و تیمش است. آنها از ۱۲بازی آخر خود در همه رقابت‌ها، ۱۱بازی را برده و یک‌بار مساوی کرده و درنهایت معدل ۲,۶امتیاز را به‌دست آورده‌اند.

وضعیت گروه A

ایران با یک تساوی و ۴برد با ۱۳امتیاز مقتدرانه در صدر ایستاده است اما وضعیت کره‌جنوبی هم خوب است. کره‌ای‌ها ۲تساوی به‌دست آورده‌اند و بقیه بازی‌ها را برده‌اند و ۱۱امتیاز دارند. نزدیک‌ترین تعقیب‌کننده همین لبنان است که جلوی ایران در زمین خودش در محوطه جریمه حبس شده بود. لبنانی‌ها ۵امتیاز دارند و خوبی این تیم این است که می‌توانند باز هم از بقیه مدعیان و رقبای ایران امتیاز بگیرند. عراق که کاتانچ را پیش از این مرحله از کار برکنار و ادووکات هلندی را جایگزین او کرد، هیچ بردی به‌دست نیاورده، اما لطفی که به ما کرده این بوده که توانسته از کره‌جنوبی امتیاز بگیرد. عراق غیر از باخت به ایران همه بازی‌هایش را مساوی کرده. وضعیت ادووکات به‌قدری وخیم است که خودش در کنفرانس مطبوعاتی پس از تساوی با سوریه گفته آمادگی اخراج را دارد.

امارات متحده عربی که به‌نظر می‌رسید با ملی‌پوش کردن بازیکنان خارجی و استخدام یک مربی مشهور به نام فان‌ماوریک جزو مدعیان خواهد بود، در دور رفت حرفی برای گفتن نداشت و حتی در خانه خودش به ایران باخت. امارات یک باخت هم به کره داد و ۳بازی دیگرش را مساوی کرد. سوریه تنها ۲تساوی به‌دست آورد. ایران در صورت پیروزی برابر سوریه در بازی سه‌شنبه این هفته در اردن، امتیازات خود را به ۱۶ خواهد رساند. کره که بعید است پا پس بکشد اما لبنان و عراق و امارات و سوریه در رویارویی فرسایشی و باخت-باخت مقابل هم می‌توانند کمک کنند تا صعود ایران خیلی زودتر از ادوار پیش و پایان یافتن مسابقات گروهی قطعی شود. باخت احتمالی عراق در بازی این هفته مقابل کره می‌تواند خیال ما را راحت و این مدعی را از گردونه رقابت خارج کند.

وضعیت گروه B

هروه رنار که می‌توانست سرمربی تیم ملی ایران باشد اما فدراسیون قبلی عجله کرد و با ویلموتس عهدنامه ترکمانچای بست، توانسته از تیم ملی عربستان مدعی شماره یک صعود از این گروه بسازد. رنار و تیمش تنها در بازی آخر گروه در زمین استرالیا امتیاز از دست دادند و بدون گل مساوی کردند. بازی بعدی در زمین خودی مقابل ویتنام است. دیدار رفت در ویتنام ۱-۳ به سود سعودی‌ها شد. عربستان دقیقا هم‌اندازه ایران امتیاز گرفته و میانگین ۲/۶امتیاز در هر بازی دارد. استرالیا به عربستان امتیاز داد و با شکست مقابل ژاپن باعث شد شانس صعود ژاپنی‌ها زنده بماند. ژاپن در زمین خودش به عمان که برانکو ایوانکوویچ را روی نیمکت دارد یک بر صفر باخت و در عربستان هم همین نتیجه را تکرار کرد، اما ۳بازی بعدی با برد این تیم همراه بود. برانکو هم همان ۴امتیاز را به دست آورد و ۲باخت به عربستان و استرالیا داد. او توانست با تیمش در زمین چین امتیاز بگیرد و ژاپن را در بازی خارج از خانه ببرد. با این حال بعید است عمان شانس زیادی برای صعود و ادامه رقابت داشته باشد. ویتنام هر ۵بازی خود را باخته و احتمالا بازی ششم را این هفته در عربستان می‌بازد. چین هم فقط یک‌تساوی و یک‌برد به‌دست آورده و کسی روی این تیم برای صعود حساب نمی‌کند.

مقدماتی جام‌جهانی (منطقه آسیا) - گروه A

رتبه	تیم	بازی‌ها	برد	مساوی	باخت	گل‌زده	گل‌خورده	تفاضل‌گل	امتیاز
۱	ایران	۵	۴	۱	–	۸	۲	۶	۱۳
۲	کره‌جنوبی	۵	۳	۲	–	۵	۲	۳	۱۱
۳	لبنان	۵	۱	۲	۲	۴	۵	-۱	۵
۴	عراق	۵	–	۴	۱	۳	۶	-۳	۴
۵	امارات	۵	–	۳	۲	۳	۵	-۲	۳
۶	سوریه	۵	–	۲	۳	۵	۸	-۳	۲

مقدماتی جام‌جهانی (منطقه آسیا) - گروه B

رتبه	تیم	بازی‌ها	برد	مساوی	باخت	گل‌زده	گل‌خورده	تفاضل‌گل	امتیاز
۱	عربستان	۵	۴	۱	–	۸	۳	۵	۱۳
۲	استرالیا	۵	۳	۱	۱	۸	۳	۵	۱۰
۳	ژاپن	۵	۳	–	۲	۴	۳	۱	۹
۴	عمان	۵	۲	۱	۲	۶	۶	–	۷
۵	چین	۵	۱	۱	۳	۶	۱۰	-۴	۴
۶	ویتنام	۵	–	–	۵	۴	۱۱	-۷	–

جهان

چک‌ها چکش‌ها را خریدند

در حالی که باشگاه‌های لیگ برتری میلیاردرهای سعودی مالک نیوکاسل را می‌خواهند تحریم کنند و در نقل‌وانتقالات زمستانی به او و باشگاهش بازیکن نفروشند، یک میلیاردر خارجی دیگر هم باشگاهی از این لیگ را خرید. البته فعلا ۲۷درصد سهام باشگاه وستهم به گروه سرمایه‌گذاری و هولدینگ ۱۸۹۰چک متعلق به دنیل کرتینسکی واگذار شده است. او و همکارش پاول هورسکی در هیأت‌مدیره هم عضو شده‌اند. اکنون سلطه ۱۰ساله دیوید گلد و دیوید سالیوان بر چکش‌ها به پایان رسیده. قرار است در وهله اول بدهی‌های بلندمدت وستهم توسط میلیاردر اهل چک پرداخت شود.

کاسبی به روش آقای خاص

ژوزه مورینیو در ۳تیم آخری که در لیگ برتر هدایت‌شان را در دست داشته، مبلغی حدود ۱۰۰میلیون پوند غرامت دریافت کرده است. او غیراز ستاره‌ها یا بازیکنان گران‌قیمتی که برای تیم‌هایش می‌خرد، در تاوان گرفتن روش خاص خودش را دارد. آقای خاص در طول ۱۰سال اخیر، نزدیک به ۱۰۰میلیون پوند فقط از مربیگری در ۳تیم لیگ برتری کسب کرده و در هر ۳باشگاه نیز از سمت خود برکنار شده است. نزدیک‌ترین رقیب ژوزه از این حیث پوچتینو است که بیش از ۵۰میلیون پوند درآمد کمتری نسبت به آقای خاص داشته است. ژوزه در این مدت ۳۶۶بار روی نیمکت تیم‌های چلسی، منچستریونایتد و تاتنهام نشسته و ۲۰۹پیروزی کسب کرده و ۵عنوان قهرمانی را به ارمغان آورده است. درآمد در هر ساعت ۱.۷۵۸ پوند، درآمد در هر روز ۴۲.۱۹۲ پوند، درآمد در هر بازی ۲۶۶.۸۷۰ پوند، درآمد به ازای هر برد ۴۶۷.۳۴۲ پوند، مجموع درآمد ۹۷.۶۷۴.۴۸۰ پوند هم داشته است.

ارتش سایبری سوپرلیگی‌ها

ال کانفیدنشال اسپانیا گزارش داده و مدعی شده که پس از اعلام رسمی پروژه سوپرلیگ قرار بود ظرف ۷۲ساعت توفان توییتری در حمایت از این پروژه به‌راه بیفتد و ارتش سایبری با کمک روبات‌ها این پروژه را آینده فوتبال معرفی کنند و آن را محبوب جلوه دهند اما زور سنتی‌ها بیشتر بود و مخالفان سوپرلیگ به سرکردگی رئیس یوفا توانستند ظرف ۴۸ساعت همه باشگاه‌های حاضر در این پروژه غیراز رئال و بارسا و یووه را از حضور در آن منصرف کنند و مردم را بترسانند که چرا نشسته‌اید که دارند فوتبال و عشق‌تان را از شما می‌گیرند. نزدیک به ۷هزار روبات بدون هیچ دنبال کننده‌ای، پیش از اعلام سوپرلیگ ساخته شده‌اند و نزدیک به ۱۸هزار توییت با هشتگ EstamosContigoPresi به‌معنای ما کنار تو هستیم رئیس منتشر شده‌اند. ۳۶۰۰ توییت هم با جمله یکسان «سوپرلیگ ایده خوبی است و فوتبال را متحول خواهد کرد» منتشر شده است. در کل اما بیش از ۲میلیون توییت از ۲۷۲هزار حساب درباره سوپرلیگ بحث و تبادل‌نظر کردند که بیشتر آنها نظری منفی داشتند.

کوتاه‌تر از گزارش

تیم همیشه حاضر

برزیل باز هم صعود کرد

برزیل طبق معمول هر دوره، سهمیه حضور در جام جهانی را گرفت. قهرمان ۵دوره جام‌جهانی پس از آلمان، قطر و دانمارک چهارمین تیمی است که جواز حضور در جام جهانی قطر را به‌دست آورده است. در مهم‌ترین بازی برگزار شده در مسابقات انتخابی آمریکای جنوبی، برزیل در ورزشگاه کورینتیانس آره‌نا به مصاف کلمبیا رفت و میهمانش را با نتیجه یک بر صفر شکست داد. تنها گل این بازی را «لوکاس پاکتا» دقیقه ۷۲به ثمر رساند. برزیل با این برد ۳۴امتیازی شد و درحالی که هنوز ۶دیدار دیگر در رقابت‌های انتخابی پیش‌رو دارد، صعودش به جام جهانی را قطعی کرد. این تیم از ۱۲دیداری که تاکنون برگزار کرده، ۱۱برد و یک تساوی در کارنامه دارد. برزیل تنها کشوری است که در همه ادوار جام جهانی به این رقابت‌ها راه یافته است. در مراحل نهایی جام‌های جهانی ۱۰۹بار بازی کرده و ۷۳برد، ۱۸مساوی و ۱۸باخت حاصل کار این تیم است. در رقابت‌های انتخابی هم در ادوار قدیم که قهرمان به‌طور خودکار سهمیه دوره بعدی را به‌دست می‌آورد، در ۴ دوره در مسابقات انتخابی شرکت نکرده اما در بقیه دوره‌ها ۱۱۰بار در منطقه آمریکای جنوبی به میدان رفته و ۶۸برد، ۳۰تساوی و ۱۲باخت، ۲۴۰گل زده و ۷۰گل خورده حاصل کار این تیم در این رقابت‌هاست. غیراز ۵قهرمانی، ۲نایب‌قهرمانی هم توسط این تیم در جام جهانی به‌دست آمده است همراه با ۲ عنوان سومی و ۲ عنوان چهارمی. بازی بعدی برزیلی‌ها ساعت ۳بامداد چهارشنبه همین هفته در زمین آرژانتین برگزار می‌شود. دیدار رفت آنها به‌دلیل تخلف برخی بازیکنان آرژانتین از مقررات و دروغ‌شان درباره کرونا لغو شده بود.

وزارت ورزش مورد غضب گوش شکسته‌ها

علیرضا دبیر در تازه‌ترین صحبت‌هایش از دولت و مجلس خواسته تا به مشکلات کشتی ورود کنند

حدود ۲ماه از ریاست حمید سجادی در وزارت ورزش و جوانان می‌گذرد ولی در همین مدت کوتاه، صدای اهالی کشتی درآمده است. علیرضا دبیر، رئیس فدراسیون کشتی که بارها در جلسات خصوصی از بی‌تفاوتی وزارت ورزش نسبت به مسائل کشتی گلایه کرده بود، این‌بار در نشست خبری به صراحت گفت که با آمدن سجادی وضعیت کشتی هیچ تغییری نکرده و امیدوار است مجلس و دولت مشکل ورزش اول ایران را ریشه‌ای حل کنند.

توقع کشتی از وزارت

طبق آماری که در ورزش ایران موجود است، در بیشتر بازی‌های المپیک کشتی بیش از ۷۰درصد مدال‌های کاروان را به‌دست آورده است. برای نمونه در همین بازی‌های توکیو از ۷مدال کاروان ایران، ۴مدال را کشتی‌گیران به‌دست آوردند. در المپیک ریو هم ۵مدال از ۸مدال ایران را دوبنده‌پوشان کسب کردند. شاید برای همین است که آنها از وزارت ورزش و مسئولان توقع نگاه ویژه دارند. فدراسیون کشتی که هم کشتی آزاد و هم کشتی فرنگی را در زیرمجموعه‌اش دارد و تیم‌های پرتعدادی را به المپیک‌ها اعزام می‌کند، بیشتر از فدراسیون‌های دیگر مشکلات مالی دارد. مشکلات مالی این فدراسیون از زمان رشد قیمت ارز آغاز شده و تا همین امروز ادامه داشته است. بارها مسئولان فدراسیون اعلام کرده‌اند بودجه‌ای که وزارت و کمیته ملی المپیک به کشتی اختصاص می‌دهد، با شرایط ارزی، کفاف هزینه سفرهای تیم ملی را نمی‌دهد. هر تیمی که فدراسیون به مسابقات اعزام می‌کند، بین ۸ تا ۱۰میلیارد هزینه دارد.

دبیر: عدالت در وزارت ورزش نیست

دبیر در نشست با خبرنگاران از اختلافات کهنه‌ای که بین وزارت ورزش و فدراسیون کشتی هست، پرده برداشت و از بودجه اندک فدراسیون و بی‌توجهی وزارت ورزش گلایه کرد. او گفت: «مشکل ما هنوز حل نشده و در جلسه آخر با وزیر ورزش و جوانان هم گلایه کردم. باید به همه رشته‌ها توجه شود اما این عدالت نیست که هرکس یک‌جور بودجه بگیرد. ما برای اعزام به صربستان و نروژ ۱۰میلیارد خرج کردیم اما به ما سه، چهار میلیارد دادند. به‌دنبال رعایت عدالت هستیم و این عدالت در وزارت ورزش نیست.» مشکل دیگر دبیر مالیاتی است که باید بابت پاداش کشتی‌گیران پرداخت شود: «نزدیک به ۸میلیارد تومان جایزه قهرمانان کشتی را به‌حساب فدراسیون ریختند که حدود ۲/۵میلیارد تومان مالیات دارد. مسئولیت پرداخت این مالیات را نه وزارت ورزش قبول می‌کند و نه کشتی‌گیر. این مالیات روی دوش فدراسیون می‌افتد. سؤال این است که چرا این پاداش را خود وزارت به‌حساب ورزشکاران نمی‌ریزد که مالیاتش را هم بدهد؟ از زمان حضور سجادی در وزارت ورزش هیچ اتفاقی نیفتاده و اقدامات عملی ندیده‌ایم. نتوانستیم وزارتخانه را توجیه کنیم. امیدواریم مجلس شورای اسلامی و دولت ورود کنند تا این مشکل ریشه‌ای حل شود.» کشتی در مسابقات جهانی نروژ توانست در رشته فرنگی و آزاد روی سکوی دوم و سوم دنیا قرار بگیرد که این افتخارآفرینی با تبریک مسئولان عالی‌رتبه کشوری همراه بود. باید دید با اختلافی که بین فدراسیون کشتی و وزارت ورزش رخ داده، با پادرمیانی چه‌کسی این مشکل حل می‌شود.

انتقام رضا یزدانی از ستارگان ساری

دانشگاه آزاد، سهند ارس و صنایع مازندران به مرحله نیمه‌نهایی لیگ کشتی صعود کرده‌اند و منتظر تیم چهارم هستند که امروز مشخص می‌شود

مرحله گروهی لیگ برتر کشتی آزاد امروز به پایان می‌رسد ولی هنوز تاریخ برگزاری مرحله نیمه‌نهایی مشخص نشده است. لیگ امسال متفاوت از سال‌های گذشته آغاز شد. تفاوت اصلی هم در تقسیم‌شدن کشتی‌گیران برتر ایران بین ۳تیم صنایع مازندران، فولاد ذوب آمل و سهند ارس است که این اتفاق کشتی‌ها را نزدیک کرده است. زمزمه غیبت تیم بازار بزرگ، قهرمان فصل پیش هم از اواخر لیگ سال گذشته آغاز شد و با شروع نقل و انتقالات کشتی‌گیران، این شایعه رنگ واقعیت گرفت. لیگ با این شرایط شروع شد و به مرحله نیمه‌نهایی رسید.

در مسابقات دور برگشت که از اواخر هفته گذشته آغاز شد، تکلیف ۳تیم صعودکننده مشخص شده است. طبق پیش‌بینی‌ها تیم دانشگاه آزاد، سهند ارس و صنایع مازندران صعود خود به مرحله بعد را قطعی کرده‌اند و با توجه به نتایج دور رفت و نفراتی که تیم فولاد ذوب آمل در اختیار دارد، باید صعود این تیم را هم که امروز مسابقه دارد، قطعی دانست. تیم صنایع مازندران با هدایت رضا یزدانی با توجه به شکستش مقابل تیم ستارگان ساری در دور رفت، روز گذشته رقابت جذابی را برای صعود داشت. صنایع با در اختیار گرفتن یک کشتی‌گیر خارجی و استفاده از ۲ملی‌پوش خود و با تمام پتانسیل پا به این رقابت گذاشت. این مسابقه در سالن سیدرسول حسینی ساری برگزار شد و تیم صنایع موفق شد با نتیجه ۷ بر ۳ شکست ۵ بر ۵ دور رفت را جبران کند. تیم صنایع برای اینکه بتواند پیروزی تضمین‌شده‌ای داشته باشد، ماگومد رسول گادژی ماگمدوف را که در فینال مسابقات جهانی ۲۰۱۵ حسن یزدانی را شکست داده بود، به خدمت گرفت، البته در وزن ۷۰کیلوگرم از او استفاده کردند. ماگمدوف در مسابقات اروپایی ۲۰۲۰ به مدال نقره وزن ۷۴کیلوگرم رسیده بود ولی با این حال به یک وزن پایین‌تر آمد و عرفان الهی را شکست داد.

از دیگر نکات این رقابت حضور مجدد زاگیر شاخیف در ترکیب تیم ستارگان بود که همانند دور رفت فرزاد عموزاد را برد. شاخیف در مسابقات جهانی نروژ با شکست امیرمحمد یزدانی به مدال طلای ۶۵کیلوگرم رسید. شاخیف با فن فیتیله‌پیچ یزدانی را برده بود و با همین فن عموزاد را با امتیاز عالی در کمتر از ۳دقیقه شکست داد. از نکات دیگر این رقابت حساس پیروزی گئورگی ادیشویلی گرجستانی در فینال ۱۲۵کیلوگرم برابر جابر صادق‌زاده کشتی‌گیر تیم صنایع مازندران بود که چند روز پیش برای هفتمین‌بار به‌عنوان پهلوانی ایران رسید. این کشتی‌گیر گرجستانی با فن کول‌انداز، صادق‌زاده را به پل زد و صحنه زیبایی را در آخرین کشتی دیدار صنایع و ستارگان ساری خلق کرد. با راهیابی تیم صنایع به دیدار نیمه‌نهایی، باید منتظر دیدار جذابی بین تیم‌های فولاد ذوب آمل، سهند ارس و دانشگاه آزاد بود. سازمان لیگ کشتی هنوز زمان برگزاری دیدارهای نیمه‌نهایی را اعلام نکرده است که این مسئله جزو نکات منفی لیگ کشتی محسوب می‌شود.

پشت‌خط زن

جمشید حمیدی
کارشناس والیبال

لیگ پرشتاب

لیگ برتر والیبال همچنان با سرعت و پرشتاب طی‌طریق می‌کند. در کمتر از ۱۷، ۱۸ روز ۴۳مسابقه برگزار شده است و روزهای یکشنبه و چهارشنبه هر هفته تیم‌ها به میدان می‌روند. انجام این بازی‌های پی‌درپی پیامدهایی برای تیم‌ها داشته است که اصلی‌ترین آن خیل مصدومانی است که روی دست تیم‌ها مانده. با این شتاب و با انجام دو سه پرواز در هفته برای رسیدن به شهرهای میزبان، بعید به نظر می‌رسد تا پایان نیم‌فصل برای بازیکنان اعم از باتجربه و جوان نایی برای والیبال بازی کردن بماند. اینجا بورکینافاسو نیست؛ ایران است که تا چند سال پیش یکی از ۴لیگ برتر دنیا را داشت. اگر خودتان چیزی بلد نیستید، لااقل توصیه‌های ولاسکو، سرمربی سابق تیم ملی را برای برگزاری لیگ به یاد بیاورید.

دوراهی پیمان

پیمان اکبری که خود را شایسته سرمربیگری تیم ملی بزرگسالان می‌پنداشت، حالا گزینه سرمربیگری تیم جوانان ایران است و گویا فردا پس‌فردا در نشست کمیته فنی در این‌باره تصمیم نهایی گرفته می‌شود. اما به نظر می‌رسد او مردد است که آیا پیشنهاد فدراسیون را بپذیرد یا نه. پیمان حق هم دارد تردید داشته باشد. از تیم نوجوانانی که سوم دنیا شد، فقط دو سه بازیکن مثل امیرمحمد گل‌زاده، پوریا خانزاده و یوسف کاظمی که در سطح بالا بازی می‌کنند، به تیم جوانان آمده‌اند. ساختن سه چهار بازیکن هم‌تراز آنها زمان می‌خواهد و حوصله.

قحطی پاسور

والیبال ایران به شدت با کمبود پاسور مواجه شده و لیگ جولانگاه پاسورهایی است که موهای‌شان یکدست سفید شده. امیر حسینی، پرویز پزشکی و علیرضا بهبودی در مجموع بیش از ۱۲۰سال سن دارند ولی باز یکه‌تاز و بی‌همتا هستند. جواد کریمی که با فشار رسانه‌ها در تیم ملی کنار سعید معروف قرار گرفت، باز هم ترجیح داد در یک لیگ متوسط اروپایی در بلژیک پاس بدهد. امیرمحمد فلاح‌خواه، پاسوری که با تیم نوجوانان ایران قهرمان جهان شده بود، در اثر آسیب‌های مداوم در سایه فراموشی فرو رفته است. زبان‌مان لال اگر کریمی آسیب ببیند، تکلیف چیست؟ فدراسیون والیبال باید مربیان تیم‌های نوجوانان را مجاب کند که از تمرین‌دهندگان تخصصی پاسور استفاده کنند و دست از گرایش‌های شخصی خویش و پسرخاله بازی در گزینش مربیان بردارند.

ماموریت اسپرا به یک ایرانی

جان اسپرا، سرمربی تیم ملی والیبال آمریکا که به تازگی سرمربی دانشگاه یوسی‌ای‌ال آمریکا شده است، مرتضی شیاری، بازیکن پیشین تیم ملی والیبال ایران را به‌عنوان دستیار خود برگزیده و به او ماموریت داده است که از بین بازیکنان نوجوان و زیر ۱۹سال ایران، افراد مستعدی را که با تیمی قرارداد حرفه‌ای ندارند، چند نفری را برای جذب به این دانشگاه انتخاب و راضی کند؛ هم بازیکنان در این دانشگاه به تحصیل‌شان ادامه بدهند و هم از مزایای والیبال بهره ببرند. پست‌های مورد نظر او قدرتی دریافت‌کننده و قطر پاسور هستند. بازی برای این دانشگاه بهتر از بازی در لیگ‌های عجیب و غریب مقدونیه، پرتغال و... است.

جدول اعداد | ۴۰۶۹

اعداد ۱ تا ۹ را طوری در خانه‌های سفید قرار دهید که هر رقم در سطرها، ستون‌ها و مربع‌های کوچک ۳ در ۳ یک‌بار دیده شود. پاسخ‌ها در ادامه آمده است.

ساده

		۷				۳		
۱			۳		۵			۹
	۳		۶		۴		۲	
		۴	۵	۶	۸	۹		
	۵						۶	
		۹	۴	۳	۷	۸		
	۷		۸		۳		۴	
۶			۱		۹			۸
		۱				۲		

متوسط

۶	۷	۱	۸	۴	۵	۲	۳	۹
۵	۸	۲	۱	۲	۹	۷	۶	۴
۲	۴	۹	۷	۲	۶	۱	۸	۵
۷	۲	۶	۹	۱	۸	۴	۵	۲
۴	۹	۵	۲	۷	۲	۸	۱	۶
۸	۱	۵	۴	۶	۲	۹	۷	۳
۱	۶	۸	۴	۹	۵	۲	۷	۸
۹	۲	۲	۵	۸	۷	۶	۴	۱
۳	۵	۷	۶	۱	۱	۵	۹	۲

سخت

	۷				۳			
۵		۴						۱
				۴			۲	
		۱			۲	۸		
			۸	۵	۶			
		۹	۱			۶		
	۴			۲				
۱						۷		۸
			۶				۹	

متوسط

			۲		۹			۳
						۴	۲	۶
			۸	۶			۹	
			۴	۹			۱	
		۷				۲		
	۵			۱	۶			
	۷			۳	۸			
۴	۹	۸						
۶			۵		۷			

ساده

۶	۷	۱	۸	۴	۵	۲	۳	۹
۴	۸	۲	۱	۲	۹	۷	۶	۵
۲	۵	۹	۷	۲	۶	۱	۸	۴
۷	۲	۶	۹	۱	۸	۴	۵	۲
۴	۹	۵	۲	۷	۲	۸	۱	۶
۸	۱	۵	۴	۶	۲	۹	۷	۳
۱	۶	۸	۴	۹	۵	۲	۷	۸
۹	۲	۲	۵	۸	۷	۶	۴	۱
۳	۵	۷	۶	۱	۱	۵	۹	۲

سخت

۶	۷	۱	۸	۴	۵	۲	۳	۹
۴	۸	۲	۱	۲	۹	۷	۶	۵
۲	۵	۹	۷	۲	۶	۱	۸	۴
۷	۲	۶	۹	۱	۸	۴	۵	۲
۴	۹	۵	۲	۷	۲	۸	۱	۶
۸	۱	۵	۴	۶	۲	۹	۷	۳
۱	۶	۸	۴	۹	۵	۲	۷	۸
۹	۲	۲	۵	۸	۷	۶	۴	۱
۳	۵	۷	۶	۱	۱	۵	۹	۲

جدول ۸۳۶۰

افقی:

۱- سازی بادی- اداره صدور شناسنامه
۲- اشاره به دور- مایعی برای خوشبوکردن صورت و بدن- نوعی توپ فوتبال
۳- فرومایه- کره آتش بالای جو زمین- پرهیزگار
۴- پلیس مخفی آلمان هیتلری- ساده‌لوح- آهار
۵- واحد اندازه‌گیری توان الکتریکی- نوعی پارچه نرم و نازک- چهره
۶- پایتخت آنگولا- کوره گچ‌پزی- برکت سفره
۷- تعجب زنانه- لباس زنانه و مردانه- گدایی
۸- از آبرفت رودخانه پدید می‌آید- پیش‌نویس- اندیشه
۹- به حالت خمیده- باشکوه- اتمسفر
۱۰- پرنده نوک‌دراز- سریع‌ترین حیوان- آسانسور
۱۱- پارچه- چند نکته- بسیار زیاد
۱۲- طاقچه قدیمی- تنگه حیاتی خاورمیانه- به تباهی گراییدن
۱۳- مسافت طی شده در واحد زمان- منزل آذری- افسار
۱۴- پیکر- کشف ماری‌کوری- درخت انگور
۱۵- کارگردان فیلم ادوارد دست قیچی- از آثار ناصرخسرو

عمودی:

۱- لباس اتاق عمل- زاینده- خورد و خوراک
۲- بانوی فرانسوی و نویسنده کتاب «دوست داشتم کسی جایی منتظرم باشد»- غذایی از آرد برنج
۳- نان محلی گیلان- ورق‌زدن- نیستی
۴- فراورده‌ای لبنی- همسایه چین و هند- نور ماه
۵- دوستی- همیشگی- ابزار مکانیک- تلخ
۶- دل‌آزار کهنه- از انواع خرمای ایران- سبز تیره
۷- روکش- نماز وحشت- سیاه‌پوش عدالت‌خواه
۸- یک‌سوم چیزی- شهری در استان زنجان- بالای زانو
۹- قدرت و نیرو- کوره نان‌پزی- قطب منفی باتری
۱۰- موش‌خرما- درخشان- از اقمار سیاره مشتری
۱۱- از الفبای انگلیسی- نرمی و روانی- پیروز- سوسن زرد
۱۲- گلو- سرپرست- خوراک به دام انداختن جانوران
۱۳- میخ در گویش عرب- قلیل- بعد از مهر
۱۴- گروه مجهز- خواننده فقید آلبوم‌های فسانه و سکوت
۱۵- از کشورهای عضو بلوک شرق در دوران جنگ سرد- پارچه مشبک- از الفبای فارسی

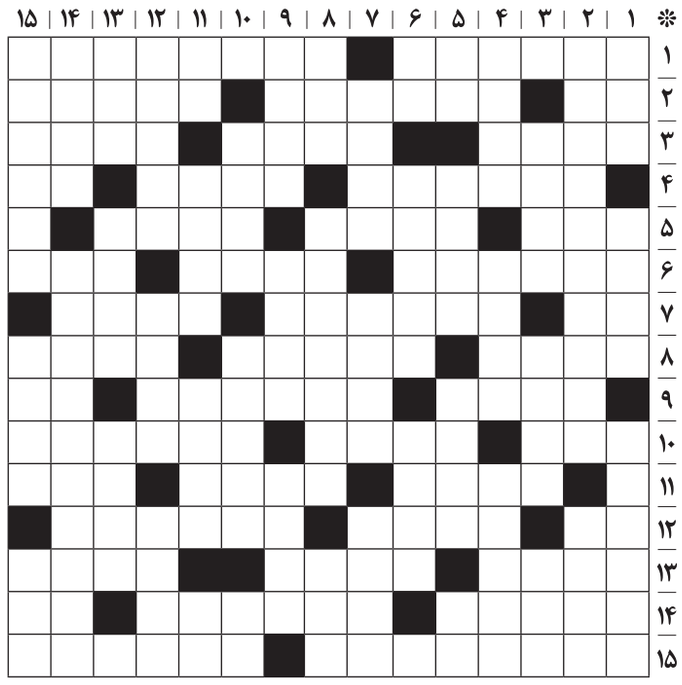

حل جدول شماره ۸۳۵۹

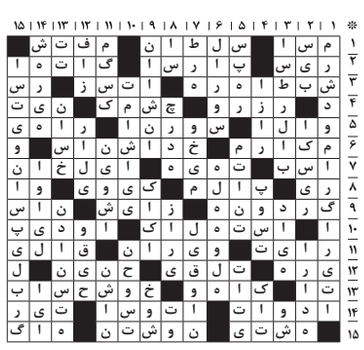

با مردم

شماره تلفن ارتباطی با خوانندگان ۰۲۱۲۳۰۲۳۳۳۷
ارسال پیام کوتاه خوانندگان ۰۲۱۲۳۰۲۳۹۱۶
تلگرام با مردم @bamardom_hamshahri

داروهای کودکان سرطانی فقط در بازار آزاد موجود است

بسیاری از داروهای کودکان سرطانی که حساسیت‌های دارویی بسیار دارند در داروخانه‌های دولتی نیست. داروخانه پس از چندبار پیگیری ممکن است ۲ ورق قرص یا مثلا ۲ عدد آمپول در اختیارمان بگذارد و بعد باقی همان دارو و همان برند را از بازار سیاه دارو با چند میلیون تومان تهیه می کنیم. چرا هیچ نظارتی بر این موضوع نیست. خانواده‌ای که ۲ بچه دارد که یکی از آنها سرطانی است، چگونه هزینه چند ۱۰ میلیونی دارو را تامین کند و به زندگی عادی هم برسد. از مسئولان تقاضای رسیدگی جدی و برخورد با متخلفان و ساماندهی وضعیت دارو را داریم.

زمانی از زنجان

جلوی تجمع دلالان ارز در فلکه صادقیه را بگیرند

از مراجع قضایی و نیروی انتظامی تقاضا داریم جلوی تجمع دلالان ارز و سایر دلالان در فلکه صادقیه را بگیرند. تجمع این دلالان که از عوامل گرانی اجناس و چند برابر شدن قیمت‌ها هستند باعث ناراحتی اهالی و کسانی شده که هر روز از این میدان تردد می کنند.

نیک‌پی از صادقیه

استفاده از تلفن همراه در جایگاه‌های سوخت مطلقا ممنوع شود

به‌رغم اطلاع‌رسانی‌هایی که صورت می گیرد و نصب علائم هشداردهنده، برخی رانندگان در پمپ بنزین با تلفن همراه صحبت می کنند که هر از چند گاهی خبرهای فاجعه بار در این خصوص به گوش می‌رسد. به‌نظر می‌رسد باید با نظارت از طریق دوربین‌ها و نصب تابلوهای قابل رویت با خط درشت از تکرار این حوادث تلخ جلوگیری کرد. همچنین برای هنجار شکنان جریمه درنظر بگیرند.

عسکری از تهران

علت ترافیک شرق تهران کمبود اتوبوس است

یکی از مناطق تهران که شاید بالاترین میزان استفاده از خودروهای شخصی را داشته باشد محدوده تهرانپارس و نارمک است. گاه دیده‌ام گلایه‌های شهروندان از وضعیت اتوبوسرانی آن در همین ستون به چاپ رسیده است. اگر خطوط اتوبوس مناسب به‌سمت شمال تهران در این مسیر وجود داشته باشد، قطعا استفاده از خودروهای شخصی و ترافیک نیز کمتر خواهد شد. وضعیت فاجعه‌بار ترافیک صبح و عصر در تمام مسیر تهرانپارس و نیز بزرگراه رسالت حد فاصل میدان رسالت تا سر خیابان استاد حسن بنا فقط به‌دلیل کافی نبودن اتوبوس‌ها، خرابی اتوبوس‌های این خط، سرفاصله حرکت‌های طولانی و کمبودهای دیگر است که عامل استفاده مردم از خودروهای شخصی شده است.

عباسی از تهران

بیمه تکمیلی بازنشستگان، پوشش‌دهنده نیازهای درمانی آنها نیست

برای بازنشستگان و مستمری بگیران بیمه تامین اجتماعی فقط یک بیمه تکمیلی وجود دارد که آن هم بیمه آتیه سازان وابسته به این سازمان است. درحالی که بیمه‌های تکمیلی بهتر و مناسب‌تری وجود دارد. این نوع بیمه شامل بسیاری از امکانات بقیه شرکت‌های بیمه، ازجمله هزینه دارو و ویزیت پزشکان نمی‌شود و از مبالغ پرداخت شده‌ای که فاکتور آنها ارائه می‌شود نیز مبلغ و درصد قابل توجهی به بیماران دارای بیمه تکمیلی برگشت داده نمی‌شود.

محمود بلیغیان از اصفهان

برق دزدی از تیرهای برق در منطقه ۱۸ و ۹ شهرداری تهران

تعداد قابل توجهی از وانتی‌ها در ۴۵متری زرند به سمت سه‌راه آذری از سر خیابان بگلو تا سر خیابان مرادخانی شمالی که تحت پوشش عوامل نظارتی و رفع سد معبر منطقه ۹ و ۱۸ شهرداری است از برق ایستگاه اتوبوس بگلو و تیرهای چراغ برق به‌صورت آشکارا و تمیز کابل کشی کرده و برق‌دزدی می کنند. هیچ مسئولی هم با آنها برخورد نمی کند و چندبار هم اطلاع‌رسانی کرده‌ایم ولی نتیجه‌ای ندیده‌ایم.

مطلبی از آذری تهران

۴سال زندانی بدون دلایل کافی

کاسب آبرومند، جانباز و ایثارگری هستم که ۴سال قبل بعد از حکم نادرست در مورد مشکلاتی با مستأجرم به زندان افتادم. قاضی پرونده به‌دلیل صدور احکام نادرست و شکایات متعدد برکنار شد و من همچنان زندانی هستم. نه با من حرف می‌زنند و نه مدارکم را بررسی می کنند. در دوره ریاست قوه قضاییه قبل نامه نوشتم و اکنون هم برای ریاست جدید نامه نوشته‌ام. یک فعال اقتصادی بودم که اکنون ۴سال بی‌عدالتی را تحمل کرده‌ام. تقاضا دارم هر کسی صدایم را می‌شنود به دادم برسد.

زندانی از زندان مرکزی اصفهان

توقف‌های غیرقانونی؛ عامل ترافیک میرداماد

توقف‌های دوبله و حتی بیشتر در بلوار میرداماد شرق به غرب در محدوده مترو باعث ترافیک و تصادف است. اگر در این محدوده پلیس حضور داشته باشد و اجازه ندهد توقفی صورت بگیرد به‌طور قطع بلوار میرداماد از حجم ترافیکش کاسته می‌شود.

کاسبی از تهران

حقوق پرسنل سازمان جنگل‌ها از ابتدای سال ۳ بار کم شده است

سازمان جنگل‌ها مراتع و آبخیزداری کشور از ابتدای سال سه بار کاهش حقوق داشته است. به‌ترتیب هم‌ترازی‌های سال‌های گذشته، سختی کار و حق مدیریت را حذف کردند که رقم این حذفیات از اول سال حدود یک میلیون تومان شده است. در پاسخ به اعتراض ما هم عنوان کردند که بروید به دیوان محاسبات و مجلس شکایت کنید. اول سال ۲۰درصد افزایش حقوق داشتیم که با این روال تاکنون ۴۰درصد از حقوقمان کاسته شده است. در این شرایط بغرنج تورمی این کم کردن از حقوق دیگر چیست؟

کوچکی، کارمند ۲۶ساله سازمان جنگل‌ها

جلوی افزایش بی‌رویه قیمت دارو را بگیرند

دارو در ۲سال اخیرا مکرر افزایش قیمت داشته و اکنون کار به جایی رسیده که یک ورق قرص مسکن هم قیمت زیادی دارد. از طرف دیگر بیمه‌ها تعداد زیادی از داروها را از شمول بیمه خارج کرده‌اند و اکثر داروها به‌صورت آزاد و بدون بیمه عرضه می‌شود. در این شرایط اگر قرار باشد هر روز هم بر قیمت داروها افزوده شود، واقعا معلوم نیست تکلیف بیماران چه می‌شود.

راشدی از کرمان

راننده قاچاقچی برای فرار از دست مأموران، سرباز جوان را زیر گرفت

شهادت؛ آخرین مأموریت سرباز وظیفه‌شناس

سرباز وظیفه‌شناس، تابلوی ایست را بالا گرفت و با هشدار از راننده قاچاقچی خواست توقف کند، اما راننده بی‌رحم که قصد تسلیم شدن نداشت با سرعت به‌سوی او حرکت کرد و لحظاتی بعد حادثه‌ای هولناک رقم خورد؛ حادثه‌ای که جان سرباز وظیفه‌شناس را گرفت و راننده قاچاقچی به اتهام قتل عمد بازداشت شد.

به گزارش همشهری، این حادثه حدود ساعت ۳:۳۰بعدازظهر چهارشنبه در شهرستان سرچهان در استان فارس رخ داد. آن روز مأموران گشت پلیس در یکی از جاده‌های این شهر متوجه ۳خودروی پژو ۴۰۵شدند که با سرعت زیادی در حرکت بودند. آنها که به ماجرا مشکوک شده بودند به تعقیب این خودروها پرداختند و کمی بعد معلوم شد که هر ۳خودرو حامل بار قاچاق هستند و در این شرایط مأموران به آنها دستور ایست دادند.

قاچاقچیان با مشاهده خودروی پلیس تلاش کردند که با ورود به خیابان‌های شهر از دست مأموران فرار کنند. تیم گشت پلیس همزمان با تعقیب خودروها، ماجرا را به مرکز گزارش و درخواست کمک کرد.

هر چند در جریان عملیات تعقیب و گریز، ۲خودرو توانستند با ورود به خیابان‌های مختلف از دست پلیس فرار کنند، اما مأموران همچنان در تعقیب آخرین خودرو بودند و با بی‌سیم مسیر فرار راننده را به نیروهای کمکی گزارش کردند.

حادثه هولناک

تیمی از مأموران کلانتری که استوار وظیفه ایمان حاتمیان نیز یکی از آنها بود، برای دستگیری قاچاقچیان وارد شدند. آنها به سرعت راهی همان خیابانی شدند که مسیر فرار خودروی حامل بار قاچاق بود. وقتی در آنجا مستقر شدند، استوار ایمان حاتمیان درحالی که تابلوی ایست در دست داشت، کنار خیابان قرار گرفت و به محض مشاهده خودروی حامل بار قاچاق، تابلو را بالا آورد و از راننده خواست توقف کند. راننده قاچاقچی اما قصد توقف نداشت و زمانی که سرباز وظیفه را در برابر خود دید، بدون اینکه از سرعتش بکاهد به سمت او رفت.

آن روز همه‌چیز در چشم برهم‌زدنی رخ داد و سرباز جوان وقتی متوجه ماجرا شد که دیر شده بود و پیش از اینکه بتواند خود را از مسیر خودروی پژو ۴۰۵ کنار بکشد، خودرو به‌شدت با او برخورد کرد و راننده به فرار ادامه داد. فرار او اما زمان زیادی طول نکشید و در نهایت با ورود دیگر نیروهای پلیس، خودروی حامل بار قاچاق متوقف و راننده دستگیر شد.

شهادت در بیمارستان

در پی این اتفاق، پیکر سرباز وظیفه‌شناس به بیمارستان منتقل شد. شرایط او اما چنان وخیم بود که به سرعت به بیمارستان شهیدرجایی شیراز انتقال یافت، اما تلاش پزشکان برای نجات جانش بی‌نتیجه ماند و او به شهادت رسید.

با شهادت سرباز وظیفه‌شناس، راننده قاچاقچی به اتهام قتل عمد بازداشت شد و این در حالی بود که اگر به جای فرار توقف می کرد و دستگیر می‌شد در نهایت مجازاتی بسیار کمتر از مجازات قتل عمد در انتظار او بود.

پس از این حادثه، پیکر استوار وظیفه ایمان حاتمیان عصر دیروز در حرم مطهر شاهچراغ(ع) با حضور سردار رهام بخش‌حبیبی، فرمانده انتظامی استان فارس و خانواده شهید والامقام و مردم شهیدپرور تشییع و برای خاکسپاری به زادگاه وی یعنی شهرکرد منتقل شد.

زن جوان که ۳سال به‌دلیل جاماندن ابزار پزشکی در شکمش درد می کشید، سرانجام جان باخت

مرگ دردناک مادری که گاز استریل در شکمش جا مانده بود

الهه فراهانی
خبرنگار

پیگیری

زن جوان ۳سال بود که با درد شدید شکم زندگی می کرد و این درد امانش را بریده بود تا اینکه چند روز قبل وقتی پزشکان او را جراحی کردند، معلوم شد که در جریان عمل سزارینی که ۳سال قبل روی این زن انجام شده بود یک گاز استریل در شکمش جا مانده و همین سهل‌انگاری، به مرگ دردناک زن جوان منجر شد.

به گزارش همشهری، همه‌چیز از روز ۱۳مهر سال ۹۷ شروع شد؛ یعنی حدود ۳سال قبل. فاطمه زنی باردار بود که چند سال پس از به دنیا آمدن نخستین فرزندش، قرار بود به بیمارستان برود تا دختر دومش را نیز به دنیا بیاورد. آنطور که پزشک معالجش گفته بود، فرزند او باید از طریق جراحی سزارین به دنیا می‌آمد و فاطمه روزی که پزشکش تعیین کرده بود، به همراه همسرش به بیمارستانی در تهران رفت و آماده شد تا برای تولد فرزندش به اتاق عمل برود. آن روز عمل سزارین انجام شد و فرزند دوم فاطمه به دنیا آمد. زن جوان یک روز بعد از جراحی از بیمارستان مرخص شد و به خانه‌اش بازگشت. اما همان روز درد عجیبی را در شکمش احساس و گمان می کرد که ناشی از عمل جراحی است اما هرچه می‌گذشت این درد بیشتر می‌شد.

گرچه زن جوان تلاش می کرد با دردش مدارا کند اما یک هفته که گذشت درد شدید امانش را برید و به همراه همسرش راهی بیمارستان شد. در آن زمان سونوگرافی نیز انجام شد اما هیچ‌کس نتوانست منشا درد را کشف کند. فاطمه به خانه برگشت و ۳سال با این درد شدید زندگی کرد تا اینکه چند روز قبل به‌شدت بد حال شد و وقتی به بیمارستان انتقال یافت، معلوم شد درد سه ساله وی، ناشی از جا ماندن گاز استریل در شکمش پس از عمل سزارین بوده است. هر چند پزشکان در جریان یک عمل جراحی گاز استریل را خارج کردند اما دیگر دیر شده بود و زن جوان چند روز بعد جانش را از دست داد.

گزارش مرگ

فاطمه ساعت ۱۱:۴۵ دوشنبه گذشته هفدهم آبان ماه، جانش را از دست داد و وقتی مرگ عجیب او به قاضی حبیب‌الله صادقی، بازپرس ویژه قتل تهران گزارش شد، تحقیقات برای مشخص شدن علت مرگ وی کلید خورد. خانواده فاطمه که از این حادثه شوکه شده بودند می گفتند که دلیل مرگ وی، گاز استریلی بوده که ۳سال پیش و به‌خاطر سهل‌انگاری تیم جراحی در شکم او جا مانده است. آنها گفتند که پزشکان چند روز قبل و هنگام جراحی و خارج‌کردن گاز استریل از شکم این زن، از عمل جراحی فیلمبرداری کرده‌اند و همه شواهد نشان می‌دهد که مرگ فاطمه به‌دلیل سهل‌انگاری جراح بوده است.

با شکایت این خانواده، بازپرس جنایی تهران دستور انتقال جسد به پزشکی قانونی را صادر کرد تا علت اصلی مرگ مشخص شود. وی همچنین دستور داده فیلم جراحی و خارج کردن گاز استریل و پرونده بالینی بیمار که ۳سال قبل عمل سزارین انجام داده بود از بیمارستان به دادسرا فرستاده تا ضمیمه پرونده شود و با انجام تحقیقات، مقصران اصلی این حادثه مرگبار شناسایی شوند. به‌گفته بازپرس جنایی تهران، از آنجایی که در این پرونده قصور پزشکی صورت گرفته با توجه به ماده ۲۹۱ قانون مجازات اسلامی پرونده برای ادامه روند رسیدگی به دادسرای جرایم پزشکی فرستاده خواهد شد.

پزشکان سهل‌انگار مجازات می‌شوند

بی‌احتیاطی و بی‌مبالاتی پزشک یا گروه پزشکی ممکن است تبعات خطرناک و جبران‌ناپذیری داشته باشد؛ مانند حادثه‌ای که برای فاطمه اتفاق افتاد و مرگ او را رقم زد. علاوه بر این، نگاهی به پرونده‌های دیگر نشان می‌دهد که سهل‌انگاری پزشکان گاهی باعث نقص عضو بیماران شده و خطرات جبران‌ناپذیری برای آنها به همراه داشته است. اما روند رسیدگی در این پرونده‌ها چگونه است و قانون چه مجازاتی را برای مقصران در نظر گرفته است؟ عبدالصمد خرمشاهی، حقوقدان و وکیل دادگستری در گفت‌وگو با همشهری می‌گوید: قصور پزشکی در ۲مرحله رسیدگی می‌شود؛ مرحله اول بحث تخلف پزشکی است که در نظام‌پزشکی مورد رسیدگی قرار می‌گیرد. در نظام‌پزشکی قوانینی وجود دارد که وقتی پزشک یا گروه پزشکی دچار اشتباه یا سهل‌انگاری در امر طبابت شده باشند براساس آنها باید مجازات شوند. در آن نظام کمیته‌ای وجود دارد که به قصور پزشکان رسیدگی می کند و بعد موضوع براساس مقررات و مجازات‌هایی که برای پزشک یا گروه پزشکی متخلف درنظر گرفته شده، رسیدگی و مجازات اعمال می‌شود. وی درباره مجازات‌های تعیین شده می‌گوید: وقتی قصور پزشکی ثابت شود، یعنی برای اعضای کمیته نظام‌پزشکی محرز شود که پزشکی مرتکب تخلف شده، مجازات‌هایی مانند لغو شدن پروانه طبابت، توبیخ، جریمه یا مجازات‌های دیگری که در سازمان نظام‌پزشکی از باب تخلفات وجود دارد برای پزشکان درنظر گرفته می‌شود. اما بحث دیگر یعنی مرحله دوم در چنین پرونده‌هایی جنبه کیفری مطرح است؛ یعنی اولیای دم خانواده فردی که بر اثر بی‌احتیاطی و اشتباه پزشکان فوت شده یا بیمارانی که به‌دلیل سهل‌انگاری متحمل خسارات جبران‌ناپذیر و نقص عضو شده، می‌توانند به دادسرا شکایت کنند و مجازات دیگری علاوه بر مجازاتی که در نظام‌پزشکی درنظر گرفته شده، در دادگاه کیفری برای پزشک یا گروه پزشکی اعمال می‌شود. خرمشاهی توضیح می‌دهد: وقتی چنین شکایتی پیش‌روی قاضی دادگستری قرار می‌گیرد، روند رسیدگی به‌گونه‌ای است که قاضی دستور تشکیل کمیسیون در پزشکی‌قانونی را می‌دهد. اغلب در مرحله اول کمیسیون ۳نفره تشکیل می‌شود و بعد اعلام می کند که آیا پزشک یا گروه پزشکی در پرونده مقصر هستند یا نه. اگر مقصر هستند میزان تقصیرشان چند درصد است که براساس درصدبندی به پرداخت دیه محکوم می‌شوند. در این شرایط، چنانچه اولیای دم یا پزشکان به‌نظریه کمیسیون اعتراض کنند، قاضی دستور تشکیل کمیسیون بالاتر می‌دهد؛ یعنی کمیسیون ۵نفره که به‌تدریج درصورت اعتراض به نتیجه و موجه شناخته شدن اعتراض از سوی قاضی تعداد اعضای کمیسیون حتی به ۱۱تا ۱۳و ۱۵نفر هم ممکن است برسد. این وکیل پایه یک دادگستری می‌گوید: در این پرونده‌ها چنانچه بیمار فوت شده باشد، اتهام کیفری که متوجه پزشک یا گروه پزشکی است، قتل شبه‌عمد است که پس از صدور کیفرخواست ادامه روند رسیدگی به دادگاه کیفری سپرده و معمولا پزشکان محکوم می‌شوند. درباره مجازات‌هایی که وجود دارد نیز می‌توان به پرداخت دیه یا زندان اشاره کرد. خرمشاهی با اشاره به ماده ۶۱۶قانون مجازات اسلامی می‌گوید: براساس این ماده درصورتی که قتل غیرعمد به واسطه بی‌احتیاطی یا بی‌مبالاتی یا اقدام به امری که مرتکب در آن مهارت نداشته است یا به سبب عدم‌رعایت نظامات واقع شود، مسبب به حبس از یک تا ۳سال و نیز به پرداخت دیه درصورت مطالبه از ناحیه اولیای دم محکوم خواهد شد؛ مگر اینکه عمل او خطای محض باشد.

۳سال جدال با درد

«مرگ همسرم و بی‌تابی دخترانم که سراغ مادرشان را می‌گیرند از یک سو و دردی که ۳سال همسرم تحمل کرد و حالا فهمیده‌ام به‌خاطر یک سهل‌انگاری بوده، از سوی دیگر زندگی را برایم تبدیل به جهنم کرده است» همسر فاطمه اینها را با بغض می‌گوید و ادامه می‌دهد: همسرم ۳سال تمام درد کشید و هیچ‌کس منشا این دردها را متوجه نشد. شاید اگر زودتر متوجه می‌شدند، او حالا زنده و در کنار ما بود. من از همه شاکیم. از آن پزشکی که با بی‌احتیاطی و سهل‌انگاری، گاز استریل را در شکم همسرم جا گذاشت تا آنهایی که این مسئله مهم و حیاتی را تشخیص ندادند.

مرد جوان می‌گوید: همسرم ۳سال قبل وقتی ۲۲ساله بود برای انجام عمل سزارین به بیمارستانی در تهران رفت. قرار بود دختر دومم به دنیا بیاید و همه ما خوشحال بودیم. دخترم به دنیا آمد اما تا چند روز اول همسرم درد داشت که فکر می‌کردیم طبیعی و به‌خاطر جراحی سزارین است اما به تدریج دردها بیشتر و بیشتر می‌شد. یک هفته بعد از سزارین درحالی که درد امانش را بریده بود به بیمارستان رفتیم. با نظر پزشک سونوگرافی انجام شد و بعد به ما گفتند که دردها طبیعی و به‌خاطر عوارض سزارین است. برای همین ما به خانه برگشتیم و هیچ‌کس به درستی تشخیص نداد منشا این دردها از کجاست.

از ۳سال قبل که گاز استریل در شکم فاطمه جا مانده بود، هرازگاهی دردهای شدید به سراغش می‌آمد و او به همراه شوهرش راهی بیمارستان می‌شد. «دست کم هر ۶ماه یکبار، فاطمه از شدت دردهای شدید در ناحیه شکم تا مرز بیهوشی می‌رفت و ما به بیمارستان می‌رفتیم. هر چند سونوگرافی و سی‌تی‌اسکن نیز انجام می‌شد اما به ما می‌گفتند به‌احتمال زیاد یک کیست است و دردهای شدید همسرم ناشی از وجود این کیست است. تا اینکه چند وقت قبل که باز هم دردهای شدید تکرار شد و همسرم از هوش رفت، به مطب یک پزشک زنان که یکی از آشنایانمان معرفی کرده بود رفتیم. فکر می‌کنم حدود یک‌ماه قبل بود که خانم دکتر برای فاطمه سی‌تی‌اسکن، سونوگرافی و ام‌آر‌آی نوشت.»

سرانجام با گذشت ۳سال از رنجی که فاطمه کشیده بود، راز دردهایی که در همه این سال متحمل شده بود معلوم شد. همسرش می‌گوید: در ابتدا با انجام ام‌آر‌آی به ما گفتند که یک کیست است و فاطمه باید به سرعت تحت عمل جراحی قرار بگیرد. آنها به ما نگفتند که در همه این سال‌ها گاز استریل در شکم او جا مانده بود. او عمل شد و بعد از ۳روز که وضعیت خوبی داشت مرخص شد. بعد از آن باز درد شدید شکم را داشت که باردیگر او را به بیمارستان بردم. آنجا بود که به ما گفتند گاز استریل در شکم همسرم جا مانده بوده و منشا این دردها به‌خاطر جا ماندن این گاز بوده است. پزشکان ام‌آر‌آی را انجام دادند و بعد گفتند وضعیت همسرم به‌خاطر عفونت وخیم شده و باید باردیگر تحت عمل جراحی قرار بگیرد. او باز زیر تیغ رفت اما تاب نیاورد و جانش را از دست داد. پزشک معالجش قبل از عمل گفت جا ماندن گاز استریل در این ۳سال باعث عفونت شده و روده را سوراخ کرده است. همین باعث شده تا عفونت به همه جای شکمش پخش شود. همسرم زن مظلومی بود که بعد از ۳سال درد کشیدن در نهایت پرکشید و حالا من نمی‌دانم چطور باید جواب ۲دختر خردسالم را که مدام سراغ مادرشان را می‌گیرند بدهم. یکی از دخترانم ۵ساله و دیگری ۳ساله است. در جریان ۲جراحی اخیر میلیون‌ها تومان خرج کردم به این امید که همسرم بهبود می‌یابد و سالم به خانه برمی‌گردد اما زندگیم تا مرز نابودی پیش رفته و اصلا شرایط خوبی ندارم. امیدوارم مقصران مرگ همسرم هرچه زودتر مجازات شوند تا اینچنین با زندگی یک انسان و یک مادر بازی نکنند.

سوختن برج ۱۷ طبقه رامیلا در کمبود امکانات

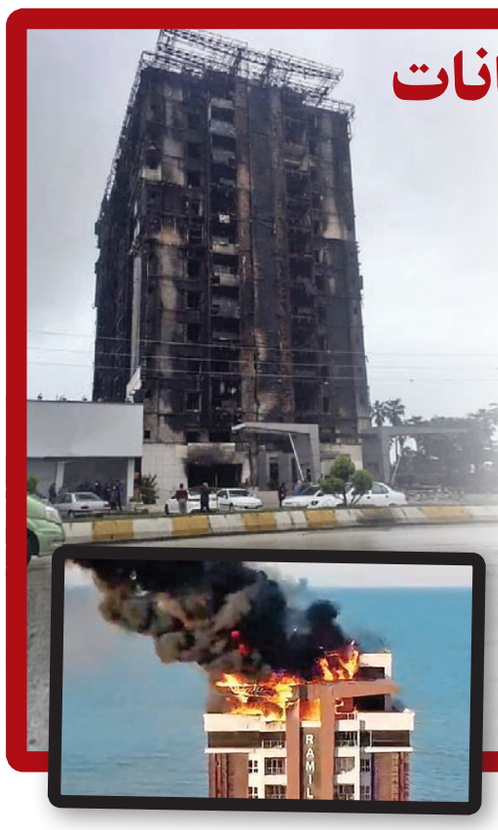

داخلی

آتشی که از عصر چهارشنبه گذشته طبقات فوقانی برج ۱۷طبقه رامیلا را در چالوس دربرگرفته بود، هرچند پس از چند ساعت تلاش مهار شد، اما بار دیگر شعله‌ور و باعث شد که تمامی طبقات این برج در شعله‌های آتش گرفتار شوند.

به گزارش همشهری، حدود ساعت ۴بعدازظهر چهارشنبه گذشته بود که آتش‌نشانی چالوس در جریان حریق در برج رامیلا در منطقه سردآبرود این شهر قرار گرفت. طبقه آخر این برج دچار حریق شده بود و بررسی‌ها نشان می‌داد که آتش از طریق کانال رایزر و داکت‌های انتقال برق در حال سرایت به بقیه طبقات است. هر چند حریق پس از چند ساعت تلاش به ظاهر مهار شد اما همانند حادثه پلاسکو، به‌علت وزش باد شدید از ساعت حدود ۳ بامداد پنجشنبه دوباره زبانه‌های آتش از ضلع غربی برج رامیلا شعله کشید که متأسفانه این برج را به‌طور کامل سوزاند و در نهایت با بارش باران و تلاش آتش‌نشانان، صبح پنجشنبه حریق مهار شد. فرماندار چالوس درباره جزئیات این حادثه به تسنیم گفت: آتش‌سوزی برج رامیلا متأسفانه حادثه ساختمان پلاسکو تهران را دوباره برای ما یادآوری کرد تا بدانیم که علاج واقعه قبل از اتفاق است، برجی ۱۷طبقه با ۸۴واحد مسکونی، درکمتر از ۲۴ساعت در میان شعله‌های آتش سوخت.

سید رسول حسینی ادامه داد: بعد از وقوع حریق، ستاد بحران شهرستان با تجهیزات در محل حادثه حضور داشتند ولی متأسفانه حجم این آتش بیشتر از توان شهرستان بود و به همین دلیل از ستاد بحران استان و شهرستان‌های همجوار درخواست کمک شد. وی افزود: متأسفانه شدت باد، باعث زبانه کشیدن آتش و رخنه آن به داخل واحدها شد. با توجه به شدت حرارت و دود و خالی‌شدن واحدها حفظ جان آتش‌نشانان نیز برای ما در اولویت بود.

حسینی افزود: تنها ۲۰واحد دایر بود. در زمان وقوع حادثه در ۳واحد مسکونی نیز افراد ساکن بودند. از این رو در همان ساعات اولیه آتش‌سوزی کلیه ساکنان ساختمان تخلیه شدند. فرماندار چالوس تأکید کرد: حادثه برج رامیلا برای ما هشدار و تلنگری بود تا بدانیم که توانایی‌های ما در چه حدی است. این اتفاق قابل پیش‌بینی و پیشگیری نبود ولی باید بدانیم که علاج واقعه قبل از وقوع فاجعه لازم است. در همین حال علی‌اصغر احمدی، مدیرکل مدیریت بحران استانداری مازندران در پاسخ به‌علت اصلی حادثه مبنی بر آتش‌سوزی بر اثر اتصالات برقی ساختمان، گفت: علت این حادثه و میزان خسارت همچنان در حال بررسی است و متعاقبا اعلام می‌شود. به‌گفته وی، نمای ساختمان کامپوزیت بود که لایه زیرین مشترکی داشت. همین سرعت آتش را افزایش داد و شدت حریق موجب ذوب شدن نمای بیرونی ساختمان شد. اکنون نیز مقرر شده ساختمان از سوی نظام مهندسی مورد بررسی قرار گیرد و درصورت استحکام سازه و مقاومت آن ساختمان بازسازی شود. درصورت وجود تنش در اسکلت ساختمان به تخریب آن اقدام می‌کنیم، اما از آنجایی که سازه بتنی است، احتمال بازسازی وجود دارد.

یادداشت

درس‌های پلاسکوی چالوس

رامین رادنیا
روزنامه‌نگار

آتش‌سوزی برج بلندمرتبه رامیلا در چالوس و ناتوانی کنترل حریق و جلوگیری از سرایت آن به کل ساختمان زنگ خطری است که برای سایر آسمان‌خراش‌های بنا شده در نواحی ساحلی خطه شمالی به‌خصوص محدوده پر رونق غرب استان مازندران به صدا آمده است. آتش‌سوزی رخ داده در این ساختمان بلافاصله ذهن مخاطبان را به حادثه مشابه آتش‌سوزی ساختمان پلاسکو هدایت کرد. حادثه‌ای تلخ که در آن شماری از هموطنان ازجمله آتش‌نشانان فداکار جان خود را از دست دادند و طی آن قدیمی‌ترین ساختمان بلندمرتبه پایتخت در میان بهت و ناباوری فروریخت و آن همه عظمت و قدمت در زمان کوتاه به تلی از آوار تبدیل شد. گزارش مستندسازی و علت‌یابی آن حادثه نیز آشکار ساخت که غفلت‌هایی از جنس کم‌توجهی به مقوله ایمنی و عدم‌شناسایی خطرات پیرامونی و نبود برنامه مستمر برای خطرات ناشی از حوادث و سوانح اعم از انسان‌ساز یا دارای منشا طبیعی کماکان ریشه‌های آسیب‌دیدگی بالا و تحمل تلفات در حوادث را شامل می‌شود.

گرچه مشاهده تصاویر سوختن ساختمان رامیلا و گسترش تدریجی حریق به تمام طبقات حاکی از کمبود تجهیزات و نیروی عملیاتی بود و چه بسا با برخورداری از امکانات کافی این حادثه چنین ابعادی نمی‌یافت اما همه تقصیر را نمی‌توان به پای کمبودها در این بخش یا مرحله پاسخگویی به حادثه انداخت. بلندمرتبه‌سازی در پایتخت، کلانشهرها و در دهه‌های اخیر در شهرهای شمالی پدیده تا حدودی جدید به شمار می‌آید و تداوم این حرکت تا حدودی اجتناب‌ناپذیر و ناشی از نیازهای جدید حوزه ساخت‌وساز و شهرنشینی است اما ایراد و ریشه مشکلات از آنجا ناشی می‌شود که الزامات اتخاذ چنین سبکی از شهرسازی ازجمله پیاده‌سازی استانداردهای لازم در تمامی بخش‌ها چندان مورد توجه قرار نمی‌گیرد. الزام به آنکه توان و تجهیزات آتش‌نشانی یک شهر باید متوازن با رشد شهر و متناسب با تغییرات شهرسازی ازجمله بلند مرتبه‌سازی گسترش یابد. امکانات و تجهیزات واحدهای امداد و نجات و آتش‌نشانی در اکثر شهرهای کشور به‌ویژه شهرهای به سرعت رشد یافته ناچیز و محدود است و پا به پای رشد شهرها توسعه نیافته است. کمبود خودروهای اطفای حریق مجهز به نردبان‌های بلند و نبود اطفای حریق هوایی حتی در پایتخت، مراکز استان‌ها و کلانشهرها مشهود است و این کمبودها هر بار در پی هر حادثه آشکار می‌شود. بلندمرتبه‌سازی در نظام شهرسازی آداب و اسبابی دارد، متناسب با اتخاذ این شیوه که منافع اقتصادی آن مدیریت شهری را نیز منتفع می‌سازد باید تقویت زیرساخت‌های ایمنی و افزایش توان عملیاتی در مرحله پاسخ به حوادث و سوانح نیز لحاظ شود. تامین ایمنی و اطفای حریق شهرهایی که تا چند دهه پیش به این میزان در آن مرتفع‌سازی شکل نگرفته بود با امکانات سابق مقدور نیست. واقعیت آن است که طی دهه‌های اخیر شهرهای جدید ایجاد شده و شهرهای قدیمی با سرعت رشد کرده‌اند اما توسعه‌ای به‌معنای توازن با رشد ایجاد شده در کار نبوده است. پیامدهای این رشد نامتوازن که شهرهای شمالی کشور سرآمد آنها هستند غفلت از تامین بسیاری از زیرساخت‌ها ازجمله ایمنی در کنار مشکلاتی چون تامین آب شرب، دفع پسماندها، ترافیک، آلودگی هوا، تخریب محیط‌زیست، تغییر ناموزون بافت شهر و مشکلاتی دیگر از این دست است.

این نارسایی‌ها و کمبودها پایان نمی‌یابد مگر آنکه با شیوه‌های علمی به بازنگری در شیوه‌های شهرسازی روی آورد و برای رفع هر کمبود برنامه‌ای جامع ازجمله طرح جامع مدیریت بحران ترسیم نمود.

در تدارک نمایی از فیلم غزل ■ عکس: فرهاد فرهادی

نمایی از فیلم خاک ■ عکس: کیومرث درم‌بخش

سر صحنه داش آکل ■ عکس: جعفر اکبری

«غزل غزل‌های کیمیایی» میعادگاهی برای تماشای عکس‌های رضا موتوری داش‌آکل، خاک و سفرسنگ

فقط عکسه که می‌مونه

بعد از برپایی نمایشگاه عکس‌های فیلم‌های کیمیایی آثار نقاشی کارگردان سینمای ایران به نمایش درمی‌آید

سعید مروتی
روزنامه‌نگار

در شروع فیلم «ردپای گرگ» وقتی همه شخصیت‌های مهم فیلم در دربند حضور دارند، سر و کله عکاسی دوره‌گرد پیدا می‌شود که می‌گوید: «عکس! عکس! فقط عکسه که می‌مونه» بعد رضا از عکاس می‌خواهد کـــه تصویری از آنها ثبت کند؛ عکسی که در آن همه هســـتند؛ رضا، طلعت، صادق‌خان... و آقاتهرانی که به قول رضا «اگـــه آقاتهرانی بره تو عکس، عکس بره ســـینه دیوار، اون دیوار دیگه نمی‌ریزه.» عکس دسته‌جمعی‌ای که گرفته می‌شود و بعد در یکی از زیباترین نماهای سینمای ایران، جان می‌گیرد و همه روابط شخصیت‌ها را در نهایت ایجاز بیان می‌کند، می‌شود مهم‌ترین نشانه یکی از بهترین فیلم‌های سازنده‌اش، مسعود کیمیایی که همیشه عکس در فیلم‌هایش اهمیت داشته است. آنقدر که جای نما یا پلان می‌گوید عکس و دکوپاژ هم در ادبیات کیمیایی‌وار می‌شود عکس‌نویســـی. همانطور جای فیلمنامه می‌گوید فیلم‌نوشت. چون به قول کیمیایی، ســـینما، نامه ندارد که فیلمنامه داشته باشد. مرد تاریخ‌ساز سینمای ایران اینگونه است؛ متمایز و صاحب امضا و تشخص در آثار و گفتار.

■ با ســـابقه بیش از نیم قرن تیتر یک ماندن، هنوز و همچنان هر خبری درباره مســـعود کیمیایی جذاب و کنجکاوی‌برانگیز است و این‌بار خبری آمده که از ۲ رخداد تقریبا همزمان درباره کارگردان تاریخ‌ساز سینمای ایران حکایت می‌کند. نمایشگاه تصاویر فیلم‌های کیمیایی و آثار نقاشی کارگردانی که در ۸۰سالگی همچنان می‌تواند همه را غافلگیر کند.

نمایشـــگاه عکس «غزل غزل‌های کیمیایی» که مروری بر تصاویر فیلم‌های ساخته مسعود کیمیایی است، از ۲۸ آبان‌ماه تا ۴ آذرماه در گالری گلستان برپا می‌شود.

اینطور که در خبر آمده، عکاســـان حاضر در این نمایشگاه عبارتند از: امیر نادری، جعفر اکبری، کیومـــرث درم‌بخش، فرهاد فرهادی و اســـفندیار منفردزاده. همچنین این عکس‌ها از فیلم‌های «رضا موتوری»، «داش آکل»، «بلوچ»، «خاک»، «غزل» و «سفر سنگ» ساخته‌های مسعود کیمیایی ثبت شده است.

عکس‌های این نمایشگاه به انتخاب سینا خزینه و مانی رضایی و از مجموعه آنها ارائه می‌شوند.

■ اواخر دهه ۴۰ وقتی کیمیایی جوان در دفتر مولن‌روژها در تدارک ســـاخت نخســـتین فیلمش بود، جوانی آبادانی که سراغش آمد تا عکاس «بیگانه بیا» شود، امیر نادری عکاس مجلات سینمایی آن سال‌ها که تازه گرفتن پرتره از ستاره‌های روز را شروع کرده بود، حالا می‌خواست عکاسی فیلم را به‌صورت جدی شروع کند. این روایتی از سال‌های دور است. نادری گفت می‌خواهم عکس‌های بیگانه بیا را بگیرم ولی الان دوربین نـــدارم. کارگردان جوان که آن‌موقع حقوق ماهانه از تهیه‌کننده می‌گرفت، مساعده‌ای از برادران اخوان صاحب مولن‌روژها گرفت، دوربینی خریداری شد و نادری شد عکاس بیگانه بیا که فیلم مطرحی نشد ولی امیدهایی را برانگیخت. اتفاق با «قیصر» افتاد که عکس‌هایش هم مثل خود فیلم، خون تازه‌ای داشت و متفاوت از عکس‌های متداول سینمای فارسی بود. خیلی‌ها معتقدند مقوله عکس فیلم با فیلم‌های کیمیایی در سینمای ایران جدی گرفته شد؛ مثل موسیقی متن، تیتراژ و...

مطبوعات مشتاق چاپ عکس و خبر از فیلم‌های کیمیایی معمولا با تصاویـــری قابل‌توجه مواجه می‌شـــدند و مرور نشـــریات اواخر دهه‌های ۴۰ و ۵۰ نشان می‌دهد که عکس‌های فیلم‌های کیمیایی چگونه به صفحات جلوه داده است. حالا دیگر عکس فقط یک عنصر تبلیغاتی برای نصب در ویترین سینما برای جلب‌نظر تماشاگران نبود. نادری عکس‌های «رضا موتوری» را هم برای کیمیایی گرفت و رفت تا فیلم‌های خودش را بسازد. بعد از او عکاس‌های دیگری آمدند؛ از آنها که حرفه‌شان صرفا عکاســـی بود (مثل جعفر اکبری عکاس داش‌آکل و بلوچ) تا کیومرث درم‌بخش مستندساز و کارگردان فیلم «بوف کور» که عکس‌های خاک و گوزن‌ها را گرفت. و نکته جالب توجه اینکه جز عکس صحنه، عکس پشت صحنه هم اهمیتی ویژه و خاص داشت. مثل عکسی از پشت‌صحنه رضا موتوری که نصرت‌الله کنی با دوربین کف خیابان دراز کشـــیده و کیمیایی بالای سرش ایستاده. یا تصاویری از کیمیایی و نعمت حقیقی در پشت صحنه گوزن‌ها که نشانه‌ای آشکار از رفاقتی‌اند که از پشت قاب به جلوی دوربین منتقل می‌شد. حالا قرار است بخشی از این تصاویر در گالری گلستان به نمایش درآید؛ قرار گرفتن نام اسفندیار منفردزاده در میان عکاسان مورد عجیبی است. تنها در ۲ فیلم قبل از انقلاب کیمیایی نام عکاس در تیتراژ نیامده اســـت؛ غزل و سفرسنگ. عکاس غزل فرهاد فرهادی بوده که عکس‌های چند فیلم متفاوت دیگر دهه ۵۰ از جمله غریبه و مه (بهرام بیضایی)، شازده احتجاب (بهمن فرمان‌آرا) و شـــطرنج باد (محمدرضا اصلانی) را هم گرفته است. پس به‌نظر می‌رسد عکس‌های سفرسنگ باید کار منفردزاده باشد اما اینطور نیست! دوست قدیمی و آهنگساز ثابت اغلب فیلم‌های قبل از انقلاب کیمیایی در سفرسنگ مدیر تولید بود. در فیلمی که عکاس نداشت و عکس‌های موجود از روی نگاتیوهای سفرسنگ تهیه شده است.

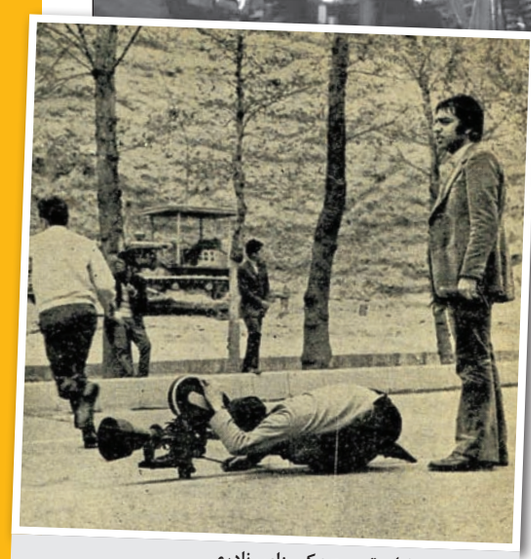
پشت صحنه رضا موتوری ■ عکس: امیر نادری

در واقع کار لابراتواری تبدیـــل نگاتیوهای فیلم به عکس با نظارت منفردزاده انجام شده است.

کیمیایی نقاش

■ نخستین‌بار چندماه پیش بود که لیلی گلستان در گفت‌وگو با همشهری از برپایی نمایشـــگاه عکس‌های مسعود کیمیایی خبر داد. و حالا قرار اســـت بعد از برپایی نمایشـــگاه تصاویر فیلم‌های کیمیایی، نمایشگاه نقاشی‌های این فیلمساز برجسته هم برگزار شود. اگر عکس‌های فیلم‌های کیمیایی را قبلا دیده‌ایم و تصویری آشنا از آنها در ذهنمان ثبت شده اســـت، درباره کیمیایی نقاش تقریبا هیچ نمی‌دانیم. فقـــط این را می‌دانیم کـــه او مثل خیلی چیزهای دیگر ســـلیقه و نگاه خوبی هم در نقاشی دارد. تابلوهای نقاشـــی خانه کیمیایی بخشـــی از همین سلیقه را بازتاب می‌دهد. اما نقاشـــی‌هایی که کیمیایی آفریده، چه ویژگی‌هایـــی دارد؟ هنرمندی که در ســـخت‌ترین شـــرایط هم دست از خلق برنمی‌دارد و اگر فیلم نســـازد، رمان می‌نویســـد یـــا شـــعر می‌گویـــد، حالا نقاشـــی‌هایش قرار اســـت عرضه شود. ورود به حوزه‌ای کـــه البته برای کیمیایی تازه نیســـت؛ فقط رسانه‌ای‌شدن ماجرا و برپایی نمایشـــگاه است که تازگی دارد. لیلی گلستان در گفت‌وگویـــش بـــا همشـــهری از شلوغی خیـــابان دروس در روزهـــای برپایی نمایشـــگاه نقاشی‌های مسعود کیمیایی خبر داده بود؛ به آن روزها نزدیک شده‌ایم.

عکس: ساناز امامی

مسعود کیمیایی در گفت‌وگو با همشهری:

از ۱۸سالگی نقاشی می‌کردم

مسعود کیمیایی که قرار است در جشن حافظ مورد تجلیل قرار گیرد، در سخت‌ترین روزها و در روزگاری صعب همچنان ایســـتاده و تداوم حضورش در بطن جامعه ایران امیدبخش و تأثیرش بر فرهنگ و هنر این سرزمین، مثال‌زدنی و جالب توجه است. با کیمیایی در شرایطی گپ می‌زنیم که به‌تازگی جراحی سختی را پشت سر گذاشته اســـت. در صدای خسته‌اش اما همچنان عزمی مشهود است که شاید مهم‌ترین دلیل ماندن و ادامه دادنش باشد؛ عزمی که باعث می‌شود مســـعود کیمیایی هنوز و همچنان چهره شـــاخص فرهنگ و هنر ایران باشد.

فکر می‌کنم خبر نمایشـــگاه نقاشی شما همه علاقه‌مندانتان را غافلگیر کرد. چه شد که سراغ نقاشی رفتید؟

من از ۱۸ سالگی نقاشی می‌کردم.

پس نقاشی دغدغه تازه‌ای نبوده؟

نه دیگر. سابقه‌اش به سال‌های خیلی دور بازمی‌گردد. خانم لیلی گلســـتان تعدادی از تابلوها را دید و پیشنهاد برپایی نمایشگاه را داد.

گویا بخشـــی از تابلوها را در این یکی، دوسال و در این روزگار کرونایی کشیده‌اید. آنچه در نمایشگاه به نمایش درمی‌آید، شامل چه دوره‌ای از آثارتان می‌شود؟

هم نقاشـــی‌های قدیمی‌تر هســـت و هم کارهای این اواخر. به هر جهت دغدغه‌ای بوده که وجود داشـــته؛ مثل فیلم‌هایی که ساخته‌ام.

در مورد فیلم‌ها و حتی داستان‌ها و اشعار کیمیایی اشـــراف و ذهنیت دقیق و کاملی وجود دارد، ولی درباره تابلوهای نقاشی که امضای مسعود کیمیایی را بر خود دارد، خالی از هر نوع ذهنیتی هستیم.

خب به هر جهت نقاشـــی‌ها به نمایش درخواهد آمد و دیده خواهد شد. آنها که نقاشی‌ها را دیده‌اند، مثل خانم گلستان، می‌گویند عین فیلم‌هایم است.

یعنی شاید بشود گفت نقاشی به‌معنای مرسوم و متداولش نیســـت. همانطور که «زخم عقل» ربطی به مجموعه اشـــعار روز نداشت یا «جسدهای شیشه‌ای» و «ســـرودهای مخالف ارکستر ندارند» با رمان‌های مرسوم ادبیات معاصر خیلی نسبتی نداشت؛ یک جور فردیت و امضای خاص که در هر کار کیمیایی نمود می‌یابد.

اینها را باید کســـانی که آثار را می‌بینند بگویند و قضاوت کنند. فقط یک چیزی را بگویم. کلا تن به انتشار کاری که کمتر از فیلمسازی‌ام باشـــد، نمی‌دهم. اگر احساس کنم کاری پایین‌تر از حد فیلمسازی‌ام است یا به شکلی به آن ممکن است لطمه بزند، قطعا منتشرش نمی‌کنم؛ حالا چه شعر باشد، چه رمان و چه نقاشی.

و در مورد نمایشـــگاه تصاویر فیلم‌هایتان که در گالری گلســـتان و قبل از نمایشگاه نقاشی برپا می‌شود.

دوستانی بوده‌اند که این کار را انجام داده‌اند و تصاویر را از فیلم‌های قدیمی من انتخاب کرده‌اند.

عکس در فیلم‌های شما همیشه اهمیتی ویژه داشته اســـت؛ از همان اول که امیر نادری عکاس فیلم‌هایتان شد. ماجرایش را قبلا یک‌بار روایت کرده بودید.

نشسته بودم در مولن رژ که بیگانه بیا را بسازم. پسر جوانی آمد و گفت: هاکـــس. گفتم: خب؟ گفت: فورد. گفتم: خب؟ گفت: باد باتیچر. گفتم: خب؟ گفت: عکاســـم، ولی دوربین ندارم. گفتم: با این سلیقه سینمایی حتما عکاس خوبی هستی.

حقوقـــم آن موقع ۹۰۰ تومـــان بـــود. گرفتم دادم امیر که دوربین بخرد. خرید و شد عـــکاس بیگانه بیا و بعد هم قیصر و رضا موتوری.

گزارش

آرش نهاوندی
مترجم

«قهرمان» در آسیاپاسیفیک

اقتباس سینمایی رمان هاروکی موراکامی برنده جایزه بهترین فیلم و فیلمنامه شد

اصغر فرهادی با فیلم «قهرمان» در چهاردهمین دوره مراسم جوایز آسیاپاسیفیک جایزه «دســـتاورد کارگردانی» را به‌خود اختصاص داد. هیأت داوران آسیاپاسیفیک در زمان اعطای این جایزه به اصغر فرهادی، فیلم «قهرمان» را «حماسه‌ای محبوب و صمیمی و ذاتی» توصیف کرده‌اند. «قهرمان» در این دوره از این مراســـم سینمایی همچنین در رشته‌های بهترین فیلم، بهترین فیلمنامه و بهترین بازیگر (امیر جدیدی) نیـــز کاندیدای دریافت جایزه شـــده بود. از سینمای ایران، همچنین شهرام مکری و نسیم احمدپور برای فیلم «جنایت بی‌دقت» در رشته بهترین فیلم کاندیدای دریافت جایزه شده بودند. ریوسوکه هاماگوچی، کارگردان ژاپنی نیز جایزه بهترین فیلم آسیا پاسیفیک را برای ساخت فیلم «ماشین منو بران» از آن خود کرد. هاماگوچی و تاکاماسا اوئه همچنین به‌خاطر فیلم «ماشین منو بران» به‌طور مشترک برنده جایزه بهترین فیلمنامه شدند.

هاماگوچی و قدردانی از موراکامی

ریوسوکه هاماگوچی که با فیلم «ماشین منو بران» برنده ۲جایزه مهم آسیا پاسیفیک شـــده، در این مراسم در سخنانی اعلام کرد: عمیقا افتخار می‌کنم که فیلـــم ما نه‌تنها برنـــده جایزه بهترین فیلمنامه که برنده جایزه بهترین فیلم جوایز آسیاپاسیفیک شده است. او در ادامه از هاروکی موراکامی، نویسنده مشهور ژاپنی که فیلم «ماشین منو بران» با اقتباس از رمانی متاخر از او به همین نام ساخته شده است، گفت: ما در فیلم تغییرات زیادی نسبت به اصل رمان دادیم و آقای موراکامی به ما اجازه داد فیلمنامه‌ای همراه با برداشتی آزاد از رمانش داشته باشیم. ما از موراکامی به‌دلیل اینکه تصمیم گرفت داســـتان رمانش را با ما به اشتراک بگذارد، بسیار سپاســـگزاریم. من همچنین می‌خواســـتم از آقای تاکامسا اوئه، همکارم در نگارش فیلمنامه «ماشین منو بران» به‌خاطر توصیه‌ها و حمایتش در زمان نگارش فیلمنامه و ســـاخت فیلم تشکر کنم. بدون مشارکت و حضور او فیلمنامه تکمیل نمی‌شد.

برندگان جوایز آسیاپاسیفیک

جایزه بزرگ این دوره از جشـــنواره، ۲بار به ۲فیلم «ریحانه» به کارگردانی عبدالله محمدسعد محصول مشترک بنگلادش، قطر و سنگاپور و فیلم «همسر دامادار و افسانه مولی» ساخته لی پوسل اهدا شد. «سابایا» به کارگردانی هوگیر هیروری نیز برنده جایزه بهترین فیلم مستند این دوره از جشنواره شد. جایزه بهترین بازیگر مرد این دوره از جشنواره آسیا پاســـیفیک، نیز به مراب نینیدزه، بازیگر اهل گرجســـتان به‌خاطر نقش‌آفرینی در فیلم «بازداشت خانگی» و جایزه بهترین بازیگر زن هـــم به آذمری هاکه بادهون به‌خاطر نقش‌آفرینی در فیلم «ریحانه» اختصاص یافت.

جایزه بهترین فیلم کودک و نوجوان به «دماغ یا توطئه‌ای از این دست» ساخته آندری خرژنوفسکی از روسیه تعلق گرفت. در این بخش هم «وقت جیغ انار» ساخته گراناز موسوی، نامزد دریافت جایزه بود. جایزه بهترین فیلمبرداری نیز به نگوین وین فوک برای فیلم «سلیقه» از ویتنام اختصاص یافت.

بانوی محبوب من در تئاترشهر

شمع‌های تولد ۶۸سالگی گلاب آدینه امروز روشن می‌شود

فهیمه پناه‌آذر
روزنامه‌نگار

گلاب آدینه اجرای نمایش «بانوی محبوب من» را با حضور فاطمه معتمدآریا آغاز کرد. بازیگر و کارگردانی که امروز (۲۲آبان) شمع‌های تولد ۶۸سالگی‌اش روشن می‌شود.

گلاب مستعان از سال ۵۴ فعالیت هنری خود را آغاز کرد؛ هـــر چند مـــدرک تحصیلی‌اش اقتصاد سیاسی بود. پدرش نویسنده و مترجم بود و خیلی‌هـــا او را با ترجمه رمان مشـــهور «بینوایان» می‌شناختند. گفته می‌شود بعدها سوسن تســـلیمی، نام خانوادگی «آدینه» را برای گلاب انتخاب کرد. آدینه سال‌های سال در نمایش‌های زیادی بـــا کارگردانان مختلف همکاری داشـــت و حضورش در سینما، تئاتر و تلویزیون با بازی‌هـــای خاطره‌انگیز فراموش نمی‌شود. دهه ۹۰ ســـال پرکاری برای آدینه در تئاتر بـــود. علاوه بر بـــازی در نمایش‌های «سیندرلا»، «بیوه‌های غمگین سالار جنگ»، «ســـه گانه اورنگ»، ســـال ۹۶ بود که آدینه در نمایش «شـــیرهای خان بابا ســـلطنه» به کارگردانی افشین هاشمی، روی صحنه رفت و حالا بعد از مدت‌ها تمرین با گروهی پرجمعیت نمایش «بانوی محبوب من» از نوشـــته‌های آلن‌جی لرنر را در تالار اصلی تئاترشهر آغاز کرده است. این نمایش موزیکال با بازی رضا عمرانی، نورا هاشـــمی، جلیل فرجاد، امیر غفارمنش، میلاد رمضانی (ورجاوند)، شبیر پرستار، مرتضی امینی‌تبار، گلشـــید بحرایی و تعدادی دیگر از بازیگران جوان تئاتر هر روز ساعت ۱۸ با ۳ ساعت اجـــرا و آنتراکتی کـــه دارد در تـــالار اصلی تئاترشـــهر به روی صحنه می‌رود.

آدینه در نخستین شب اجرایش گفت: «نمایش ما در دوران عجیب کرونا با مشقت بسیار تمرین شد تا امروز پیش روی نگاه مخاطبان عزیـــز تئاتر قرار گیرد. جالب اینکه کمتر کسی فکر می‌کرد این نمایش در این شـــرایط روی صحنه برود، اما این گروه زحمتکش و تلاشگر با من همراهـــی کردند و می‌توانـــم بگویم که اینها قهرمانان من هســـتند.» مهمان ویژه در نخســـتین اجرای نمایش، فاطمه معتمدآریا بود. ایـــن بازیگر درباره آدینـــه که هنرمندی برخاسته از تئاتر دانشـــجویی بود، گفت: «گلاب آدینه در همان زمان هم یک هنرمند حرفه‌ای برخاسته از تئاتر دانشجویی بود که برای ما جوان‌ترها که از کانون به تئاتر آمده بودیم همواره راهنمایی‌های ارزنده‌ای داشت که بسیار ارزشـــمند بود. او همواره حضور پرمحبتی داشـــت و این مهر از همان سال تاکنون در همه جای تئاتر این ســـرزمین پراکنده اســـت. پس من از او بسیار تشکر می‌کنم. من را قابل دانســـت و برای آیین افتتاح این نمایـــش از من دعوت کرد.»

عکس: کورش جوان

نوبت اول
شناسه آگهی: ۱۲۱۹۸۰۹

آگهی تجدید مناقصه عمومی (دو مرحله‌ای)
موضوع: مناقصه شماره خ‌ن‌م/۹۸/۷۰۸ ت۳ مربوط به خرید ۶ قلم Motor Operated Valve
تحت تقاضای شماره SRP-۳۱۹۳۸۱۰۰۲۰
شماره ثبت در سامانه ستاد: ۲۰۰۰۰۹۳۲۲۱۰۰۰۰۴۵

شرکت ملی نفت ایران
شرکت نفت مناطق مرکزی ایران

شرکت نفت مناطق مرکزی ایران در نظر دارد موضوع مناقصه فوق‌الذکر را با مشخصات و شرایط کلی زیر از طریق مناقصه عمومی (دو مرحله‌ای) به شرکت‌های واجد شرایط، واگذار نماید.

الف) شرح مختصر کار
خرید ۶ قلم Motor Operated Valve تحت تقاضای شماره SRP-۳۱۹۳۸۱۰۰۲۰

ب) مدت و محل اجرای قرارداد
مدت قرارداد **۱۲ ماه** پس از ابلاغ شروع کار به فروشنده می‌باشد.
تحویل کالا: استان فارس، شهرستان فراشبند، به سمت پالایشگاه فراشبند، انبار کالای طرح شرکت نفت مناطق مرکزی ایران

ج) شرایط و مدارک مورد نیاز جهت شرکت در مناقصه (الزامی)
ارائه مدارک استعلام ارزیابی کیفی من جمله شرایط و مدارک اعلام شده زیر جهت شرکت در مناقصه الزامی است.
۱- داشتن شخصیت حقوقی و ارائه مدارك ثبت شرکت شامل: آگهی تأسیس شرکت در روزنامه رسمی، اساسنامه، آخرین تغییرات، کُد اقتصادی و شناسه ملی شرکت، آدرس دقیق پستی، تلفن ثابت و نمابر (فکس).
۲- داشتن صورت‌های مالی حسابرسی شده منتهی به سال مالی ۱۳۹۸ و ارائه مدارك جهت ارزیابی توان مالی
۳- داشتن توانائی ارائه ضمانت‌نامه بانکی به مبلغ ۷٫۷۴۲٫۳۹۳٫۹۲۰ ریال به‌عنوان تضمین شرکت در فرآیند ارجاع کار (مناقصه).
۴- عضویت در سامانه ستاد و داشتن گواهی امضای الکترونیکی و تکمیل فرم استعلام ارزیابی کیفی موجود در سایت WWW.SETADIRAN.IR
۵- قیمت‌ها می‌بایست متناسب با کالای ساخت داخل با لحاظ کیفیت ارائه گردد.

د) مهلت و محل مراجعه متقاضیان
کلیه مراحل برگزاری مناقصه از دریافت و تحویل اسناد مناقصه، تأیید فهرست مناقصه‌گران دارای صلاحیت، ارائه پیشنهاد مناقصه‌گران و بازگشایی پاکات از طریق درگاه تدارکات الکترونیکی دولت (ستاد) به آدرس WWW.SETADIRAN.IR انجام خواهد شد و لازم است مناقصه‌گران درصورت عدم عضویت قبلی، مراحل ثبت نام در سایت مذکور و دریافت گواهی امضاء الکترونیکی را جهت شرکت در مناقصه محقق سازند. شماره تماس سامانه ستاد در تهران جهت انجام مراحل عضویت در سامانه ۱۴۵۶-۰۲۱ و اطلاعات تماس دفاتر ثبت نام در سایر شهرستان‌ها در سامانه WWW.SETADIRAN.IR بخش ثبت نام/پروفایل تأمین کننده/مناقصه‌گر موجود است.
آخرین مهلت دریافت اسناد ارزیابی کیفی از سامانه ستاد پایان وقت اداری روز چهارشنبه مورخ ۱۴۰۰/۰۹/۰۳ و آخرین مهلت ثبت و بارگذاری اطلاعات فراخوان و اطلاعات مورد نیاز جهت ارزیابی کیفی این مناقصه تا پایان وقت اداری روز چهارشنبه مورخ ۱۴۰۰/۰۹/۱۷ می‌باشد.
در صورت نیاز به اطلاعات بیشتر متقاضیان می‌توانند با تلفن‌های ۸۷۵۲۴۴۱۵-(۰۲۱) (تدارکات کالا) و ۸۷۵۲۱۰۴۵- (۰۲۱) (کمیته فنی بازرگانی) تماس حاصل نمایند.
روابط عمومی شرکت نفت مناطق مرکزی ایران

جهان‌نما

وضعیت کرسی‌های پارلمان لبنان

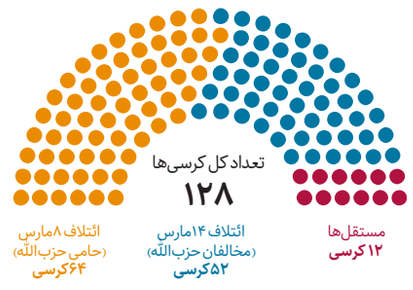

جنگ انتخاباتی پنهان در لبنان

مخالفان حزب‌الله در تلاش برای تسلط بر پارلمان لبنان، جنگ تبلیغاتی و رسانه‌ای بزرگی علیه حامیان آن به راه انداخته‌اند

سیاوش فلاح‌پور
روزنامه‌نگار

بحران‌های سیاسی و دوقطبی‌های شدید رسانه‌ای به پدیده‌ای روزمره در لبنان تبدیل شده است؛ کشوری که طی ۳سال اخیر با پیامدهای فروپاشی تدریجی اقتصاد درگیر بوده و درصورت عدم‌اتخاذ تدابیر لازم، ممکن است در آینده‌ای نه چندان دور شاهد ورشکستگی کامل دولت و نظام بانکی خود باشد. در چنین شرایطی، فضای سیاسی لبنان به جای آنکه در مسیر آرام‌سازی جامعه برای اجرای اصلاحات سخت اقتصادی حرکت کند، بیشتر به میدان جنگ‌های بی‌پایان رسانه‌ای میان احزاب و جریانات مختلف شباهت دارد. اما تازه‌ترین درگیری رسانه‌های لبنانی مربوط به سفر ورزشکاران ایرانی به بیروت و البته حواشی آن بود.

هفته گذشته تیم فوتبال ایران برای اجرای مسابقات آسیایی به لبنان سفر کرد. در این میان انتشار تصاویری از تعداد چمدان‌های همراه تیم ملی فوتبال ایران، برخی حواشی آمیخته به طنز را در شبکه‌های اجتماعی لبنان به همراه داشت. کاربران لبنانی که به گرمی از فوتبالیست‌های ایرانی استقبال کرده بودند، با اشاره به محدودیت زمانی این سفر، نگاهی طنزآمیز به چمدان‌های نسبتا بزرگ برخی بازیکنان ایرانی داشتند. البته شبکه الجدید، فردای انتشار این تصاویر با حضور در حاشیه تمرینات تیم ملی ایران نشان داد آن چمدان‌ها برای حمل برخی وسایل مرتبط با تمرین ملی‌پوشان ایرانی، ازجمله موانع چوبی بوده است. با این حال، رسانه‌های وابسته به محور مخالف ایران و حزب‌الله در لبنان که هم‌اکنون به حمایت‌های مالی بی‌سابقه‌ای از سوی برخی کشورهای عربی، مشخصا عربستان سعودی و امارات دست یافته‌اند، حتی از ورود به چنین ماجرای طنزآمیزی برای ایجاد یک بحران رسانه‌ای دریغ نکردند.

شبکه ام‌تی‌وی (از مهم‌ترین رسانه‌های مورد حمایت مالی ریاض) که پیش‌تر مدعی شده بود ایران عامل شیوع ویروس کرونا در منطقه خاورمیانه است، به فاصله کوتاهی پس از این حواشی در گزارشی به نقل از کارشناسان امنیتی ناشناس مدعی شد نشانه‌هایی مبنی بر حمل دلار و برخی تجهیزات نظامی کوچک توسط ورزشکاران ایران در چمدان‌هایشان وجود دارد. در این گزارش آمده که ایران به‌دلیل افزایش فشارهای رژیم صهیونیستی در سوریه، ناچار است از راه‌های جدیدی برای ارسال حمایت‌های مالی و نظامی به حزب‌الله استفاده کند و ممکن است چمدان فوتبالیست‌های ایرانی، یکی از این گزینه‌های جدید باشد. اگرچه این موج رسانه‌ای حتی با پوشش شبکه‌های مهمی همچون ام‌تی‌وی، آنقدرها از سوی مخاطبان جدی انگاشته نشد، اما ورود وزیر کشور لبنان به پرونده، توجه افکار عمومی را به آن جلب کرد. بسام مولوی، وزیر کشور لبنان در واکنش به این حواشی با گذشت ۳روز از ورود ورزشکاران ایرانی به بیروت در نامه‌ای به مدیریت حفاظت و امنیت فرودگاه رفیق حریری خواست موضوع را بررسی کرده و گزارشی دقیق از فرایند ورود هیأت ایرانی به فرودگاه تنظیم کنند.

ورود تعجب‌آور بسام مولوی به این پرونده، برخلاف پیش‌بینی رسانه‌های مخالف حزب‌الله، نه‌تنها موج جدی علیه ورزشکاران ایرانی ایجاد نکرد، بلکه باعث تمسخر وزیر کشور لبنان شد. این رویکرد تمسخرآمیز محدود به منتقدان وزیر نبوده و حتی بخشی از حامیان ائتلاف ۱۴مارس (رقبای حزب‌الله) را هم دربر می‌گرفت؛ برای مثال مصطفی علوش، از سیاستمداران جریان مستقبل (به ریاست سعد حریری) در واکنش به این تحولات گفت: به آقای وزیر کشور پیشنهاد می‌دهم به جای پیگیری‌های کارآگاهی درباره چمدان چند فوتبالیست، نگاهی به سیطره حزب‌الله و متحدانش بر دولت و مجلس بیندازد.

شکست متحدان مسیحی حزب‌الله؛ رمز انتخابات سال آینده

اما فراتر از این تحولات گذرا، چرا شخصیتی نظیر وزیر کشور لبنان (حتی با وجود گرایش‌های سیاسی شناخته شده) حاضر می‌شود وارد چنین بازی رسانه‌ای شده و خود را در معرض نقد یا حتی تمسخر هزاران لبنانی قرار دهد؟ از سوی دیگر، چرا برخی رسانه‌های لبنانی از هر موضوعی برای ایجاد دوقطبی و نوعی بحران در جامعه این کشور استفاده می‌کنند؛ حتی اگر موضوعی تا این اندازه پیش پاافتاده و تمسخرآمیز باشد؟ پاسخ این سؤالات را باید در معادله انتخابات سال آینده لبنان یافت؛ انتخاباتی که می‌تواند برای تغییر موازنه قدرت در این کشور سرنوشت‌ساز باشد. روزنامه الاخبار در شهریورماه سال‌جاری با انتشار گزارشی همراه با اسناد و نقل قول‌های معتبر از طرحی بزرگ برای پایان دادن به برتری سیاسی ائتلاف ۸مارس (به رهبری حزب‌الله) خبر داد. براساس گزارش الاخبار، این طرح با حمایت آمریکا، عربستان سعودی و امارات برای تضعیف پایگاه اجتماعی متحدان حزب‌الله و سیطره بر کرسی‌های آنان در پارلمان تنظیم شده است. مهم‌ترین ابزار اجرای این طرح، جنگ رسانه‌ای مداوم با استفاده از صدها شبکه پرهزینه ماهواره‌ای، سایت خبری، روزنامه و رادیوست که باید به‌طور شبانه‌روزی، افکار عمومی (مخصوصا در بدنه مسیحیان لبنان) را هدف قرار داده و وجهه حزب‌الله را تخریب کند.

با توجه به اتحاد قدرتمند ۲حزب شیعی لبنان (امل و حزب‌الله)، مخالفان مقاومت عملا هیچ راهی برای ایجاد تقابل و بحران در داخل بدنه شیعی این کشور ندارند. اما از سوی دیگر نباید فراموش کرد یکی از مهم‌ترین متحدان مقاومت که با تعداد بالای کرسی‌های خود، برتری سیاسی ویژه‌ای را در اختیار حزب‌الله قرار داده، حزب مسیحی «جریان آزاد ملی» است. رقیب این جریان، حزب «قوات» به رهبری سمیر جعجع است که یکی از خطرناک‌ترین شبه‌نظامیان لبنانی به شمار رفته و سابقه‌ای خونین در جریان جنگ داخلی این کشور دارد. جریان آزاد ملی در آخرین انتخابات پارلمانی لبنان موفق شده با دستیابی به ۲۹کرسی، شکست سنگینی را بر حزب قوات (صاحب ۱۵کرسی) تحمیل کند. اگر رسانه‌های لبنانی با جنگ رسانه‌ای بی‌وقفه خود موفق شوند معادله کنونی قدرت میان احزاب مسیحی را به سود سمیر جعجع تغییر دهند، ممکن است جریان ۱۴مارس پس از سال‌ها به اکثریت پارلمانی و در نتیجه، سیطره بر دولت آینده لبنان نزدیک شود.

حمله دوباره داعش به نمازگزاران و اعتبار طالبان

انفجار دوباره در یک مسجد شیعیان در ننگرهار، نمازگزاران را به خاک و خون کشید و بار دیگر اعتبار طالبان در تأمین امنیت را زیر سوال برد

جواد نصرتی
روزنامه‌نگار

آسیا

حیثیت طالبان بار دیگر با حمله به یک مسجد دیگر در افغانستان زیر سؤال رفته و وعده بنیادین این گروه برای تامین امنیت دوباره خدشه‌دار شده است. به گزارش الجزیره، داعش خراسان، این‌بار در ننگرهار در شرق این کشور، نمازگزاران را هدف گرفته است. به گزارش مقامات محلی و شاهدان، دست‌کم ۳نفر در انفجار دیروز در منطقه اسپین غر کشته و بیش از ۱۵نفر هم مجروح شده‌اند. دیروز رسانه‌ها نوشته بودند که احتمالا تعداد تلفات بیشتر خواهد شد. یکی از شاهدان به الجزیره گفته که دست‌کم ۱۵مجروح از این مسجد منتقل شده‌اند؛ ازجمله پیش‌نماز مسجد. او گفته که بمب نزدیک پیش‌نماز مسجد منفجر شده است. ولی محمد، یکی از فعالان و ریش‌سفیدان محلی هم در این‌باره به آژانس فرانس‌پرس گفته که بمب، وقتی که بلندگو برای پخش اذان روشن شده، منفجر شده است.

اتل شینواری، یکی از ساکنان محلی به رویترز گفته که انفجار ساعت یک‌و ۳۰دقیقه به وقت محلی و در داخل مسجد روی داده است. تا بعدازظهر جمعه به وقت تهران، کسی مسئولیت این انفجار را به‌عهده نگرفته بود، اما این انفجار هم شبیه دیگر حملات تروریستی داعش خراسان در افغانستان در ۳ماه گذشته بوده و دیروز کسی درباره گروهی که پشت آن است تردید نداشت. نمازجمعه در مساجد، هدف مورد علاقه داعش خراسان در ماه‌های اخیر بوده است و پیش از این در ۲انفجار در نمازجمعه، ۱۲۰نمازگزار که از اقلیت شیعه هزاره بوده‌اند، جان خود را از دست داده‌اند.

تقابل سنتی

حملات اخیر داعش خراسان، به همان اندازه که برای غیرنظامیان هزینه داشته، برای طالبان هم هزینه دربر داشته است. زنجیره حملات تروریستی داعش، بزرگ‌ترین ادعای طالبان که برقراری امنیت در افغانستان است را زیر سؤال برده است. پیش از اینکه طالبان در نیمه تابستان کنترل افغانستان را به‌دست بگیرد، در حملات تروریستی در این کشور پیشتاز بود و بسیاری گمان می‌بردند همین که این گروه به قدرت برسد، حملات تروریستی مسلحانه که بخشی از فعالیت‌های روزمره این گروه است، حذف خواهد شد. با این حال، داعش خراسان که اختلاف عقیدتی با طالبان دارد، حالا نقش خود طالبان در حکومت پیشین افغانستان را بازی می‌کند. داعش شاخه خراسان که از همین ولایت ننگرهار فعالیت خود را شروع کرده، با داعش در خاورمیانه بیعت کرده و از سوی رهبری داعش هم به‌رسمیت شناخته شده است.

آنها که در بی‌رحمی و حملات خونبار زبانزد هستند، از نظر عقیدتی با طالبان اختلافاتی دارند که مهم‌ترین آنها، ارتباط با غرب است. از نظر آنها، مذاکرات طالبان با کشورهای غربی به هر بهانه‌ای خیانت به آرمان‌های جهادی است. طالبان بعد از به قدرت رسیدن در افغانستان، چند مرحله مذاکره با آمریکا و اتحادیه اروپا داشته است. یکی از دیگر اختلافات عقیدتی دوطرف، مسئله شیعیان و هزاره‌ها هستند.

طالبان از وقتی که حکومت را به‌دست گرفته، گفته است که حکومتش تمامی شهروندان افغان، ازجمله هزاره‌ها و به‌خصوص اقلیت شیعه هزاره را حمایت خواهد کرد. با این حال شیعیان از سوی داعش خراسان تکفیر می‌شوند و به همین‌خاطر است که همیشه هدف حملات خونبار این گروه هستند. در ۲ماه اخیر، خونبارترین حملات داعش علیه شیعیان افغانستان روی داده است. پیش از به قدرت رسیدن طالبان هم داعش با حملات وحشیانه به مدارس شیعیان هزاره، افغانستان را داغدار و شوکه کرده بود. سبعیت آنها البته ممکن است خوشایند برخی نیروهای طالبان باشد که از رهبری این گروه رضایت ندارند و همین مسئله می‌تواند زمینه‌ساز فرار این نیروها و پیوستن آنها به داعش خراسان باشد. وسلی مورگان، روزنامه‌نگار آمریکایی که مدتی طولانی درباره فعالیت‌های نظامی آمریکا در افغانستان فعالیت کرده، در این‌باره به الجزیره گفته که رهبری طالبان به‌شدت نگران پیوستن نیروهای خودسر یا ناراضی این گروه به داعش خراسان است. طالبان، در این مسئله یک نمونه تاریخی و رعب‌آور دارد؛ یکی از نخستین رهبران داعش در هلمند، ملا عبدالرئوف خادم است که پیش از پیوستن به داعش، یکی از اعضای شناخته‌شده طالبان بوده است.

خادم هم در دولت طالبان در دهه ۹۰ میلادی عضو بوده و هم یکی از رهبران طالبان در نبردهای طولانی با نیروهای آمریکایی بوده، اما در نهایت به اردوگاه رقیب رفته است. این نگرانی‌ها و البته فراتر از آنها، حملات خونبار داعش خراسان که اعتبار طالبان را زیر سؤال برده، به طالبان دلایل زیادی می‌دهد تا برای از بین بردن داعش خراسان فعالیت کند، اما داعش خراسان، هفته به هفته با حمله به نمازجمعه‌ها در سراسر این کشور، به طالبان و دنیا یادآوری می‌کند که هنوز زنده بوده و خطری برای افغانستان و فراتر از آن است.

حملات عمده داعش از زمان به قدرت رسیدن طالبان

۱۸سپتامبر — کابل و جلال‌آباد › دست‌کم ۷کشته
۴انفجار در جلال‌آباد که هدف آنها گشتی‌های طالبان بود و یک انفجار در دشت برچی در کابل، دست‌کم ۷ کشته به جا گذاشت.

۱۸اکتبر — قندوز › دست‌کم ۵۰کشته
انفجار در مسجد شیعیان در قندوز، افغانستان را شوکه کرد. این حمله، دست‌کم ۱۰۰مجروح هم به جا گذاشت.

۲نوامبر — کابل › دست‌کم ۲۵کشته
حمله افراد مسلح و انفجار در بیمارستان نظامی داوودخان در کابل، نه تنها باعث مرگ غیرنظامیان شد که کشته شدن یکی از فرماندهان ارشد طالبان را هم به همراه داشت.

۲۶آگوست — فرودگاه کابل › دست‌کم ۱۸۲کشته
یکی از خونبارترین حملات داعش در افغانستان، همزمان با تخلیه نیروهای نظامی آمریکا و ناتو، خارجی‌ها و شهروندان افغان در فرودگاه کابل روی داد. دست‌کم ۱۳سرباز آمریکایی هم در این حمله کشته شدند.

۱۳اکتبر — کابل › دست‌کم ۸ کشته
حمله به مراسم یادبود ترحیم مادر ذبیح‌الله مجاهد، سخنگوی ارشد طالبان در مسجد عیدگاه، ضربه سنگینی به اعتبار این گروه در تامین امنیت کابل بود.

۱۵اکتبر — قندهار › دست‌کم ۵۰کشته
یک هفته بعد از قندوز، نوبت به شیعیان در قندهار رسید تا قربانی دشمنی طالبان و داعش خراسان باشند. در انفجار انتحاری در نمازجمعه در قندوز، بیش از ۱۰۰نفر هم مجروح شدند.

۱۲نوامبر — ننگرهار › دست‌کم ۳نفر
داعش بار دیگر نماز جمعه را مورد هدف قرار داد و این بار ننگرهار در شرق افغانستان مورد هدف قرار گرفت. این ولایت، محل شکل‌گیری داعش در افغانستان در سال ۲۰۱۵به شمار می‌رود.

کیوسک

روزنامه نیویورک تایمز [آمریکا]

توطئه ترامپی در برزیل

نیویورک تایمز گزارش داده که همزمان با کاهش محبوبیت ژائیر بولسونارو، رئیس‌جمهور برزیل، او برای پیروزی در انتخابات سال آینده از دونالد ترامپ و تیمش درخواست کمک کرده است. اعضای تیم ترامپ نیز نسخه تبلیغات انتخاباتی خود را به برزیل برده‌اند تا به چهره راست‌گرای آمریکای جنوبی برای پیروزی کمک کنند.

هفته‌نامه اشپیگل [آلمان]

عملیات بازگشت ترامپ

مجله آلمانی اشپیگل، جلد خود را به فعالیت‌های سیستماتیک هواداران دونالد ترامپ برای برگرداندن او به کاخ سفید اختصاص داده است. بر این اساس، طی عملیات حیله‌گرانه جمهوری‌خواهان هوادار ترامپ، قوانین در ایالت‌های تحت کنترل آنها در حال تغییر است تا زمینه برای بازگشت ترامپ مهیا شود.

گاز، اهرم فشار بلاروس بر اروپا

اروپا

بحران پناهجویان در مرز میان بلاروس و لهستان که مرزهای شرقی اتحادیه اروپا به شمار می‌رود، وارد مرحله‌ای تازه از رویارویی دوطرف شده و گاز را به ابزاری برای فشار بلاروس بر اتحادیه اروپا تبدیل کرده است. روز پنجشنبه، الکساندر لوکاشنکو، رئیس‌جمهوری بلاروس، بستن شیرهای انتقال گاز روسیه به اتحادیه اروپا را در واکنش به تحریم‌های تازه این سازمان علیه بلاروس محتمل دانست و از اروپایی‌ها خواست از مسیر تحریم بازگردند. یک روز قبل از آن، اورسلا فن درلاین، رئیس کمیسیون اتحادیه اروپا، از تشدید تحریم‌ها علیه بلاروس خبر داد و گفت که تحریم‌های جدیدی از هفته آینده اعمال خواهد شد که هم افراد و هم نهادهای این کشور را هدف قرار خواهد داد. او گفت که آنچه در مرز بلاروس و لهستان می‌گذرد، تلاشی از سوی «رژیم استبدادی» مینسک برای بی‌ثبات کردن همسایگانش است. اشاره فن درلاین به تلاش بلاروس برای انتقال پناهجویان به سمت مرزهای لهستان است. اروپایی‌ها می‌گویند که در تقابل ایجاد شده میان بلاروس و اتحادیه اروپا، دولت این کشور یک مسیر مصنوعی انتقال پناهجویان ایجاد کرده تا لهستان و اتحادیه اروپا را دچار بحران کند. تحریم‌های مطرح شده از سوی او، در ادامه تحریم‌های گذشته اتحادیه اروپا علیه بلاروس قرار می‌گیرد که با هدف تغییر رژیم در این کشور وضع شده است. تصمیم به تحریم بلاروس از سوی اتحادیه اروپا، در زمان انتخابات جنجالی ریاست‌جمهوری بلاروس و پس از آن سرکوب شدید مخالفان سیاسی و معترضان در این کشور اتخاذ شد. نقشه بلاروس برای تحت فشار قرار دادن اروپا را اما روسیه نقش بر آب کرده است. دیمیتری پسکوف، سخنگوی کاخ کرملین دیروز اطمینان داد که تحویل گاز روسیه به اروپا به‌رغم تهدیدهای بلاروس مبنی بر بستن شیرهای خط لوله گاز که از خاک این کشور می‌گذرد، ادامه خواهد داشت. او گفت که روسیه به تمام تعهدات خود برای تحویل گاز به مصرف‌کنندگان اروپایی عمل می‌کند.

آگهی تجدید مناقصه عمومی

موضوع مناقصه : تأمین امور حفاظت فیزیکی و امور نگهبانی مراکز تابعه سازمان مدیریت میادین میوه وتره‌بار به صورت حجمی
دستگاه مناقصه‌گذار : سازمان مدیریت میادین میوه و تره‌بار شهرداری تهران
مدت مناقصه : ۱۲ ماه شمسی
محل اجرای مناقصه : کلیه میادین و بازارهای روز و اماکن سازمان به نشانی مندرج در اسناد مناقصه
نحوه دریافت اسناد مناقصه : از طریق مراجعه به سایت سازمان به نشانی http://mayadin.tehran.ir
مهلت ارسال اسناد و پیشنهاد قیمت : ۱۰ روز از تاریخ درج آگهی که می‌بایستی متقاضیان از طریق پست ویژه به نشانی تهران ـ بزرگراه شهید تند گویان، انتهای خانی‌آباد نو، میدان مرکزی میوه و تره‌بار ـ جنب درب ورودی شماره ۳ ـ ساختمان مرکزی سازمان مرکزی سازمان مدیریت میادین میوه و تره‌بار ـ کدپستی شماره ۱۸۹۷۷۳۴۵۸۱ ارسال نمایند.
تذکر مهم : درج موضوع مناقصه بهمراه درج شماره تماس (همراه و ثابت) بر روی پاکات ارسالی الزامی می‌باشد.
هزینه انتشاراسناد مناقصه : ۸۰۰/۰۰۰ ریال طی فیش واریزی به حساب شماره ۷۰۰۸۰۱۰۱۱۳۴۰ بانک شهر شعبه میادین مرکزی کد ۲۰۵ به نام سازمان مدیریت میادین میوه وتره بار
میزان سپرده شرکت در مناقصه : ۱۰/۰۰۰/۰۰۰/۰۰۰ ریال معادل یک میلیارد تومان بصورت ضمانت‌نامه بانکی یا واریز نقدی به حساب شماره ۷۰۰۸۰۱۰۱۱۱۹۱ بانک شهر شعبه میادین مرکزی کد ۲۰۵ به نام سازمان مدیریت میادین میوه وتره‌بار می‌باشد.
شرایط شرکت در مناقصه : داشتن مجوز و تأییدیه از مرکز انتظام (نیروی انتظامی) جهت انجام موضوع قرارداد ـ اخذ و ارائه تأییدیه از یگان حفاظت شهرداری تهران، ارائه تصویر گواهینامه معتبر تایید صلاحیت ایمنی صادره توسط وزارت تعاون کار و رفاه اجتماعی و ارائه تصویر یک قرارداد مشابه با حجم و موضوع مناقصه حاضر که در پنج سال اخیر منعقد و اجرا شده باشد و دارا بودن حداقل دو سال سابقه فعالیت و اعلام کد اقتصادی بهمراه مستندات مربوطه برای متقاضیان الزامی است. همچنین مؤسسات و شرکتهایی که اقامتگاه آنها خارج از استان تهران می‌باشد الزاماً می‌بایست در شهر تهران نمایندگی / شعبه ثبت شده داشته باشند. متقاضیان می‌بایست بر روی هر سه پاکت بزرگ، متوسط و کوچک حتماً مشخصات خود شامل : نام و نام خانوادگی، کد ملی و تاریخ تولد برای اشخاص حقیقی؛ نام و شناسه ملی برای اشخاص حقوقی، شماره تلفن ثابت و همراه و موضوع (نام) مناقصه را درج و مطابق مفاد اسناد نسبت به امضاء و مهر یا امضاء و اثر انگشت نمودن پاکات اقدام نمایند.
تذکر : هزینه انتشار این آگهی بعهده برنده مناقصه بوده و سازمان در رد یا قبول هر یک از پیشنهادات مختار می‌باشد. و اطلاعات مربوط به قرارداد این مناقصه در وبسایت شفاف‌سازی شهرداری تهران جهت اطلاع عموم منتشر خواهد شد.
شماره تماس ۹۶۰۱۸۰۷۰ و ۹۶۰۱۸۰۶۶ و۹۶۰۱۸۱۳۳ آماده راهنمایی و پاسخگویی به متقاضیان محترم می‌باشد.
روابط عمومی و امور بین الملل
سازمان مدیریت میادین میوه و تره‌بارشهرداری تهران

آگهی تجدید مناقصه عمومی

موضوع مناقصه : تأمین امور خدمات و نظافت مراکز تابعه سازمان مدیریت میادین میوه وتره‌بار به صورت حجمی
دستگاه مناقصه‌گذار : سازمان مدیریت میادین میوه و تره‌بار شهرداری تهران
مدت مناقصه : ۱۲ ماه شمسی
محل اجرای مناقصه : کلیه میادین و بازارهای روز و اماکن سازمان به نشانی مندرج در اسناد مناقصه
نحوه دریافت اسناد مناقصه : از طریق مراجعه به سایت سازمان به نشانی http://mayadin.tehran.ir
مهلت ارسال اسناد و پیشنهاد قیمت : ۱۰ روز از تاریخ درج آگهی که می‌بایستی متقاضیان از طریق پست ویژه به نشانی تهران ـ بزرگراه شهید تند گویان، انتهای خانی‌آباد نو، میدان مرکزی میوه و تره‌بار ـ جنب درب ورودی شماره ۳ ـ ساختمان مرکزی سازمان مرکزی سازمان مدیریت میادین میوه و تره‌بار ـ کدپستی شماره ۱۸۹۷۷۳۴۵۸۱ ارسال نمایند.
تذکر مهم : درج موضوع مناقصه بهمراه درج شماره تماس (همراه و ثابت) بر روی پاکات ارسالی الزامی می‌باشد.
هزینه انتشاراسناد مناقصه : ۸۰۰/۰۰۰ ریال طی فیش واریزی به حساب شماره ۷۰۰۸۰۱۰۱۱۳۴۰ بانک شهر شعبه میادین مرکزی کد ۲۰۵ به نام سازمان میادین میوه وتره بار
میزان سپرده شرکت در مناقصه : ۵/۰۰۰/۰۰۰/۰۰۰ ریال (معادل پانصد میلیون تومان) بصورت ضمانت‌نامه بانکی یا واریز نقدی به حساب شماره ۷۰۰۸۰۱۰۱۱۱۹۱ بانک شهر شعبه میادین مرکزی کد ۲۰۵ به نام سازمان میادین میوه وتره‌بار می‌باشد.
شرایط شرکت در مناقصه : داشتن حداقل سه سال سابقه از زمان تأسیس مؤسسه یا شرکتهای داوطلب ـ ارائه تصویر یک قرارداد مشابه با حجم و موضوع مناقصه حاضر، که در ۵ سال اخیر منعقد و اجرا شده باشد و نیز ارائه گواهینامه تعیین صلاحیت اداره تعاون، کار و رفاه اجتماعی و اعلام کد اقتصادی بهمراه مستندات، ارائه تصویر گواهینامه معتبر تایید صلاحیت ایمنی پیمانکاری صادره توسط وزارت تعاون کار و رفاه اجتماعی مربوطه برای متقاضیان الزامی است. همچنین مؤسسات و شرکتهایی که اقامتگاه آنها خارج از استان تهران می‌باشد الزاماً می‌بایست در شهر تهران نمایندگی / شعبه ثبت شده داشته باشند.
متقاضیان می‌بایست بر روی هر سه پاکت بزرگ، متوسط و کوچک حتما مشخصات خود شامل : نام و نام خانوادگی، کد ملی و تاریخ تولد برای اشخاص حقیقی؛ نام و شناسه ملی برای اشخاص حقوقی، شماره تلفن ثابت و همراه و موضوع (نام) مناقصه را درج و مطابق مفاد اسناد نسبت به امضاء و مهر یا امضاء و اثر انگشت نمودن پاکات اقدام نمایند.
تذکر : هزینه انتشار این آگهی بعهده برنده مناقصه بوده و سازمان در رد یا قبول هر یک از پیشنهادات مختار می‌باشد. و اطلاعات مربوط به قرارداد این مناقصه در وبسایت شفاف‌سازی شهرداری تهران جهت اطلاع عموم منتشر خواهد شد.
شماره تماس ۹۶۰۱۸۰۷۰ و ۹۶۰۱۸۰۶۶ و۹۶۰۱۸۱۳۳ آماده راهنمایی و پاسخگویی به متقاضیان محترم می‌باشد.
روابط عمومی و امور بین الملل
سازمان مدیریت میادین میوه و تره‌بارشهرداری تهران

مناقصه عمومی شماره ۱۴۰۰/۱۵۰ (تمدید مهلت مناقصه)

شرکت خدمات انفورماتیک (سهامی عام) در نظر دارد تأمین تجهیزات مورد نیاز خود به شرح ذیل را از طریق مناقصه عمومی واگذار نماید.

موضوع مناقصه	مهلت دریافت اسناد و تحویل پاکات پیشنهادی	سپردهٔ شرکت در مناقصه
تامین و تحویل تجهیزات مرکز تلفن، مطابق مشخصات مندرج در اسناد مناقصه	تا ساعت ۱۶:۰۰ روز شنبه، مورخه ۱۴۰۰/۰۸/۲۹	ضمانتنامه بانکی و یا واریز وجه به میزان ۱۵۰،۰۰۰،۰۰۰ ریال

شرایط اخذ اسناد
از کلیه اشخاص حقوقی واجد شرایط دعوت به عمل می‌آید جهت اخذ اسناد مناقصه در ساعات اداری (۸ الی۱۶)، به نشانی : تهران، بلوار میرداماد، میدان مادر، خیابان شاه‌نظری، خیابان مددکاران (نظام سابق)، تقاطع خواجوی، پلاک۶، طبقه همکف، دبیرخانه مناقصات (آقای شجاعی ـ شماره تماس ۲۷۳۷۰) مراجعه نمایند.
جهت اخذ اسناد مناقصه ارائه مدارک ذیل الزامی است :
● معرفی‌نامه معتبر از جانب شرکت مناقصه‌گر.
محل تحویل پاکات پیشنهادی، آدرس فوق، دبیرخانهٔ مرکزی شرکت خدمات انفورماتیک می‌باشد.
شرکت خدمات انفورماتیک در رد یا قبول پیشنهادات ارائه شده مختار بوده و هزینه درج آگهی بر عهده برنده مناقصه خواهد بود.

■حضرت امیر المؤمنین علی ع:
طاعت خدای سبحان، بلندترین ستون و محکم‌ترین تکیه‌گاه است.

■اذان ظهر: ۱۱:۴۹ ■غروب آفتاب: ۱۶:۵۹
■اذان مغرب: ۱۷:۱۸ ■نیمه‌شب‌شرعی: ۲۳:۰۶
■اذان صبح: ۵:۱۲ ■طلوع آفتاب: ۶:۳۹

تولید؛ پشتیبانی‌ها، مانع‌زدایی‌ها

همشهری

■ شنبه ۲۲ آبان ۱۴۰۰ ■ سال بیست و نهم ■ شماره ۸۳۶۰ ■

صفحه آخر

روزنامه اجتماعی، فرهنگی، اقتصادی

■صاحب امتیاز: مؤسسه همشهری

■دفتر مرکزی: تهران، خیابان ولیعصر (عج)، کوچه تورج، شماره ۱۴
■کدپستی ۴۵۹۵۶-۱۹۶۶۶ ■تهران، صندوق پستی ۱۹۳۹۵/۵۴۴۶
■تلفن: ۲۳۰۲۳۰۰۰، نمابر: ۲۲۰۴۶۰۶۷

■چاپ: همشهری ■تلفن: ۴۸۰۷۵۰۰۰
■همشهری: www.hamshahrionline.ir
■سایت روزنامه: newspaper.hamshahrionline.ir

توزیع و اشتراک:
موسسه نشرگستر امروز نوین
■تلفن: ۶۱۹۳۳۰۰۰

سازمان آگهی‌ها و نیازمندی‌ها:
■خیابان قائم‌مقام فراهانی، میدان شعاع، خیابان شهید خدری شماره ۲۹ - طبقه اول ■ تلفن: ۸۴۳۲۱۷۰۰ - ۸۸۸۶۱۸۱۹

سندرم بنجامین باتن میان فعالان اجتماعی

مهدیا گل‌محمدی

اجلاس گلاسگو، با حضور نمایندگانی از ۲۰۰ کشور جهان قرار بود پای سیاستمدارها را به بحث‌های تغییرات اقلیمی باز کند. (البته پای جو بایدن، نماینده آمریکا زیادی باز شد) اما یکبار دیگر مشخص شد، بسیاری از سیاستمدارها به بحث‌های محیط‌زیستی که می‌رسند، چشم‌هایشان را می‌بندند و خواب را ترجیح می‌دهند. این اجلاس، حاشیه‌های مهم‌تر از متنی داشت که یکی از مهم‌ترین آنها مشاهده تغییر رفتار فعالان اجتماعی، به‌ویژه فعالان محیط‌زیست بود؛ برای نمونه فعالان محیط‌زیست این بار منتظر نتایج این اجلاس نشدند و در مناطق اعیان نشین اسکاتلند سراغ خودروهای شاسی‌بلند ثروتمندانی رفتند که از خرید خودروهای برقی امتناع کرده بودند. فعالان یاد شده ابتدا برای برخی از آنها برگه‌های جریمه صادر کردند. در این برگه‌ها می‌خوانیم که علت این جریمه شدن نمادین، این است که اگر تمام راننده‌های خودروهای شاسی‌بلند جهان (به‌عنوان یکی از مهم‌ترین آلاینده‌های هوا) در یک کشور جمع شوند، این کشور فرضی پس از آمریکا و چین، سومین کشور آلاینده جهان خواهد شد. فعالان یاد شده به این مسئله بسنده نکردند و پس از چند روز لاستیک های بسیاری از خودروهای یاد شده را پنچر کردند. جدای از درست یا غلط بودن حرکات اینچنینی، به‌طور عینی می‌توان پل زدن فعالان اجتماعی و زیست‌محیطی از عرصه سخن به عمل را مشاهده کرد. در میان آنها هکرهایی وجود دارند که اسناد مرتبط با تفاوت حرف و عمل سیاستمدارها را دزدیده و بر ملا می‌کنند و بسیاری مثال‌های دیگر. نکته دیگر در مورد فعالان یادشده تغییر سنی محسوس آنهاست. به‌طوری که اگر به نقطه تولد اعتراض‌های زیست‌محیطی نسبت به گرمایش زمین در سال ۱۹۶۵ میلادی نگاهی بیندازیم تمام فعالان آن زمان را مردان و زنانی تشکیل می‌دهند که سن آنها از ۲۵ سال کمتر نیست، اما طی کمتر از چند دهه این سن به‌طور محسوسی کاهش یافته است. فعالان اجتماعی و زیست‌محیطی مشهور این روزهای جهان دختران و پسرانی ۱۰ تا ۱۸ ساله هستند. نوجوانان و جوانانی که فقط در اینستاگرام چند میلیون دنبال‌کننده دارند که منتظرند تا به فراخوان‌های آنها برای مبارزه‌های اجتماعی و زیست‌محیطی پاسخ دهند و دست به‌کار شوند (پنچر کردن لاستیک خودروهای شاسی‌بلند اسکاتلند، نمونه کوچکی از قدرت آنها بود). گویا در رایج شدن سندرم بنجامین باتن (شخصیتی سینمایی که برخلاف همه انسان‌ها پیر به دنیا آمد و مدام جوان‌تر شد و حتی به دوران کودکی رسید) میان فعالان اجتماعی پیغامی نهفته است. در این پیغام با نسلی روبه‌رو هستیم که اتفاقا می‌داند که باید پا در کفش بزرگترها کند. بزرگترهایی که با همین کفش‌ها، قدم در مسیر اشتباهی گذاشتند. برای پی بردن به واقعیت رواج این سندرم در میان فعالان اجتماعی جهان، کافی است با برخی از آنها آشنا شویم. گرتا تونبرگ، دختر نوجوان سوئدی که با فعالیت‌های خود به جای دونالد ترامپ، به‌عنوان چهره سال مجله تایم، عکس‌اش روی جلد رفت. ملاله یوسفزی دختر نوجوان پاکستانی که نماد حق تحصیل دختران جهان است. شانا گرانت، ۱۷ ساله که طی چند سال گذشته بر ضد قوانین آزاد بودن حمل سلاح در آمریکا فعالیت کرده است. این نمونه‌ها فقط شمار اندکی از دست‌کم ۴۰ نوجوان فعال اجتماعی و مشهور جهان است که فرضیه جوان‌ترشدن آنها را تأیید می‌کند.

اول آخر

[عکس: مهدی بیات]

مهربانی در روز سرد و زرد...

در یک سایت نوشته شده بود روز جهانی مهربانی برای نخستین بار در سال ۱۹۹۵ و در شهر دنور ایالت کلرادو برگزار شد اما از آن پس از سال ۲۰۱۴ این روز بهانه‌ای شد تا در سر تاسر جهان با مهربانی و تقدیم هدایا به یکدیگر، مردم این روز را تبریک گفته و جشن بگیرند. حالا صبح سرد پاییزی ۲۲ آبان را باید شروع کرد با همین پیش فرض که امروز روز جهانی مهربانی است. قدیمی‌ها می‌گفتند برای مهربانی یک لبخند مفت و مجانی و یک دل بزرگ کافیست. مهربان بودن در این روزگار شاید از نظر خیلی‌ها سبک سرانه باشد، در روزهایی که خیلی‌ها فکر می‌کنند مهربانی یعنی ساده بودن و دنیا جای خوبی نیست برای سادگی. دنیای امروز انگار می‌خواهد اولویت را بدهد به گرگ‌ها، به آنها که ختم روزگارند و خلاصه نامهربان و سنگدل. با اینهمه اما هنوز مهربانی احوالات و جذابیت‌های خودش را دارد. همین که در همین روز سرد و زرد، روی یک صندلی روبه‌روی دوستی بنشینی و با مرهم لبخند، زخم‌های زندگی را مداوا کنی...

وفا مجوی ز دشمن که پر توی ندهد
چو شمع صومعه افروزی از چراغ کنشت
حافظ

عدد خبر

۲۵
درصد

وزیر نفت با تأکید بر اینکه هیچ برنامه‌ای برای افزایش قیمت گاز مطرح نیست، گفت: ۲۵ درصد مشترکان پرمصرف و بدمصرف گاز که نزدیک ۵۰ درصد گاز خانگی را مصرف می‌کنند، مشمول جریمه خواهند شد.

۷۵
درصد

حدود ۷۰ تا ۷۵ درصد مشترکان گاز که در محدوده سقف الگوی مصرف، گاز مصرف می‌کنند، مطابق سال گذشته هزینه گاز را پرداخت می‌کنند، اما مشترکانی که الگوی مصرف را رعایت نمی‌کنند، قطعا جریمه خواهند شد.

۲۲
درجه

جواد اوجی میزان دمای رفاه در محل کار و خانه را حداکثر ۲۲ درجه بیان کرد و با تأکید بر لزوم فرهنگسازی و برنامه‌ریزی در مصرف گاز، گفت: لازم است هموطنان با خاموش کردن وسایل گرمایشی به هنگام خروج از خانه و در ساعات حضور در محل کار و نیز استفاده از لباس گرم، نسبت به صرفه‌جویی در مصرف اقدام کنند.

باشگاه نویسندگان

شنبه

شهرقصه

[سعید مروتی]

■جلوی سینما آزادی قیامت بود. جمعیت مشتاق از ساعت‌ها قبل آمده بودند «سارا»ی مهرجویی را ببینند. آدم‌های داخل صف می‌گفتند خدا فردا را به‌خیر کند که «ردپای گرگ» را نشان می‌دهند و کیمیایی‌بازان پاشنه در سینما را از جا درخواهند آورد. (اغراق نمی‌کردند فردایش مقابل سینما آفریقا دیدم که چطور موقع بلیت‌فروشی برای ردپای گرگ، شیشه قدی سینما را پایین آوردند). هیچ‌وقت موقع جشنواره فیلم دیدن در آزادی راحت نبود. به دوستم گفتم این بار آخری است که زمان جشنواره اینجا می‌آیم. صبح زود آن جلوها بودیم ولی چون هر کس برای چند نفر از رفقایش جا گرفته بود. پنجاه شصت نفر ساعت ۶ صبح در حوالی عصر شده بود بالای ۵۰۰ نفر. می‌گفتند بالای ۶۰ درصد بلیت‌ها قبلاً پیش‌فروش شده و به‌نظر می‌رسید ایستادن در صف بیهوده است. بلیت‌فروشی شروع شد و چند نفری مانده به ما گیشه را بستند و همه منتظر شدند برای سانس فوق‌العاده که معنی‌اش ۴ ساعت معطلی بیشتر بود. خیلی علاف شده بودیم. از دوستم جدا شدم و از صف بیرون آمدم که بروم لاله‌زار و سینما کریستال. آن طرف خیابان، احمد امینی منتقد مجله فیلم را دیدم که داشت عرض خالداسلامبولی را رد می‌کرد که برود شهر قصه. سینمای دنج و کوچک بغل آزادی که منتقدان مثل بچه آدم در آنجا فیلم‌های جشنواره را می‌دیدند. نمی‌دانم چه شد که من هم مثل احمد امینی رفتم مقابل شهرقصه. او کارتش را نشان داد و رفت داخل و من ماندم به تماشای آدم‌های خوشبختی که منتقد فیلم بودند. راه کریستال، با حسرت شهر قصه سپری شد.

■ اما سینمای دنج شهرقصه از کجا وارد زندگی ما شد؟ سینمایی که اوایل، هر وقت بلیت آزادی به ما نمی‌رسید، سراغش می‌رفتیم، سینمایی که به مرور کشفش کردیم. این درست که سینمای بزرگ آزادی بیشترین جلوه را میان تمام سینماهای پایتخت داشت، ولی شهرقصه هم برای خودش جواهری بود. سینمایی که حتی از آزادی هم باحال‌تر بود که اگر آزادی عظمت داشت، شهرقصه دلپذیرتر و صمیمی‌تر بود. این صفات را آنها که در شهرقصه فیلم دیده‌اند به‌خوبی درک می‌کنند. سینمایی که در ۱۲ اردیبهشت سال ۱۳۵۰ در چهارراه عباس‌آباد و در مجاورت سینما شهرفرنگ (آزادی) با ظرفیت ۱۴۷ نفر تأسیس شد. جایی که دهه ۵۰ محلی برای نمایش فیلم‌های شاخص خارجی بود و در دهه ۶۰ هم کلاسش را حفظ کرد و مدتی هم جلسات نمایش فیلم کانون فیلم و فیلمخانه ملی در آنجا برگزار می‌شد.

■ وقتی عبد، رضا، اسی، جواد، رامین و علی یزدانی در کافه ماطاووس قرار دیدار در چند سال بعد را گذاشتند ما در شهرقصه پای «ضیافت» کیمیایی نشسته بودیم و نمی‌دانستیم که این آخرین باری است که در این سینما فیلم می‌بینیم. کمتر از یک سال بعد آتش به جان سینما آزادی افتاد و برادر کوچک‌تر هم با اینکه آسیب غیرقابل جبرانی ندیده بود، پاسوز برادر بزرگ‌تر شد. در روزهایی که همه مرثیه‌خوان سینما آزادی بودند کمتر کسی از شهرقصه یاد می‌کرد. سینمایی دنج با معماری فوق‌العاده، با آن سالن انتظار دلپذیر و صندلی‌های راحت و پرده درجه یکش که فیلم دیدن در آن ضیافتی بود. سینمایی تکرارناپذیر که هیچ پردیس مدرنی نتوانست جای خالی‌اش را پر کند. سینمایی که بهترین فیلم‌های زندگی ما را نمایش می‌داد، سال‌هاست مثل خیلی چیزهای دیگر شده؛ خاطره‌ای از یک روزگار سپری شده.

حتی شما دوست عزیز

[سیداحمد بطحائی]

معروف است که هر کاری را آدمی با لذت انجام دهد، ۵ دقیقه به عمر او اضافه می‌شود. انگاری خوردن یک برگر زغالی با ۳۳ چوق کلسترول، نوشیدن یک قوطی کوکا با ۵۱ درصد کله قند و کشیدن یک پاکت مگنا قرمز با نیکوتین و قطران ۱۰ درصد، به ازای هر گاز و جرعه و پک، جای کم کردن، مقادیری به وقت اضافه زندگی اضافه می‌کند. جدا از درست و غلط و راست و دروغش، اگر چنین نباشد که لذت در کار، به زندگی‌مان اضافه کند، فکر می‌کنم اگر درست و اصولی و علمی نباشد آن ور دیگرش رد خور ندارد. اینکه وقتی حرفی را با عصبیت بزنیم، جایی را به اکراه برویم، رابطه‌ای را با نفرت بنا کنیم، بی‌شک چیزی از ما کم می‌کند. از غروری که لای چرخ دنده‌های خشک و خشن یک صاحب کار بی‌پدر و مادر خرد می‌شود؛ شور و شوقی که در یک رابطه زناشویی اشتباه به خشم و خشونت تبدیل می‌شود گرما و حرارتی که در بی‌تفاوتی بی‌رحمانه آدم‌های اطراف‌مان، سرد و ساکن می‌شود. نه که حواسمان نباشد، ولی انگاری باید حساسیتِ ورودی زندگی را در تجاوز قاذورات، تیز و شفاف‌تر کنیم. یک گارد یا نگهبانی برای محوطه زندگی‌مان بگذاریم که راه برای ورود خار و خنجر تنگ‌تر کند. هر آدم بی‌ربط و نشانه‌ای برای شادی‌های کوتاه‌مدت، زندگی بلندمدت‌مان را تباه نکند. داستان تا اینجاش، با وَر و وِرهاش، بالا و پایین‌هاش، سر و ته و زیر و بمش، تا حدودی آشنا و مشخص است. مشکل اما از جایی شروع می‌شود که ما با خودمان روراست نیستیم. تعارف و رودربایستی داریم. شأن و جایگاهی برای من و خودِ واقعی مان قائل نیستیم. می‌فهمیم و می‌دانیم تهش تف سربالاست و چرک کف دست، لیک باز درش را بازتر می‌کنیم که آن نکبت و کثافت تند و سفت‌تر چنبره بزند رویمان و جاگیر شود. سرمان را که بلند می‌کنیم، می‌بینیم نصف این زندگی را با بوی تعفن گذرانده‌ایم و افتاده‌ایم به سرازیری‌ش، تهش. رَحِمَ‌الله مَن قَرَاالفاتحه مع الصلوات.
اما ماهی را هر وقت از آب بگیری، اگر تازه نباشد لااقل احتمال گندیدگی و کپک‌زده‌گی‌ش کمتر است. می‌شود همانجا که لزوما سرش نیست، وسطش هست حتی، زیپ تعارف و خجالت و رودربایستی را کشید و سیخ و راست ایستاد جلوی این زجر منتشر. چَکی را خشک و ترش خواباند توی گوشش که بس است دیگر. از الان دیگر نه. از امروز نیستم. گاهی بیش از آنکه نیاز باشد برای ۵ دقیقه عمرِ بیشتر، لذتی را بخوریم و بنوشیم و بکشیم، برای جلوگیری از تباه شدن کلِ عمر، تیغ و قیچی دست بگیریم. با هر کس و هر چیزی که اشتباهی آمده و شده. حتی شما دوست عزیز.

دعوتنامه شرکت در مزایده

یک شرکت پیمانکاری راه و ابنیه در نظر دارد اقلام مازاد خود در تهران را شامل سیستم سنگ شکن آماده به کار، ماسه شور با سیستم تصفیه اتوماتیک(تیکنر)، ماشین آلات راهسازی آماده به کار، وسایط نقلیه، کانکس، ساختمان پیش ساخته، تانکر، ابزارآلات، لوازم کامپیوتر، لوازم چوبی و لوازم برقی و مکانیکی، لوازم تجهیزات کارگاهی و ضایعات از طریق مزایده واگذار نماید.
نحوه دریافت اسناد مزایده: سایت شرکت به آدرس samanbase.com
شماره تماس: ۰۹۱۸۳۶۷۳۲۴۹
آخرین مهلت تحویل پیشنهاد: روز یکشنبه ۳۰ آبان ماه ۱۴۰۰

گرینویچ

خداحافظی با کیوسک‌های قرمز انگلیس

با اجرای برنامه‌های جدید پشتیبانی پوشش خطوط ارتباطی تلفن در انگلیس، هزاران کیوسک تلفن قرمز رنگی که یکی از نمادهای این کشور بودند جمع‌آوری می‌شوند و فقط شمار اندکی از آنها باقی می‌ماند. استفاده از گوشی‌های تلفن همراه به حدی گسترش پیدا کرده که میزان مکالمات با تلفن‌های عمومی در این کشور از ۸۰۰ میلیون دقیقه در سال ۲۰۰۲ میلادی به ۷ میلیون دقیقه در سال ۲۰۲۰ کاهش یافته است. به گزارش یورونیوز، البته به پشتوانه همین ۷ میلیون دقیقه، قرار است ۵ هزار کیوسک از ۲۱ هزار کیوسک در خیابان‌های انگلیس باقی بماند؛ بیشتر در مناطقی که با سیگنال‌های ضعیف تلفن همراه امکان استفاده با کیفیت از آن وجود ندارد.

نتیجه همه‌پرسی برای اتانازی

مرگ خودخواسته(اتانازی) در نیوزیلند قانونی شد. بیش از یک سال پیش مردم این کشور با شرکت در یک همه‌پرسی به آن رأی دادند. برای واجد شرایط بودن، فرد باید بیماری لاعلاجی داشته باشد که فقط ۶ ماه به پایان زندگی‌اش باقی مانده باشد و انجام این روند باید به تأیید ۲ پزشک برسد. به گزارش دیلی‌میل، دوسوم مردم نیوزیلند در همه‌پرسی سال ۲۰۲۰ میلادی از مرگ خودخواسته(اتانازی) حمایت کردند. هنوز مشخص نیست که چه تعداد از مردم در این کشور درخواست چنین روشی را برای پایان دادن به زندگی خود داشته باشند. تغییر در قانون، نیوزیلند را در زمره گروه کوچکی از کشورها قرار داده که اتانازی را قانونی کرده‌اند. پیش‌تر اتانازی در کانادا و هلند هم قانونی شده بود.

نخستین بیمار تغییرات آب و هوایی

یک زن کانادایی که در پی موج گرمای بی‌سابقه به مشکل تنفسی دچار شده، نخستین کسی است که پزشک علت بیماری‌اش را «تغییرات آب‌وهوایی» اعلام کرد. دکتر کایل مریت، پزشک اورژانس بیمارستانی در بریتیش کلمبیای کانادا می‌گوید با اعلام این تشخیص، سعی داشته به‌علت اصلی بسیاری از موارد بیماری که اخیرا شاهد بوده، اشاره کند. وی با اشاره به شمار بالای مراجعان اورژانس در ماه‌های اخیر می‌گوید: «اگر علت اصلی را نبینیم فقط در حال رفع عوارض خواهیم بود و دائم از بازی عقب می‌مانیم.» دمای هوای ژوئن امسال در کانادا تا نزدیک ۵۰ درجه اوج گرفت و پزشکی قانونی ایالتی اعلام کرد ۵۷۰ مورد از مرگ‌های ناگهانی ثبت شده در این زمان «مربوط به گرما» بوده است.

تهران ساکت شده است

فاطمه عباسی

اگر بگوییم «تهران»، تصویری که از این شهر در ذهن آنهایی که در پایتخت زندگی کرده یا به این شهر سفر کرده‌اند شکل می‌گیرد، به‌جز ساختمان‌ها و برج‌های بلند، خیابان‌های شلوغ است و سر و صدایی که گویا هیچ‌وقت خاموش نمی‌شود. اما آنطور که کارشناس صوت شرکت کنترل کیفیت هوای تهران می‌گوید، کرونا کاری کرده که تهران حداقل برای مدت ۲ سال کمی ساکت‌تر از گذشته شود. با شیوع ویروس کرونا از همان اسفند ۹۸ و اجرای برنامه‌های قرنطینه سراسری و وضع قوانین ترافیکی و به‌دنبال آن کاهش تردد وسایل نقلیه، آلودگی صوتی نیز تحت‌تأثیر قرار گرفته و ایستگاه‌های ثابت سنجش صوت، میانگین تراز صوتی را نزولی اعلام کرده‌اند. طبق نتایج ثبت شده توسط این ایستگاه‌ها، میانگین تراز صوتی از ۱۵ تا ۲۹ اسفند ۹۸ نسبت به سال‌های ۹۶ و ۹۷ در دوره زمانی روز، به‌طور میانگین حدود یک تا ۲ دسی‌بل و در دوره زمانی شب (۲۲ تا ۷ صبح) حدود ۲ تا ۳ دسی‌بل کاهش پیدا کرده است. این روند در فروردین‌ماه سال ۹۹ هم ادامه داشت و سطح تراز صوت نسبت به دوره مشابه در سال‌های ۹۷ و ۹۸ در حدود یک دسی‌بل کاهش نشان داد. البته این کم شدن صداها، فقط مختص شهر تهران نیست. در طول سال ۲۰۲۰، مقالات تحقیقاتی زیادی وجود داشت که ثابت کرد، شرایط محیطی و اقلیمی به‌دلیل قرنطینه یا محدودیت‌های ترافیکی در مقیاس بزرگ در حال بهبود است. به‌عنوان نمونه، شهر دوبلین در ایرلند دارای ۱۲ ایستگاه سنجش صوت است که در دوره پیش از قرنطینه، ۹ ایستگاه در ۶۰ درصد زمان مورد بررسی، میانگین ساعتی تراز صدای بالاتر از حد استاندارد ۵۵ دسی‌بل داشتند و در زمان قرنطینه تنها ۳ ایستگاه در این شرایط بوده‌اند. در تایوان هم تفاوت‌هایی در آلودگی صوتی قبل و هنگام شیوع کرونا مشاهده شد. در شهر کانپور (Kanpur) هند نیز با استفاده از داده‌های جمع‌آوری‌شده توسط حسگرهای محیطی قابل حمل، میانگین سطوح نویز قبل از قرنطینه در بازه ۴۴٫۸۵ تا ۷۹٫۵۷ دسی‌بل و حین قرنطینه در محدوده ۳۸٫۵۵ تا ۵۷٫۷۹ دسی‌بل ثبت شد. ضمن اینکه میزان آزاردهندگی صدا در مناطق مسکونی، صنعتی و آرام حدود ۴۰ درصد کاهش یافت. به هر حال آنچه مشخص است و کارشناسان هم بر آن صحه می‌گذارند، این است که صدای بالاتر از حد استاندارد می‌تواند اثرات منفی بر سلامت و ایمنی افراد بگذارد. اجرای برنامه‌های قرنطینه سراسری و محدودیت‌های سفر باعث کاهش ترافیک و استفاده از بوق شد که توانست تهران را کمی ساکت‌تر کند، بنابراین بسیاری از جنبه‌های دوره قرنطینه را می‌توان برای ابداع سیاست‌ها و دستورالعمل‌های جدید، جهت کاهش آلودگی صوتی درنظر گرفت. اگرچه با کم شدن کرونا، اعمال قرنطینه یا حذف ترافیک از شهرها برای طولانی مدت امکان‌پذیر نیست، اما استراتژی‌های مدیریت سختگیرانه ترافیک می‌تواند اثرات منفی آلودگی صوتی را کنترل کند.

فرهنگ‌وزندگی

شاید عینک کمک‌حال‌شان برای خواندن باشد

حمیدرضا محمدی

هر زمان که چراغ یک کتابفروشی خاموش می‌شود، گویی یک امید، یک روزنه، یک دریچه برای دانایی و روشنایی خاموش می‌شود و امیدی به تاریکی می‌گراید. ۲ سال پیش بود که کتابفروشی «بلادی» در شیراز برای همیشه تعطیل شد؛ یک کتابفروشی ۶۰ ساله، در خیابان تاریخی کریم‌خان زند این شهر، که سیدزین‌العابدین بلادی شیرازی، در آغازین سال‌های دهه ۴۰ راه‌انداخت و تا پایان عمر کتابفروش ماند و کتابفروشی کرد و کتابفروشی‌اش را سرپا و سرحال نگه داشت. کسی که راز ماندگاری‌اش را باید در مردم‌داری و حُسن خُلقش در مواجهه با اهل کتاب دانست و البته آنکَه او به کتابخوان‌هایی که وسع خرید نداشتند، با دریافت بیعانه ۲ ریالی یا بیشتر، کتاب مورد علاقه‌شان را به امانت می‌داد.
بلادی که پیش‌تر صحاف بود و از ۱۷ سالگی، برای نزدیک به ۲ دهه، کارگاه صحافی‌اش در خیابان لطفعلی‌خان زند، سه‌راه نمازی رونق داشت، وقتی در آخرین روز تابستان ۱۳۹۶، در ۹۱ سالگی درگذشت، دکانش تعطیل شد، اما اهالی فکر و فرهنگ شیراز نگذاشتند، این به محاق رفتن خیلی طول بکشد. یک‌ماه و ۲۰ روز بعد، دوباره چراغش کتابفروشی‌اش روشن شد و کرکره‌اش بالا رفت. این‌بار هم چندان باز نماند؛ تنها حدود ۲ سال. لابد دخل و خرج نمی‌خواند، شاید هم اسبابی دیگر سبب شد.
دلیلش البته صاف و ساده بود؛ بازماندگان بلادی بزرگ، شور و شوق و شعف او را برای کتابفروشی و توسعه و اشاعه فرهنگ نداشتند که او از نسل طلایی کتابفروشان شیراز بود. آنهایی که دل‌شان برای فرهنگ سرزمین مادری‌شان و شهر و دیارشان می‌تپید و به این راحتی‌ها حاضر نبودند میدان را خالی کنند. دوست داشتند بمانند که مگر آنها توفان به‌خود ندیده بودند، که حتما دیده بودند اما ایستادند و مقاومت کردند تا مقاوم شدند.
کتابفروشی بلادی که درهایش تخته شد، ۲ سال بسته و خالی ماند، بر در و دیوارش غبار فراموشی نشست و خاک خورد، بر آن حجره‌ای که سال‌ها بوی کاغذ و کتاب، فضایش را آکنده کرده بود و ۶ دهه محل آیند و روند و بحث‌وفحص کتابخوانان و کتاب‌نویسان بود، همانجا که بلادی بزرگ با خون دل، دوام مدامش بخشیده بود، تا دست آخر - یعنی همین دیروز - خبر رسید که جایش را به یک عینک‌فروشی داده است.
در این غربت غریب فرهنگ، البته شاید فقط بتوانیم امیدوار باشیم و لابد خودمان را گول بزنیم، آنهایی که به آنجا می‌روند و عینک می‌خرند، کمک‌حال‌شان باشد برای مطالعه کتاب.