صفحه‌آرا: مهرداد هاشمیان

حادثه

قاتل خاموش ۳ قربانی گرفت

نشت گاز منواکسید کربن در خانه‌ای موجب قربانی شدن ۲ مرد و یک زن شد. این حادثه در یکی از محله‌های سنندج اتفاق افتاد و دقایقی بعد گروه‌های امدادی از یک سو و پلیس از سوی دیگر راهی محل حادثه شدند. بررسی‌ها نشان داد ۲ مرد ۳۶ و ۴۲ ساله و زنی ۴۲ ساله بر اثر نشت گاز جان خود را از دست داده‌اند.

انتظامی

استرداد قاتل فراری

مردی که از ۵ سال قبل تحت تعقیب قرار گرفته و به ترکیه گریخته بود پس از مدت‌ها زندگی مخفیانه دستگیر و به کشور بازگردانده شد. متهم در جریان درگیری با چاقو، جوانی را به قتل رسانده و به ترکیه گریخته بود اما در آنجا به‌دلیل ارتکاب جرم بازداشت و به این ترتیب شناسایی و به کشور بازگردانده شد.

ماجرا

جنایت هولناک خواستگار ناکام

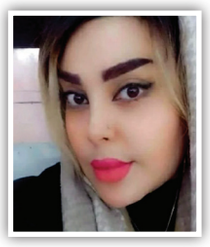

زنی که به خواستگاری پسرعمه‌اش جواب رد داده بود توسط او به قتل رسید. به گزارش همشهری، این جنایت روز دوشنبه ۱۷ آذرماه امسال در محله اکبرآباد شهرستان بویراحمد اتفاق افتاد و در جریان آن زنی ۳۷ ساله به نام زینب با ضربات چاقو جان باخت. زینب با فرزند خردسالش زندگی می‌کرد و از مدتی قبل پسرعمه‌اش از او خواستگاری کرده اما با جواب منفی وی روبه‌رو شده بود. در این شرایط پسرعمه کینه‌جو جلوی خانه زینب رفت و در شرایطی که فرزند خردسالش آنجا حضور داشت او را با ضربات چاقو به قتل رساند. با دستگیری قاتل، تحقیقات از او ادامه دارد.

مرگ مرموز سارق تحت تعقیب

معمای ناپدید شدن سارقی سابقه‌دار که تخصص دستبرد به خانه‌ها بود با پیدا شدن جسد سوخته‌اش، رنگ و بوی جنایی گرفت. به گزارش همشهری، چند روز قبل ماموران پلیس در جریان ناپدید شدن جوانی ۳۵ ساله به نام فرهاد قرار گرفتند. او مجرمی سابقه‌دار و تحت تعقیب بود که از خانه‌ها سرقت می‌کرد و از حدود ۳ ماه قبل تحت تعقیب پلیس قرار گرفته بود. درحالی که جست‌وجو برای یافتن سارق گمشده ادامه داشت، چند روز قبل ماشین او در جنوب تهران پیدا شد. پیکر سارق تحت تعقیب درحالی پشت فرمان یافت شد که او دچار سوختگی شدید شده بود. با حضور کارآگاهان اداره دهم پلیس آگاهی تهران در محل کشف جسد، تحقیقات آغاز و مشخص شد که علت مرگ به درستی مشخص نیست. در ادامه جسد برای مشخص شدن علت اصلی مرگ به پزشکی قانونی انتقال یافت. از سوی دیگر کارآگاهان جنایی پایتخت، تحقیقات خود را برای کشف اسرار مرگ آتشین سارق تحت تعقیب آغاز کرده‌اند. در این مرحله نیز بار دیگر ۲ فرضیه مطرح شده است؛ همدستان سارق او را به قتل رسانده‌اند یا او اقدام به‌خودکشی کرده است.

با پایان یافتن مهلت ۲ ماهه قاتل، پدر مقتول از شرط بخشش او می‌گوید

حفظ کامل قرآن؛ شرط بخشش قاتل معروف کوی دانشگاه

پدر امیرمحمد در جلسه محاکمه قاتل پسرش

گزارش

جواد عزیزی | روزنامه‌نگار |

یکشنبه، ۲۳ آذرماه مهلت ۲ماهه‌ای که پدر امیرمحمد خالقی، دانشجوی جوان دانشگاه تهران به قاتل پسرش داده بود به پایان می‌رسد و او حالا از جزئیات شرطی می‌گوید که برای بخشش قاتل تعیین کرده است. به گزارش همشهری، پرونده قتل هولناک امیرمحمد خالقی، دانشجوی جوان دانشگاه تهران یکی از دردناک‌ترین پرونده‌های جنایی سال گذشته بود؛ حادثه‌ای که شامگاه ۲۴ بهمن سال گذشته رخ داد و جان دانشجوی ۱۹ ساله و نخبه کشورمان را گرفت. آن شب، امیرمحمد که به تازگی توانسته بود کاری پیدا کند تا بتواند خرج زندگی و تحصیلش را تامین کند، درحالی که کوله‌پشتی حاوی لپ‌تاپش را روی دوشش انداخته بود در مسیر بازگشت به خوابگاه کوی دانشگاه بود که در کوچه‌ای منتهی به خوابگاه متوجه ۲ موتورسوار مشکوک شد. او که حدس می‌زد آنها سارقند، به سمت خیابان شروع به دویدن کرد و در همین هنگام کوله‌اش روی زمین افتاد. سارقان پس از برداشتن کوله، با انگیزه سرقت گوشی و دیگر اموال احتمالی او، سد راه امیرمحمد شدند. یکی از دزدان که در آن زمان ۱۷ ساله بود با چاقو ۳ ضربه به دانشجوی نخبه وارد کرد و بعد از سرقت گوشی، به همراه همدستش متواری شدند. خبر این جنایت هولناک خیلی زود در رسانه‌ها جنجالی و حتی باعث تحصن اعتراضی دانشجویان شد تا جایی که همه مسئولان از جمله مسئولان قضایی و انتظامی قول دادند که هر چه زودتر قاتلان دستگیر و مجازات خواهند شد؛ قولی که چند روز بعد عملی شد و قاتل جوان دانشجو و همدستش دستگیر شدند. احمدرضا (متهم ردیف اول) به قتل دانشجوی نخبه اعتراف کرد و مدعی شد که بعد از جنایت، گوشی مقتول را به مبلغ ۱،۵ میلیون تومان فروخته است.

قول‌هایی که عملی نشد

پدر امیرمحمد با اشاره به وعده‌های مسئولان در ماه‌های گذشته نیز می‌گوید: وقتی پسرم را از دست دادیم، خیلی از مسئولان به دیدن ما آمدند و همیشه تنها خواسته‌ام این بود که کاری انجام دهند که به نفع مردم روستای‌مان باشد. حتی آقای رئیس‌جمهور وعده داد در روستا مدرسه می‌سازند و جاده روستا را که هر سال به‌دلیل عدم‌امکانات تلفات زیادی می‌دهد، ایمن خواهند کرد اما هیچ‌کدام از این وعده‌ها هنوز عملی نشده است. این در حالی است که منطقه ما استعدادهای فراوانی همچون امیرمحمد دارد که درصورت وجود امکانات می‌توانند پیشرفت و به کشورشان خدمت کنند.

پای چوبه دار

با توجه به حساسیت بالای این پرونده و جریحه‌دار شدن افکار عمومی، رسیدگی ویژه به آن در دادسرا و پس از آن در دادگاه کیفری آغاز و قاتل امیرمحمد به قصاص محکوم شد؛ حکمی که از سوی دیوان‌عالی کشور هم تأیید شد و به این ترتیب ۲۳ مهرماه امسال، قاتل در زندان قزلحصار پای چوبه دار قرار گرفت. آن روز درست زمانی که طناب دار بر گردن وی انداخته شده و همه‌چیز برای اجرای حکم مهیا بود، پدر امیرمحمد حکم را اجرا نکرد و به قاتل ۲ماه مهلت داد که در این فرصت ۲جزء قرآن را حفظ کند و گفت که پس از آن درباره سرنوشت قاتل پسرش تصمیم خواهد گرفت. به این ترتیب قاتل که حالا جوانی ۱۸ ساله است از پای چوبه دار به زندان منتقل شد تا شرط پدر مقتول را برآورده کند.

شرط بخشش

مولوی عبدالرحمن خالقی، پدر امیرمحمد، در گفت‌وگو با همشهری می‌گوید: ما در یکی از روستاهای خراسان جنوبی زندگی می‌کنیم و پسرم برای اینکه بتواند به آرزویش برسد، سختی‌های زیادی کشید. او باهوش و نخبه بود و از تحصیل در یک کانکس کوچک که تنها مدرسه روستا بود توانست به دانشگاه تهران برسد. با این حال هنوز آرزوهای زیادی داشت اما زورگیران اجازه ندادند که به آرزوهایش برسد. او ادامه می‌دهد: ۲۳ مهرماه، وقتی قاتل پسرم در میان چند قاتل دیگر به محل اجرای حکم منتقل شد و طناب دار به گردنش افتاد، گریه‌کنان التماس کرد که او را ببخشم. من پسرم را از دست داده بودم و معلوم نبود که با اجرای حکم به آرامش برسم یا نه. با این حال می‌خواستم که قاتل از این ماجرا درس بگیرد و زندگی‌اش را تغییر دهد. برای همین به او ۲ماه مهلت دادم که ۲جزء قرآن را حفظ کند. چند روز پیش تلفنی با او که در زندان است حرف زدم. پشت تلفن شروع کرد به خواندن قرآن و گفت که یک جزء را حفظ کرده و به‌دلیل شوک ناشی از رفتن پای چوبه دار، موفق نشده جزء دیگر را حفظ کند. من هم قبول کردم و قرار است اول دی‌ماه به زندان بروم تا مطمئن شوم او حقیقت را گفته است. پدر امیرمحمد درباره شرطش برای بخشش قاتل پسرش می‌گوید: شرط اصلی من این است که قاتل کل قرآن را حفظ کند. ۲۳ آذرماه مهلت ۲ماهه او به پایان می‌رسد و قصد دارم برای حفظ ۲جزء دیگر به او مهلت دهم. درصورتی که مطمئن شوم قاتل توبه کرده و به حفظ قرآن ادامه می‌دهد، این مهلت ادامه پیدا می‌کند تا جایی که کل قرآن را حفظ کند و آن وقت از قصاص گذشت خواهم کرد. چون به‌نظرم، کسی که حافظ کل قرآن شود، چنان با آن انس می‌گیرد که از همه گناهانش توبه می‌کند و دیگر سمت گناه نخواهد رفت و این تنها هدف من از بخشش قاتل پسرم است؛ اینکه مطمئن شوم او دیگر به کسی آسیب نخواهد رساند و دیگر مال کسی را سرقت نخواهد کرد و زندگی سالمی در پیش خواهد گرفت.

داخلی

واژگونی ۲ اتوبوس با ۳ قربانی

در ۲ حادثه جداگانه واژگونی اتوبوس در اصفهان و آذربایجان‌شرقی ۳ نفر جان خود را از دست دادند و ۳۸ نفر مصدوم شدند. به گزارش همشهری، نخستین حادثه ساعت ۵:۴۵ صبح دیروز (جمعه) در حوالی سمیرم رخ داد و اتوبوسی که از تهران عازم یاسوج بود، از مسیر منحرف و واژگون شد. در بررسی‌های اولیه معلوم شد ۳ نفر از مسافران در دم جان باخته و ۱۵ نفر نیز مصدوم شده‌اند. از سوی دیگر راننده اتوبوس بعد از حادثه به طرز عجیبی مفقود شده بود که سرانجام با گذشت بیش از ۱۲ ساعت او درحالی که مصدوم شده بود در شعاع ۵۰۰ متری حادثه پیدا شد. دومین حادثه در محور سرچم ـ اردبیل اتفاق افتاد. در این حادثه اتوبوس که راهی اردبیل بود از مسیر منحرف و واژگون شد. به گفته وحید شادی‌نیا، سخنگوی اورژانس استان آذربایجان‌شرقی در این حادثه ۲۳ نفر مصدوم شدند که حال یکی از مصدومان وخیم است.

زمین ۳ خودرو را بلعید

بارش باران در پایتخت موجب فرونشست زمین در شهرک ولیعصر و سقوط ۳ خودرو داخل گودال شد. به گزارش همشهری، پنجشنبه شب بارش شدید باران در شهرک ولیعصر موجب فرونشست زمین شد. این حادثه ساعت ۲۳:۲۸ دقیقه اتفاق افتاد و در جریان آن ۳ خودرو به گودالی که ایجاد شده بود سقوط کردند. سیدجلال ملکی، سخنگوی آتش‌نشانی تهران گفت: در حاشیه خاکی کنار خیابان، به‌دلیل بارندگی، نشست زمین به وسعت حدود ۱۰ متر و عمق حدود یک‌ونیم متر رخ داده بود. در این حادثه ۳ دستگاه خودرو شامل یک مینی‌بوس، یک وانت مزدا و یک پیکان وانت که در محل پارک بودند، در این حفره گرفتار شده بودند. ملکی در ادامه گفت: خوشبختانه هنگام وقوع حادثه هیچ‌کس در این خودروها حضور نداشت و در این حادثه به هیچ‌کس آسیبی نرسید.

پیشنهاد تشکیل شورای دانشگاهی تمدن‌های کهن از سوی وزیر میراث فرهنگی

سیدرضا صالحی امیری، وزیر میراث فرهنگی، گردشگری و صنایع‌دستی: بایدشورای همکاری دانشگاه‌های تمدن‌های باستانی ایجاد شود؛ سازوکاری که می‌تواند بازوی پژوهشی و تخصصی مجمع باشد. دانشگاه جندی‌شاپور آمادگی دارد نقش محوری در این ابتکار را بر عهده گیرد.

شناسایی ۹۰۰۰ نقطه نیازمند اصلاح آب گذری در کشور

حسین ظفری، سخنگوی سازمان مدیریت بحران کشور: بیش از ۹۰۰۰ نقطه فاقد ظرفیت مناسب آب‌گذری در کشور شناسایی و حدود یک‌هزار نقطه اصلاح شدند. آب‌گرفتگی و سیلاب نیز به واسطه ساخت‌وساز در حریم رودخانه‌ها و تغییرات اقلیمی، تهدیدی جدی برای تهران و کلانشهرها و سایر نقاط کشور به شمار می‌رود.

طبیعت ایران جان گرفت

سامانه بارشی فعال در کشور حال برخی دریاچه‌ها، سدها و تالاب‌های ایران را خوب کرد

گزارش

گروه ایرانشهر | هواشناسی خبر می‌دهد ۶هفته پربارش پیش روی ایران است و فیروز قاسم‌زاده، مدیرکل دفتر اطلاعات و داده‌های آب کشور از ورود فعال‌ترین سامانه بارشی سال خبر می‌دهد که فعالیتش از روز یکشنبه (۱۶آذر) آغاز شده و تا ۲هفته بعد هم در کشور ماندگار است. در همین روزها اما با بارندگی وضعیت سدها، دریاچه‌ها و تالاب‌های ایران کمی بهتر شده است؛ هرچند گفته می‌شود کسری ۴۰میلی‌متری بارندگی با این بارش‌ها جبران نخواهد شد و مخازن سدها با ۳۲درصد پرشدگی در شرایط حداقلی باقی خواهند ماند، به‌گفته صادق ضیائیان، رئیس مرکز ملی پیش‌بینی و مدیریت بحران مخاطرات وضع هوا جای امیدواری است که با بارش‌ها وضع بدتر نمی‌شود.

سد شهید کاظمی بوکان

ورودی آب	حجم ذخیره
۵ برابر	۴۰.۶ میلیون مترمکعب

دریاچه ارومیه

افزایش دریافت	عمق دریاچه
۳۲.۵ میلی‌متر	۴۰ سانتی‌متر

برخی سدهای کوچک‌تر مانند نوروزلو در آذربایجان غربی و ۱۱ سد در اردبیل هم سرریز کرده‌اند

سدهایی که از سامانه بارشی تأثیر گرفتند

از ابتدای سال آبی جاری تاکنون فقط ۷ میلی‌متر بارندگی دریافت شده که این رقم در مقایسه با میانگین بلندمدت ۴۰ میلی‌متری برای این مقطع زمانی، نشان‌دهنده کاهش ۸۵ درصدی بارش‌هاست. سامانه بارشی فعلی از سامانه‌های مدیترانه‌ای و سامانه‌های ورودی از دریای سرخ تغذیه می‌شود که می‌تواند کمتر از ۲۰ میلی‌متر به متوسط بارش کشور اضافه کند. این سامانه روی ۵سد تهران، سد بوکان، سدهای حوضه کرخه و کارون تأثیر می‌گذارد، اما با توجه به کسری جدی میزان ذخیره این سدها همچنان با وضعیت نرمال فاصله زیادی دارد. برخی سدهای کوچک‌تر مانند نوروزلو در آذربایجان غربی و ۱۱ سد در اردبیل هم سرریز کرده‌اند.

حال خوب دریاچه‌ها

بارش‌های مؤثر هفته‌های اخیر در غرب و شمال‌غرب کشور، حال تالاب‌های نیمه غربی ایران را به وضوح دگرگون کرده است. از دریاچه ارومیه تا تالاب‌هایی مانند زریوار، کانی برازان، ارژن و بختگان همه از بارش‌های تازه بهره‌مند شده‌اند؛ رخدادی که در میانه یک سال خشک، کورسوی امیدی برای زیست‌بوم‌های شکننده کشور به شمار می‌آید. تالاب‌ها و دریاچه‌های گاوخونی اصفهان، ارژن، بختگان و مهارلوی فارس، کانی‌برازان در آذربایجان غربی، زریوار در کردستان، سولدوز، درگه سنگی و حسنلو در آذربایجان شرقی، انزلی در گیلان، چغاخور در چهارمحال و بختیاری و برم‌الوان در کهگیلویه و بویر احمد با بارش‌های اخیر حالشان بهتر شده است.

میزان بارش‌های حوضه‌های اصلی کشور از ابتدای سال

حوضه‌های آبریز اصلی	بارش سال آبی جاری (میلی‌متر)	درصد تأمین بارش سالانه
حوضه خلیج‌فارس و دریای عمان	۳۲/۱	۱۰درصد
دریاچه ارومیه	۷۳	۲۲/۵درصد
دریای خزر	۳۶/۷	۸/۶درصد
فلات مرکزی	۲/۳	۱/۶درصد
قره‌قوم	۳/۵	۱/۵درصد
مرزی شرق	۰/۱	۰/۱درصد
کل کشور	۱۵/۹	۶/۸درصد

مکث

ال‌نینو متغیر تعیین‌کننده‌ای برای بارش‌ها نیست

برخی کارشناسان هواشناسی از رؤیت پدیده ال نینو و دو قطبی مثبت Iod اقیانوس هند از اواخر زمستان طبق سرویس Cansips خبر می‌دهند؛ اما ال نینو چه تاثیری بر ایران دارد؟ آن‌طور که کارشناسان تاکید می‌کنند همبستگی دور پیوند انسو یا نوسان جنوبگان با ۳ فاز ال‌نینو، لانینو و خنثی با بارش‌های ایران حدود ۶۰ درصد است. در نتیجه، نمی‌توانیم بگوییم این فازهای انسو روی هوای ایران تاثیر قابل توجهی دارد. در واقع این پدیده، یک عامل از ده‌ها متغیر است که می‌تواند منجر به بارش یا کم‌بارشی در کشور شود.

یادداشت

آتوسا مومنی*

میراث مشترک؛ منطق وفاق

تحلیلی بر ثبت مکتب بهزاد از منظر روح کنوانسیون ۲۰۰۳ در فهرست معرف میراث زنده بشری

درباره ثبتی که به نام مکتب بهزاد در فهرست میراث فرهنگی ناملموس یونسکو انجام شده به‌عنوان مجری کنوانسیون ۲۰۰۳ در مرکز مطالعات منطقه‌ای پاسداری از میراث ناملموس در گستره جغرافیایی آسیای غربی و مرکزی که افغانستان نیز در این محدوده واقع است، مکلف می‌دانم مطالبی فنی و تخصصی را با علاقه‌مندان فرهنگ‌دوست و پاسداران هویت فرهنگی مرور کنم. ثبت‌هایی از این دست بیش از آنکه یک اختلاف ذوقی یا ملی باشد، یک آزمون جدی برای درک درست روح کنوانسیون ۲۰۰۳ است؛ کنوانسیونی که مبنایش «وفاق میراثی» است، نه مسابقه تملک. کنوانسیون ۲۰۰۳ درباره «مالکیت» هرگز حرف نمی‌زند؛ این کنوانسیون پرونده نامزد را به مثابه میراثی زنده به‌عنوان هبه‌ای ارزشمند به جامعه جهانی می‌پذیرد. محدودیت سهمیه‌ها؛ در کنوانسیون ۲۰۰۳، هر کشور در هر چرخه تعریف شده، فقط تعداد محدودی پرونده می‌تواند به کمیته ارائه دهد. میراث فراملی: واقعیت تاریخی است، نه امتیازی سیاسی! بخش بزرگی از میراث ناملموس ما —از نگارگری و موسیقی گرفته تا آیین‌ها، خوراک، نظام‌های دانشی و مکتب‌های هنری— ذاتا فراملی است. روح کنوانسیون: از رقابت ملی‌گرایانه تا وفاق میراثی؛ اگر از زاویه نگاه ملی‌گرایانه کلاسیک نگاه کنیم، اینکه بر این باور باشیم «همه‌چیز باید به نام ما ثبت شود» طبیعی است، اما کنوانسیون ۲۰۰۳ دقیقا برای عبور از همین منطق طراحی شده است. گاهی درست‌ترین کار این است که اجازه دهیم یک کشور همسایه که اکنون نیاز عملی و اجتماعی بیشتری به این ثبت دارد، پرونده را آغاز کند و ایران و دیگر کشورهای دارنده این مکتب و هنر و دانش به‌عنوان مشارکت‌کننده بعدی به آن ملحق شود. در پایان تأکید می‌کنم این نه «کوتاه‌آمدن» است، نه «واگذاری میراث» بلکه انتخاب آگاهانه منطق همپذیری میراثی به‌جای منطق رقابت صرف ملی‌گرایانه است. اگر چنین رویکردی را برگزینیم، نه‌تنها شأن تاریخی ایران در حوزه نگارگری و مکتب بهزاد مخدوش نخواهد شد، بلکه دقیقا در همان افقی حرکت کرده‌ایم که کنوانسیون ۲۰۰۳ برای ما ترسیم کرده است؛ افقی که در آن، میراث فرهنگی ناملموس، پلی است برای نزدیکی ملت‌ها، تعمیق احترام متقابل و ارتقای صلح و همزیستی، نه میدان تازه‌ای برای منازعات سیاسی و رسانه‌ای.

* رئیس مرکز مطالعات میراث ناملموس در آسیای غربی و یونسکو

صفحه‌آرا: بهروز قلی‌پور

پیگیری

محمود مولایی؛ روزنامه‌نگار

مطالبات مردم از ایرلاین‌ها پابرجاست

با گذشت ۶ماه از جنگ ۱۲روزه همچنان مطالبات بسیاری از مردم از ایرلاین‌ها پرداخت نشده است. مینا نوروزی که به همراه همسر و ۶همسفر دیگر یک روز قبل از وقوع جنگ به ترکیه سفر کرده بودند به همشهری می‌گوید: «من یکی از مسافرانی هستم که پس از وقوع جنگ با مشکلات جدی در بازگشت و همچنین دریافت مطالبات مربوط به بلیت مواجه شدم. ما ۸نفر بودیم و با دشواری فراوان با ترکیبی از مسیر هوایی و زمینی از مرز بازرگان به کشور بازگشتیم.» او ادامه می‌دهد: «بعد از ورود به کشور، موضوع بازگشت وجه بلیت را از طریق آژانس پیگیری کردیم. در ابتدا اعلام شد بازپرداخت منوط به واریز وجه از سوی شرکت هواپیمایی است. این روند از خرداد تاکنون به طول انجامیده است و فقط ۲هفته پیش، پس از پیگیری‌های مکرر، اندکی از مبلغ به ما پرداخت شد.»

نوروزی با اشاره به اینکه مبلغ بلیت هر نفر ۲۰میلیون تومان است، تاکید کرد: «با اینکه شرکت هواپیمایی اعلام کرده وجه را به آژانس پرداخت کرده، آژانس فقط بخشی از مبلغ یعنی برای هر نفر ۶میلیون تومان بازگردانده است.» رئیس انجمن صنفی دفاتر خدمات مسافرت هوایی و جهانگردی ایران هم درباره وضعیت مطالبات مسافران و گردشگران به همشهری می‌گوید: «بسیاری از مسافران پس از گذشت بیش از ۶ماه همچنان از عدم‌بازگشت وجه بلیت‌های خود گلایه‌مند هستند و نمی‌دانند مسئولیت این امر بر عهده شرکت‌های هواپیمایی است یا آژانس‌های مسافرتی.»

حرمت‌الله رفیعی عنوان می‌کند: «از همان روزهای پس از جنگ، بارها درباره این مسئله صحبت شد. با گذشت ۴ تا ۵ ماه، هنوز بخش قابل توجهی از وجوه پرداختی به مسافران بازگردانده نشده است. در این میان، نهادهای ناظر گاه اقدام به تعلیق برخی آژانس‌ها یا پلتفرم‌ها کرده‌اند، اما این اقدامات پس از هشدارهای اولیه صورت گرفته؛ هشدارهایی که نشان می‌داد پول مردم در دست سوداگرانی است که از پرداخت آن خودداری می‌کنند.»

رفیعی یادآور می‌شود: «انتظار می‌رفت سازمان هواپیمایی کشوری همان زمان برخورد جدی‌تری داشته باشد. آژانس‌ها نیز توان مالی کافی برای بازپرداخت مبالغ کلان را ندارند؛ مبالغی که گاه به ده‌ها میلیارد تومان می‌رسد.»