صفحه‌آرا: مهرداد هاشمیان

حادثه

۳قربانی در تصادف بامدادی پایتخت

در جریان تصادف ۲ خودرو در جنوب تهران ۳نفر جان باختند. این حادثه ساعت ۲:۱۵دقیقه بامداد جمعه در بلوار کرمان، قبل از بزرگراه فتح اتفاق افتاد. یک خودروی کوییک پس از برخورد با جدول وسط بلوار وارد لاین مخالف شد و با یک پژو ۲۰۶ برخورد کرد. در این حادثه راننده کوییک و ۲ سرنشین پژو جان باختند.

انتظامی

مراقب کلاهبرداران جمعه سیاه باشید

رئیس مرکز فوریت‌های سایبری پلیس فتا به شهروندان درباره خرید ویژه جمعه سیاه هشدار داد و گفت: اول کالا را مشاهده و بعد وجه آن را پرداخت کنید. سرهنگ رامین پاشایی گفت: ۸۰ درصد کلاهبرداری‌ها در بستر تلگرام و اینستاگرام رخ می‌دهد که لازم است شهروندان در این حوزه هوشیار باشند.

پرونده جنایت هولناک مرند به دادگاه برگشت

قتل مادر و پدر مقابل چشمان کودک

گزارش

فتانه احـــدی | روزنامه‌نگار | یک ســال پــس از جنایــت هولناک شهرســتان‌مرند که در آن استاد دانشگاه و همســرش مقابل چشمان فرزندشان به ضرب گلوله به قتل رسیدند، پرونده با نقض حکم قصاص قاتل به دادگاه برگشت.به گزارش همشهری، شامگاه ۱۸ شــهریور سال گذشته یکی از هولناک‌ترین جنایات شهرستان مرند رخ داد؛ جنایتی که در آن بهارک قنبرزاده، استاد دانشگاه و شوهرش سعید مقابل چشمان کودک ۸ساله خود هدف انتقام‌جویی قاتلی مسلح قرار گرفتند.آن شب اعضای این خانواده ۳نفره از خرید به خانه برگشته بودند و پدر خانواده در حال پارک کردن ماشین در حیاط خانه بود که یک خودروی پرشیا در نزدیکی خانه توقف کرد. مرد جوانی که یک قبضه سلاح کمری در دست داشت مقابل در قرار گرفت و ابتدا چند گلوله به مادر و چند گلوله نیز به پدر خانواده شلیک کرد و سوار بر خودروی پژو به همراه همدستش گریخت. این جنایت در مقابل چشمان پسربچه ۸ساله خانواده که از وحشت خشکش زده بود رخ داد.

خواستگار ناکام

به‌دنبال این جنایت، همسایه‌ها وحشتزده از خانه‌هایشان خارج شدند و همزمان پلیس و اورژانس را خبر کردند. مــادر خانواده در دم جان باخته بود اما شــوهرش که هنوز نفس می‌کشید به بیمارستان انتقال یافت اما تلاش پزشــکان برای نجات جانش بی‌نتیجه ماند و وی روی تخت بیمارستان به کام مرگ رفت.

همزمان با این جنایت، تیمــی از کارآگاهان پلیــس آگاهی، تحقیقات برای شناســایی و دستگیری قاتل را آغاز کردند. خیلی زود معلوم شــد که عامل جنایت مردی است که سال‌ها پیش خواستگار زن جوان(بهارک قنبرزاده) بوده اما جواب رد شنیده و از همان زمان از آنها کینه به دل گرفته بود. بررسی‌ها نشان می‌داد که این مرد قبل از جنایت چندین بار زن جوان و خانواده‌اش را تهدید کرده بود.

افسردگی

یکی از اعضای خانواده مقتولان به همشهری می‌گوید: از سال ۹۲بود که مزاحمت‌های قاتل برای خواهرم شروع شد. او مدعی بود که عاشق خواهرم شده و حتی وقتی جواب رد شنید هم دست از مزاحمت برنمی‌داشت و کار به جایی رسید که از او شــکایت کردیم. مدتی از وی خبری نشد و بعدها متوجه شــدیم که او به خارج از کشور رفته و چند سال در آنجا زندگی می‌کرده است. اما پس از چند سال که به ایران برگشت، تهدیدهایش را شروع کرد. او می‌گفت که پس از شنیدن جواب رد از خواهرم افسرده شده و به خارج از کشــور رفته و در آنجا همه سرمایه‌اش را از دست داده است. او مدعی بود که عامل از دست رفتن سرمایه‌اش، خواهرم بوده و به همین دلیل پس از برگشت به ایران او را تهدید می‌کرد که باید سرمایه وی را پس بدهد. درنهایت نیز تهدیدهایش را عملی کرد و خواهرم و دامادمان را به قتل رساند.

دستگیری

۴۸ســاعت از وقوع این جنایت هولناک که احساسات عمومی مردم شــهر را جریحه‌دار کرده بود می‌گذشــت. کارآگاهان تحقیقات گسترده‌ای را برای دستگیری قاتل آغاز کرده بودند و حتی نیروهای امنیتی نیز وارد ماجرا شــده و تمامی مرزها تحت کنتــرل درآمده بود تا اینکه قاتــل در یکی از جاده‌های فرعی درحالی‌که به ســمت تبریز فــرار می‌کرد به محاصره پلیس درآمد و دســتگیر شد. متهم در بازجویی‌ها به تهیه اسلحه و ارتکاب جنایت اعتراف کــرد و این در حالی بــود که تصاویر دوربین‌های مداربســته نیز لحظــه‌ای را که او به‌دنبــال خــودروی مقتولان وارد کوچــه شــده و ۵۶ثانیه بعد از آنجا گریخته بود را ثبت کرده بودند. از سوی دیگر پسر خردســال مقتولان نیز در تحقیقــات لحظه لحظه جنایت را برای مأموران شرح داده و گفته بود که چطور متهم ابتدا مادرش و بعد پدرش را به ضرب گلوله به قتل رسانده بود. به این ترتیب پرونده پس ازبازسازی صحنه جنایت به دادگاه کیفری یک آذربایجان شرقی فرستاده شد و متهم پای میز محاکمه قــرار گرفت. او اما در جریان محاکمه اتهام قتل عمد را رد و ادعای عجیبی را مطرح کرد. وی مدعی شــد: شب حادثه برای گرفتن پولم مقابل خانه مقتولان رفتم اما آنها با هم درگیر شدند و مرد جوان با اسلحه به همسرش شلیک کرد. با دیدن این صحنه با وی درگیر شدم و می‌خواستم اسلحه را از دستش بگیرم که چند گلوله دیگر شلیک شد. یکی از آنها به‌دســت من و بقیه هم به او اصابت کرد و من از ترســم فرار کردم.به‌رغم ادعای جدید قاتل، قضــات دادگاه با توجه به اعترافات اولیه متهم و تحقیقات انجام شده، وی را به ۲بار قصاص محکــوم کردند و این حکم با اعتراض متهم به دیوان‌عالی کشــور فرستاده شد.

مکث

حکم قصاص نقض شد

با گذشت بیش از یک سال از این جنایت هولناک، درحالی‌که خانواده مقتولان و مردم مرند منتظر مجازات عامل جنایت بودند، قضات دیوان با وارد آوردن ایراداتی در پرونده حکم را نقض کردند تا پرونده بار دیگر برای تحقیقات بیشتر به دادگاه بازگردد. براساس رأی دیوان‌عالی کشور، دادگاه باید تحقیقات بیشتری از شاهدان انجام دهد و همچنین پیام‌های رد و بدل شده میان متهم و قربانی(استاد دانشگاه) به‌طور کامل بررسی شود و معلوم شــود که چرا در جریان این حادثه، گلوله‌ای هم به‌دست متهم اصابت کرده است. با نقض حکم قصاص حالا متهم و خانواده مقتول منتظرند تا پس از رفع ایرادات، سرنوشت پرونده مشخص شود.

داخلی

دستگیری دزدان مسلح طلا

اعضای یک باند مسلح که در ۲سال اخیر دست به سرقت از چند طلافروش در استان کهگیلویه و بویراحمد زده بودند به دام پلیس افتادند. اعضای این باند خشن، پس از شناسایی فعالان در حوزه خرید و فروش طلا، آنها را تعقیــب می‌کردند و به آنها حمله‌ور می‌شدند و پس از ضرب و شتم و تهدید، اقدام به سرقت طلاهای آنها می‌کردند. اعضای این باند در جریان یکی از سرقت‌هایشان در شهرستان یاسوج، در روز روشن به مرد طلافروشی حمله و با استفاده از سلاح سرد و گرم و مجروح کردن این فرد، طلاهایش را در مقابل چشمان مردم ســرقت کردند. کارآگاهان پلیس با بررسی‌های تخصصی موفق شدند ۴عضو این باند ازجمله یک زن را دســتگیر کنند. متهمان به چندین سرقت مسلحانه در ۲سال گذشــته اعتراف کردند و چندین میلیارد تومان طلای سرقتی از آنها کشف شد.

پایان ۳۸سال فرار قاتل

مردی که ۳۸سال پیش در جریان یک درگیری، جوانی را به قتل رسانده و در همه این سال‌ها فراری بود، دستگیر شد.به گزارش همشــهری، ســال ۶۶ درگیری خونینی در یکی از محله‌های شهرستان زبرخان در خراسان رضوی رخ داد که در جریان آن جوانی به قتل رسید. در همه این سال‌ها قاتل فراری بود و حتی در سال ۸۷، وی غیابی به قصاص محکوم شد و این در حالی بود که هیچ ردی از او وجود نداشت. با این حال مدتی قبل اطلاعاتی در اختیار پلیس قرار گرفت که نشــان می‌داد مرد جنایتکار در یکی از شهرهای شمالی کشور با هویت جعلی زندگی جدیدی در پیش گرفته است. به‌گفته حسین فرهمند، دادستان شهرستان زبرخان، این مرد دستگیر شد و پرونده او برای اجرای قانون در اختیار دادگاه صادرکننده رأی قرار گرفت.

رویداد

مهلت به قاتل عمه، پای چوبه دار

پســرجوانی که در جریان درگیری بــا عمــه‌اش او را بــا ضربــات ماهیتابــه بــه قتــل رســانده بــود قصاص نشــد. بــه گزارش همشــهری، ایــن جنایت ۲۶ اردیبهــشت‌مــاه سال ۹۹ در شهرک ولیعصر تهــران رخ داد و در جریان آن زنی ۷۹ســاله به قتل رســید. قاتل برادرزاده او بود که بازداشــت شــد و به قتل عمه‌اش اعتراف کرد. او گفت: با انگیزه سرقت جواهرات عمه‌اش به خانه او رفته و در ادامه با ماهیتابه به سرش کوبیده و طلاها را سرقت کرده است. متهم در دادگاه کیفری یک اســتان تهران محاکمه و به قصاص محکوم شد. او چند روز قبل پای چوبه دار رفت اما اولیای دم در آخرین لحظات به مناســبت ایام فاطمیه از اجرای حکم منصرف شدند و به او مهلت دوباره دادند.

رهایی گروگان ۲۰۰هزار دلاری

پسر جوانی که به‌دســت افراد ناشــناس ربوده شده و برای آزادی‌اش ۲۰۰هزار دلار باج‌خواهی شده بود پس از دستگیری یکی از آدم‌ربایان آزاد شد.به گزارش همشهری، چند روز قبل مردی نزد پلیس پایتخت رفت و از ربوده شدن پسرش خبر داد. او که صاحب یک شرکت ترانزیت است گفت: فرد ناشناسی از طریق واتساپ پیام داد و گفت پسرش را ربوده و باید برای آزادی‌اش ۲۰۰هزار دلار ارز دیجیتال بدهم.تحقیقات پلیس در این‌باره آغاز شــده بود که یکی از شهروندان فیلم کوتاهی در اختیار پلیس قرار داد که صحنه آدم‌ربایی را نشان می‌داد اما چهره هیچ‌کدام از متهمان مشــخص نبود.چند روز از این آدم‌ربایی گذشــته بود که مأموران به اطلاعاتی درباره یکی از متهمان دســت یافتنــد و او را دســتگیر کردند.متهم در بازجویی‌ها به آدم‌ربایی اعتراف کــرد و تحقیقات در این‌باره ادامه داشت که جوان ربوده‌شده به خانه برگشت. آدم‌ربایان که از دستگیری هم‌دست‌شان با خبر شده بودند گروگان‌شان را رها کردند.تحقیقات برای دستگیری سایر متهمان ادامه دارد.

صفحه‌آرا: بهروز قلی‌پور

مطالعات فنی و جامع زرین‌غار صورت بگیرد

سیدرضا صالحی‌امیری، وزیر میراث فرهنگی، گردشگری و صنایع‌دستی: مطالعات فنی و جامع زرین‌غار و ایجاد زیرساخت‌های گردشگری در این منطقه باید تسریع شود. نزدیکی این غار به محور اصلی جاده و نبود معارض از مزیت‌های مهم برای توسعه سریع‌تر این منطقه به‌شمار می‌رود.

تاکید ایران بر ضرورت تأمین مالی برای اقدام اقلیمی کشورهای در حال توسعه

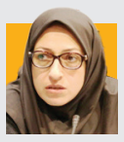

صدیقه ترابی، معاون محیط‌زیست انسانی سازمان حفاظت محیط‌زیست: ایران بر ضرورت تامین مالی برای اقدام اقلیمی کشورهای در حال توسعه تأکید دارد. خشکسالی‌های مکرر، کمبود آب، گرمای شدید، آتش‌سوزی جنگل‌ها و توفان‌های گردوغبار فشارهای جدی‌ای بر جوامع و توسعه کشور وارد کرده است.

فیلم گزارش را با اسکن این کد ببینید.

متهم آتش‌سوزی «الیت» کیست؟

گفت‌وگو با فرمانده یگان حفاظت اداره کل منابع طبیعی مازندران- نوشهر در تلویزیون اینترنتی همشهری

گزارش

مجید جباری | روزنامه‌نگار | حریق گسترده جنگل‌های «الیت» در ارتفاعات چالوس وارد سومین هفته شد و به‌رغم مهارهای مقطعی، آتش پنهان زیر لایه‌های حجیم و ضخیم لاشه برگ، بار دیگر شعله‌ور شده اســت. فرمانده یگان حفاظت منابع طبیعی مازندران می‌گوید: وجود صعب‌العبور بودن منطقه و کاهش دید پروازی، عملیات زمینی و هوایی بدون توقف ادامه دارد و موضوع عمدی‌بودن حریق نیز در حال بررسی اطلاعاتی است.

وزش باد کار را سخت کرده است

فرمانده یگان حفاظت اداره کل منابع طبیعی مازندران- نوشهر در گفت‌وگو با تلویزیون اینترنتی همشهری گفت: آتش‌سوزی نخســتین بار در ۱۰ آبان در همان حوالی آغاز شد؛ منطقه‌ای کوهستانی، صخره‌ای و بکر که به‌دلیل انباشت لاشه برگ‌های خشک، بعضا تا عمق نیم متر، آمادگی زیادی برای حریق داشته است. محسن مرادی‌صادق افزود: نیروهای منابع طبیعی از همان ساعات نخست در منطقه حاضر شــدند و آتش‌های لکه‌ای در روزهای ابتدایی مهار اما وزش بادهای شدید باعث شد باقیمانده حرارت زیر لاشه برگ‌های ۲۵ آبان دوباره شعله‌ور شود. از این زمان، حریق وارد مرحله سخت شده است. او توضیح داد: ماهیت آتش زیرسطحی باعث می‌شود آتش‌سوزی بدون نشانه ظاهری روزها زیر لاشه برگ فعال بماند و ناگهان در نقاط دیگری با فاصله دو ســه متری از هم دوباره مشتعل شود و ســربرآورد. این نوع حریق پنهان است و زمانی که خاموش می‌شود، هیچ حرارتی روی سطح دیده نمی‌شود و همین، کار مهار را پیچیده می‌کند.

سرهنگ محسن مرادی‌صادق
فرمانده یگان حفاظت اداره کل منابع طبیعی مازندران- نوشهر:
مشاهدات هوایی اولیه دست‌کم ۸ هکتار عرصه درگیر را نشان می‌دهد که با تلاش نیروها سطح فعال حریق به حدود ۲ هکتار کاهش یافته است

سطح درگیری آتش

سطح اولیه	سطح فعلی
۸هکتار	۲هکتار

نیروهای امدادی

روزانه	شبانه
۱۶۰نفر	۳۰نفر

فعالیت ۱۸اکیپ روزانه

فرمانده یگان حفاظــت اداره کل منابع طبیعی مازندران- نوشــهر با بیان اینکه در این مدت روزانه ۷ تــا ۱۸اکیپ در منطقه فعــال بوده‌اند، گفــت: اداره کل محیط‌زیســت، گروه‌هــای کوهنوردی، اهالی بومــی و کمک‌های مردمی به شیوه‌های مختلف در مهار آتش‌سوزی کمک می‌کنند.

حدود ۱۶۰ نفر روزانــه و بین ۲۰ تــا ۳۰ نفر شبانه‌روز در محل حریق حضور دارند. چادرهای هلال‌احمر نیز برای اسکان مستقر شده است. سرهنگ محسن مرادی‌صادق گفت که سوختن بلوط به‌دلیل پوکی داخل درختان موجب پرتاب زغال‌های کوچک و گسترش آتش به بخش‌های صخره‌ای و بســیار صعب‌العبور شــده است. او تصریح کــرد: در حوزه عملیــات هوایی نیز از ۲۵ آبان ۴ فروند بالگرد مشــغول آب‌پاشــی مســتقیم بوده‌اند. ۳۰ آبان هواپیمای ایلیوشن نیز طی ۲ سورتی پرواز بر فراز منطقه عملیات آب‌پاشــی را اجرا کرد که یکــی از پروازها در بخش‌هایی از منطقه حریق موفق بوده اســت. با این حــال، دود بســیار غلیظ میــان ۲ یال کوهستانی، دید خلبانان را مختل و پروازهای دقیق را دشوار کرده است.

آتش‌سوزی عمدی، زیر سر شکارچیان غیرمجاز

سرهنگ محســن مرادی‌صادق، فرمانده یگان حفاظــت اداره کل منابع طبیعــی مازندران- نوشهر درباره احتمال عمدی‌بودن حادثه گفت: گردشگران امکان ورود به این محدوده را ندارند و دامداران هم در منطقه حضور نداشــتند. من عمدی‌بودن را رد نمی‌کنم. بیشــتر کارشناسان معتقدند که این رویداد تلخ تنها از ســوی شــکارچیان غیرمجاز قابل تصور است. بررسی اطلاعاتی این موضوع در حال انجام است و درصورت شناسایی متخلف، برخورد قانونی شدید انجام خواهد شد. همه نیروها با وجود سختی تردد و غلظت بسیار بالای دود، همچنــان در منطقه باقی مانده‌اند تا عملیات اطفای «الیت» به پایان برسد.

مناسبت

حال اصفهان خوب نیست

اینجا اصفهان است؛ به روایت ناصرخسرو «اصفهان، شهری است بر هامون نهــاده، آب و هوایی خوش دارد و هرجــا که ۱۰ گز چاه فرو برند آبی سرد خوش بیرون آید و شهر دیواری حصین بلند دارد و دروازه‌ها ساخته و بر همه بارو و کنگره ساخته و در شهر جوی‌های آب روان و بناهای نیکو و مرتفع و در میان شهر مسجد آدینه بزرگ نیکو و باروی شهر را گفتند ۳فرسنگ و نیم است و اندرون شهر همه آبادان که هیچ از وی خراب ندیدم و بازارهای بسیار...» آن جوی‌های روان امروز فقط یک خاطره اســت و از آن خاطره، یک زاینده‌رود خشک مانده. ناصرخسرو نوشته بود، در اصفهان آن روزگار هرجا که ۱۰ گز چاه فرو برند آبی سرد خوش بیرون آید؛ کمتر از ۱۰متر و حالا آمارها نشــان می‌دهد در فلات مرکــزی عمق حفر چاه به ۳۰۰متر یعنی بیش از ۳۰۰گز رسیده است.

امروز روز اصفهان است، اما حال زاینده‌رود و به‌دنبال آن حال اصفهان هم خوب نیست. آمارها می‌گوید یکی از پایین‌ترین سطوح ذخیره سد زاینده‌رود در ۵۵سال گذشته را پشت‌سر می‌گذرانیم و ورودی آب به سد ۷،۵مترمکعب بر ثانیه و میزان خروجی کنونی آب از سد زاینده رود ۱۴،۵مترمکعب بر ثانیه است. به تبع این شرایط، نه‌تنها زاینده‌رود که تــالاب بین‌المللی گاوخونی در شــرق اصفهان و در انتهای حوضه آبریز زاینده‌رود به‌عنوان یکی از بزرگ‌ترین و مهم‌ترین تالاب‌های ایران در آســتانه نابــودی کامل قــرار دارد. زاینده‌رود به‌عنوان بزرگ‌ترین رود و جریان دائمی آب منطقه مرکزی ایران با سرچشمه گرفتن از رشته‌کوه‌های زردکوه در چهارمحال و بختیاری، در کویر مرکزی ایران حدود ۲۰۰کیلومتر به ســمت شــرق پیش می‌رود و در نهایت به تالاب گاوخونی می‌ریزد. رودی که روزگاری منشــأ زندگی در فلات مرکزی بود حالا به مرگ نزدیک شــده و طبق نظر کارشناسان، این اتفاق از دهه ۸۰ به دلایل زیر رقم خورد. بارگذاری بیش از اندازه بر رودخانه، طرح‌های انتقال آب، برداشت بی‌رویه ســالانه آب در بالادست رودخانه، اســتقرار صنایع بزرگ، پالایشــگاه و نیروگاه‌ها در کنار رودخانه از عواملی است که شرایط بحرانی زاینده‌رود را رقم زده اســت. امروز روز اصفهان است و حال اصفهان خوب نیست. اگر زاینده‌رود احیا نشود، نه‌تنها اصفهان بلکه استان‌های بسیاری در فلات مرکزی با مشکل مواجه خواهند شد.

پیگیری

جنگ اقلیمی ناتو با ایران صحت دارد؟

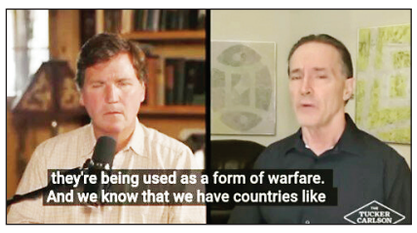

دان ویگینگتون، بلاگر و اقلیم‌شناس آمریکایی چند روز پیش در برنامه تاکر کارلسون مدعی شده بود که ناتو با ایران «جنگ اقلیمی» راه انداخته و دلیل کم بارشی ایران، دستکاری خارجی است. برهمین اساس، دکتر نیما فرید مجتهدی این ادعا را کاملا بی‌پایه خواند و در گفت‌وگو با همشــهری آنلاین تصریح کرد: «آمریکا با خشکسالی و تغییر اقلیم دست و پنجه نرم می‌کند و حتی قادر نیست وضعیت اقلیم داخلی خود را بهبود بخشد. در چنین شرایطی، صحبت از دخالت در اقلیم کشورهای دیگر مثل یک شوخی است.»

این اقلیم‌شــناس با اشــاره به داده‌های علمــی جهانی افزود: «ایستگاه‌های بین‌المللی هواشناســی، ازجمله ایستگاه اصلی اندازه‌گیــری دی‌اکســیدکربن در هاوایی، هیچ نشــانه‌ای از دستکاری اقلیمی توســط ناتو یا آمریکا ثبت نکرده‌اند. ضمن اینکه اگر در سایت رسمی هواشناسی آمریکا نقشه پهنه‌بندی خشکی را جست‌وجو کنید، خواهید دید که بخش‌های وسیعی از این کشور درگیر خشکسالی است.»

دکتر فرید مجتهدی یادآوری کرد: «هنــوز افرادی در فضای مجازی هســتند که ادعــا می‌کنند زمین تخت اســت! وقتی برخی مسائل علمی به این روشنی و با وجود این همه پیشرفت علمی هنوز برای عده‌ای حل نشده، چنین شایعاتی آن هم در زمینه علوم جوی طبیعی است.» این اقلیم‌شناس تأکید کرد: «تغییر اقلیم یک بحران جهانی اســت. ســال گذشته کاهش سطح رودخانه‌هایی در اروپا به قدری بود که برخی آثار جنگ جهانی دوم را نمایان کرد. اینها نشان می‌دهد که تغییر اقلیم و خشکسالی یک پدیده طبیعی و جهانی است.» فرید مجتهدی با بیان اینکه این پرسش را به شیوه خودآمریکایی‌ها پاسخ می‌دهد، گفت: «این سؤال می‌تواند از سوی یک شهروند آمریکایی مطرح شود که اگر آمریکا توانایی جنگ اقلیمی با دیگر کشورها را دارد، چرا مشکلات بحران‌های شهروندان خودش را در زمینه تغییر اقلیم و خشکسالی حل نمی‌کند؟»