صفحه‌آرا: علیرضا بهرامی

رویداد

مصدومیت ۵ نفر در تصادف سرویس مدرسه

حادثه برای سرویس مدرسه موجب مصدومیت ۵نفر ازجمله ۴ دانش‌آموز دختر شد. این حادثه ظهر چهارشنبه در قم اتفاق افتاد و در جریان آن ۵نفر شامل راننده خانم ۳۹ ساله، همراه با ۲ دانش‌آموز دختر ۸ ساله، یک دانش‌آموز دختر ۷ ساله و یک دانش‌آموز دختر ۱۱ ساله دچار مصدومیت شدند.

انتظامی

احضار مرد حیوان‌آزار به پلیس فتا

رئیس پلیس فضای تولید و تبادل اطلاعات استان سمنان از احضار عامل حیوان آزاری در سمنان به این پلیس خبر داد. سرهنگ حجت‌الله جاویدپور گفت: در پی انتشار تصاویر دلخراش از حیوان‌آزاری در یکی از خیابان‌های سمنان که موجب جریحه‌دار شدن افکار عمومی شده بود، فرد خاطی شناسایی و به پلیس فتا احضار شد.

بسته خبری خارجی

آب‌نبات، آخرین خواسته قاتل چاق

آخرین وعده غذایی قاتلی که به جرم تجاوز و قتل یک زن در آمریکا به اعدام محکوم شده بود، پیش از اجرای حکم فاش شد.

به گزارش همشهری، روز گذشته رسانه‌های آمریکا خبر از اجرای حکم اعدام مردی به نام مایکل تانزی در زندان ایالتی فلوریدا دادند. اما آنچه توجه مخاطبان را جلب کرد، آخرین وعده غذایی این مرد پیش از اعدام بود. این قاتل چاق دقایقی قبل از اجرای حکم، درخواست گوشت خوک، بیکن و بستنی کرد. پس از آنکه مسئولان زندان به درخواست او عمل کردند، وی آخرین خواسته‌اش را هم به زبان آورد و گفت: «به من یک آب‌نبات بدهید». به این ترتیب مایکل تانزی درحالی‌که سرگرم لذت بردن از آخرین وعده غذایی و آب‌نباتی بود که در دهان داشت، به اتاق مخصوص اجرای حکم منتقل شد و با تزریق داروی کشنده به خوابی عمیق فرو رفت و در نهایت چند ساعت بعد اعلام شد که جانش را از دست داده است.

مایکل تانزی به اتهام قتل یک زن به نام جانت آکوستا در ۲۵آوریل سال ۲۰۰۰ دستگیر و به اعدام محکوم شده بود. براساس گزارش پلیس، روز حادثه، زن جوان داخل ماشینش در حال استراحت بود که تانزی به او نزدیک شد. او در ابتدا چند مشت به‌صورت زن جوان زد و وقتی او گیج شد، سوار ماشین شد و با تهدید چاقو، این زن را ربود. او ابتدا همه پول‌ها و اموال باارزش جانت آکوستا را ربود و بعد دست و دهان او را بست و در جاده‌ای که به خارج از شهر منتهی می‌شد، شروع به راندن کرد. این مرد در زمانی که زن جوان را گروگان گرفته بود، چندبار او را مورد آزار و اذیت قرار داد و در نهایت وی را به طرز فجیعی به قتل رساند و جسدش را در خارج از شهر رها کرد. همزمان با این اتفاق، خانواده جانت که متوجه ناپدید شدن دخترشان شده بودند، ماجرا را به پلیس خبر دادند و مأموران جست‌وجو برای پیدا کردن این زن را آغاز کردند. آنها در نهایت موفق شدند خودروی جانت را درحالی‌که یک مرد پشت فرمان آن بود متوقف کنند و این مرد که مایکل تانزی نام داشت در تحقیقات به قتل زن جوان و تجاوز به او اعتراف کرد. با پیدا شدن جسد جانت، تانزی در دادگاه به اعدام محکوم شد و روز سه‌شنبه برای اجرای حکم به اتاق مخصوص انتقال یافت. هرچند به‌دلیل اینکه وی ۱۷۰کیلو وزن داشت، وکلایش ادعا کرده بودند که نمی‌توان با تزریق داروی کشنده حکم اعدام را اجرا کرد، اما در نهایت این حکم اجرا شد و تانزی به سزای اعمالش رسید.

افزایش قربانیان در حادثه کلوپ شبانه

عبور آمار قربانیان حادثه ریزش سقف یک کلوپ شبانه در دومینیکن از ۱۱۰نفر، از دیگر اخبار مهم رسانه‌ها در روز گذشته بود. این حادثه در نخستین ساعت بامداد سه‌شنبه و زمانی رخ داد که حدود هزار نفر برای شرکت در کنسرت خواننده‌ای معروف به نام پرز در یک کلوپ شبانه در پایتخت دومینیکن جمع شده بودند. بر اثر ریزش ناگهانی سقف، صدها نفر دچار حادثه و برخی از آنها مدفون شدند. به‌دنبال این حادثه تیم‌های امدادی راهی محل حادثه شدند و جست‌وجو در ویرانه‌های کلوپ شبانه آغاز شد. هرچند در ابتدا آمار قربانیان حدود ۲۰نفر اعلام شده بود اما با ادامه آواربرداری، اجساد بیشتری کشف شد و روز گذشته رسانه‌ها خبر دادند که در این حادثه دست‌کم ۱۱۰نفر ازجمله خواننده معروف جان باختند و ده‌ها نفر نیز مجروح شدند.

حادثه

حادثه مرگبار در معدن بجستان

وقوع حادثه در معدنی در شهرستان بجستان موجب جان‌باختن یکی از معدنچیان شد. به گزارش همشهری، این حادثه ساعت ۵:۳۰ بامداد دیروز (چهارشنبه) در معدن فلورین شهرستان بجستان واقع در استان خراسان رضوی اتفاق افتاد و در جریان آن یکی از کارگران بر اثر برخورد سنگ به سرش جان باخت. حمیدرضا داورکیا، فرماندار بجستان در این‌باره گفت: کارگروه ایمن‌سازی معدن در حال فعالیت در کارگاه بودند که برق قطع می‌شود و می‌خواستند خود را به پناهگاه برسانند که از طبقه بالا یک سنگ روی سر کارگر سقوط می‌کند و منجر به فوت او و مصدومیت ۲ نفر دیگر می‌شود که ۲ مصدوم حادثه شرایط حادی ندارند. او در ادامه گفت: آنطور که گزارش شده این معدن شرایط ایمنی مطلوبی داشته و گزارش‌ها حاکی از این است که هر روز تیم ایمنی مستقر می‌شدند و سپس کارگران شروع به فعالیت می‌کردند. این حادثه نیز به‌احتمال زیاد بر اثر بی‌احتیاطی اتفاق افتاده است ولی هنوز بررسی‌های تکمیلی در این‌باره از سوی عوامل فنی ادامه دارد.

زن جوان وقتی نتوانست از شوهرش طلاق بگیرد، نقشه هولناکی کشید

توطئه‌چینی زن بلاگر برای همسرش

گزارش
الهه فراهانی
روزنامه‌نگار

اسرار قتل مرد جوان بعد از گذشت یک‌ماه با دستگیری همسر بلاگر او و اعترافات ۲مرد آشنا رازگشایی شد.

به گزارش همشهری، اوایل اسفند سال گذشته مردی نزد مأموران پلیس تهران رفت و خبر از ناپدید شدن برادرش داد. او می‌گفت که چند روزی است از برادرش بی‌خبر است و هرچه به موبایل او زنگ می‌زند، گوشی‌اش خاموش است؛ حتی همسر برادرش هم از سرنوشت او خبر ندارد و نمی‌داند که چه اتفاقی برای وی افتاده است.

آدم‌ربایی

کارآگاهان پایگاه چهارم پلیس آگاهی تهران با دریافت مشخصات مرد گمشده جست‌وجو برای یافتن او را آغاز کردند. آنها در نخستین اقدام سراغ همسر وی رفتند و این زن گفت: آخرین بار که با شوهرم تلفنی صحبت کردم، او گفت که در حال بازگشت به خانه است، اما هرچه منتظر ماندم، نیامد. پس از آن هم تلفنش خاموش شد و نمی‌دانم چه بلایی بر سرش آمده است.

در ادامه بررسی‌ها مشخص شد که مرد ناپدید شده با همسرش اختلافات زیادی داشته و آنها بارها با هم درگیر شده بودند. حتی معلوم شد که همسرش قصد جدایی داشته اما مرد جوان تن به خواسته او نمی‌داده. در این شرایط بود که نام زن جوان به‌عنوان نخستین مظنون پرونده مطرح شد و بازپرس پرونده دستور بازداشت او را صادر کرد. این زن به اداره آگاهی منتقل شد و هر چند ادعا می‌کرد از سرنوشت شوهرش خبر ندارد، اما کمی بعد مدعی شد که او ربوده شده است. وی گفت: من و شوهرم اختلافات زیادی داشتیم و می‌خواستم از او جدا شوم، اما وی راضی نمی‌شد. تا اینکه مدتی قبل با مردی به نام سهیل آشنا شدم و وقتی از اختلافاتم با شوهرم گفتم، قرار شد سهیل با همدستی دوستش او را گروگان بگیرند و مجبورش کنند که مرا طلاق بدهد. من تا اینجای ماجرا خبر دارم و در ادامه نمی‌دانم آنها چه بلایی بر سر شوهرم آورده‌اند.

اسرار یک جنایت

با اعتراف این زن، تحقیقات برای بازداشت سهیل و دوستش آغاز شد و این در حالی بود که زن جوان در هر مرحله از بازجویی اطلاعات جدیدی به تیم تحقیق می‌داد. او در نهایت مدعی شد: من خبر دارم که سهیل و دوستش بعد از اینکه شوهرم را ربودند، او را کشته و جسدش را در رودخانه کن انداخته‌اند. همین کافی بود تا کارآگاهان راهی رودخانه کن شوند و با انجام جست‌وجوهای گسترده، جسد مرد جوان را که داخل گونی در رودخانه انداخته شده بود، پیدا کنند. در ادامه سهیل و دوستش بازداشت شدند اما آنها قتل را گردن یکدیگر انداختند. در این شرایط هر دوی آنها به دستور قاضی سالار صنعتگر، بازپرس شعبه سوم دادسرای جنایی تهران در بازداشتگاه اداره آگاهی تهران بودند تا اینکه دیروز سهیل اسرار این جنایت را فاش و به قتل مرد گمشده اقرار کرد. با اعترافات او، هر سه متهم در بازداشت به‌سرمی‌برند و تحقیقات تکمیلی در این پرونده ادامه دارد.

حماقت کردم

سهیل، مدیر یک کارگاه در یکی از محله‌های تهران است. او می‌گوید که جنایت را با همدستی دوستش و یک کارگر افغان مرتکب شده، اما کسی که پشت پرده همه این اتفاقات حضور داشت، همسر مقتول بود. گفت‌وگو با سهیل را بخوانید.

مقتول را می‌شناختی؟

نه. من همسرش را می‌شناختم.

چطور با همسرش آشنا شدی؟

من کارگاه آهنگری دارم و می‌خواستم در فضای مجازی حرفه خودم را تبلیغ و مشتری جذب کنم. ابتدا سراغ اینستاگرام رفتم، اما خودم نمی‌توانستم به تنهایی کاری انجام دهم. تصمیم گرفتم سراغ یک بلاگر بروم و با او برای تبلیغ کارم قرارداد ببندم. در جریان جست‌وجوهای خود در اینستاگرام با زنی به نام آیدا (همسر مقتول) آشنا شدم و کارهای تبلیغاتی‌ام را به او سپردم. ارتباط ما کاری بود، اما او یک روز سفره دلش را برایم باز کرد و گفت با شوهرش اختلافات شدیدی دارد اما شوهرش حاضر نیست او را طلاق بدهد.

همین شد که نقشه قتل مرد جوان را کشیدید؟

نه. در ابتدا قصد قتل نداشتیم. می‌خواستیم شوهر آیدا را گروگان بگیریم و او را راضی به طلاق کنیم، اما خب نقشه تغییر کرد.

چه شد که نقشه تغییر کرد؟

آیدا می‌گفت، شوهرش به طلاق راضی نمی‌شود و او به ما پیشنهاد پول داد تا به زندگی شوهرش پایان بدهیم. آیدا چون بلاگر بود، وضع مالی خیلی خوبی داشت.

از جزئیات نقشه‌ای که کشیدید، بگو.

روز حادثه، سراغ شوهر آیدا رفتیم و نقش مأمور را بازی کردیم. به بهانه اینکه مرتکب خلاف شده و باید او را به اداره پلیس ببریم، سوار ماشینمان کردیم و راه افتادیم به سمت کارگاه من. در آنجا دست و پای مقتول را بستیم. البته به دوستم گفته بودم که از او طلب دارم. ۲۴ساعت او را در کارگاه نگه داشتیم. من نمی‌خواستم جانش را بگیرم، اما ترسیدم مبادا ما را لو بدهد. ۲۴ساعت بعد، از کارگر افغانی خود خواستم تا جان گروگان را بگیرد. به او پیشنهاد دستمزد خوبی دادم و کارگر جوان هم قبول کرد، اما زورش به گروگان نرسید و نتوانست نقشه قتل را اجرا کند؛ به همین دلیل من و دوستم وارد ماجرا شدیم و جان مقتول را گرفتیم. سپس جسد او را در رودخانه کن رها کردیم، اما روز بعد به‌شدت پشیمان شدم و با خود گفتم چرا چنین حماقتی کردم و خودم را داخل چاهی عمیق انداختم.

۲ خواهر، پدرشان را گروگان گرفتند

دادسرا

در جریان حادثه‌ای عجیب، ۲ خواهر نقشه ربودن پدرشان را کشیدند و او را ۴روز در کارخانه متروکه زندانی کردند، به تصور اینکه آینده تنها برادرشان را نجات خواهند داد. به گزارش همشهری، در آخرین روزهای اسفند سال گذشته، پسری جوان به اداره پلیس رفت و خبر از ناپدید شدن پدرش داد. او گفت: پدرم آخرین‌بار با خواهرم از خانه بیرون رفتند اما پس از آن پدرم به بهانه اینکه قصد خرید دارو از داروخانه را دارد، از خواهرم جدا شد و دیگر به خانه برنگشت. حالا همه ما نگران وضعیت او هستیم و می‌ترسیم بلایی برسرش آمده باشد.

۴روز بعد

تحقیقات کارآگاهان زیرنظر قاضی احسان شکیب‌زاده، بازپرس شعبه دهم دادسرای جنایی تهران آغاز شد اما هیچ ردی از مرد گمشده به‌دست نیامد تا اینکه ۴روز بعد وی درحالی که با دست و پای بسته در اطراف تهران رها شده بود، پیدا شد. او وقتی پیش روی مأموران اداره آگاهی تهران قرار گرفت، اظهارات عجیبی را مطرح کرد و گفت: ۲ دخترم مرا گروگان گرفته بودند.

این مرد که در گذشته، کارخانه‌دار بود، درباره جزئیات گروگانگیری گفت: من ۲ دختر دارم که یکی از آنها در اروپا زندگی می‌کند. او چند روز قبل به ایران آمد و آخرین بار از من خواست تا همراه او به خرید بروم. در بین راه دختر دیگرم نیز به ما اضافه شد. آنها مرا به کارخانه خودم که سال‌هاست تعطیل و متروکه شده بردند. در آنجا دست و پایم را بستند و در اتاقی زندانی‌ام کردند. من واقعا شوکه شده بودم که چرا دخترانم چنین بلایی را بر سرم آورده‌اند. وی ادامه داد: ۴روز در کارخانه متروکه زندانی بودم و در این ۴روز، دخترانم به آنجا می‌آمدند و یک وعده غذا برایم می‌آوردند. سپس در روز آخر درحالی که دست و پایم بسته بود، مرا در بیابان‌های اطراف تهران رها کردند. از همان روز نخست گروگانگیری، یک علامت سؤال در ذهنم به‌وجود آمده که چرا باید دخترانم، چنین بلایی بر سر پدرشان بیاورند؟

عملیات نجات برادر

پس از شکایت گروگان و ثبت اظهارات وی در پرونده، دستور بازداشت دختران شاکی صادر شد. آنها دستگیر شدند و اعتراف کردند که قصدشان گروگانگیری نبوده است و ناخواسته چنین اتفاقی رخ داده است. یکی از آنها گفت: من در یکی از کشورهای اروپایی زندگی می‌کنم و درس می‌خوانم. می‌خواستم برادرم را هم پیش خودم ببرم و به زندگی‌اش سر و سامان بدهم اما از خواهرم شنیدم که پدرمان معتاد شده است. او از برادرم می‌خواسته که برایش مواد تهیه کند درحالی که برادرم سال آخر دانشگاه است و به‌زودی مدرک لیسانسش را خواهد گرفت. من و خواهرم ترسیده بودیم مبادا برادرمان نیز به دام اعتیاد گرفتار و آینده‌اش تباه شود. به همین دلیل راهی ایران شدم تا پدرمان را در یک کمپ ترک اعتیاد بستری کنیم. وی ادامه داد: چون شب عید بود، کمپ‌ها پذیرش نداشتند و به ما گفتند که بعد از عید، باید پدرمان را به آنجا ببریم. ما هم تصمیم گرفتیم او را به کارخانه متروکه خودش ببریم و در آنجا حبسش کنیم تا شاید مواد را ترک کند. وی ادامه داد: من و خواهرم نگران سرنوشت تنها برادرمان بودیم و دلمان نمی‌خواست او معتاد شود اما وقتی متوجه شدیم برادرمان به اداره پلیس رفته و گم شدن پدرمان را گزارش کرده، ترسیدیم و او را رها کردیم چون فکر نمی‌کردیم پای پلیس به ماجرا باز شود. برای این دو خواهر قرار قانونی صادر شده و تحقیقات تکمیلی دراین پرونده ادامه دارد.

نجات ۱۹نفر از محاصره دود

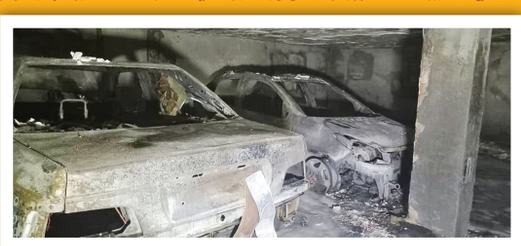

آتش‌سوزی بامدادی در پارکینگ ساختمانی در شرق تهران موجب سوختن ۷خودرو و موتورسیکلت شد و ۱۹نفر را تا یک قدمی مرگ پیش برد.

به گزارش همشهری، ساعت ۱:۵۴ بامداد دیروز (چهارشنبه) به آتش‌نشانی تهران خبر رسید که ساختمانی در خیابان مازندران دچار آتش‌سوزی شده است. آنجا ساختمانی ۴طبقه با ۱۴واحد بود که پارکینگ آنجا دچار آتش‌سوزی شده و دود زیادی ساختمان را فراگرفته بود.

سیدجلال ملکی، سخنگوی آتش‌نشانی تهران گفت: در پارکینگ ساختمان یک خودروی ۲۰۷، یک خودروی پرشیا و ۵ دستگاه موتورسیکلت کاملا شعله‌ور بودند و یک خودروی ۲۰۷ دیگر نیز در حال آتش گرفتن بود که همکارانم آن را خاموش کردند. دود زیادی کل طبقات را فرا گرفته بود و چون بیشتر ساکنان در این ساعت شب خواب بودند و هیچ سیستم اعلام حریقی وجود نداشت، آتش‌نشانان همزمان با اطفای حریق، ۱۹نفر از ساکنان شامل ۱۴ مرد و ۵ زن را که همگی دچار دودزدگی شده بودند نجات دادند و تعدادی از آنها به بیمارستان منتقل شدند.

خبر خوب

قلب دختر جوان در سینه بیمار نیازمند

اعضای بدن دختر جوان که در حادثه رانندگی مصدوم و دچار مرگ مغزی شده بود به ۴بیمار نیازمند اهدا شد.

به گزارش همشهری، این دختر ۱۹ساله ستاره شعبانی نام داشت و اهل بروجرد بود. او روز هشتم فروردین‌ماه امسال درحالی که همراه با خانواده به سفر رفته بود در راه دچار حادثه شد. در این حادثه رانندگی ستاره به‌شدت مصدوم و به بیمارستان حضرت ولی‌عصر (عج) اراک منتقل و در بخش مراقبت‌های ویژه بستری و تلاش برای نجات جانش آغاز شد اما روز ۱۷فروردین‌ماه، پزشکان به خانواده‌اش خبر دادند که دخترشان دچار مرگ مغزی شده است. در این شرایط اعضای تیم فراهم‌آوری اعضا با خانواده او به گفت‌وگو پرداختند تا آنها را برای اهدای اعضای بدن ستاره به بیماران نیازمند که مدت‌ها در انتظار دریافت عضو پیوندی بودند، راضی کنند. هرچند خانواده دختر جوان در شرایط سختی قرار داشتند اما خیلی زود رضایت خود را با این اقدام خداپسندانه اعلام کردند.

عباس شیرزاد، مدیر روابط‌عمومی دانشگاه علوم پزشکی لرستان گفت: با رضایت خانواده، فرایند اعزام متوفی برای اهدای عضو به بیمارستان امام خمینی(ره) تهران انجام شد و قلب، کبد و کلیه‌های او در اقدامی انسان‌دوستانه به بیماران نیازمند اهدا شد و به چندین نفر زندگی دوباره بخشید.

آموزش

تنظیم کروکی در کدام تصادفات الزامی است؟

براساس اعلام پلیس راهنمایی و رانندگی، در برخی از انواع تصادفات، تنظیم کروکی توسط کارشناسان پلیس الزامی است و درصورت نبود آن امکان پیگیری حقوقی یا استفاده از پوشش بیمه‌ای ممکن نخواهد بود. به گزارش همشهری، این موارد از این قبیل هستند:

۱ یکی از وسایل نقلیه خودرو سنگینی مانند کامیون باشد. همچنین اگر یکی از سرنشینان زیان‌دیده مسافر باشد، تنظیم کروکی ضروری است.

۲ تصادفات شاخ‌به‌شاخ(رخ‌به‌رخ)، عبور از چراغ قرمز یا حوادثی که یکی از وسایل نقلیه موتورسیکلت یا دوچرخه باشد ازجمله مواردی است که بدون تنظیم کروکی امکان رسیدگی کامل وجود ندارد.

۳ در تصادفاتی که بیش از ۲وسیله نقلیه درگیر باشند(۳وسیله یا بیشتر) حضور کارشناس و تهیه کروکی الزامی است.

۴ اگر یکی از طرفین فاقد گواهینامه رانندگی یا بیمه‌نامه معتبر باشد، باید کروکی تهیه شود.

۵ در مواردی که بین تاریخ انقضای بیمه‌نامه قبلی و شروع بیمه‌نامه جدید فاصله زمانی افتاده باشد نیز باید کروکی تنظیم شود.

۶ در صورت بروز تصادف جرحی یا فوتی تنظیم کروکی یکی از الزامات قانونی است.

۷ اگر یکی از طرفین به نظر کارشناسی اعتراض داشته باشد یا طرفین برای دریافت خسارت از بیمه بدنه اقدام کرده باشند، تهیه کروکی ضروری خواهد بود.

آگهی دعوت به مجمع عمومی عادی سالانه صاحبان سهام برای سال مالی منتهی به ۱۴۰۳/۰۹/۳۰
شرکت مدیریت عمران و توسعه شهرآتیه (سهامی عام)
شماره ثبت ۳۱۴۷۸۰ شناسه ملی ۱۰۱۰۳۵۴۷۷۲۹
سرمایه ثبت شده و تماماً پرداخت شده به مبلغ ۱۰/۰۰۰ میلیارد ریال

بدینوسیله از کلیه سهامداران محترم شرکت مدیریت عمران و توسعه شهرآتیه (سهامی عام) و یا نمایندگان قانونی آنان دعوت به عمل می‌آید تا در جلسه مجمع عمومی عادی سالانه این شرکت منتهی به سال مالی ۱۴۰۳/۰۹/۳۰ که رأس ساعت ۱۶:۰۰ روز شنبه مورخ ۱۴۰۴/۰۱/۳۰ در محل : تهران، خیابان انقلاب، بعد از پل کالج، خیابان ابیورد، پلاک ۲، طبقه ۶ سالن کنفرانس برگزار می‌گردد حضور بهم رسانند.
سهامداران محترم و یا وکلای قانونی آنان می‌توانند در ساعت اداری روز چهارشنبه مورخ ۱۴۰۴/۰۱/۲۷ به واحد مالی شرکت مدیریت عمران و توسعه شهرآتیه (سهامی عام) واقع در محل : تهران، خیابان انقلاب، بعد از پل کالج، خیابان ابیورد، پلاک ۲، طبقه ۶ سالن کنفرانس جهت دریافت کارت ورود به مجمع مراجعه و یا با تلفن : ۵۴۶۱۸۴۰۲ تماس حاصل فرمایند همراه داشتن کارت ملی جهت صدور برگ ورود به جلسه مجمع الزامی است.

● **دستور کار جلسه :**
۱ـ قرائت و استماع گزارش هیأت‌مدیره به مجمع عمومی عادی سالیانه صاحبان سهام
۲ـ قرائت و استماع گزارش بازرس و حسابرس قانونی
۳ـ تصویب صورتهای مالی سال مالی منتهی به ۱۴۰۳/۰۹/۳۰
۴ـ انتخاب و تعیین حق‌الزحمه حسابرس و بازرس قانونی و بازرس علی‌البدل
۵ـ تعیین پاداش عملکرد هیأت مدیره و حق حضور اعضای غیرموظف هیأت مدیره
۶ـ انتخاب روزنامه کثیرالانتشار
۷ـ اتخاذ تصمیم درخصوص تخصیص و تقسیم سود
۸ـ سایر مواردی که اتخاذ تصمیم درخصوص آن در صلاحیت مجمع عمومی عادی سالیانه می‌باشد.

هیأت مدیره شرکت مدیریت عمران و توسعه شهرآتیه (سهامی عام)