صفحه‌آرا: علیرضا بهرامی

انتظامی

دستگیری ۲۹ سرشاخه شرکت هرمی

جانشین انتظامی غرب استان تهران از شناسایی یک باند بزرگ کلاهبرداری شرکت هرمی و دستگیری ۲۹ نفر در رباط کریم خبر داد. سردار مهدی کرمی گفت: متهمان با فریب شهروندان تلاش می‌کردند که آنها را به عضویت این شرکت هرمی درآورند که پس از دستگیری به مرجع قضایی معرفی شدند.

رویداد

رهایی گروگان ۵۵ساله از ترس پلیس

آدم‌ربایان که با ربودن مردی ۵۵ساله در بندرعباس قصد اخاذی از خانواده‌اش را داشتند وقتی پلیس را در یک قدمی خود دیدند، گروگان‌شان را رها کردند. متهمان که ۳ مرد هستند و همگی از سوی پلیس شناسایی شده‌اند به‌رغم رها کردن گروگان، تحت تعقیب پلیس قرار گرفته‌اند.

اعدام سارق خشن و دستگیری ۲۶۵ سارق و مالخر از برخورد قاطع دستگاه قضایی و پلیس با سارقان حکایت دارد

اتحاد پلیس و عدلیه علیه سارقان

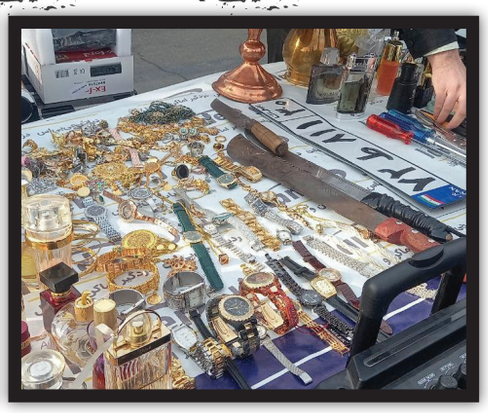

گزارش
محمد جعفری
روزنامه‌نگار

اعدام سارق خشن، دستگیری ۲۶۵ سارق و مالخر و صدور کیفرخواست برای سارق خیابان پیروزی. اینها اتفاقاتی است که روز گذشته نشان داد پلیس و دستگاه قضایی با عزمی مشترک قصد برخورد قاطع با دزدان را دارند.
به گزارش همشهری، وقوع چند مورد سرقت خشونت‌بار در هفته‌های اخیر نگرانی‌های زیادی در جامعه ایجاد کرد. قتل دانشجوی دانشگاه تهران به‌دست زورگیران از یک سو و سرقت گردنبند زنی در حوالی خیابان پیروزی و انتشار فیلم صحنه آن در فضای مجازی به این نگرانی‌ها بیشتر دامن زد تا جایی که حالا مقامات پلیس و قضایی کشور از عزم راسخ برای پایان دادن به سارقان و زورگیران خبر داده‌اند.

دستگیری ۲۶۵ تبهکار در ۷۲ ساعت

در شرایطی که عزم دستگاه قضایی و پلیس در برخورد با سارقان خشن جدی‌تر از پیش شده، روز گذشته رئیس پلیس تهران از دستگیری ۲۶۵ سارق و مالخر در طرح کاشف پلیس آگاهی خبر داد. سردار عباسعلی محمدیان گفت: در آخرین مرحله از طرح کاشف پلیس آگاهی تهران بزرگ در ۷۲ ساعت ۵۳۰ تلفن همراه و مقدار زیادی طلا و لوازم منزل کشف شد. همچنین ۲۵ خودرو و ۴۰ موتورسیکلت سرقتی کشف و توقیف شد. در این طرح ۲۶۵ سارق و مالخر دستگیر شدند که ارزش اموال کشف‌شده از این افراد بیش از ۵۰ میلیارد تومان برآورد می‌شود.
سردار محمدیان ادامه داد: به همه سارقان هشدار می‌دهم پلیس کشور توانمند است و هرجرمی را که رخ دهد به‌سرعت تا رسیدن به سارق و کشف جرم پیگیری می‌کند. ما شگردهای سارقان را لو می‌دهیم تا مردم بیشتر حواس خود را جمع کنند و اگر مردم کمی رعایت کنند، این میزان سرقت رخ نمی‌دهد.

اعدام؛ پایان زورگیری‌های خشن

دور تازه برخورد با سارقان در شرایطی توسط پلیس آغاز شده که دستگاه قضایی نیز در مجازات تبهکاران، به‌خصوص سارقان خشن مصمم‌تر از قبل شده‌است. نمونه‌اش اجرای حکم اعدام یک زورگیر در روز گذشته بود که با شمشیر و قمه به جان شهروندان می‌افتاد. اما زورگیر اعدام‌شده چه‌کسی بود؟ ۱۶ شهریور سال ۱۴۰۱ به کلانتری ۱۳۹ مرزداران خبر رسید ۲ موتورسوار گوشی موبایل یکی از شهروندان را زورگیری کرده‌اند. دقایقی بعد مأموران با گشتزنی در محل سرقت موفق شدند سارقان را شناسایی کنند؛ اما آنها به دستور ایست پلیس بی‌توجهی و فرار کردند. با وجود این مأموران به تعقیب آنها پرداختند و با شلیک ۶ گلوله موفق شدند آنها را دستگیر کنند. در بازرسی از سارقان یک نیمچه، یک قمه و یک شمشیر کشف شد. با آغاز تحقیقات از دستگیرشدگان معلوم شد که آنها در چندین فقره سرقت مسلحانه با استفاده از شمشیر و قمه دست دارند. آنها بیشتر در مناطق شمال‌غرب تهران و شهرک غرب اقدام به سرقت می‌کردند. سارقان با زاغ‌زنی و رصد شهروندان گوشی موبایل آنها را که اغلب گران‌قیمت بود سرقت و درصورت مقاومت، شهروندان را مجروح می‌کردند. در یک مورد سارقان با قمه و شمشیر به سر و صورت خانمی که در برابرشان مقاومت کرده بود ضربه زدند. در موردی دیگر آنها به مردی که در پارک نشسته بود یورش بردند و صورتش را مجروح و حتی قمه را در کمرش فرو کردند و درنهایت گوشی‌اش را به سرقت بردند. برای سارقان خشن شرایط طعمه‌هایشان اهمیتی نداشت و آنها فقط به فکر سرقت بودند و به هیچ‌کس رحم نمی‌کردند. در شرایطی که شهروندان زیادی از ۲ زورگیر شکایت کرده بودند، پرونده اتهامی آنها با صدور کیفرخواست به اتهام محاربه از طریق مباشرت در چندین فقره سرقت مسلحانه به دادگاه انقلاب تهران فرستاده شد. در شرایطی که بررسی سلامت روانی متهمان نشان می‌داد آنها از سلامت روحی و روانی برخوردارند و همه شواهد و مدارک از جمله تصاویر دوربین‌های مداربسته که جزئیات بیشتری از زورگیری‌های خونین را نشان می‌داد علیه آنها بود، متهمان اعتراف کردند و یکی از آنها به اعدام و پرداخت دیه محکوم شد. پرونده در ادامه با اعتراض متهمان به دیوان عالی کشور فرستاده شد و با تأیید حکم دادگاه صبح چهارشنبه زورگیر خشن اعدام و پرونده زندگی‌اش برای همیشه بسته شد.

مکث

صدور کیفرخواست سارق گردنبند

یکی دیگر از حوادث تلخی که در روزهای گذشته اتفاق افتاد، زورگیری گردنبند زنی سالخورده در حوالی خیابان پیروزی بود؛ حادثه تلخی که فیلم لحظه وقوع آن توسط دوربین مداربسته ضبط شده بود و به‌سرعت در فضای مجازی منتشر شد و افکار عمومی را جریحه‌دار کرد. این تصاویر نشان می‌داد که جوان زورگیر به بهانه پرسیدن آدرس به زنی ناتوان که با عصا در پیاده‌رو راه می‌رود نزدیک می‌شود و گردنبند او را از گردنش سرقت می‌کند. ۴۸ ساعت بعد از انتشار این فیلم بود که مأموران پلیس موفق شدند سارق را در حوالی میدان شوش دستگیر و گردنبند مسروقه را کشف کنند. اقدام ضربتی مأموران از عزم راسخ پلیس در برخورد با سارقان حکایت داشت. از سوی دیگر دستگاه قضا نیز رسیدگی سریع و ویژه به این پرونده را آغاز کرد تا جایی که روز گذشته کیفرخواست این پرونده در کمترین زمان ممکن صادر و پرونده به دادگاه فرستاده شد. علی صالحی، دادستان تهران در این‌باره گفت: نظر به اهمیت موضوع و ضرورت برخورد قاطع با جرائمی که امنیت عمومی را به مخاطره می‌اندازند، دادستانی تهران بلافاصله روند رسیدگی ویژه به این پرونده را آغاز کرد و در کمتر از ۴۸ ساعت کیفرخواست متهم صادر و پرونده به دادگاه فرستاده شد. دادستان تهران به مجرمان هشدار داد که اقدامات ناامن‌کننده جامعه، با واکنش سریع و قاطع مراجع قضایی مواجه خواهد شد.

بازی مرگ فوتبالیست ۱۱ساله

حادثه

مرگ دردناک پسربچه ۱۱ساله در جریان یک بازی بچگانه، مردم شهر بوکان را در شوک فرو برد.
به گزارش همشهری، حادثه هولناکی که برای آرسام رحمانی رخ داد، شنبه، ۴ اسفندماه و زمانی رقم خورد که او در خانه‌شان تنها بود. پدر و مادر آرسام که فروشگاه مبلمان دارند، در محل کارشان سرگرم کار بودند و آرسام که به آنها گفته بود می‌خواهد با دوستانش فوتبال بازی کند، در خانه مانده بود. پسربچه ۱۱ساله اما در نبود پدر و مادرش تصمیم به یک بازی عجیب گرفت. او طنابی آورد و به لوله گاز خانه گره زد و سر دیگر طناب را نیز دور گردن خود انداخت تا مثلا صحنه یک خودکشی را بازسازی کند، اما درست زمانی که طناب را دور گردن خود انداخته بود، ناگهان صندلی از زیر پایش سرخورد و بر زمین افتاد.
این اتفاق در حالی رخ داد که هیچ‌کس در خانه نبود و کسی متوجه کمک‌خواهی آرسام نشد و تنها لحظاتی بعد بود که فوتبالیست ۱۱ساله بوکانی، جانش را از دست داد.

صحنه هولناک

حدود ساعت ۷ عصر بود که مادر آرسام به تصور اینکه پسرش از بازی فوتبال به خانه برگشته و تنهاست، راه خانه را در پیش گرفت. اما وقتی قدم به داخل خانه گذاشت صحنه هولناکی را مقابل چشمانش دید. او وحشتزده و فریادزنان به سوی پسرش دوید، اما دیگر دیر شده بود و آرسام نفس نمی‌کشید. مادر، پیکر بی‌جان پسرش را در آغوش کشید و با فریاد از مردم کمک خواست و کمی بعد با کمک همسایه‌ها پیکر بی‌جان آرسام از طناب رها و به بیمارستان منتقل شد.

آرسام بهترین فوتبالیست باشگاه داهاتووی کردستان بود که به‌دنبال مرگ دردناک او، پیراهن شماره ۲۷ که وی به تن می‌کرد به یاد او ابدی و بایگانی شد

گفت‌وگو

انتظار بی‌پایان

هیوا نارجی، دایی آرسام که بغض گلویش را گرفته به همشهری می‌گوید: این اتفاق در کمتر از ۲۰ دقیقه رخ داد. ۲۰ دقیقه قبل از اینکه مادر آرسام وارد خانه شود، آرسام به خاله‌اش زنگ زده و گفته بود که وقتی مادرش برگشت، برای شام به خانه آنها می‌روند. برای همین خاله‌اش منتظرشان بود، اما این انتظار هرگز به پایان نرسید. او می‌گوید: آرسام پسری درسخوان و فوتبالیستی موفق و بااستعداد بود. او همیشه رؤیاهای بزرگی در سر داشت. به پدرش گفته بود که دوست دارد در لیگ اروپا فوتبال بازی کند. نارجی می‌افزاید: خانواده‌اش نیز امکانات زیادی برایش فراهم کرده بودند تا به آرزویش برسد. چیزی نبود که او نداشته باشد و خواسته‌ای نداشت که به آن نرسیده باشد. دایی آرسام می‌گوید: کارشناسان بعد از بررسی صحنه حادثه، گفتند که از نوع بستن طناب به لوله گاز و گرهی که زده بود، معلوم بود که به دنبال ماجراجویی بوده و می‌خواسته یک صحنه را بازی کند، اما نمی‌دانسته که بازی خطرناکی را آغاز کرده و صندلی از زیر پایش سر می‌خورد و طناب دور گردنش پیچیده خواهد شد. پس از این حادثه شایعاتی مطرح شد که خانواده آرسام را به شدت ناراحت کرد؛ عده‌ای خانواده را در این ماجرا مقصر می‌دانستند، اما پدر و مادر آرسام عاشق پسرشان بودند و حالا زندگی آنها با مرگ او نابود شده است. براساس این گزارش، آرسام بهترین فوتبالیست باشگاه فرهنگی، ورزشی داهاتوی کردستان بود و به‌دنبال این حادثه دردناک، پیراهن شماره ۲۷ این باشگاه که آرسام آن را به تن می‌کرد به یاد او ابدی و بایگانی شد.

مرگ هولناک ۲ کارگر در آتش‌سوزی کفاشی

آتش‌سوزی در یک کارگاه کفاشی حادثه تلخی رقم زد و موجب جان باختن ۲ کارگر شد.
به گزارش همشهری، ساعت ۱۰:۲۷ صبح دیروز به آتش‌نشانی تهران خبر رسید یک کارگاه کفاشی در خیابان ظهیرالاسلام دچار آتش‌سوزی شدیدی شده است. ۳ و نیم دقیقه پس از این تماس بود که نخستین گروه از آتش‌نشانان خود را به محل حادثه رساندند و عملیات اطفای حریق آغاز شد. سید جلال ملکی، سخنگوی آتش‌نشانی پایتخت گفت: به‌دنبال وقوع این حادثه آتش‌نشانان از ۴ ایستگاه خود را به محل آتش‌سوزی رساندند. حریق در ساختمانی ۳ طبقه به وسعت حدود ۱۰۰ متر اتفاق افتاده بود. آنجا تولیدی کفش بود و پشت‌بام نیز به انبار تبدیل و طبقات بالا کاملا شعله‌ور شده بود و آتش زبانه می‌کشید.
او ادامه داد: همکارانم بلافاصله از چند جهت عملیات اطفای حریق را آغاز کردند و در همان دقایق اولیه موفق شدند ۵ نفر را که دچار مصدومیت شده بودند نجات دهند. آنها همچنین هنگام خاموش کردن آتش در اتاقی در طبقه سوم با پیکرهای سوخته ۲ مرد مواجه شدند که با تأیید اورژانس معلوم شد هر ۲ نفر که کارگر آنجا بودند جان خود را از دست داده‌اند. دقایقی بعد عملیات اطفای حریق به پایان رسید و بررسی‌های کارشناسی برای روشن شدن دلیل وقوع حادثه آغاز شد.

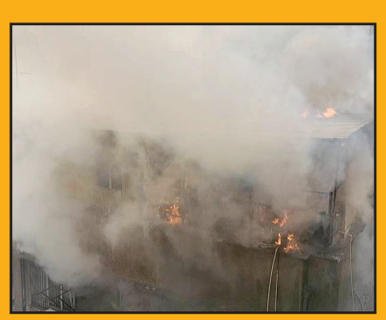

بسته خبری خارجی

دستگیری «مگس» تحت تعقیب‌ترین تبهکار فرانسه

محمد امرا، معروف به «مگس» که تحت تعقیب‌ترین تبهکار فرانسه به شمار می‌رفت در کمین پلیس در نزدیکی یک مرکز خرید دستگیر شد. در جریان عملیات دستگیری این فرد، ۲ افسر پلیس جانشان را از دست دادند.
به گزارش همشهری به نقل از خبرگزاری فرانسه، ۹ ماه پیش، یک تبهکار مخوف که از سوی دولت «دشمن شماره یک فرانسه» توصیف شده بود، موفق به فرار از زندان شد.
این مرد ۳۰ ساله که محمد امرا نام داشت و به «مگس» معروف بود، به اتهام جنایات سازمان‌یافته، قاچاق موادمخدر و خشونت گروهی در زندانی در شهر جنوبی مارسی محبوس بود اما زمانی که قرار بود او را با یک ون نظامی، به زندانی در منطقه نرماندی در شمال فرانسه ببرند، افرادش در منطقه‌ای خلوت به ون حمله مسلحانه کردند و او را فراری دادند. از آن زمان پلیس فرانسه تحقیقات گسترده‌ای برای دستگیری او آغاز کرد تا اینکه بررسی‌ها نشان داد او به رومانی گریخته است. مأموران پلیس فرانسه و رومانی عملیات مشترک برای شناسایی و دستگیری این فرد را آغاز کردند و در هفته گذشته، بیش از ۲۰ نفر از همدستان وی را در سایر کشورها ازجمله مراکش و اسپانیا بازداشت کردند تا اینکه به سرنخ‌هایی از وی دست یافتند. تحقیقات نشان می‌داد که جنایتکار مخوف ظاهر خود را تغییر داده و موهای خود را نارنجی رنگ کرده بود. او همچنین می‌خواست با جراحی پلاستیک چهره خود را تغییر دهد و به کلمبیا فرار کند اما درنهایت محل تردد او در یک مرکز خرید در رومانی شناسایی شد و مأموران به کمین وی نشستند. هنگام دستگیری این فرد در روز شنبه، درگیری مسلحانه رخ داد و هر چند در این درگیری ۲ افسر پلیس کشته شدند اما درنهایت جنایتکار مخوف دستگیر شد. رسانه‌های فرانسه اعلام کردند که این فرد را پس از دستگیری به یک پایگاه هوایی خارج از پاریس منتقل کرده و روز سه‌شنبه با کاروانی از اتومبیل‌های بدون نشان، به زندان انتقال داده‌اند. این مرد به‌زودی محاکمه خواهد شد.

محکومیت ۱۰۰ساله برای آزارگر زنان و کودکان

۱۰۰ سال زندان برای شکارچی کودکان و زنان در آمریکا از دیگر اخبار رسانه‌های دنیا در روز گذشته بود.
به گزارش سی‌بی‌اس، در سال ۲۰۲۱، پلیس کارولینای شمالی، در جریان آزار و اذیت کودکان توسط مردی به نام شان ویلیامز، اهل تنسی قرار گرفت. از همان زمان مأموران تحقیقات خود را آغاز کردند و بررسی‌ها نشان داد که این مرد از سال ۲۰۰۸ ده‌ها زن و کودک را مورد آزار و اذیت جنسی قرار داده اما تاکنون شناسایی نشده است. پلیس تحقیقات گسترده‌ای را برای دستگیری او آغاز کرد تا اینکه ۲ سال پیش وقتی‌شان در یک ون سیاه رنگ خوابیده بود، محاصره و دستگیر شد.
در خودروی او کوکائین، ۱۰۰ هزار دلار پول نقد و هاردی کشف شد که بیش از ۵ هزار تصویر از سوءاستفاده جنسی از کودکان و زنان در آن ذخیره شده بود. به‌گفته پلیس، این مرد قربانیانش را بیهوش می‌کرد و سپس آنها را آزار می‌داد. شان، ۵۳ ساله در جلسه روز دوشنبه در دادگاه فدرال، یک شکارچی جنسی خطرناک معرفی و به ۱۰۰ سال زندان محکوم شد.

هشدار

برخورد قاطع با گانگسترهای مجازی

فرمانده کل انتظامی با تأکید بر اهمیت اشراف اطلاعاتی در فضای مجازی گفت: با تروریست‌ها و گانگسترهای مجازی به‌شدت برخورد می‌شود.
به گزارش همشهری، سردار احمدرضا رادان در نشست تخصصی «پلیس، فضای تولید و تبادل اطلاعات فراجا» اظهار کرد: امروز دیگر فضای مجازی وارد حقیقت زندگی انسان‌ها شده و به‌نظر می‌رسد در آینده این حقیقت رنگ و بوی پررنگ‌تر و بیشتری می‌گیرد. این فضا همچنان در مسیر تکثیر است، گویی مرز نمی‌شناسد، گستردگی و گستره جهانی دارد، مخاطبان و مرزها را در نوردیده است و این سهم و نقش پلیس فتا را بیشتر می‌کند. فرمانده کل انتظامی با تأکید بر اینکه امروز دیگر با روش‌های سنتی دیروز، نمی‌توانیم مأموریت‌ها را به سرانجام برسانیم، بیان کرد: پلیس فتا و سایر پلیس‌ها بایستی مؤلفه‌های خود را در هوش مصنوعی و هوشمندی، اساسا زینت اول شعار و حرکت خود قرار دهند. وی با تأکید بر اهمیت اشراف اطلاعاتی در فضای مجازی خاطرنشان کرد: باید تلاش و تمرکز حداکثری برای برخورد با جرایم سایبری داشت و با تروریست‌ها و گانگسترهای مجازی به‌شدت، تند، صریح، سریع و تلخ برخورد قانونی کرد. او ادامه داد: باید در مقابله با جولان اراذل و اوباش در فضای مجازی، موضوعات امنیت اخلاقی، خرید و فروش سلاح و... مقابله بهنگام، قاطع و سریع صورت بگیرد و اجازه نداد عده‌ای در این فضا ابتذال و فساد را ترویج دهند.

خبر خوب

وقتی پلیس فرشته نجات زن بیمار شد

«فشار خون همسرم بالا رفته بود و نیاز به قرص داشت. قرص را از داروخانه تهیه کردم، اما هیچ ماشینی نبود که مرا به خانه برساند. می‌ترسیدم برای همسرم اتفاقی بیفتد که چشمم به ماشین پلیس افتاد.»
این بخشی از حرف‌های مرد میانسال میانه‌ای است که می‌گوید اگر مأموران پلیس به‌موقع به دادش نمی‌رسیدند، معلوم نبود چه اتفاقی برای همسرش می‌افتاد.
به گزارش همشهری، این اتفاق چند روز پیش در شهرستان میانه در آذربایجان شرقی رخ داد. آن روز مردی میانسال که در محل کارش بود، وقتی از طریق تماس تلفنی شنید که همسرش در خانه فشار خونش بالا رفته و قرص‌هایش نیز تمام شده، با عجله خودش را به داروخانه رساند و داروی همسرش را خرید، اما هرچه کنار خیابان منتظر تاکسی ماند، کسی او را سوار نکرد. او می‌گوید: وقتی دیدم کسی نگه نمی‌دارد، نگاهی به اطراف انداختم و چشمم به ماشین پلیس افتاد که دور میدان توقف کرده بود. خودم را به آنها رساندم و به مأموری که داخل ماشین بود گفتم کمکم کن؛ او گفت در خدمتم. و برایش توضیح دادم که همسرم در خانه حالش بد شده و نیاز فوری به قرص‌هایش دارد. مأموران پلیس از من خواستند سوار ماشین شوم و بعد آژیر را روشن کردند و به سمت خانه ما به راه افتادند. آنها با باز کردن راه، ظرف چند دقیقه به مقابل خانه ما رسیدند و وقتی خواستم پیاده شوم، گفتند که با من می‌آیند تا اگر نیاز به کمک داشتم، کنارم باشند.
این مرد ادامه می‌دهد: مأموران در بین راه با اورژانس هم تماس گرفتند و وقتی وارد خانه شدیم، همسرم هنوز حالش بد بود. بلافاصله قرص‌ها را به او دادم و همزمان امدادگران اورژانس هم رسیدند و به این ترتیب، همسرم از حمله‌ای که به او دست داده بود نجات یافت. بر اساس این گزارش، اقدام خداپسندانه مأموران پلیس در این ماجرا بازتاب زیادی در فضای مجازی داشت و مرد میانسال میانه‌ای با انتشار ویدئویی از آنها برای نجات همسرش تشکر کرد.

آموزش

دیوار مستحکم دامداری در برابر دزدان

سرقت احشام یکی از رایج‌ترین جرائم در شهرهای کوچک و روستاهاست، سرقت‌هایی که گاهی به‌صورت مسلحانه رخ می‌دهد و حتی ممکن است با جنایت نیز همراه شود. سرهنگ حمیدرضا قدیمی، رئیس پلیس پیشگیری استان زنجان برای پیشگیری از سرقت احشام در فصول سرد سال می‌گوید: سارقان احشام در فصول سرد با شگرد دیوارشکنی و نفوذ به آغل و طویله اقدام به سرقت می‌کنند که این سرقت‌ها معمولا در ساعات پایانی شب و بامدادان رخ می‌دهد. لذا انتظار می‌رود دامداران ضمن استراحت در طول روز، در شب آمادگی جسمی بیشتری داشته باشند.
وی ادامه می‌دهد: حتما حشم‌داران یک نفر از اهالی خانه را که دارای هوشیاری لازم است، برای امور دام انتخاب کنند و یا به‌صورت ادواری با سایر دامداران در کنار هم به امر نگهبانی شبانه از آغل‌ها و طویله‌ها بپردازند.
رئیس پلیس پیشگیری استان زنجان تأکید می‌کند که بهتر است محل نگهداری دام در زمستان دیوار مستحکم داشته باشد، داخل محوطه محل سکونت باشد و از نگهداری دام در خارج از روستا خودداری شود. سرهنگ قدیمی با توصیه به دامداران می‌گوید: اگر از نگهبان و چوپان استفاده می‌کنید، آنها حتما گوشی همراه داشته باشد تا بتواند موارد مشکوک را سریعا به مالک یا پلیس ۱۱۰ گزارش دهند.

داخلی

دستگیری سارقی با ۱.۵ کیلو طلا

سارقی که پس از سرقت ۱/۵ کیلو طلا قصد داشت از کشور فرار کند، پیش از عبور از مرز توسط پلیس دستگیر شد.
به گزارش همشهری، چند روز قبل به پلیس گزارش شد سارقی پس از سرقت ۱/۵ کیلو طلا به‌سوی مشهد در حال حرکت است و قصد خروج از کشور را دارد. شواهد نشان می‌داد متهم شاگرد شرکتی بوده و با توجه به در اختیار داشتن کلید، ۱/۵ کیلو طلا از آنجا سرقت کرده و گریخته است. کارآگاهان عملیات ویژه پلیس آگاهی پس از رصد و پایش خودروها موفق شدند خودروی سارق را شناسایی و او را دستگیر کنند. سرهنگ ضرغام آذین، معاون مرکز عملیات ویژه پلیس آگاهی فراجا در این‌باره گفت: در بازرسی از خودروی متهم همه طلاهای مسروقه کشف شد و متهم با قرار قانونی روانه زندان شد.