صفحه‌آرا: علیرضا بهرامی

کلاهبرداری

کشف ۲۰۱ فقره پرونده کلاهبرداری رایانه‌ای

رئیس پلیس فتا فراجا از کشف ۲۰۱ فقره پرونده مهم در زمینه کلاهبرداری رایانه‌ای خبر داد. سردار وحید مجید گفت: با انجام اقدامات فنی و تخصصی از سوی واحدهای پلیس فتا در استان‌های مختلف، از ابتدای امسال تاکنون ۲۰۱ فقره پرونده مهم کلاهبرداری رایانه‌ای کشف و ۳۱۱ نفر دستگیر شدند.

انتظامی

آدم‌ربایی در خراسان جنوبی، دستگیری در سیستان و بلوچستان

جانشین فرمانده انتظامی سیستان و بلوچستان از رهایی مردی در سیستان و بلوچستان خبر داد که در خراسان جنوبی به گروگان گرفته شده بود. سرهنگ علیرضا دلیری گفت: این مرد پس از ربوده شدن از شهر شوسف به شهرستان نیمروز منتقل شده بود که با تلاش تیم ویژه پلیس آزاد و گروگانگیران دستگیر شدند.

جزئیات مرگ مرد ۴۵ ساله در سرمای استخوان‌سوز فیلبند

مردی که داخل ماشینش یخ زد

گزارش
فتانه احدی
روزنامه‌نگار

مرد ۴۵ ساله بابلی که بدون توجه به هشدارهای نگهبانان راهی منطقه کوهستانی و یخ‌زده فیلبند شده بود، پس از گیر کردن ماشینش در برف، در سرما یخ زد و جانش را از دست داد.
به گزارش همشهری، شب یلدای امسال یکی از اهالی روستای کوهستانی فیلبند، از توابع شهرستان بابل، وقتی از خانه خارج شد در میان مه غلیظ خودرویی را دید که بین برف‌ها گیر کرده بود.
منطقه کوهستانی فیلبند در این فصل از سال پوشیده از برف و یخ است و بیشتر اهالی روستا همزمان با شروع فصل سرما، منطقه را ترک و به خانه‌هایشان در شهرها و روستاهای پایین دست نقل مکان می‌کنند. اما آن شب، یکی از اهالی که برای سرکشی به خانه‌اش رفته بود، با دیدن خودروی پرایدی که میان برف‌ها گیر کرده بود، به سمت ماشین رفت و وقتی برف روی شیشه‌ها را کنار زد، چشمش به مردی افتاد که بی‌حرکت داخل ماشین افتاده بود.
او مرد میانسال را شناخت. وی جعفر نام داشت و به‌نظر می‌رسید داخل ماشین خوابیده است. مرد روستایی هر چه به شیشه کوبید و او را صدا زد، جوابی از جعفر نشنید. بنابراین در ماشین را باز کرد و آنجا بود که متوجه شد جعفر داخل ماشین به کام مرگ رفته و بلافاصله با خانواده وی تماس گرفت و ماجرا را به آنها اطلاع داد.

مرگ در سرما

جعفر، مردی ۴۵ ساله و اهل بابل بود که خانه‌ای ییلاقی در فیلبند داشت. عموی او در گفت‌وگو با همشهری می‌گوید: جعفر چند روز قبل از حادثه تصمیم گرفت برای سرکشی به خانه‌اش در فیلبند برود. هر چند در ورودی منطقه فیلبند نگهبان تلاش کردند مانع رفتن او به این منطقه پر برف و یخ‌زده شوند اما جعفر به آنها گفته بود که می‌خواهد به خانه‌اش سر بزند و کسی نمی‌تواند جلویش را بگیرد.
وی ادامه می‌دهد: در این فصل از سال به‌دلیل شدت سرما و بارش برف سنگین، معمولا کسی در روستای فیلبند نمی‌ماند اما ظاهرا تعدادی از اهالی مثل جعفر برای سرکشی به خانه‌هایشان رفته بودند. حتی برادرزاده‌ام به آنها سرزده و ساعاتی مهمان‌شان بوده اما پس از آن ناگهان ناپدید شده بود. یکی از اهالی نیز وقتی دید از جعفر خبری نیست، به‌دنبال او از خانه‌اش خارج شده و درنهایت برادرزاده‌ام را در حالی که داخل ماشینش یخ زده بود، پیدا کرد.

عملیات سخت انتقال جسد

خانواده جعفر ماجرا را به هلال احمر گزارش کردند و برای انتقال جسد کمک خواستند اما پیش از اینکه تیم‌های امدادی برسند، خودشان دست به کار شدند و شبانه مسیر خطرناک روستای فیلبند را در پیش گرفتند تا جسد مرد ۴۵ ساله را به پایین منتقل کنند.
عموی جعفر می‌گوید: با حدود ۱۲ نفر از اقوام و آشنایان تصمیم گرفتیم که پیکر جعفر را در پارچه ضخیمی بپیچیم و او را تا پایین ارتفاعات روی برف بکشیم. چون جاده منتهی به فیلبند مملو از برف و مسدود بود.
او ادامه می‌دهد: عملیات طاقت‌فرسایی را آغاز کردیم و به سختی در سرمای شدید پیش می‌رفتیم. هوا به قدری سرد بود که پاهای یکی از همراهانمان یخ زد و دیگر نمی‌توانست راه برود. در این شرایط ما ۳ تا ۴ کیلومتر جسد را روی برف کشیدیم تا به جاده ماشین رو رسیدم. در آنجا جسد را سوار یک نیسان کردیم و درنهایت به شهر انتقال دادیم.
سجاد شمس‌تبار، از اهالی فیلبند نیز درباره این اتفاق می‌گوید: جسد جعفر شب یلدا پیدا شد؛ زمانی که به‌دلیل تاریکی شب، برودت هوا و سرما و یخبندان هیچ نیروی عملیاتی نمی‌توانست برای انتقال جسد اقدام کند و جان خود را در معرض خطر یخ‌زدگی قرار دهد.
او می‌گوید: با توجه به اینکه تجهیزات هلال احمر برای این عملیات کافی نبود از راهداری درخواست لودر شد. لودر نیز در تاریکی شب امکان باز کردن راه را نداشت. اما خانواده جعفر اصرار داشتند که جسد او را شبانه پایین بیاورند که عملیاتی خطرناک بود و احتمال داشت که خود آنها نیز در مسیر قربانی برف و سرما شوند. با این حال آنها توانستند جسد را با دشواری فراوان از کوهستان به پایین انتقال داده و در اختیار پزشکی قانونی قرار دهند.

نکته

علت حادثه چه بود؟

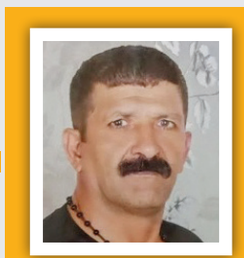

جعفر متوفی

اینکه چرا جعفر تصمیم گرفت در آن یخبندان و سرمای استخوان‌سوز شب را داخل ماشینش بگذراند، کسی خبر ندارد. اما عموی او می‌گوید: جایی که ماشین برادرزاده‌ام پیدا شد، با خانه‌اش فاصله داشت. به‌نظر می‌رسد که جعفر قصد داشته به بابل برگردد اما در بین راه ماشینش در برف‌ها گیر می‌کند. ردپاهایی که آنجا بود نشان می‌دهد که او از ماشین پیاده شده و قصد داشته خودش را به منطقه‌ای امن برساند اما ظاهرا در تاریکی شب و میان مه، نتوانسته و دوباره به داخل ماشین برگشته و تصمیم گرفته تا روشن شدن هوا همانجا بماند اما متأسفانه ماشینش خاموش شده و او داخل ماشین به خواب ابدی رفت.

جزئیات تازه از نابیناشدن ۹ بیمار در بیمارستان نگاه

ترند روز

چند روز پس از افشای فاجعه نابیناشدن ۹ نفر در بیمارستان نگاه، همشهری به جزئیات تازه‌ای از این حادثه دست یافته که نشان می‌دهد ۲ نفر از کادر پزشکی این بیمارستان نقش مهمی در نابیناشدن بیماران داشته‌اند. چند روز قبل بود که خبر نابیناشدن ۹ بیمار، آن هم در یک روز در فضای مجازی منتشر شد. خبر اولیه حاکی از این بود که ۹ بیمار برای جراحی چشم به بیمارستان چشم‌پزشکی نگاه مراجعه کرده بودند؛ اما بعد از انجام جراحی هر ۹ نفر با عفونت شدید چشمی به بیمارستان بازگشتند و به‌دلیل عفونت شدید بینایی چشم‌شان را از دست دادند و حتی چشم بعضی از آنها تخلیه شد. حالا اما همشهری به اطلاعات تازه‌ای در این‌باره دست پیدا کرده که نشان می‌دهد ۲ نفر از کادر بیمارستان در این ماجرا دست داشته‌اند؛ طوری که بیمارستان نیز از آنها شکایت کرده‌است.

بیماران چه کسانی هستند؟

افرادی که در بیمارستان نگاه بینایی‌شان را از دست داده‌اند ۹ بیمار میانسال و مسن، اهل استان‌های خوزستان، سمنان و تهران و بیشتر آنها مرد هستند. مشکل چشمی اغلب این بیماران آب‌مروارید بوده که بعد از چند بار رفت‌وآمد به بیمارستان و اقدامات درمانی اولیه، پزشک معالج تصمیم به جراحی گرفته‌است.

روز حادثه

۹ بیمار قربانی قصور پزشکی روز ۱۷ مهر امسال جراحی شده‌اند. هرچند پزشک معالج آنها یکی نبوده و آنها توسط چند چشم‌پزشک جراحی شده‌اند، اما عمل جراحی همگی در یک اتاق عمل انجام شده و برای همه‌شان نتیجه مشابهی داشته‌است؛ عفونت گسترده چشمی و درنهایت نابینایی. به‌دنبال این حادثه بیماران آسیب‌دیده با عفونت در چشم به بیمارستان مراجعه کرده‌اند و هرچند شماری از آنها برای ادامه درمان در همان بیمارستان بستری شده‌اند، اما تعداد دیگری از آنها حاضر نشده‌اند در آنجا بستری شوند و بیمارستان دیگری را برای ادامه روند درمان انتخاب کرده‌اند.

پروتکلی که رعایت شد

بیمارانی که در این بیمارستان دچار مشکل شدند، همگی یکی از چشم‌هایشان را از دست دادند. طبق پروتکل‌های چشم‌پزشکی افرادی که قرار است تحت عمل جراحی قرار بگیرند، نباید از هردو چشم عمل شوند تا درصورت وقوع حادثه، قصور یا هر نوع مشکلی، یکی از چشم‌ها در امان بماند و آسیب به حداقل برسد؛ پروتکلی که خوشبختانه در این پرونده رعایت شد و هر ۹ بیمار فقط یک چشم‌شان جراحی شد و از ناحیه همان چشم دچار نابینایی شدند.

پرونده در دادسرای جرائم پزشکی

۴۸ روز از جراحی چشم این ۹ بیمار در بیمارستان نگاه گذشته بود و در تمام این مدت آنها و خانواده‌هایشان با مشکلات زیادی دست‌وپنجه نرم می‌کردند. عفونت چشم آنها را فراگرفته بود و وقتی از درمان ناامید شدند و چشم چند نفر از آنها تخلیه شد، برای احقاق حقوق‌شان از کادر پزشکی و بیمارستان شکایت کردند و به‌این ترتیب پرونده با شکایت ۹ شاکی به دادسرای رسیدگی به جرائم پزشکی تهران ارسال شد. آنها معتقد بودند که کادر پزشکی و مسئولان بیمارستان مرتکب قصور شده‌اند و در نابیناشدن آنها مقصرند. در این شرایط بود که روز پنجم آذرماه امسال به دستور قاضی سعید احمدبیگی، سرپرست دادسرای رسیدگی به جرائم پزشکی پرونده به یکی از شعب بازپرسی دادسرا ارجاع و از همان زمان تحقیقات قضایی آغاز شد.

دستور ویژه دادستان

اهمیت حادثه نابیناشدن ۹ نفر، آن هم در یک روز در بیمارستان چشم‌پزشکی سبب شد تا علی صالحی، دادستان تهران دستور ویژه‌ای برای رسیدگی به این پرونده صادر کند. او که از ابتدا در جریان این پرونده قرار گرفته بود، به سرپرست دادسرا دستور داد این پرونده به‌صورت ویژه و با دقت و سرعت معقولی رسیدگی شود. او به‌طور مستقیم بر این پرونده نظارت دارد و به‌طور هفتگی گزارش‌هایی از روند قضایی پرونده دریافت می‌کند.

مکث

متهمان پرونده چه کسانی هستند؟

براساس مندرجات پرونده، شاکیان پرونده ۲ گروه هستند. نخستین گروه ۹ بیمار آسیب‌دیده‌اند که هرکدام یک چشم خود را از دست داده‌اند و از بیمارستان و کادر درمان بابت قصور پزشکی شکایت کرده‌اند. شاکی دوم مسئولان بیمارستان هستند که از ۲ نفر از تکنیسین‌های اتاق عمل شکایت کرده‌اند و آنها را در حادثه تلخی که اتفاق افتاده مقصر می‌دانند. حتی یکی از آنها چند روز قبل در گفت‌وگویی مدعی عمدی‌بودن ایجاد عفونت در بیمارستان شده است. در این شرایط تحقیقات مقدماتی در این‌باره آغاز شده است. هرچند ممکن است مشخص‌شدن دلیل حادثه و شناسایی مقصران به‌دلیل تخصصی‌بودن پرونده طولانی شود، اما به‌دلیل اهمیت موضوع قرار است به این پرونده در کوتاه‌ترین زمان ممکن رسیدگی شود. براساس این گزارش، تاکنون در این پرونده هیچ متهمی بازداشت نشده و تحقیقات همچنان ادامه دارد.

۹ قربانی در تصادف مرگبار اتوبوس با تانکر

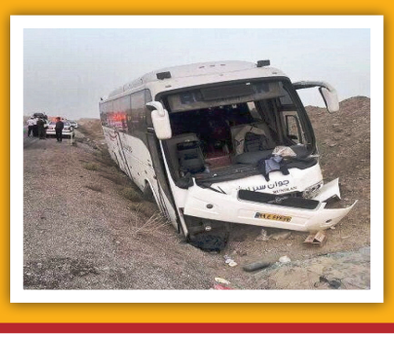

تصادف یک دستگاه اتوبوس با تانکر سوخت در سیستان و بلوچستان حادثه تلخی رقم زد و موجب جان باختن دست‌کم ۹ نفر شد. به گزارش همشهری، این حادثه ساعت ۱۰:۲۵ صبح دیروز (دوشنبه) در کیلومتر ۱۰ محور سفیدآبه - زاهدان واقع در استان سیستان و بلوچستان اتفاق افتاد. این اتوبوس چند ساعت قبل، از گرگان به مقصد زاهدان حرکت کرده بود، اما با یک تانکر حمل سوخت تصادف کرد. به‌دنبال وقوع این حادثه گروه‌های امداد و نجات خود را به محل حادثه رساندند و امدادرسانی آغاز شد. شواهد اولیه در محل حادثه از شدت تصادف حکایت داشت و نشان می‌داد شماری از سرنشینان اتوبوس در دم جان باخته‌اند.
دکتر علی عبدالرزاق‌نژاد، رئیس اورژانس زاهدان در این باره گفت: با حضور کارشناسان اورژانس و انجام معاینات، معلوم شد که ۹ نفر جان خود را از دست داده و ۱۵ نفر مصدوم شده‌اند که مصدومان با بالگرد و آمبولانس به مراکز درمانی منتقل شدند.
همچنین فریبا کوشا، رئیس بیمارستان خاتم‌الانبیای زاهدان درباره آخرین وضعیت ۱۵ مصدوم این حادثه گفت: متأسفانه ۶ نفر از مصدومان بدحالند و خدمات تشخیصی و پاراکلینیکی مانند سونوگرافی اولیه، رادیولوژی، سی‌تی‌اسکن و آزمایش در حال ارائه است. براساس این گزارش، دلیل وقوع این حادثه از سوی کارشناسان پلیس راهور در دست بررسی است.

بسته خبری خارجی

جایزه ۵۰ هزار پوندی برای دستگیری قاتل قدیمی

خانواده ۲ دختر که حدود ۲۰ سال پیش در جنایتی هولناک به قتل رسیدند، وقتی از پلیس برای دستگیری قاتل ناامید شدند دست به‌کار شدند و با تعیین جایزه ۵۰ هزار پوندی از مردم برای شناسایی قاتل کمک خواستند. به گزارش همشهری، به نقل از میرر، ویکی پرستون و رونا شوفیلد ۲ دوست صمیمی بودند که از دوران مدرسه با هم آشنا شده بودند. همه، آنها را مثل ۲ خواهر می‌دانستند تا اینکه حدود ۲۰ سال پیش، این ۲ دوست صمیمی قربانی جنایتی هولناک شدند. ماجرا از این قرار بود که در یک نیمه شب زمستانی، زمانی که ویکی و رونا در اتاقی در خانه یکی از دوستانشان در خواب بودند، آتش‌سوزی وحشتناکی رخ داد. فرد آتش‌افروز برای اینکه ۲ دختر ۱۹ ساله موفق به فرار نشوند در را قفل کرده و خانه را طوری به آتش کشیده بودند که هیچ راه فراری باقی نماند. در جریان این آتش‌سوزی ویکی و رونا به طرز هولناکی جان باختند و از آن زمان تحقیقات پلیس برای شناسایی و دستگیری قاتل آغاز شد اما در همه این سال‌ها هیچ ردی از عامل جنایت به‌دست نیامد. حالا و در بیستمین سالگرد این حادثه که جنجال زیادی در رسانه‌ها به‌پا کرده بود، خانواده قربانیان ناامید از تلاش پلیس برای دستگیری قاتل دخترانشان دست به‌کار شده‌اند و با تعیین جایزه ۵۰ هزار پوندی از مردم برای کشف حقیقت کمک خواسته‌اند؛ اتفاقی که این پرونده را روز گذشته در صدر اخبار حوادث رسانه‌های دنیا قرار داد.

پایان عجیب تعقیب ۴۹ ساله

پایان عجیب تعقیب ۴۹ ساله مردی که ۳ دختربچه را ربوده و آنها را به‌شدت شکنجه کرده بود، از دیگر اخبار مهم حوادث رسانه‌های خارجی بود. ماجرا از این قرار بود که سال ۱۹۷۵ میلادی ۲ خواهر به نام‌های کتی و شری روتلر ۱۱ ساله و دوستشان کاندیس اسمیت ۱۳ ساله برای رفتن به خانه دوستشان از خانه خارج شده بودند که در بین راه توسط راننده یک استیشن سفید ربوده شدند. جوان راننده به بهانه رساندن آنها به مقصد هر سه دختربچه را سوار ماشین خود کرد و آنها را ربود. این مرد دختربچه‌ها را به یک مزرعه ذرت برد و با تهدید اسلحه و چاقو، دستانشان را بست و به یکی از آنها تجاوز کرد. سپس به قصد کشتن چندین ضربه چاقو به آنها زد و فرار کرد. دختربچه‌ها اما از این حادثه جان سالم به در بردند و هر چند زمان زیادی در بیمارستان بستری بودند، اما زنده ماندند. در این سال‌ها آنها پابه‌پای پلیس در تعقیب آدم‌ربا بودند و حتی دست به دامن کارآگاهان خصوصی هم شدند؛ چرا که می‌خواستند هر طور شده او را پای میز محاکمه بکشانند. تلاش آنها بعد از ۴۹ سال جواب داد و چند روز پیش کارآگاهان موفق به شناسایی هویت آدم‌ربا شدند، اما در کمال شگفتی دریافتند که این مرد، حدود ۴۰ سال پیش در جریان سرقت از بانک جانش را از دست داده است.

پرونده داخلی

جنایت هنگام خرید عروسی

درگیری زوج جوانی که برای خرید عروسی به پاساژی در پایتخت رفته بودند، با کارگر سرویس بهداشتی پاساژ باعث مرگ کارگر جوان شد.
به‌گزارش همشهری، این حادثه شامگاه یکشنبه در پاساژی در مرکز تهران رخ داد. آن شب زوج جوانی برای خرید لباس جشن عقدشان به پاساژ رفته بودند و بعد ازمدتی، زن جوان تصمیم گرفت به سرویس بهداشتی برود. کارگر پاساژ سرویس بهداشتی زنانه را شسته و در آن را قفل کرده بود. به همین دلیل از زن جوان خواست از سرویس مردانه استفاده کند. کارگر جوان همزمان در حال نظافت سرویس بهداشتی مردانه بود که ناگهان شیلنگ آب را به سمت زن جوان گرفت و باعث خیس‌شدن پاهای او شد. این اتفاق باعث اعتراض زن جوان شد و همسرش که متوجه ماجرا شده بود، با کارگر جوان درگیر شد. با این حال درگیری با وساطت حاضران پایان یافت اما جوان نگهبان لحظاتی بعد از حال رفت و پس از انتقال به بیمارستان جانش را از دست داد. در این شرایط به دستور قاضی محسن اختیاری، بازپرس ویژه قتل تهران، مرد جوانی که اقدام به ضرب و شتم کارگر تبعه افغان پاساژ کرده بود بازداشت شد و حالا پزشکی قانونی مأموریت یافته در بررسی‌های تخصصی علت اصلی مرگ کارگر جوان را مشخص کند.

خبر خوب

دانش‌آموزان زندانی آزاد کردند

دانش‌آموزان مدرسه‌ای در کاشان به مناسبت روز مادر بدهی ۲ مادر زندانی را پرداخت کردند و موجب آزادی آنها شدند.
به گزارش همشهری، این دانش‌آموزان از چند روز قبل با همراهی معلمشان تصمیم گرفتند در روز مادر یک کار خیر انجام دهند. به پیشنهاد معلم کلاس قرار شد دانش‌آموزان از طریق والدینشان مبلغی را جمع‌آوری کنند و با آن مادرانی را که به‌دلیل جرائم غیرعمد زندانی شده‌اند از زندان آزاد کنند.
علی راحمی، رئیس ستاد دیه شهرستان کاشان در این باره گفت: دانش‌آموزان کلاس چهارم دبستان سیدحاجی طباطبایی دوره دوم کاشان به مناسبت ولادت حضرت زهرا(س) و گرامیداشت مقام مادر، مبلغ قابل توجهی جمع‌آوری کردند و به آزادی ۲ مادر زندانی جرائم غیرعمد در شهرستان کاشان اختصاص دادند.
او ادامه داد: والدین دانش‌آموزان این مدرسه با همراهی معلم کلاس مانده بدهی ۲ نفر از محکومان مالی جرائم غیرعمد در کاشان را پرداختند و زمینه بازگشت آنها را به آغوش گرم خانواده فراهم کردند. او در ادامه گفت: جرائم غیرعمد شامل تصادفات رانندگی، حوادث کارگاهی و... می‌شود و افرادی که به‌دلیل ناتوانی در پرداخت نفقه و مهریه‌های غیرمعقول، محکومیت مالی در پی صدور چک بلامحل و کلاهبرداری زندانی شده‌اند تحت پوشش ستاد دیه قرار می‌گیرند.

آموزش

نشر اکاذیب چه مجازاتی دارد؟

یکی از مصادیق جرائم زبانی نشر اکاذیب یا در معنای ساده دروغ‌پراکنی است که در قانون برای آن مجازات در نظر گرفته شده است. زینب ریاضت، وکیل دادگستری در این باره می‌گوید: به موجب ماده ۶۹۸ قانون مجازات اسلامی هر کس به قصد ضرر زدن به غیر یا تشویش اذهان عمومی یا مقامات رسمی، به وسیله نامه یا شکواییه یا مراسلات یا عرایض یا گزارش یا توزیع هر گونه اوراق چاپی یا خطی ... اقدام کند، علاوه بر اعاده حیثیت، به حبس از ۲ ماه تا ۲ سال یا شلاق تا ۷۴ ضربه محکوم می‌شود. او ادامه می‌دهد: در حال حاضر به بخش زیادی از جرائم نشر اکاذیب در دادسرای فرهنگ و رسانه و جرائم رایانه‌ای رسیدگی می‌شود و براساس ماده ۱۸ قانون جرائم رایانه‌ای هر کس به قصد ضرر زدن به غیر یا تشویش اذهان عمومی یا مقامات رسمی به وسیله سامانه رایانه‌ای یا مخابراتی اکاذیبی منتشر کند یا در دسترس دیگران قرار دهد یا با همان مقاصد اعمالی را برخلاف حقیقت، رأسا یا به‌عنوان نقل قول، به شخص حقیقی یا حقوقی به‌طور صریح یا تلویحی نسبت دهد، علاوه بر اعاده حیثیت به حبس از ۹۱ روز تا ۲ سال یا جزای نقدی یا هر ۲ مجازات محکوم خواهد شد. بدین ترتیب، اگر نشر اکاذیب به وسیله ارسال پیامک، ارسال ایمیل، در کانال‌های تلگرامی و یا اینستاگرام و در مجموع، نشر اکاذیب در فضای مجازی با استفاده از رایانه و سامانه‌های مخابراتی صورت گیرد، مجازات نشر اکاذیب رایانه‌ای محقق شده است.

حادثه

انهدام همزمان ۱۷ باند گوشی‌قاپی در پایتخت

عملیات همزمان تیم‌های مختلف پلیس آگاهی تهران برای دستگیری سارقان موبایل‌قاپ با دستگیری ۵۱ سارق و مالخر و انهدام ۱۷ باند سرقت پایان یافت. به گزارش همشهری، رئیس پلیس آگاهی تهران بزرگ، در حاشیه طرح دستگیری سارقان موبایل‌قاپ که از سوی اداره هجدهم پلیس آگاهی تهران بزرگ اجرا شد، گفت: همکاران پرتلاشم در چند روز گذشته توانستند به‌صورت همزمان ۵۱ سارق گوشی‌قاپ و مالخر آنها را دستگیر کنند. این افراد در قالب ۱۷ باند فعالیت می‌کردند که همگی دستگیر شدند و از آنها ۵۱۰ دستگاه تلفن همراه سرقتی کشف شد. وی ادامه داد: ۳ نفر از مالخران از اتباع خارجی هستند و در حال فرار از کشور در مرز تایباد دستگیر شدند و از خودروی سنگین آنها ۲۴۷ تلفن همراه سرقتی جاسازی‌شده، کشف شد. سردار علی ولیپور گودرزی افزود: بیشتر مالخران دستگیرشده، از اتباع خارجی بودند که قصد خارج کردن اموال سرقتی از کشور را داشتند که مأموران آنها را دستگیر کردند.