صفحه‌آرا: مجید اصغری

بی‌بی‌سی: عامل کشتار آلمان حامی سرسخت اسرائیل بود

سیاوش اردلان، خبرنگار بی‌بی‌سی در توئیتی نوشت: عامل سعودی کشتار اخیر آلمان، از آن مهاجرهای «به‌شدت ضداسلام» و «حامی سرسخت اسرائیل» بود. این در حالی است که اسماعیل بقایی، سخنگوی وزارت امور خارجه کشورمان حمله خشونت‌آمیز با خودرو به بازاری در شهر ماگدبورگ آلمان را محکوم کرد. / خبرگزاری صدا و سیما

خبرهایی که نمی‌بینید

جلوگیری اسرائیل از دفن اجساد فلسطینیان در غزه

دفاع مدنی غزه اعلام کرد که ارتش اشغالگر رژیم صهیونیستی به کشتار شهروندان فلسطینی در نوار غزه ادامه می‌دهد و اجساد آنها را در خیابان‌ها و جاده‌ها رها کرده و از دفن آنها توسط تیم‌های امدادی و پزشکی به‌منظور حفظ حرمت و کرامت شهدا جلوگیری می‌کند. / الجزیره

خنجر یمنی زیر گلوی اسرائیل

تداوم حملات یمن علیه رژیم صهیونیستی، محاسبات اشغالگران را به هم ریخته است

گزارش ۱ — **بهاره محبی** روزنامه‌نگار

دست‌کم ۲۰۰ موشک و ۱۷۰ پهپاد، آماری است که روزنامه عبری‌زبان معاریو از حملات یمنی‌ها از هفتم اکتبر سال ۲۰۲۳ تاکنون ارائه کرده است. با این حال آنچه کارآمدی عملیات‌های یمن علیه رژیم صهیونیستی را برجسته‌تر کرده، تشدید این حملات علیه اشغالگران پس از سقوط دولت سوریه است.

پس از جنگ لبنان و سقوط دولت بشار اسد در سوریه بود که برخی تحلیلگران و مقام‌های صهیونیستی ادعا کردند که با بسته‌شدن محور زمینی جبهه مقاومت، سرزمین‌های اشغالی از امنیت بیشتری برخوردار خواهند شد؛ ادعایی که یمنی‌ها در ۲هفته گذشته با عملیات‌های متعدد موشکی و پهپادی خط بطلانی بر آن کشیده‌اند؛ به‌طوری که روزنامه عبری‌زبان یدیعوت آحارونوت گزارش داده نیروهای مسلح یمن تنها در چند هفته گذشته دست‌کم ۱۹عملیات موشکی و پهپادی علیه اراضی اشغالی انجام داده‌اند که در مواردی ارتش اسرائیل به‌طور رسمی به شکست در رهگیری این حملات اذعان کرده است؛ از جمله حمله اخیر با موشک بالستیک فلسطین ۲که گفته می‌شود علاوه بر خسارات گسترده، دست‌کم ۳۰مجروح برجای گذاشته است. یمن اعلام کرده تا زمانی که حملات رژیم صهیونیستی به نوار غزه ادامه داشته باشد، سرزمین‌های اشغالی و تمام کشتی‌هایی را که عازم این منطقه باشند هدف قرار خواهد داد.

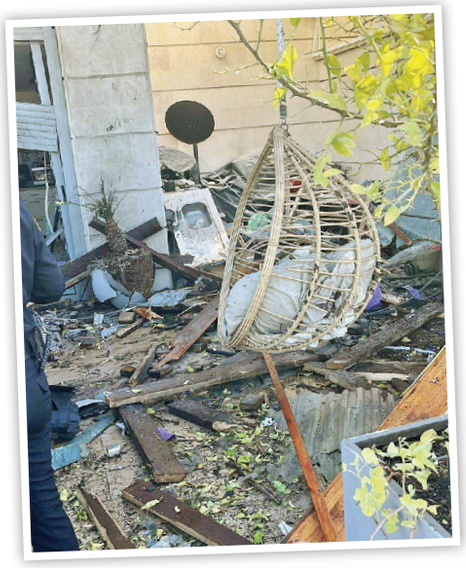

کمیته‌های مقاومت فلسطین در واکنش به حمله یمن به سرزمین‌های اشغالی با موشک فراصوت فلسطین ۲با انتشار بیانیه‌ای اعلام کرده است:

■ حمله موشکی قهرمانان یمنی به عمق و قلب رژیم صهیونیستی را که منجر به زخمی‌شدن ده‌ها صهیونیست شد، تبریک می‌گوییم.

■ حملات موشکی یمن نشان‌دهنده تصمیم ملت یمن و رهبری شجاعانه آن در گسترش حمایت از مردم غزه در چارچوب وظیفه انسانی و دینی است و این مسئله‌ای است که سیدعبدالملک الحوثی، رهبر انقلاب یمن بر آن تأکید دارد.

■ تداوم پشتیبانی جبهه یمن از غزه و گسترش عملیات آن محاسبات صهیونیست‌ها را برهم می‌زند و دستاوردهای وهمی این رژیم که سران آن مدعی تحقق‌شان است را از بین می‌برد.

■ حملات یمن نشان‌دهنده شکست بزرگ رژیم صهیونیستی در تحقق اهداف خود و ناتوانی آشکار در مقابله با موشک‌های دقیق یمن است.

■ این مسئله همچنین شکننده بودن دستگاه‌های امنیتی و نظامی را نشان می‌دهد.

به هم‌خوردن محاسبات صهیونیست‌ها

بازدارندگی در قاموس یمن جایی ندارد

یوسی بهوشع، تحلیلگر نظامی اسرائیل: روشن است که وضعیت یمن از آرامش بسیار دور است. شرکای جنگ علیه یمنی‌ها به اسرائیل هشدار دادند که واژه بازدارندگی در قاموس یمن جایی ندارد. مشکل این است که ارتش اسرائیل بعد از ماه‌ها جنگ در شمال، در موقعیت مناسبی برای جنگیدن گسترده در منطقه‌ای بسیار دورتر از لبنان قرار ندارد.

ناتوانی اسرائیل در مقابله با یمن

آوی اشکنازی، تحلیلگر روزنامه عبری‌زبان معاریو: حملات اخیر به تل‌آویو بیش از هر زمان دیگری ضعف و ناتوانی اسرائیل در مقابله با تهدیدات یمنی‌ها را آشکار کرده است. اسرائیل از نظر اطلاعاتی و امنیتی برای مقابله با چنین تهدیداتی آماده نیست و طرح و برنامه‌ای حقیقی برای مقابله با حوثی‌ها (یمنی‌ها) ندارد.

جسورترشدن یمنی‌ها

امیلی میلیکن، عضو پژوهشکده شورای آتلانتیک آمریکا: حوثی‌های یمن جسورتر از قبل شده‌اند و در تمام منطقه حضور دارند. ما شاهد عملکرد آنها در سطح جهانی هستیم؛ این نشان می‌دهد که آنها توانایی مقاومت دارند. حوثی‌های یمن بسیار تطابق‌پذیر و پرقدرت هستند و خوب می‌دانند چطور خود را مخفی کنند؛ آنها تسلیحات مختلف از جمله موشک هایپرسونیک دارند که می‌توانند اسرائیل را هدف قرار دهند.

خسارت ۱۱میلیون دلاری یک حمله

تارنمای خبری اسرائیل تایمز: حمله اخیر یمن به شهر رامات گان (در سرزمین‌های اشغالی) ۴۰میلیون شِکل (۱۱میلیون دلار) خسارت برجای گذاشته است. سامانه‌های هوایی موشک اخیر یمنی‌ها را به‌طور ناقص رهگیری کردند و کلاهک این پرتابه به ساختمان چندطبقه یک مدرسه ابتدایی در رامات‌گان اصابت کرد. علاوه بر این ساختمان، تعدادی از خودروهای پارک‌شده در این منطقه نیز متحمل خسارت شدند.

یمنی‌ها پای کار فلسطین

عماد ابوعواد، تحلیلگر مسائل اسرائیل: ارتش اسرائیل به صراحت اعلام کرده که قادر به رهگیری موشکی که اخیرا از سوی یمن شلیک شده نبوده است. این اعتراف، تأکیدی بر دقت توانمندی موشکی یمن دارد؛ آن هم در شرایطی که تل‌آویو سامانه‌های پیشرفته پدافند هوایی را از آمریکا دریافت کرده است. این اقدام با هیاهوی رسانه‌ای زیادی همراه بود و ادعا می‌شد این سامانه‌ها دقیق و قدرتمند هستند، اما به‌نظر می‌رسد در رهگیری موشک‌های قهرمانان یمنی ناکام مانده‌اند.

تل‌آویو با دشمنی بی‌پروا روبه‌روست

فارع‌المسلمی نویسنده و فعال سیاسی یمنی: تل‌آویو با گروهی روبه‌روست که بی‌پرواتر از همیشه هستند و مهم‌ترین مسیر سنتی تجارت در دریای سرخ در دستشان است؛ آنها تا زمانی که جنگ در غزه ادامه دارد، حملات خود به اسرائیل را متوقف نخواهند کرد.

گزارش ۲

تروریست دیروز؛ شریک امروز

آمریکا با اینکه همواره خود را دشمن و مخالف تروریسم جهانی معرفی می‌کند، با سیاست دوگانه تمام‌قد حامی گروه‌ها و سازمان‌های تروریستی است. نگاهی به گزارش‌های تاریخی به ما نشان می‌دهد که آمریکا در برخورد با مقوله تروریسم نوعی رفتار دوگانه و متناقض را دنبال کرده است.

تحریرالشام

■ گروه مسلح تحریرالشام پس از درگیری ۱۰روزه با نیروهای دولتی سوریه توانستند دمشق، پایتخت این کشور را به تسلط خود درآورند و رهبر این گروه مسلح یعنی ابومحمدالجولانی با اسم اصلی احمد حسین الشرع امروز به‌عنوان برجسته‌ترین شخصیت سیاسی-نظامی کشور سوریه محسوب می‌شود.

■ **تعیین جایزه برای بازداشت جولانی:** گروه تحریرالشام در ۳۱مه۲۰۱۸ توسط دولت آمریکا به‌عنوان گروه تروریستی شناخته و برای بازداشت و یا معرفی شخص جولانی ۱۰میلیون دلار جایزه تعیین شد.

■ **لغو جایزه جولانی:** پس از تحولات سوریه و سقوط بشار اسد در این کشور که موجب شد گروهی ضدایرانی و ضدمحور مقاومت روی کار بیاید، وزارت خارجه آمریکا اعلام کرد که در پی دیدار هیأت آمریکایی با ابومحمدالجولانی، سرکرده هیأت تحریرالشام، پاداش ۱۰میلیون دلاری را که در گذشته در ازای اطلاعاتی از الجولانی درنظر گرفته بود، حذف کرده است.

■ **پیشینه متناقض آمریکا:** سیاست دوگانه آمریکا در قبال گروه‌ها و سازمان‌های تروریستی امر جدیدی نیست و پیش از این هم مشاهده شده بود که آمریکا، گروهی را در ابتدا به‌عنوان گروهی تروریستی اعلام می‌کند و بعد با لغو تروریستی بودن آن گروه یا سازمان دست به همکاری با کسانی می‌زند که تاپیش از این تروریست شناخته می‌شدند. حتی در برخی مواقع دولت آمریکا به شکل مخفیانه که بعدا فاش شده است از گروه‌هایی که تروریست معرفی کرده بود حمایت و با آنها همکاری داشته است.

منافقین (سازمان مجاهدین خلق)

■ **تروریستی اعلام کردن منافقین:** در ۱۷اکتبر ۱۹۹۷م (۱۵مهر ۱۳۷۶ش) وزارت خارجه آمریکا، سازمان منافقین را رسما به‌عنوان سازمان‌های تروریستی اعلام کرد.

■ **حذف منافقین از فهرست تروریستی:** در سال ۱۳۹۱ مصادف با ۲۸سپتامبر ۲۰۱۲ وزارت امور خارجه آمریکا نام سازمان مجاهدین خلق را از فهرست تروریستی خود حذف کرد. در پی این اقدام اموال و دارایی‌های این سازمان دیگر مسدود نیستند و معامله شهروندان آمریکایی با این سازمان منع قانونی ندارد.

■ **ارتباط آمریکا با منافقین:** امروزه آمریکا با سازمان مجاهدین خلق ارتباط نزدیکی دارد و سیاستمداران مایک پمپئو و جان بولتون به‌عنوان اصلی‌ترین سران دولت ترامپ دیدارهای صمیمی و مهمی را با اعضای سازمان برقرار می‌کنند.

داعش

■ **داعش تروریست:** گروه تکفیری - سلفی داعش که از زیر مجموعه‌های گروه القاعده است توسط آمریکا گروهی تروریستی شناسایی شده بود و حتی با شروع اوت ۲۰۱۴ و قدرت گرفتن داعش در کشور عراق، ایالات متحده یک گروه ائتلافی از همراهان برای مقابله نظامی با داعش تشکیل داد.

■ **داعش همکار:** شواهدی دال بر ارتباط نزدیک آمریکا با داعش در دسترس است؛ برای نمونه راند پاول، سناتور جمهوری‌خواه آمریکا گفته است: «داعش در سوریه متحد ما بود. ما برای عقب راندن نیروهای وفادار به دولت دمشق، به شبه‌نظامیان سلاح دادیم و مکانی امن برای این افراد در سوریه درست کردیم.» ترامپ نیز در رقابت سیاسی خود با هیلاری کلینتون گفته بود: «من می‌خواهم بگویم که هیلاری کلینتون مکار نیز یکی از بنیانگذاران داعش است.»

■ **اسناد ارتباط آمریکا و داعش:** با این حال، سردار حاجی‌زاده در ۲۴شهریور ۱۳۹۶ در مصاحبه‌ای تلویزیونی اعلام کرد: «ما اسنادی در اختیار داریم که رفتار آمریکایی‌ها در عراق و سوریه را نشان می‌دهد و می‌دانیم که آمریکایی‌ها در اینجا چه کردند، از کنار چه چیزی عبور کردند و چطور از داعش حمایت کردند.»

جندالله

■ **جندالله تروریست شد:** گروهک تروریستی جندالله هم از دیگر گروه‌هایی است که در ۳نوامبر ۲۰۱۰ توسط آمریکا در لیست سیاه قرار گرفت.

■ **جندالله، همکار رئیس‌جمهور آمریکا:** عبدالمالک ریگی در بخشی از اعترافات خود گفته بود: «بعد از اینکه اوباما در انتخابات برنده شد، آمریکا با ما در پاکستان تماس گرفت و درخواست یک ملاقات کرد. من گفتم ما وقت برای ملاقات نداریم و اگر قرار باشد به آمریکا کمک کنیم، آنها هم باید قول بدهند که با ما همکاری کنند. آنها گفتند که با ما همکاری می‌کنند و قول تسلیحات و ماشین‌های نظامی دادند.»

جیش‌العدل

■ **شناسایی جیش‌العدل به‌عنوان گروه تروریستی:** جیش‌العدل یکی دیگر از گروه‌های تروریستی فعال در مرزهای شرقی کشورمان است. این گروه در ۲ژوئیه ۲۰۱۹ توسط آمریکا به‌عنوان گروهی تروریستی شناسایی شد.

■ **حمایت آمریکا از جیش‌العدل:** قائم‌مقام اسبق وزارت امور خارجه پاکستان بیان کرده بود: «آمریکا از جیش‌العدل حمایت می‌کند که دلیل اصلی آن متشنج کردن وضعیت منطقه و برافروختن آتش اختلافات و درگیری میان ۲کشور همسایه است.»

جهان‌نما

ارزیابی افسر آمریکایی درباره حمله به تأسیسات هسته‌ای ایران

افسر بازنشسته ارتش آمریکا در یک برنامه تلویزیونی درباره حمله احتمالی به تاسیسات هسته‌ای ایران هشدار داده است. این افسر بازنشسته درباره تحرکات احتمالی نظامی علیه تاسیسات اتمی ایران می‌گوید: «باید مراقب بود زیرا هر اقدامی علیه تاسیسات هسته‌ای ایران، عواقب وخیمی برای اسرائیل به‌دنبال خواهد داشت.»

آوازه کدام موشک ایرانی در دریای سرخ پیچیده است؟

شبکه آمریکایی الحره در گزارشی به قابلیت‌های موشکی ایران پرداخته است؛ موشک‌هایی که ازجمله در حملات نیروهای یمنی علیه اسرائیل مورد استفاده قرار گرفته و به‌گفته این کانال آمریکایی، آوازه برخی از این موشک‌های ایرانی در دریای سرخ پیچیده است.

مقایسه فعالیت‌های ایران و اسرائیل در سوریه توسط معارض سوری

یک معارض سوری در یک گفت‌وگو با اشاره به خیانت اسرائیل تأکید دارد که احساس خوبی درباره تحرکات اسرائیل در سوریه ندارد. او گفته است: «ما می‌خواستیم پرچم ایران را پایین بیاوریم تا پرچم اسرائیل به جای آن در سوریه برافراشته شود اما وقتی می‌بینیم اسرائیل تمام توان دفاعی کشورم را هدف قرار داده، به‌عنوان کسی که سال‌ها برای صلح بین سوریه و اسرائیل تلاش کرده احساس می‌کنم از پشت خنجر خورده‌ام.»

کیوسک

سیستم قضایی فاسد اسرائیل

روزنامه هاآرتص (چاپ تل‌آویو)

تصمیم اخیر مقامات دادگاه تل‌آویو برای به تعویق انداختن جلسه قسم نتانیاهو در دادگاه، موجی از شایعات را در مورد این تصمیم قضات و مقامات قضایی به راه انداخته است. نتانیاهو می‌داند که با او مانند متهمان عادی رفتار نمی‌شود. رفتار نتانیاهو به‌عنوان استاد دروغ‌پردازی ثابت کرده که استراتژی او این است که دادگاه را تا جایی که ممکن است طولانی کند تا بتواند شرایطی ایجاد کند که قضات را مجبور به لغو یا پایان‌دادن به بررسی پرونده فساد او کند. نخست‌وزیر رژیم صهیونیستی بهانه‌های خود برای به تعویق انداختن جلسات دادگاه را به‌عنوان بخشی از استراتژی‌اش پیش می‌برد. اگر قضات از برخورد با نخست‌وزیر مانند هر متهم دیگری در دادگاه می‌ترسند، پس برای سمت قضایی واجد شرایط نیستند. طولانی‌شدن بیش از حد مراحل دادگاه نتانیاهو، جامعه اسرائیل را متلاشی کرده و اعتماد عمومی به سیستم قضایی را از بین برده است.

این روش اداره آمریکا نیست

روزنامه واشنگتن پست (آمریکا)

دروغ‌ها، تئوری‌های توطئه و سخنرانی‌های نیمه‌شب راهی برای اداره کشور نیستند. تنها ۶هفته پیش، رأی‌دهندگان آمریکایی دونالد ترامپ را انتخاب کردند، به‌امید اینکه او هزینه‌های زندگی را کاهش دهد. اما ترامپ به سرعت از این وعده عقب‌نشینی کرد و گفت: «کاهش قیمت‌ها بسیار دشوار است.» او هنوز به قدرت نرسیده است و در این هفته در ساعت ۳:۲۳ بامداد علاقه خود را برای پیوستن کانادا به آمریکا در فضای مجازی اعلام کرد. گسترش شور و شوق بی‌اساس در مورد تهاجم بشقاب پرنده‌ها به ساحل شرقی، یکی دیگر از اظهارات جنجالی اوست. ترامپ در پست نیمه‌شب دیگری اشاره کرد که از اف‌بی‌آی می‌خواهد لیز چنی، منتقد برجسته را به‌دلیل نقض «قوانین فدرال» در تحقیقات کنگره در مورد شورش ۶ژانویه ۲۰۲۱ در کنگره بازجویی کند. او وعده دستورات جنجالی دیگری درباره ممنوعیت برخی داروها و همچنین کاهش مالیات سرمایه‌داران بزرگ را داده. ترامپ این روزها از قبل هم جنجالی‌تر شده است.