صفحه‌آرا: مجید اصغری

توسعه مناسبات دریایی با کشورهای دوست

امیر قادر وظیفه، فرمانده منطقه یکم امامت نداجا با اشاره به‌وجود روابط گسترده میان دو نیروی دریایی ایران و هند بر آمادگی جمهوری اسلامی به‌منظور توسعه روابط با نیروی دریایی کشورهای دوست خبرداد و بر تأمین امنیت ازسوی کشورهای منطقه تأکید کرد./ ایسنا

خبرهایی که نمی‌بینید

واکنش دشمن از سر استیصال

علی‌اکبر احمدیان، دبیر شورای عالی امنیت‌ملی با تأکید بر اینکه جبهه مقاومت درگیر یک جنگ است و تک اقدام مفهوم ندارد، اظهارکرد: این تقابل با کنش جبهه مقاومت آغاز شد، نه جبهه دشمن و از آن روز دشمن در حال واکنش است. دشمن در استیصال است و می‌خواهد خود را موفق نشان دهد، اما هیچ موفقیتی برای او وجود ندارد./ تسنیم

خبرسازان

توصیه پزشکیان به نخبگان

مسعود پزشکیان، رئیس‌جمهور با تأکید بر اینکه برای حل مشکلات باید به‌دنبال کسانی برویم که می‌دانند، می‌توانند و می‌خواهند، خطاب به نخبگان گفت: این کشور برای شماست و باید برای حل مسائل آن چاره‌اندیشی کنید؛ برای ایران‌مان بمانید و تلاش کنید و سربلندی آن را به رخ دنیا بکشید./ پاد

تنها گوشه‌ای از قدرت ایران نشان داده شد

محمدباقر قالیباف رئیس مجلس شورای اسلامی در صفحه شخصی خود نوشت: تنها گوشه‌ای از قدرت ایران به متجاوزان نشان داده شد؛ در برابر تهدیدات دشمن پاسخ‌های دور از انتظاری طراحی شده است. اگر می‌دانستید چه برای شما آماده شده، تهدید ایران سربلند را همین الان متوقف می‌کردید./ تسنیم

اولویت اخراج اتباع غیرمجاز

اسکندر مؤمنی، وزیر کشور با بیان اینکه طرد اتباع غیرمجاز در اولویت است، گفت: ایران بیش از این، امکان پذیرش اتباع را ندارد. همه منابع و یارانه‌های کشور صرف اتباع می‌شود. بنابراین اولویت ما با طرح و برنامه مناسب، اخراج اتباع غیرمجاز است./ فارس

دیپلماسی

قطر، مقصد سومین سفر خارجی رئیس‌جمهور

رئیس‌جمهور امروز (چهارشنبه) به‌منظور دیدار رسمی دوجانبه با امیر قطر و همچنین شرکت در اجلاس مجمع گفت‌وگوی همکاری آسیا، در رأس یک هیأت عالی‌رتبه سیاسی - اقتصادی عازم قطر می‌شود. این سفر ۲ روزه به دعوت رسمی شیخ تمیم بن‌حمد آل‌ثانی امیر قطر صورت می‌گیرد. مسعود پزشکیان همچنین در نشست هیأت‌های عالی‌رتبه ۲ کشور نیز شرکت می‌کند و مراسم امضای اسناد همکاری مشترک میان ۲ کشور نیز برگزار می‌شود./ ایرنا

سفر یک روزه عارف به ارمنستان

محمدرضا عارف، معاون اول رئیس‌جمهور روز سه‌شنبه با سفر به ارمنستان، در نشست رؤسای دولت‌های عضو اتحادیه اقتصادی اوراسیا سخنرانی کرد. دیدار و گفت‌وگو با برخی از نخست‌وزیران کشورهای شرکت‌کننده در این اجلاس از دیگر برنامه‌های معاون اول رئیس‌جمهور در این سفر یک روزه بود. رایزنی درباره جنایات اخیر رژیم‌صهیونیستی در لبنان و غزه و همچنین گفت‌وگو درباره توسعه مناسبات دوجانبه و چندجانبه از مهم‌ترین محورهای رایزنی‌های عارف در ایروان بود./ پایگاه اطلاع‌رسانی معاون‌اول رئیس‌جمهور

تداوم و افزایش حمایت ایران از مقاومت لبنان

وزیر امور خارجه ایران در دیدار با نماینده جنبش حزب‌الله لبنان در تهران با تأکید بر تداوم و افزایش حمایت ایران از مقاومت ملت لبنان در مقابله با تهدیدهای رژیم صهیونیستی، اظهار کرد: به برکت خون شهید نصرالله، درخت تنومند مقاومت در آینده قدرتمندتر خواهد شد و پیروزی نهایی از آن مقاومت و ملت‌های منطقه است. عباس عراقچی همچنین تأکید کرد که رژیم صهیونیستی با ارتکاب اینگونه جنایات و ترور رهبران مقاومت، نه‌تنها به اهداف شوم و پلید خود در فلسطین و منطقه نخواهد رسید، بلکه خون پاک شهید نصرالله و همه شهدای مقاومت، نویدبخش تحقق وعده الهی در پیروزی مجاهدان راه خدا بر ستمگران است./ تسنیم

تیتر خبر

خبرهای کوتاه از دنیای سیاست

- فاطمه مهاجرانی در شبکه اجتماعی ایکس درباره پاسخ موشکی ایران به اقدامات جنایتکارانه رژیم صهیونیستی نوشت: حفظ عزت و اقتدار ایران همواره از اولویت های دولت چهاردهم است و این اقدام نیز در راستای همین هدف بوده و با تایید شورای عالی امنیت ملی انجام شده است.
- در پی حملات موشکی سپاه پاسداران انقلاب اسلامی به رژیم صهیونیستی مردم سراسر ایران شامگاه سه‌شنبه ۱۰ مهر ۱۴۰۳ به خیابان ها آمدند و به شادی پرداختند. در کرمان، از کنار مزار سردار سلیمانی، مردم با فریادهای «حیدر حیدر»، به خوشحالی پرداختند.
- مسعود پزشکیان، رئیس‌جمهور در تماس تلفنی با وزیر کشور، آخرین وضعیت منطقه سیل‌زده جیرفت و آسیب‌دیدگان این سانحه را جویا شد.
- سردار حسین سلامی، فرمانده کل سپاه با حضور در یکی از بیمارستان‌های مشهد، از تعدادی از مجروحان حمله تروریستی رژیم‌صهیونیستی در لبنان عیادت کرد.
- دبیر کل جامعه اسلامی مهندسین در تحلیل عملیات انتقام سپاه پاسداران در موشک باران تل آویو گفت: این اقدام دفاع مشروع ایران و تنها یک ضرب شست ابتدایی بود.
- بیستمین جلسه دادگاه رسیدگی به اتهام‌های ۱۰۴ نفر از اعضای گروهک تروریستی منافقین در شعبه یازدهم دادگاه کیفری یک استان تهران برگزار شد.

۴۰۰ موشک
آمار موشک‌های شلیک شده ایران علیه رژیم صهیونیستی در عملیات وعده صادق ۲

۱۰ دقیقه
براساس گزارش رسانه عبری زبان، موشک‌های هایپرسونیک در کمتر از ۱۰دقیقه به اسرائیل رسیدند.

۱۸۶۴ آژیر خطر
ارتش رژیم صهیونیستی اعلام کرد که همزمان با حملات موشکی ایران، هزارو۸۶۴ آژیر هشدار به صدا درآمده است.

سکوهای پرتاب موشک ایران
اصفهان، تهران، کرج، شیراز، کرمانشاه، تبریز، کاشان، خرم آباد، اندیشه شهریار، ملارد، دزفول، برازجان، زنجان

نوع موشک‌های ایرانی
هایپرسونیک فتاح، فتاح ۱
سجیل، خیبر شکن

ساعت خونخواهی الله‌اکبر

عملیات موشکی بزرگ ایران علیه اشغالگران صهیونیست با موفقیت ۹۰درصدی همراه بود

گزارش ۱
رضا عمویی
روزنامه‌نگار

تنها ساعاتی پس از آنکه سخنگوی ارتش رژیم صهیونیستی ادعا کرد تهدیدی از جانب ایران مشاهده نمی‌کند، بیش از ۴۰۰فروند موشک بالستیک ایران اراضی اشغالی را درنوردیدند. موج موشک‌های ایرانی که در ساعات اولیه حمله ایران به اسرائیل رسیدند، تا صدها موشک عنوان شده است. این پاسخ در شرایطی روی داد که صهیونیست‌ها انتظار آن را نداشتند و در برابر حمله موشکی ایران به شدت غافلگیر شدند.

موشک‌های ایران به کدام مناطق اشغالی اصابت کردند؟

- **نقب:** با حمله موشکی ایران، آسمان نقب در مرکز مناطق اشغالی روشن شد. بسیاری از پایگاه‌های هوایی اسرائیل در نقب قرار دارند.
- **حیفا:** شبکه فاکس‌نیوز آمریکا، اصابت ۲موشک بالستیک ایرانی در حیفا را به صورت پخش زنده نشان داد.
- **تل آویو:** منابع اسرائیلی اعلام کردند که بر اثر اصابت یکی از موشک‌های ایران به ساختمانی در شمال تل‌آویو ۱۳ صهیونیست زخمی شدند.
- **هرتزلیا:** تصاویری از اصابت مستقیم یکی از موشک‌های ایران به هرتزلیا در شمال فلسطین اشغالی پخش شده است.
- **محور نتساریم:** منابع عبری‌زبان اعلام کردند که ایران به سمت محور نتساریم در جنوب غزه که نیروهای اشغالگر اسرائیلی در آنجا مستقر هستند، موشک شلیک کرده است. ارتش اشغالگر صهیونیستی با استفاده از این محور نوار غزه را تقسیم کرده و اجازه بازگشت آوارگان فلسطینی به شمال این باریکه را نمی‌دهد. منابع عبری از انهدام تعداد زیادی از تانک‌های اشغالگران در این محور بر اثر حمله موشکی ایران خبر دادند.
- **سکوی گازی در عسقلان در جنوب:** موشک‌های ایران به سکوی گازی رژیم صهیونیستی در نزدیکی سواحل نوار اصابت کرد و بر اثر اصابت این موشک‌ها، این سکوی گازی آتش گرفت.
- **تاسیسات نفت و گاز طنطوره:** اصابت‌های مکرر موشک‌های ایرانی به تاسیسات نفت و گاز طنطوره مستقر در ساحل شهر بندر حیفا در شمال فلسطین اشغالی نیز تایید شد.
- **پایگاه هوایی نواتیم:** بر اثر اصابت موشک‌های ایران، پایگاه هوایی نواتیم به شدت دچار آسیب شد.
- **پایگاه هاتزریم:** این پایگاه هوایی یک فرودگاه نظامی در بخش بئرشبع است که هدف قرار گرفت.
- **پایگاه تل نوف:** این پایگاه هوایی یک فرودگاه نظامی است که یک باند فرود آسفالت دارد و طول باند آن ۲۳۸۸متر است. این فرودگاه در شهر رخووت قرار دارد و هدف حملات موشکی ایران بوده است.
- **پایگاه گلیلوت:** از پایگاه گلیلوت به‌عنوان مهم‌ترین پایگاه اطلاعاتی اسرائیل نام‌برده می‌شود. این پایگاه مرکز فعالیت دوایر اطلاعاتی و جاسوسی مهم ارتش اسرائیل است که بر اثر حمله موشکی ایران آسیب دید.
- **مقر موساد:** شبکه تلویزیونی النجبا عراق اعلام کرد که در حمله موشکی ایران مقر موساد به طور کامل ویران شد.
- **فرودگاه اللد:** موشک‌های ایران به فرودگاه اللد در مناطق اشغالی فلسطین نیز اصابت کرد.
- **سایر پایگاه‌های نظامی رژیم صهیونیستی:** تصاویر متعددی نیز از انفجار در پایگاه‌های نظامی رژیم صهیونیستی در پی اصابت موشک‌های ایران منتشر شده است. شبکه ۱۳ تلویزیون رژیم صهیونیستی اعلام کرد که ایران پایگاه‌های نظامی اسرائیلی را هدف قرار داده و به غیرنظامیان شلیک نکرده است.
- **واحد ۸۲۰۰ و آژانس اطلاعات الکترونیک:** رونن برگمن، خبرنگار نیویورک‌تایمز در گزارشی اعلام کرد که او یکسری انفجارهای مهیب را در نزدیکی خانه‌اش در شمال تل‌آویو، نزدیک به مقر موساد و آژانس اطلاعات خارجی و واحد ۸۲۰۰ و آژانس اطلاعات الکترونیک، احساس کرده و تمام خانه‌اش لرزیده است.

بیانیه‌های رسمی ایران

- **نصر من الله:** حساب کاربری مجازی متعلق به مقام معظم رهبری، حضرت آیت‌الله خامنه‌ای، ضمن انتشار یک پوستر از حمله موشکی به رژیم صهیونیستی نوشت: نصر من الله و فتح قریب.
- **توصیه رئیس جمهور ایران:** مسعود پزشکیان، رئیس‌جمهور اسلامی ایران در حساب کاربری خود در فضای مجازی نوشت که بر اساس حقوق مشروع و با هدف صلح و امنیت برای ایران و منطقه، پاسخ قاطع به تجاوزات رژیم صهیونیستی داده شد. این اقدام در دفاع از منافع و اتباع ایرانی بود. نتانیاهو بداند، ایران جنگ‌طلب نیست اما در برابر هر تهدیدی قاطعانه می‌ایستد. این تنها گوشه‌ای از توان ماست. با ایران وارد درگیری نشوید.
- **بیانیه دفتر نمایندگی ایران در سازمان ملل:** پاسخ حقوقی، منطقی و مشروع ایران به اقدامات تروریستی رژیم صهیونیستی در هدف قرار دادن اتباع و منافع ایران و تعرض به حاکمیت ملی جمهوری اسلامی ایران صورت گرفت. در صورت واکنش رژیم صهیونیستی و شرارت جدید، پاسخ بعدی و ویران‌کننده به دنبال خواهد داشت. کشورهای منطقه و حامیان صهیونیست‌ها، حساب خود را از این رژیم جدا کنند.
- **بیانیه شماره ۱ سپاه پاسداران:** همزمان با عملیات موشکی ایران علیه اسرائیل، سپاه پاسداران در بیانیه‌ای به صورت رسمی اعلام کرد: امت بزرگ اسلامی ملت شریف و شهید پرور ایران پس از یک دوره خویشتنداری در برابر نقض حاکمیت جمهوری اسلامی ایران در ترور مجاهد شهید دکتر اسماعیل هنیه توسط رژیم صهیونیستی و برابر حق کشور در دفاع مشروع از خود برابر منشور ملل متحد و تشدید شرارت‌های رژیم با حمایت آمریکا در قتل‌عام مردم لبنان و غزه و به شهادت رساندن مجاهد کبیر رهبر محورمقاومت و دبیر کل سرافراز حزب‌الله سیدحسن نصرالله و شهادت فرمانده رشید و مستشار عالی سپاه پاسداران در لبنان سرلشکر پاسدار سیدعباس نیلفروشان نیروی هوافضای سپاه با پرتاب ده‌ها موشک بالستیک اهداف مهم نظامی - امنیتی را در قلب سرزمین‌های اشغالی مورد هدف قرار داد که جزئیات آن متعاقبا به استحضار خواهد رسید.
- **اخطار ایران:** سپاه پاسداران در بیانیه خود همچنین تاکید کرد که این عملیات با تصویب شورای عالی امنیت ملی و ابلاغ ستاد کل نیروهای مسلح و حمایت و پشتیبانی ارتش جمهوری اسلامی ایران و وزارت دفاع صورت گرفته است؛ اخطار داده می‌شود چنانچه رژیم صهیونیستی به این عملیات که منطبق بر حقوق قانونی کشور و قوانین بین‌المللی است واکنش نظامی نشان دهد با حملات کوبنده و ویرانگر بعدی مواجه خواهد شد.
- **شلیک به امنیتی ترین مناطق نظامی:** بیانیه دوم سپاه پاسداران انقلاب اسلامی با ارائه جزئیاتی از پاسخ موشکی ایران به اسرائیل در پی ترور شهید اسماعیل هنیه در تهران و ترور شهید سیدحسن نصرالله دبیر کل حزب‌الله لبنان و همراهانش در لبنان، منتشر شد و در آن تاکید گردید که ۳ پایگاه نظامی رژیم در اطراف تل‌آویو را هدف قرار دادیم و این منطقه با پیشرفته‌ترین و پرحجم‌ترین سامانه‌های پدافندی محافظت می‌شد.
- **موفقیت ۹۰درصدی:** در بیانیه دوم سپاه پاسداران گفته شده که ۹۰ درصد شلیک‌ها با موفقیت به اهداف اصابت کرده و رژیم صهیونیستی از تسلط اطلاعاتی و عملیاتی جمهوری اسلامی به وحشت افتاده است.

ورود به جهنم بی‌بازگشت

منابع مختلف از آغاز قریب‌الوقوع حمله زمینی اشغالگران به لبنان خبر می‌دهند

گزارش ۲
بهاره محبی
روزنامه‌نگار

ارتش رژیم صهیونیستی مدعی‌شده انجام عملیات زمینی در جنوب لبنان حتمی است. ارتش اشغالگران ضمن نامگذاری این عملیات به‌عنوان «تیرهای شمال» اعلام کرده این عملیات به موازات جنگ در سایر جبهه‌ها ادامه داشته و روی تخریب مقرهای حزب‌الله تمرکز خواهد داشت. این نخستین حمله زمینی رژیم صهیونیستی به لبنان پس از ۱۸سال است. آخرین بار در جنگ سال ۲۰۰۶ (جنگ ۳۳روزه) بود که ارتش رژیم صهیونیستی وارد خاک لبنان شد و پیشروی کرد اما در نهایت پس از گرفتار شدن در یک جنگ فرسایشی و پذیرش شکست، مجبور به عقب‌نشینی از خاک لبنان شد. ارتش رژیم صهیونیستی از دوشنبه هفته گذشته حملات گسترده‌ای را به مناطق مختلف جنوب لبنان آغاز کرده که همچنان ادامه دارد و بنا بر اعلام وزارت بهداشت لبنان، نزدیک به ۱۸۰۰نفر شهید شده‌اند. حزب‌الله لبنان نیز در مقابل، عملیات‌های خود علیه مواضع و شهرک‌های صهیونیست‌نشین در شمال فلسطین اشغالی را تشدید کرده و روزانه ده‌ها نقطه را در سرزمین‌های اشغالی هدف قرار می‌دهد.

اهداف حمله احتمالی اشغالگران

- روزنامه آمریکایی وال استریت ژورنال نوشته، عملیات زمینی شامل حملات محدود و متمرکز برای از بین بردن توانایی‌های نیروهای رضوان خواهد بود. در این گزارش اشاره شده با اشاره به اینکه تل‌آویو تصور می‌کند حزب‌الله خود را برای حمله‌ای مشابه حمله ۷اکتبر (طوفان‌الاقصی) آماده می‌کند و قصد دارد تا عملیات زمینی را آغاز کند.
- کانال ۱۲ عبری نیز گزارش داده مقام‌های اسرائیلی به واشنگتن گفته‌اند هدف از عملیات در لبنان ایجاد شرایط برای توافق سیاسی است.
- فرانس ۲۴ نوشته، از آنجا که حملات حزب‌الله ۶۰هزار شهرک‌نشین را آواره کرده یکی از اهداف عملیات زمینی فراهم کردن شرایط برای بازگرداندن آواره‌های صهیونیست است.

آنچه درباره عملیات احتمالی زمینی می‌دانیم

- صهیونیست‌ها به‌دنبال ایجاد یک منطقه حائل در خاک لبنان هستند. (اکونومیست)
- عملیات زمینی با پشتیبانی هوایی و توپخانه‌ای همراه است.
- دولت رژیم‌صهیونیستی به وزرا دستور داده درباره وضعیت لبنان صحبت نکنند.
- تل‌آویو برای حمله زمینی ۲تیپ ذخیره را فراخوانده است.
- لشکر ۹۸ پیش از عملیات لبنان در نوار غزه حضور داشت.
- ارتش اشغالگر فاش نکرده چه تعداد سرباز در این عملیات شرکت دارند اما اعلام کرده لشکر ۹۸ - از جمله چتربازان و واحدهای کماندویی - در آن شرکت دارند.
- اکثر سران اسرائیلی بر این باورند که «اسرائیل ۲بار پیش از این - در سال‌های ۱۹۸۲ و ۲۰۰۶ میلادی - در مورد ورود زمینی به لبنان مرتکب اشتباه شده و نباید دوباره آن را تکرار کند. (یدیعوت آحارنوت)

صفحه‌آرا: مجید اصغری

آمریکا به التماس افتاد

ساعاتی پس از حمله موشکی ایران به اهدافی در اسرائیل، وزارت دفاع آمریکا موسوم به پنتاگون اعلام کرد که خواستار توسعه درگیری در منطقه نبوده و از ایران خواستار آن هستیم که حملات بعدی موشکی خود علیه اسرائیل را متوقف کند. / مرکز اطلاع رسانی فلسطین

خبرهایی که نمی‌بینید

تلفات سنگین صهیونیست‌ها در تل آویو

بر اثر تیراندازی فردی در تل آویو، عده‌ای کشته و تعدادی نیز زخمی شدند. آمارهای اولیه از کشته و زخمی شدن حداقل ۱۰ نفر در جریان این تیراندازی خبر داده‌اند. برخی منابع در همان ابتدای حادثه کشته شدن حداقل ۵نفر را در جریان این عملیات تایید کردند./ مرکز اطلاع رسانی فلسطین

گزارش کوتاه

خیبری دیگر

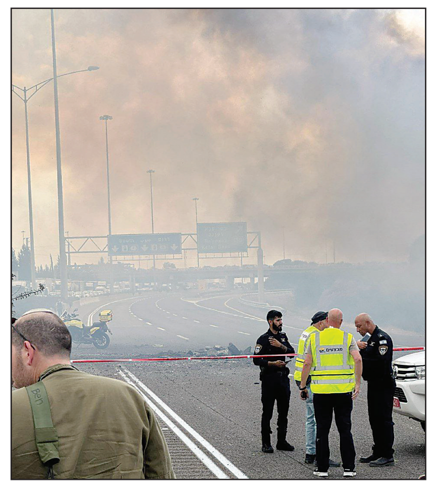

حزب‌الله لبنان از روز گذشته و با انجام تحرکات جدی توسط ارتش رژیم صهیونیستی برای حمله به جنوب لبنان عملیاتی را با نام «خیبر» آغاز کرد که طی این عملیات برخی از مراکز نظامی و پایگاه‌های اسرائیل را مورد هدف قرار داد.

حزب‌الله در این عملیات کدام مناطق را هدف گرفت؟

- پایگاه گلیلوت گردان ۸۲۰۰
- مقر موساد در اطراف تل آویو
- شلیک ۱۰ موشک از لبنان به سمت تل آویو
- شهرک اشغالی روش بینا
- انهدام اردوگاه دوفیف در اراضی اشغالی
- منطقه‌ای واقع در الجلیل غربی
- شهرک افیقیم در الجلیل غربی
- پایگاه المطله در اصبع الجلیل
- شهرک صهیونیستی افیفیم در الجلیل غربی
- شهرک ساعر در اراضی اشغالی
- پایگاه ناعوره
- شهرک کابری
- ۲منطقه کفرکلا و العدیسه
- شهرک یفتاح
- شهرک گیشرهزیو
- پایگاه کیلع در بلندی‌های اشغالی جولان

حزب‌الله از چه موشک‌های استفاده کرد؟

۱ مقاومت اسلامی لبنان برای نخستین بار از موشک بالستیک «نور» برای هدف قرار دادن شهرک کفر جلعادی استفاده کرد.

موشک نور چه مشخصاتی دارد؟

- سال ۸۵ در جریان رزمایش پیامبر اعظم(ص)، نوع بهینه‌شده‌ای از موشک نور مورد آزمایش قرار گرفت که با موفقیت این آزمایش را گذراند.
- موشک کروز ضدکشتی نور از لحاظ میزان دقت، تخریب و سرعت، جزو بهترین موشک‌های ضدکشتی جهان محسوب می‌شود.
- نسخه A با برد ۱۲۰ کیلومتر (۷۵ مایل)
- موشک نور در ارتفاع ۲۰ تا ۳۰ متری سطح دریا و با سرعت ۰/۹ ماخ پرواز می‌کند و توسط خلبان خودکار و فرازیاب رادیویی هدایت می‌شود.

۲ موشک فادی ۴

- حزب‌الله در حملات قبل از موشک فادی ۱ و ۲ و ۳ استفاده کرده بود.
- این موشک‌ها با قطر ۲۰ و ۳۰ سانت و قدرت آتش بالاتر نسبت به ۳ موشک قبلی تولید شده است.
- شدت انفجار کلاهک جنگی این موشک‌ها به تدریج با شماره آنها افزایش می‌یابد.
- برد حدودا بین ۷۰ تا ۱۰۰ کیلومتر
- سر جنگی ۷۰ کیلوگرم تا ۱۷۰ کیلوگرم
- موشک فادی ۲ را با موشک‌های «ام ۷۵» حماس و جهاد اسلامی و موشک «تشرین» ارتش سوریه مقایسه می‌کنند؛ اگرچه ویژگی‌های این موشک‌ها به فادی ۱ و ۲ نزدیک است، اما کارایی و قدرت تخریب آنها متفاوت است.

دریچه

ماموریت ویژه آقای دیپلمات

وزیر امور خارجه کشورمان محمدرضا رئوف شیبانی را به‌عنوان نماینده ویژه در منطقه غرب آسیا منصوب کرد. رئوف شیبانی که به‌زودی جهت رایزنی و مشورت با مقامات و مسئولین لبنان عازم بیروت خواهد بود، صبح دیروز در دیدار با سیدعباس عراقچی گزارشی از آخرین وضعیت تحولات لبنان و اقدامات و تحرکات رژیم صهیونیستی در این کشور در پی شهادت دبیرکل حزب‌الله و جمعی از یاران ایشان ارائه کرد.

سوابق رئوف شیبانی به‌عنوان نماینده ویژه در لبنان چیست؟

- سفیر پیشین ایران در سوریه
- سفیر پیشین ایران در تونس
- سفیر پیشین ایران در لبنان در زمان جنگ ۳۳روزه
- سفیر پیشین ایران در لیبی
- پژوهشگر ارشد مرکز مطالعات سیاسی و بین‌المللی وزارت امور خارجه
- کاردار ایران در قبرس
- رئیس دفتر حفاظت منافع در مصر
- معاون عربی و آفریقایی وزیر امور خارجه
- معاون خاورمیانه و مشترک‌المنافع وزیر امور خارجه
- ماموریت مهم در زمان جنگ ۳۳روزه
- سفیر ایران در زمان اوج جنگ داخلی در سوریه
- از سرگیری فعالیت سفارت ایران در زمان رئوف شیبانی

واکنش آمریکا

- **بیانیه بایدن قبل از آغاز حمله موشکی ایران:** رئیس جمهور آمریکا قبل از حمله ایران در فضای مجازی نوشت: امروز (دیروز) صبح من و معاون رئیس جمهورمان با تیم امنیت ملی برای رایزنی درباره برنامه ایران جهت شلیک موشک‌های بالستیک علیه اسرائیل تشکیل جلسه دادیم. درباره اینکه ایالات متحده چطور آماده دفاع از اسرائیل در برابر این حملات است و همچنین محافظت از نیروهای آمریکایی گفت‌وگو کردیم.
- **دستور بایدن برای کمک به اسرائیل:** سخنگوی شورای امنیت ملی کاخ سفید اعلام کرد که جو بایدن رئیس جمهور آمریکا به ارتش این کشور دستور داده است تا به اسرائیل در دفاع از حملات ایران کمک کنند. به گفته وی، رئیس‌جمهور آمریکا مرتبا در جریان تحولات وضعیت اسرائیل قرار گرفته است.
- **حمله قوی تر ایران:** یک منبع اطلاعاتی آمریکایی به واشنگتن پست درباره حمله موشکی ایران گفت که این حمله قوی‌تر از حمله قبلی بوده است.
- **مشارکت آمریکا در مقابله با موشک‌های ایران:** شبکه ۱۲ تلویزیون رژیم صهیونیستی به نقل از یک مسئول آمریکایی بیان کرد که آمریکا در رهگیری و مقابله با موشک‌های شلیک‌شده ایران به سمت اراضی اشغالی مشارکت داشته است.

واکنش صهیونیست‌ها

- **ادعای اسرائیل برای پاسخ متفاوت:** سازمان رادیو و تلویزیون رژیم صهیونیستی به نقل از مسئولان اسرائیلی بیان کرد که این‌بار پاسخ این رژیم به حمله ایران متفاوت خواهد بود.
- **اعتراف ارتش اسرائیل به اصابت موشک‌های ایران:** دانیل هاگاری، سخنگوی ارتش اسرائیل گفت تعدادی از موشک‌های ایران را رهگیری کردیم و تعداد زیادی از موشک‌ها هم به هدف اصابت کرده است. سخنگوی ارتش رژیم صهیونیستی همچنین تاکید کرد که این حمله پیامدهای زیادی خواهد داشت.
- **دستور سانسور:** هاگاری همزمان با حملات موشکی ایران، از شهرک‌نشینان صهیونیست خواست تا هیچ تصویر و مستنداتی از مکان اصابت‌ها منتشر نکنند.
- **حمله ایران فقط به اهداف نظامی:** کانال ۱۲ اسرائیل در گزارشی اعلام کرد که ایران موشک‌هایش را به سوی پایگاه‌های نظامی شلیک کرده و موشکی به سوی اماکن غیرنظامی شلیک نکرده است.
- **رایزنی فرماندهی عالی:** گیلی کوهن، خبرنگار سیاسی کان در گزارشی اعلام کرد که در پی حمله فوق‌العاده ایران، فرماندهان عالی در حال انجام یکسری رایزنی‌ها هستند.

آثار حمله ایران در مناطق اشغالی

- **نابودی ۲۰فروند اف ۳۵:** منابع عبری‌زبان نابودی حداقل ۲۰فروند جنگنده اف۳۵ در حمله به پایگاه نواتیم را بر اثر حملات موشکی ایران تایید کردند.
- **استقرار ۱۳هزار نیرو:** ایتمار بن گویر، وزیر امنیت ملی رژیم صهیونیستی همزمان با حمله ایران، دستور استقرار ۱۳هزار فرد مسلح در شهرک‌ها را صادر کرد.
- **توقف حرکت قطارها:** پایگاه خبری عبری‌زبان والا از توقف حرکت قطارها در فلسطین اشغالی در پی حمله موشکی گسترده ایران خبر داد.
- **لغو پروازها در تل آویو:** سازمان هوانوردی رژیم صهیونیستی اعلام کرد که پرواز در تمام فرودگاه‌ها متوقف شده است.
- **پنهان شدن نتانیاهو:** کانال ۱۳ اسرائیل در گزارشی اعلام کرد که نتانیاهو به همراه تعدادی از وزرا در یک مکان مستحکم زیرزمینی در بیت‌المقدس پناه گرفته‌اند.
- **مخفی شدن وزیر جنگ:** شبکه ۱۳ تلویزیون رژیم صهیونیستی همچنین عنوان کرد که یواو گالانت، وزیر جنگ هم از ترس حمله موشکی ایران در ساختمانی محافظت‌شده در مقر وزارت جنگ در زیرزمینی در تل آویو مخفی شده است.
- **تشکیل کابینه امنیتی اضطراری اسرائیل:** در همان ساعات اولیه حمله موشکی ایران، کابینه امنیتی اسرائیل در یک زیرزمین جلسه اضطراری برگزار کرد.
- **شکست گنبدآهنین:** اصابت موشک‌های بالستیک ایران به اهدافی در مناطق اشغالی نشان داد که گنبدآهنین در رهگیری موشک‌های ایرانی شکست خورده است.
- **حمله سایبری همزمان:** یوسی ملمن، خبرنگار عبری‌زبان گزارش داد که ایران در حال راه‌اندازی یک جنگ سایبری است و پیامی نادرست به اسرائیلی‌ها ارسال می‌کند که پناهگاه‌ها و اتاق‌های مستحکم را ترک کنند چون حمله پایان یافته است.
- **تخریب ساختمان‌ها:** تصاویر متعددی از تخریب ساختمان‌ها در فلسطین اشغالی در پی حمله ایران منتشر شده است.
- **فرار صهیونیست‌ها در مسجدالاقصی:** همزمان با حمله ایران، صهیونیست‌های اشغالگر از مقابل دیوار براق (ندبه) در مسجدالاقصی پا به فرار گذاشتند.
- **اعلام مناطق بسته نظامی:** شبکه ۱۳ تلویزیون رژیم صهیونیستی تاکید کرد که ارتش مناطقی را در شمال فلسطین اشغالی از جمله دوویو، تسفعون و المالکیه در الجلیل علیا در شمال فلسطین اشغالی به عنوان منطقه بسته نظامی اعلام کرده است.
- **انهدام رادار سپر دفاع موشکی:** براساس گزارش‌ها، سپاه پاسداران برای اولین‌بار با موشک‌های هایپرسونیک فتاح، توانست رادار سپر دفاع موشکی هدایت‌کننده موشک‌های آرو ۲ و ۳ متعلق به اسرائیل را منهدم کند.
- **اعتراف به آسیب‌دیدن پایگاه‌های هوایی:** شبکه ۱۳ اسرائیل در گزارشی اذعان کرد که خسارت‌هایی به پایگاه‌های هوایی وارد شده است.

خوشحالی فلسطینی‌ها

- **شادی و خوشحالی اهالی غزه:** ساکنان نوار غزه همزمان با حمله گسترده ایران به اراضی اشغالی به شادی و خوشحالی پرداختند. برخی موشک‌های شلیک‌شده از ایران از آسمان نوار غزه عبور می‌کرده و همزمان اهالی غزه فریاد می‌زدند: اضرب، اضرب (بزن، بزن)
- **شادی کودکان فلسطینی:** در اردوگاه جبالیا در شمال نوار غزه پس از حمله موشکی ایران کودکان به شادی پرداختند.
- **تاثیر حملات ایران برای غزه:** منابع عبری‌زبان اعلام کردند که همزمان با حمله موشکی گسترده ایران به اراضی اشغالی، شماری از فلسطینیان توانسته‌اند به شمال فلسطین اشغالی بازگردند. در این محور که نوار غزه را به ۲بخش تقسیم کرده، نیروهای اشغالگر اسرائیلی مستقر هستند و ارتش رژیم صهیونیستی اجازه بازگشت فلسطینیان به شمال نوار غزه را نمی‌دهد.
- **تبریک حماس:** جنبش مقاومت اسلامی حماس پاسخ موشکی گسترده ایران به جنایات دشمن صهیونیستی علیه ملت‌های فلسطین و لبنان را تبریک گفت. این جنبش در بیانیه‌ای عنوان کرد که ما در جنبش مقاومت اسلامی حماس حمله موشکی قهرمانانه سپاه پاسداران انقلاب اسلامی ایران به مناطق وسیعی از اراضی اشغالی در پاسخ به جنایات پیوسته دشمن صهیونیستی علیه ملت‌های منطقه و برای گرفتن انتقام خون شهدای قهرمان امت از جمله شهید اسماعیل هنیه، شهید سیدحسن نصرالله و شهید عباس نیلفروشان را تبریک می گوییم.

واکنش‌های منطقه‌ای و جهانی حمله موشکی ایران

- **توقف ترافیک هوایی اردن:** با عملیات موشکی ایران علیه صهیونیست‌ها، اردن ترافیک هوایی را تا اطلاع ثانوی متوقف کرد.
- **لغو پروازها در عراق:** وزیر حمل و نقل عراق خبر داد که حریم هوایی این کشور همزمان با حملات موشکی ایران بسته شده است.
- **تهدید آمریکا توسط مقاومت عراق:** مقاومت عراق، آمریکایی‌ها را تهدید کرد که در صورت هر گونه اقدام خصمانه علیه ایران، منافع‌تان را هدف قرار می‌دهیم.
- **کمیته هماهنگی مقاومت اسلامی عراق:** در صورت هر گونه اقدام خصمانه از سوی آمریکا علیه جمهوری اسلامی ایران یا در صورتی که دشمن صهیونیست از آسمان عراق برای اجرای هر گونه عملیاتی استفاده کند، همه پایگاه‌ها و منافع آمریکا در عراق و منطقه هدف ما خواهد بود.
- **آمادگی یمن برای مقابله با آمریکا:** در واکنش به حملات موشکی ایران، مهدی المشاط، رئیس شورای‌عالی سیاسی یمن اعلام کرد که به آمریکا هشدار می‌دهیم که با آتش بازی نکند زیرا جنایت‌های رژیم صهیونیستی نمی‌توانست بدون پاسخ بماند و در صورت ارتکاب هر گونه حماقت، آماده مقابله با آمریکایی‌ها هستیم.
- **جشن و پایکوبی در بغداد:** پس از عملیات موشکی ایران علیه صهیونیست‌ها، جشن و پایکوبی در خیابان‌های بغداد، پایتخت عراق برگزار شد.
- **آماده‌باش ارتش اردن:** ارتش اردن همزمان با عملیات موشکی ایران به اسرائیل، «آماده‌باش کامل» نیروهای خود را اعلام کرد.
- **افزایش قیمت نفت و طلا:** متأثر از تنش‌های منطقه و همزمان با حملات موشکی بالستیک ایران به رژیم اسرائیل، قیمت نفت بیش از ۵درصد و ارزش طلا به میزان یک‌درصد در بازارهای جهانی افزایش یافت.
- **تحقق اهداف ایران:** یک مقام حزب‌الله در گفت‌وگو با الجزیره اعلام کرد که اغلب اهداف ایران، از جمله پایگاه‌های هوایی به شکلی مستقیم مورد حمله قرار گرفتند. نقشه و اهداف معین‌شده، همه محقق شدند و پایگاه‌های نواتیم، هاتزاریم، تل نوف، نتزاریم و گلیلوت هدف قرار گرفتند. میزان رهگیری موشک‌ها توسط اسرائیل ضعیف بود و تلفات سنگینی میان نظامیان صهیونیست محقق شده است.

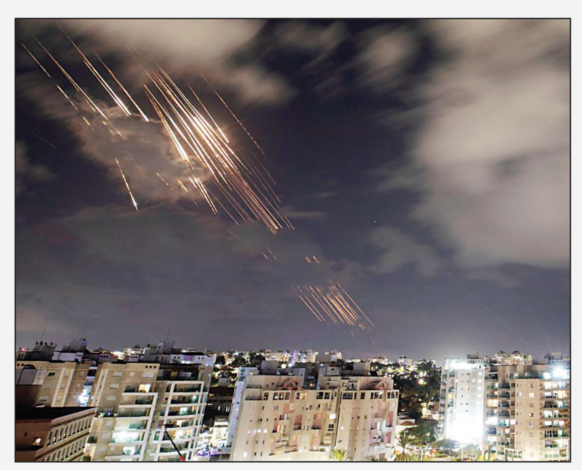

حزب‌الله: تانکی برایتان باقی نمی‌ماند

- با بالا گرفتن گمانه‌زنی‌ها مبنی بر حمله قریب‌الوقوع زمینی ارتش رژیم صهیونیستی به لبنان، نیروهای ویژه رضوان حزب‌الله با انتشار ویدئویی با صدای شهید سیدحسن نصرالله، از آمادگی خود برای مقابله با تجاوز زمینی خبر داده‌اند.
- محمود قماطی از اعضای ارشد حزب‌الله نیز در واکنش به ادعای اشغالگران در لشکرکشی به لبنان گفته «اگر ارتش رژیم صهیونیستی، حمله زمینی به لبنان را آغاز کند، طعم شکست را به آنان خواهیم چشاند.»
- شیخ نعیم قاسم، معاون دبیرکل حزب‌الله، نیز با تأکید بر آمادگی حزب‌الله برای مقابله با هر گونه حمله زمینی گفت: «مقابل صهیونیست‌ها پیروز خواهیم شد همانطور که در سال ۲۰۰۶ پیروز شدیم.»

عقب‌نشینی ارتش لبنان؟

شبکه العربیه با انتشار ویدئویی گزارش داد نیروهای نظامی ارتش لبنان از مواضع آن در منطقه «رمیش» در مرز با سرزمین‌های اشغالی عقب‌نشینی کرده است. رویترز نیز با تأیید این خبر اعلام کرد که نیروهای ارتش لبنان تا مسافت ۵کیلومتری از مرز با سرزمین‌های اشغالی عقب‌نشینی کرده‌اند. ارتش لبنان در واکنش به انتشار این خبر مدعی شد که اخبار منتشر شده مبنی بر عقب‌نشینی از مراکز مرزی جنوب دقیق نیست. در بیانیه ارتش آمده: «یگان‌های نظامی مستقر در جنوب لبنان در برخی نقاط دیده‌بانی در چارچوب مسئولیت‌های تعیین شده جابه‌جایی داشتند.» خبر عقب‌نشینی ارتش لبنان از آن جهت حساسیت برانگیز شد که یک روز پیش‌تر نجیب میقاتی، نخست‌وزیر لبنان از آمادگی دولت برای اجرای قطعنامه ۱۷۰۱ سازمان ملل خبر داده بود. براساس قطعنامه شماره ۱۷۰۱ شورای امنیت، حزب‌الله باید به ساحل شمالی رودخانه لیتانی عقب‌نشینی کند تا راه را برای استقرار ارتش ملی لبنان و نیروهای حافظ صلح هموار کند.

دلایل گاردین برای شکست اسرائیل در عملیات زمینی

روزنامه گاردین با اشاره به اینکه حزب‌الله امروز مسلح‌تر و مجرب‌تر شده، هر گونه عملیات زمینی علیه لبنان را محکوم به شکست دانسته است. این روزنامه پیش‌تر نیز با اشاره به‌احتمال جنگ تمام‌عیار حزب‌الله و رژیم صهیونیستی نوشته:

- سربازان اسرائیلی در سال ۲۰۰۰ هم هزینه بسیار سنگینی برای حمله زمینی به لبنان پرداختند.
- حمله زمینی اسرائیل در سال ۲۰۰۶ نیز باعث کشته شدن صدها اسرائیلی و آواره شدن نیم‌میلیون شهرک‌نشین شد. (بنا بر آمار رسمی تل‌آویو در حالی که آمار واقعی بسیار فراتر از این بود)
- تاریخ نشان داده حمله زمینی (برای تل‌آویو) هزینه‌ساز بوده است؛ چرا که شاید ورود به لبنان آسان بوده باشد اما خروج از آن بسیار چالش‌برانگیز است.
- شرایط برای اسرائیلی‌ها فرق ندارد به‌ویژه اینکه حزب‌الله با صدماتی که خورده قطعا به‌دنبال تقویت بازدارندگی‌اش خواهد بود و قاطعیت بیشتری خواهد داشت.

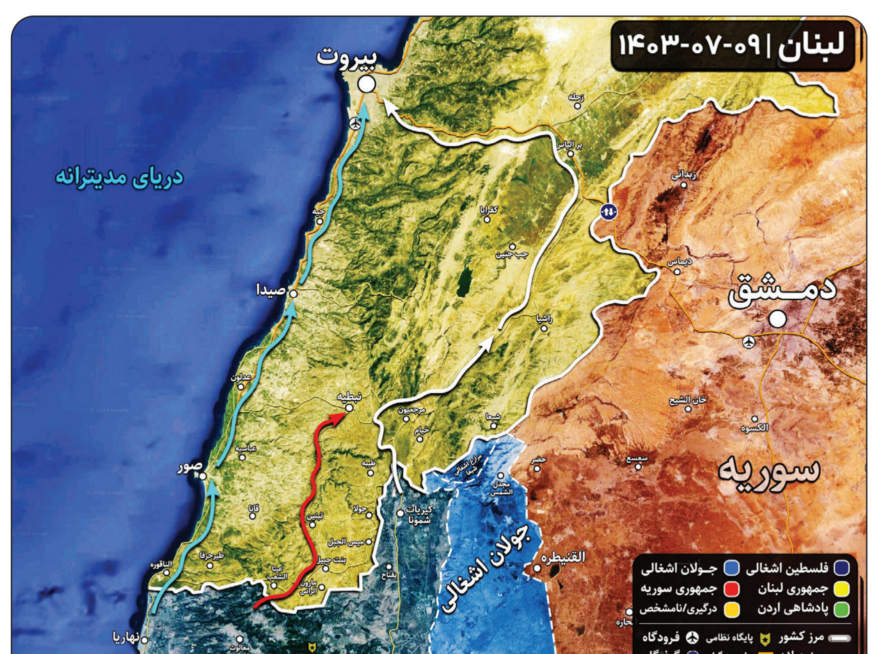

این سناریو می‌تواند از یک تا ۳ محور انجام شود

الف (فلش آبی) - پیشروی در جاده الناقوره-صور تا صیدا و جنوب بیروت. (میزان احتمال بالا)

ب (فلش قرمز) - حرکت به سمت شهرک‌های مارون‌الرأس و بنت‌جبیل و سپس حرکت به سمت شهر نبطیه. (میزان احتمال کم)

ج (فلش سفید) - حرکت از شمال کریات شمونه به سمت شهرک مرجعیون و شهر نبطیه و سپس ادامه حرکت به سمت استان بقاع. (میزان احتمال متوسط)