روزنامه اجتماعی، فرهنگی، اقتصادی

همشهری

سه‌شنبه ۲۰ شهریور ۱۴۰۳ ■ سال سی‌ودوم ■ شماره ۹۲۰۰

چهش تولید با مشارکت مردم

■ حضرت امیر المؤمنین علی(ع):
با دشمن دوستت دوست مشو که با این کار با دوستت دشمنی می‌کنی.

■ اذان ظهر: ۱۲:۰۱ ■ غروب آفتاب: ۱۸:۱۸
■ اذان مغرب: ۱۸:۳۷ ■ نیمه شب شرعی: ۲۳:۱۹
■ اذان صبح فردا: ۴:۱۹ ■ طلوع آفتاب فردا: ۵:۴۴

حافظ
تا به گیسوی تو دست ناسزایان کم رسد
هر دلی از حلقه‌ای در ذکر یارب یارب است

صفحه‌آرا: علیرضا بهرامی

■ پذیرش آگهی: ۸۴۳۲۱۰۰۰
■ چاپ: همشهری
■ تلفن: ۴۸۰۷۵۰۰۰

■ توزیع و اشتراک:
موسسه نشرگستر امروز نوین
■ تلفن: ۹۱۳۰۴۱۴۲

■ دفتر مرکزی: تهران، خیابان ولیعصر (عج)، کوچه شهید سید کمال قریشی، شماره ۱۴
■ کدپستی ۴۵۹۵۶-۱۹۶۶۶ ■ تهران، صندوق پستی ۱۹۳۹۵/۵۴۴۶
■ تلفن: ۲۳۰۲۳۰۰۰، نمابر: ۲۲۰۴۶۰۶۷

■ همشهری: www.hamshahrionline.ir
■ سایت روزنامه: newspaper.hamshahrionline.ir

صفحه آخر

■ صاحب امتیاز: مؤسسه همشهری
■ مدیر مسئول: محسن مهدیان
■ سردبیر: دانیال معمار
■ دبیر تحریریه: مهدی علیپور
■ معاونان سردبیر: شهرام فرهنگی، علی عمادی، شاهین امین، حامد فوقانی
■ مدیر فنی: حامد یزدانی
■ مدیر هنری: مهدی سلامی
■ دبیر عکس: امیر پناهپور

سیاسی و دیپلماتیک:
■ مدیر: حسین ارجلو
شهرنگار:
■ مدیر: پروانه بهرام‌نژاد
■ دبیر: مریم باقرپور
اقتصاد:
■ مدیر: حسین لطفی
■ دبیر: مریم موسی‌پور
تماشاگر:
■ مدیر: امیر محمد یعقوب‌پور
■ دبیر: لیلی خرسند

ایرانشهر:
■ دبیر: زهرا عباسی
تندرستی:
■ مدیر: عیسی محمدی
■ دبیر: مریم سرخوش
سرنخ:
■ مدیر: جواد عزیزی
■ دبیر: محمد جعفری
دانستنیها:
■ مدیر: ساسان شادمان
■ دبیر: زهرا خلجی
سرزمین من:
■ مدیر: محمد باریکانی

فرهنگ شهر:
■ دبیر: فهیمه طباطبایی
گزارش:
■ مدیر: مسعود میر
■ دبیر: فاطمه عسگری‌نیا
۲۴ (سینما و تلویزیون):
■ مدیر: سعید مروتی
■ دبیر: علیرضا محمودی
صفحه آخر:
■ دبیر: جواد نصرتی
طرح و گرافیک:
■ دبیر: محمدعلی حلیمی

چهره روز

درخواست ورزشکار پارالمپیکی

زهرا نعمتی، ورزشکار برجسته کاروان پارالمپیک ایران که در رشته تیر و کمان فعالیت دارد، پس از آنکه ویلچرش در جریان پرواز به پاریس آسیب دید، از سوی اسپانسر پارالمپیک یک ویلچر به امانت به او داده شد. همین اتفاق باعث شد تا سازمان بهداشت جهانی - WHO از این تیرانداز ملی‌پوش ایران ویدئویی تهیه کند تا به مشکلات افرادی که از ویلچر استفاده می‌کنند بپردازد. نعمتی در این ویدئو توضیح می‌دهد که چطور با فراهم کردن امکانات و تسهیلات مالیاتی می‌توان به این شهروندان فرصت داد تا توانایی‌های خود را بروز دهند. او با اشاره به مشقت‌های سفر با ویلچر می‌گوید: «این اتفاق برای خیلی از کسانی که از ویلچر استفاده می‌کنند در سفرهای هوایی می‌افتد و در بسیاری از مواقع ویلچر می‌شکند و دیگر نمی‌توان آن را تعمیر کرد. قطعا یک ویلچر سبک و ساخته‌شده متناسب با وزن و قد ورزشکاران می‌تواند از بروز این مشکلات تا حد زیادی جلوگیری کند. دولت‌ها می‌توانند با کم کردن مالیات و افزایش بودجه، این امکان را برای ما فراهم کنند.»

عکس روز

عکاسی خورشیدی

گاهی عکاس برای شکار سوژه‌اش، روزها و شب‌ها باید انتظار بکشد؛ گاهی هم سوژه بدون معطلی، عکاس را صدا می‌زند و به او می‌گوید: «از من عکس بگیر.» اینجا در آفریقای جنوبی و در آخرین روزهای تابستان، پرنده‌ای پشت به خورشیدی در حال طلوع، روی ستونی نشسته و به عکاس می‌گوید: «از من عکس بگیر.»

گرینویچ

رالی بدون موتور

اینجا آلماتی است؛ پایتخت سابق و بزرگ‌ترین شهر در کشور قزاقستان که هر سال مسابقه‌ای عجیب در آن برگزار می‌شود؛ اتومبیلرانی با خودروهایی بدون موتور. هیأت برگزارکننده، ابتدا از خودروی شرکت‌کنندگان بازدید می‌کند و پس از تأیید، مسابقه آغاز می‌شود. مثل همه مسابقات رالی اتومبیلرانی، پس از آغاز مسابقه، هر شرکت‌کننده بتواند زودتر از خط پایان بگذرد، برنده است؛ اما شرکت‌کننده‌ها برای رسیدن به سرعت بالا، ابتکارهای خلاقانه‌ای را پیاده می‌کنند؛ استفاده از کف و صابون و سُر کردن سطح جاده، یکی از این ابتکارهاست. این عکس پر از هیجان را «پاول میخایف» ثبت کرده است.

دردانه تهران

دربند در شمال تهران به واسطه انتشار عکس‌های قدیمی، به سوژه روز فضای مجازی تبدیل شد

فاطمه عباسی

«دربند» برای تعدادی از ما یادآور کوهنوردی صبحگاه یا پیاده‌روی شبانه و تست کردن آلوچه و لواشک در راه رستوران‌هایی است که بوی کباب آنها هوش از سرمان می‌برد. برای برخی از ما ساکنان تهران هم پر از خاطرات دوران دانشجویی و حتی خاطره رفتن به شیر پلا و نخستین صعودمان به قله توچال است. دربند نمونه کوچکی از تهران است. آب‌وهوایش مانند تهران قدیم پاک است و کوچه‌باغ‌هایش تماشایی. رستوران‌های پرچراغش اما شبیه همین روزهای تهران است که خوب مردم پایتخت را می‌شناسد و بلد است چشمشان را به چه چیزهایی خیره کند. در هر حال نمی‌توان منکر این موضوع شد که این تکه از شهر، برای اهالی تهران عزیز است. البته ناگفته نماند که بسیاری از گردشگران داخلی و خارجی هم، بازدید از دربند و یا کوهنوردی از مسیرش را حتما در لیست سفر خود دارند. بسیاری از اهالی قدیمی دربند اعتقاد دارند که حدود ۲۰۰ سال قبل افرادی از طالقان به این منطقه کوچ کردند و با تشکیل خانواده در این محله، دربند تهران را بنیان نهادند. مردم قدیمی دربند در گذشته به زبان تاتی سخن می‌گفتند؛ زبانی که هنوز در روستای پس‌قلعه، روستایی بالاتر از محله دربند استفاده می‌شود. محدوده جغرافیایی قدیمی این محله هم تغییر چندانی نکرده است و هنوز گشت و گذار در خیابان قدیمی دربند شما را با نخستین خانه‌ها و بناهای قدیمی مواجه می‌کند.

در دوره قاجار که تهران پایتخت ایران شده بود، دربند به ییلاقی دلخواه برای پادشاهان و شاهزادگان تبدیل شد و نهایتا هم ناصرالدین‌شاه دستور ساخت یک عمارت ناهارخوری را در این محله صادر کرد.

هنوز هم دربند یکی از محبوب‌ترین پاتوق‌های تهرانی‌هاست و به‌دلیل آب و هوای تمیز و بکرش، پناهگاهی برای فرار از شلوغی و ترافیک و آلودگی‌های شهر شناخته می‌شود. این محله قدیمی همه‌چیز را برای تفریحی ناب و استراحتی کوتاه فراهم کرده است؛ از رودخانه پرآب و کوچه‌باغ‌های قدیمی‌اش گرفته تا رستوران‌های پرنور و رنگارنگ، همگی آماده‌اند تا فضایی دور از هیاهوی شهر برای شما بسازند.

هتل دربند که کار ساخت آن در سال ۱۳۱۷ به پایان رسید، یکی از مجلل‌ترین هتل‌های تهران بود که در کنار ۸ ویلا ساخته شد و پای گردشگران را به این منطقه با صفا در شمال پایتخت باز کرد.

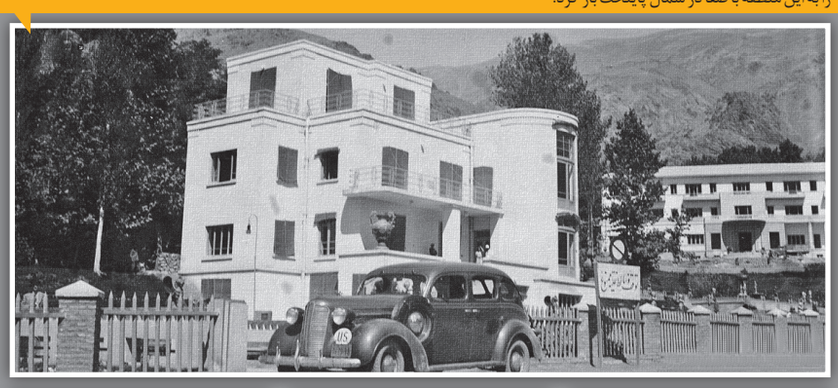

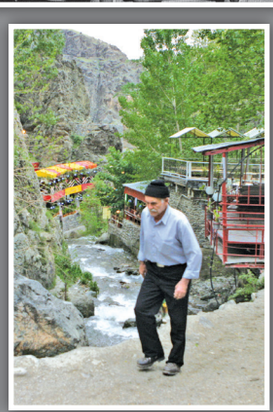

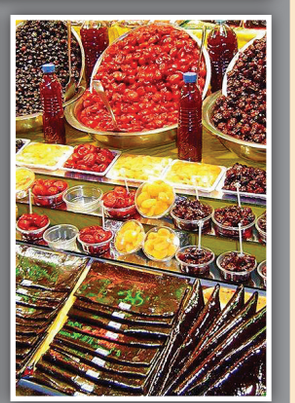

مکث

نماد کوهنوردان ایرانی

یکی از نمادهای قدیمی میدان دربند، مجسمه‌ای ۳ متری است که سال‌های سال به تماشای رهگذران ایستاده است و به نوعی، نماد کوهنوردان ایرانی به‌حساب می‌آید. ایده ساخت این تندیس برای نخستین بار توسط «حسن وجدان‌خوش» کوهنورد ایرانی در سال ۱۳۳۷ مطرح شد؛ ایده‌ای که به سرعت توسط «سرهنگ بیات» رئیس وقت آموزش کوهستانی ارتش پذیرفته شد و مقدمات ساخت آن در دستور کار قرار گرفت. طرح‌ریزی و ساخت این مجسمه در آن زمان ۱۰ هزار تومان هزینه برداشت. مدل این مجسمه «امیر شاه‌قدمی» معروف به «شاه بابا» بود که آن زمان به‌عنوان مربی کوهنوردی، اسکی و گروهبان ارتش ایران فعالیت میکرد. علت انتخاب شاه قدمی برای این مجسمه، به همکاری او در نجات سرنشینان یک فروند هواپیمای ساقط شده در ایران مربوط می‌شد. مجسمه برای بار نخست سال ۱۳۳۸ در میدان سربند قرار گرفت. با این حال بخش‌هایی از این تندیس به‌دلیل بارندگی و سرمای زمستان تخریب شد. بنابراین «رضا لعل ریاحی» مجسمه‌ساز این اثر، ساخت آن را این بار با سیمان آغاز کرد و سرانجام این تندیس به شکل امروزی‌اش سال ۱۳۴۱ در وسط میدان نصب شد.

زندگی در جت زمینی

سیدسروش طباطبایی‌پور

در میان علاقه‌مندان به محیط زیست، این روزها بازیافت، پرطرفدار شده؛ چون این گروه معتقدند جهانی که در آن زندگی می‌کنیم، از انباشت وسایل مستعمل و دورریختنی، در حال انفجار است و با بازیافت می‌توان به داد زمین رسید. بازیافت به زبان ساده یعنی در وسایل قدیمی و از کار افتاده، تغییری ایجاد کرده، کاربری آن را عوض کنیم و به جای دور انداختن، دوباره آن وسیله را با کاربری جدید به چرخه مصرف بازگردانیم.

حالا یکی از عاشقان محیط زیست در آن سوی جهان، کاربری وسیله‌ای از کارافتاده را تغییر داده که تعجب همگان را برانگیخته؛ «جان کوتویکی»، خلبان و مربی پرواز که هواپیمای «مک‌دانل داگلاس» مدل DC-6 را در آلاسکا و در طول حدود ۹ ماه، تبدیل به یک خانه گرم و نرم کرده است.

او در هواپیما یا همان محل اقامتش، چنان تغییراتی ایجاد کرده که می‌تواند کلاس درس شاگردانش را همان جا برگزار کند؛ حتی این امکان وجود دارد که آنها در همان هواپیما برای مدتی اقامت کنند و از طبیعت بکر مدرسه پرواز، لذت ببرند.

اتاق‌های خواب، اتاق نشیمن، آشپزخانه، حمام، سونا و ... امکاناتی است که او توانسته در دل این هواپیما ایجاد کند.

کوتویکی که در گذشته صاحب یک مدرسه پرواز در فلوریدا بوده، حالا حاضر نیست منظره بی‌نظیر اینجا و خانه کاربردی و زیبایش را با هیچ‌چیز عوض کند. او که دیگر از خلبانی خسته شده، تمام وقتش را همین جا و در راه تربیت علاقه‌مندان به پرواز می‌گذراند و می‌گوید: «خلبانی حقوق بالایی دارد، اما کاری خسته‌کننده است. شما اگر راننده تاکسی اینترنتی باشید کار بهتری دارید، چون می‌توانید حین رانندگی، لااقل با مسافر خود گفت‌وگو کنید.»

او قصد دارد کارش را توسعه دهد و با خرید هواپیماهای از کار افتاده و تغییر کاربری، اینجا را تبدیل به یک پارک پرواز کند.

عکس خانه

مسجد سپهسالار در یک نگاه

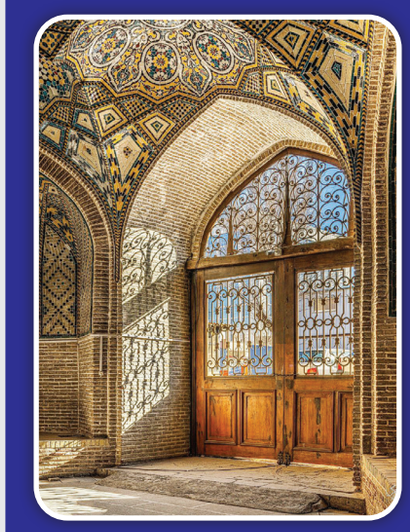

بناهای تاریخی متعددی از سال‌های دور در تهران به‌جا مانده‌اند؛ بناهایی با کاربری‌های متنوع، از خانه و کاخ گرفته تا مدرسه و مسجد. مسجد و مدرسه سپهسالار در مرکز پایتخت از جمله آثار تاریخی ارزشمند و مکان‌های دیدنی تهران است. این مسجد پس از مدرسه چهارباغ اصفهان، رتبه دوم را در شکوه و عظمت بناهای مذهبی از آن خود کرده است. تصویری که می‌بینید فضای داخلی مسجد سپهسالار را نشان می‌دهد که در فضای مجازی پربازدید شده است. مسجد سپهسالار که پس از انقلاب جمهوری اسلامی با نام مسجد آیت‌الله مطهری نیز شناخته می‌شود، به‌همراه مدرسه‌ای با همین نام در کنار ساختمان قدیمی مجلس شورای ملی در خیابان بهارستان فعلی واقع شده است. معماری مسجد و مدرسه سپهسالار که در واقع نخستین و بزرگ‌ترین مسجد و مدرسه تهران به شمار می‌رود، براساس طرح و نقشه بناهای شرقی اسلامی طراحی شده و ترکیبی از معماری ایرانی و معماری مسجدهای استانبول است؛ با این حال، از هر نظر تابع الگوهای معماری سنتی ایران است.

خوش خبر

بچه‌های محروم هم لوازم‌التحریر دارند

کمتر از ۲ هفته به شروع ماه مهر مانده است؛ ماهی که باذوق و شوق بازگشایی مدارس و خرید لوازم‌التحریر و عطر ناب کتاب‌های مدرسه گره‌خورده است. متأسفانه در این میان برخی از بچه مدرسه‌ای‌ها هم هستند که توان خرید لوازم‌التحریر را ندارند و از این حس و حال محرومند، اما به همت مسجدی‌های مسجد جامع رسول‌الله(ص) شهرک شهید آبشناسان رباط کریم، ۱۷۰ بسته لوازم‌التحریر به ارزش ۱۵۰ میلیون تومان تهیه شده است که میان دانش‌آموزان نیازمند توزیع شده است. اما این تمام ماجرا نیست؛ این مسجد با شروع مدارس طرح «سفره امیرالمؤمنین(ع)» را هم تدارک دیده است و در قالب این طرح در فصل پاییز و زمستان هر شب غذای گرم از سوی فعالان مسجد پخته و در میان اقشار محروم و کم‌برخوردار به همت خیران توزیع می‌شود و در فصل سرما نیز لباس‌های گرم به این افراد اهدا خواهد شد. فعالان این مسجد همچنین در حوزه نوجوانان، ارتباط مؤثری را با مدارس اطراف مسجد برقرار کرده‌اند.

هدیه لبخند به مددجویان

دندانپزشکی از آن خدمات گرانی است که حتی مردم عادی نیز به راحتی از پس هزینه‌های آن برنمی‌آیند؛ چه برسد به نیازمندان و مددجویان که حتی توان تأمین هزینه‌های معاش خانواده را ندارند و اصلا به دندانپزشکی فکر هم نمی‌کنند؛ اما در چنین شرایطی، گروهی جهادی دست به‌کار شده‌اند تا طی ۳ روز به مددجویان قزوینی خدمات رایگان دندانپزشکی ارائه دهند و لبخند را بر لبان این افراد بنشانند. این اردوی جهادی با حضور ۷۰ دندانپزشک جهادگر گروه‌های شهید هدایت تهران و شهید حجت اسدی قزوین با حمایت بنیاد علوی برپا شد. خوب است بدانید که گروه شهید هدایت از سال ۹۵ فعالیت جهادی خود را از مناطق محروم شروع کرده و تا به امروز در مناطق محروم ۱۷ استان، خدمات درمانی در حوزه دهان و دندان ارائه کرده که جا دارد با خداقوتی جانانه، دعای خیرمان را بدرقه راهشان کنیم.