صفحه‌آرا: علیرضا بهرامی

نجات

نجات از عمق چاه ۶متری

جوان نظافتچی که هنگام کار به عمق چاه ۶متری سقوط کرده بود، نجات یافت. این حادثه ظهر دیروز در شهر پردیس در شرق تهران رخ داد. کارگر نظافتچی کارخانه‌ای هنگام نظافت یک پروژه کارگاهی به داخل چاهی به عمق ۶مترسقوط کرده بود که توسط آتش‌نشانان نجات یافت و به‌علت صدمات جزئی به بیمارستان منتقل شد.

اهدای عضو

مرد اسفراینی، فرشته نجات ۴ بیمار شد

اهدای اعضای بدن یک بیمار مرگ مغزی در شهرستان اسفراین، باعث نجات ۴ بیمار نیازمند به پیوند عضو شد. مرحوم غلامرضا بهار، ۵۲ساله بر اثر حادثه‌ای دچار مرگ مغزی شده بود که با رضایت خانواده‌اش اعضای بدن او به ۴ بیمار اهل شیراز و کازرون پیوند زده شد.

آن سوی مرز

دستگیری قاتلی که رکورددار فرار از زندان است

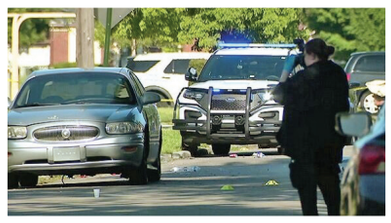

قاتلی که در زندان بروخزال آلمان در حال گذراندن حبس ابد بود، ماه‌ها پس از نهمین فرارش از زندان دستگیر شد.
به گزارش همشهری به نقل از ای‌بی‌سی، سال گذشته مرد ۴۴ساله‌ای که به اتهام قتل درجه یک به حبس ابد محکوم شده و دوران محکومیتش را در زندان بروخزال آلمان می‌گذراند، اقدام به فرار از زندان کرد. این اما نخستین باری نبود که این مرد نقشه فرار از زندان را اجرا کرده بود.
او پیش از این، ۸بار دیگر اقدام به فرار از زندان کرده اما هر بار نقشه‌اش با شکست روبه‌رو شده و مدت کوتاهی پس از فرار دستگیر شده بود.
این مرد در نهمین اقدام، وقتی همراه زندانیان دیگر تحت مراقبت زندانبانان برای کار به معدن رفته بود، تصمیم گرفت بار دیگر شانسش را امتحان کند. او در تمام مدتی که مشغول کار بود، موقعیت منطقه را ارزیابی کرد و نقشه فرار را کشید. وقتی در پایان روز کارشان تمام شد، هر زندانی با ۲زندانبان از معدن خارج شد؛ او اما یک لحظه از غفلت نگهبانان استفاده و به جنگل مجاور فرار کرد. نگهبانان بلافاصله به‌دنبالش رفتند اما در انبوه جنگل نتوانستند او را پیدا کنند، به این ترتیب نقشه فرار او با موفقیت اجرا شد.
مقامات زندان وقتی از فرار این زندانی مطلع شدند، تحقیقات گسترده‌ای را برای دستگیری او آغاز کردند.
در بررسی‌ها، دستبند الکترونیکی مرد زندانی چند روز بعد در شهر گرمرزهایم پیدا شد اما از زندانی فراری خبری نبود.
در ادامه معلوم شد که او پس از فرار از زندان به سراغ خانواده‌اش رفته، آنها را ملاقات کرده و بعد متواری شده است.
درحالی که ماه‌ها از فرار این مرد می‌گذشت، کارآگاهان سرنخ‌هایی به‌دست آوردند که نشان می‌داد قاتل از آلمان گریخته و در شهری در کشور مولداوی مخفی شده است.
پلیس آلمان با هماهنگی مقامات مولداوی جست‌وجوی خود را در این کشور آغاز کرد، اما این جست‌وجو بی‌نتیجه ماند. درحالی که ۹ماه از فرار مرد زندانی گذشته بود، این بار اطلاعاتی به‌دست آمد که نشان می‌داد این مرد به آلمان بازگشته و در جایی در شهر کارلسروهه مخفی شده است.
به این ترتیب، زندانی فراری پس از ۹ماه فرار در مخفیگاهش دستگیر و بار دیگر به زندان بازگردانده شد. این مرد حالا رکورددار فرار از زندان در آلمان لقب گرفته و وزارت دادگستری آلمان اعلام کرده که پس از این حادثه با ۲ نگهبانی که مرد زندانی از دست آنها فرار کرده بود، برخورد انضباطی صورت گرفته است.

دانستنی‌های حقوقی

آیا محروم‌کردن فرزند از ارث قانونی است؟

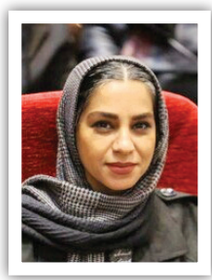

«از ارث محرومت می‌کنم.» حتما شما هم این جمله را در فیلم‌ها یا مکالمات روزمره شنیده‌اید. اما آیا پدری می‌تواند فرزندش را از ارث محروم کند؟
پروین رضازاده، وکیل و عضو کانون وکلای البرز می‌گوید: به موجب ماده ۸۳۷ قانون مدنی، در نظام حقوقی جمهوری اسلامی ایران محروم کردن وراث از ارث امکان ندارد. در نظام حقوقی ایران محرومیت از ارث وجود ندارد و ممکن نیست. مورث یا صاحب مال در صورتی که بخواهد از تعلق اموالش به ورثه بعد از فوت جلوگیری کند باید تکلیف اموال خود را در زمان حیاتش مشخص کند و نمی‌تواند به راه‌حل محرومیت از ارث متوسل شود. اما برای تعیین تکلیف اموال و جلوگیری از تعلق آن به بعضی ورثه راه‌حل‌های متفاوتی وجود دارد.
او می‌افزاید: یکی از راه‌های تعیین تکلیف اموال بعد از فوت وصیت‌نامه است. مطابق ماده ۸۲۵ به بعد قانون مدنی، وصیت یکی از راه‌هایی است که فرد در زمان حیات تکلیف اموالش را بعد از فوت مشخص می‌کند. این وکیل می‌افزاید: وصیت فقط تا یک‌سوم اموال نافذ است و بیشتر از آن منوط به رضایت و قبول سایر ورثه است. با توجه به وضعیت وصیت‌کننده و براساس ماده ۲۷۶ به بعد قانون امور حسبی، ۳نوع وصیت‌نامه رسمی، خودنوشت و سری وجود دارد.
رضازاده می‌گوید: موارد دیگری هم وجود دارد که جزو راه‌های دیگر تعیین تکلیف اموال است. بیع: مورث (صاحب مال) می‌تواند تا قبل از مرگ خود با انتقال اموالش به اشخاصی که در نظر دارد وراثی را که قصد محرومیت آنان را از ارث دارد عملا از ارث محروم کند.
وقف: مورث با وقف اموال خود عملا وراثی را که در نظر دارد از ارث محروم می‌کند.
هبه: اقدامی است که طی آن مورث مال خود را به‌صورت رایگان به کس دیگری هدیه می‌دهد. در این صورت نیز مورث قبل از مرگ خود می‌تواند افرادی را که بخواهد از ارث محروم کند.

پسر جوان در جریان درگیری ۲نفر از بستگانش را به قتل رساند

قتل مادربزرگ و عمو بر سر ارثیه

گزارش
محمد جعفری
روزنامه‌نگار

اختلاف و کشمکش بر سر ارثیه سبب شد پسر جوان در درگیری خونین با عمو و مادربزرگش آنها را با ضربات پی‌درپی چاقو به قتل برساند. اما این جنایت خانوادگی چطور اتفاق افتاد؟
به گزارش همشهری، ساعت ۱۹ دوشنبه به مأموران کلانتری ۱۶۰ خزانه خبر رسید که در خانه‌ای درگیری اتفاق افتاده و زنی مسن به قتل رسیده است. دقایقی از این خبر می‌گذشت که گروهی از مأموران کلانتری خود را به محل حادثه رساندند و تحقیقات مقدماتی آغاز شد. شواهد نشان می‌داد که در جریان یک درگیری خانوادگی پسری ۲۲ساله با ۲۵ضربه چاقو مادربزرگش را که حدود ۶۵سال داشته به قتل رسانده و در ادامه عمویش را نیز با چندین ضربه چاقو مجروح کرده و در شرایطی که خودش نیز مجروح شده، به بیمارستان منتقل شده‌است. در این شرایط بود که این ماجرا به قاضی حسین گودرزی، بازپرس کشیک دادسرای امور جنایی تهران گزارش شد و دقایقی بعد به دستور بازپرس جنایی تیم بررسی صحنه جرم در محل حاضر شدند.
آنطور که همسایه‌ها می‌گفتند، این درگیری از ساعتی قبل آغاز شده بود. عامل جنایت به خانه مادربزرگش که در طبقه سوم خانه‌ای قرار داشت رفته بود تا با او صحبت کند؛ اما در ادامه با او و عمویش درگیر شده و دست به چاقو برده بود. درحالی که تحقیقات ادامه داشت و حدود ۳ساعت از قتل مادربزرگ می‌گذشت، از بیمارستان خبر رسید که عموی ضارب نیز بر اثر شدت جراحات و خونریزی شدید جانش را از دست داده‌است. در این شرایط بود که شمار قربانیان این درگیری خانوادگی به ۲نفر افزایش یافت. از سوی دیگر پسر جوان نیز مجروح و تحت مداوا، اما جراحات او سطحی بود و به همین دلیل بعد از مداوای اولیه از بیمارستان مرخص و بازداشت شد. وقتی متهم تحت بازجویی قرار گرفت، جزئیات بیشتری از آنچه اتفاق افتاده بود بازگو کرد. او گفت: از مدتی قبل با عمویم بر سر مسائل مالی و ارثیه پدری دچار اختلاف و کشمکش بودیم. چند مرتبه با او صحبت کرده بودم تا با هم حساب‌وکتاب کنیم؛ اما فایده نداشت. عصر روز حادثه خانه مادربزرگم رفتم تا بار دیگر بر سر این اختلافات با عمویم صحبت کنم. اول همه‌چیز آرام بود اما همین که حرف ارثیه را زدم او ناراحت شد و با هم درگیر شدیم و من چاقو برداشتم و با ضربه‌ای که به عمویم زدم او مجروح شد. در این هنگام بود که مادربزرگم جلو آمد تا میانجیگری کند؛ اما من از شدت عصبانیت چند ضربه به او زدم. در این بین خودم هم مجروح شده بودم و بعد از آن به‌درستی متوجه نشدم که چه اتفاقی افتاده و چند ساعت بعد فهمیدم که در بیمارستان هستم و مادربزرگ و عمویم جان‌شان را از دست داده‌اند.
براساس این گزارش هم‌اکنون متهم با قرار قانونی در بازداشت به سر می‌برد و تحقیقات تکمیلی در این‌باره ادامه دارد.

مکث

ارثیه‌های خونین

پیش از این نیز در پرونده‌های دیگر جنایت‌های خونینی بر سر ارثیه اتفاق افتاده است. در این گزارش به ۵پرونده قتل که انگیزه قاتل در آنها به‌دست آوردن ارثیه بوده‌است، می‌پردازیم.

ارثیه خونین مرد دوزنه

یکی از هولناک‌ترین جنایت‌ها برای تصاحب ارثیه دی‌ماه ۱۴۰۲ در شهرستان دلگان واقع در استان سیستان‌وبلوچستان رخ داد و در جریان آن ۵نفر به قتل رسیدند و ۲نفر مجروح شدند. ماجرا از این قرار بود که مردی بعد از فوت همسرش دوباره ازدواج کرد و از همسر دومش هم صاحب ۲فرزند شد. بعد از آن بود که نزدیکان ۲همسرش برای به‌دست آوردن ارثیه‌ای که به آنها می‌رسید، به تکاپو افتادند و با این مرد دچار اختلاف شدند. با ادامه این کشمکش‌ها بر سر ارثیه آنها با هم به‌طور مسلحانه درگیر شدند و درنهایت ۵نفر بر اثر شلیک گلوله به قتل رسیدند.

برادرکشی بر سر ارثیه

پرونده دیگری که در جریان آن به‌خاطر ارثیه یک نفر به قتل رسید، سال ۱۴۰۰ در اصفهان تشکیل شد. آن زمان فرزندان مردی نزد پلیس رفتند و مدعی شدند که پدرشان به طرز مرموزی مفقود شده است. هرچند پلیس تحقیقات گسترده‌ای انجام داد، مأموران نتوانستند مرد مفقود را پیدا کنند. در ادامه شواهد نشان داد فردی که آخرین بار با مرد مفقود بوده، برادر اوست و آنها بر سر ارثیه با هم اختلاف داشته‌اند. این مرد ۲سال بعد در آذر ۱۴۰۲ با تحقیقات گسترده در شمال کشور دستگیر شد و اعتراف کرد که به‌خاطر ارثیه برادرش را در چاهی ۱۸متری انداخته و حتی روی او ۲متر نیز بتن ریخته است.

ارثیه هزارمیلیاردی

در پرونده‌ای دیگر با افشای راز قتل مادر و دختری در غرب تهران در اسفند ۱۴۰۲ معلوم شد که پشت‌پرده این جنایت، داماد طمعکار خانواده بوده که با انگیزه تصاحب اموال هزارمیلیاردی پدرزن، آدمکش اجیر کرده بوده‌است. در شرایطی که بررسی‌ها نشان می‌داد پدر این خانواده فرد ثروتمندی بوده و بعد از فوتش حدود هزارمیلیارد تومان از او ارث باقی مانده، کارآگاهان جنایی رد یک آشنا را کشف کردند. این مرد ۲دختر داشت که یکی از آنها چند سال قبل ازدواج کرده و دختر کوچک‌تر نیز در این حادثه به قتل رسیده بود. درنهایت معلوم شد داماد خانواده با هدف تصاحب همه ارثیه برای قتل خواهر و مادرزنش آدمکش اجیر کرده است.

داماد جنایتکار

یکی از مخوف‌ترین جنایت‌ها بر سر ارثیه شهریور ۱۴۰۲ در طالقان اتفاق افتاد و در جریان آن زن و شوهر میانسالی در ویلایشان به قتل رسیدند؛ ولی قاتل تنها ۶روز پس از این جنایت شناسایی شد. او کسی جز داماد خانواده نبود. مرد جوان اعتراف کرد که چون وضع مالی پدرزنش خیلی خوب بوده، او را به قتل رسانده تا ارثیه‌اش را تصاحب کند. او اما در ادامه اعتراف کرد که برای رسیدن به هدفش ۷سال پیش برادرزنش را که پسری جوان بوده به قتل رسانده تا تنها وارث، همسر خودش باشد؛ اما سرانجام اسرار جنایت‌هایش برملا شد.

قتل‌عام خانوادگی برای ارثیه

در پرونده‌ای دیگر داماد جنایتکاری در سودای رسیدن به ارثیه خانوادگی همسرش، پدرزن، مادرزن و برادرزن ۶ساله خود را در تبریز به قتل رساند. این جنایت ۸اردیبهشت ۱۴۰۲ رخ داد و در جریان آن داماد ۴۲ساله، پس از آنکه با همسرش بر سر ارث و میراث خانوادگی آنها درگیر شد، به اعضای خانواده او حمله کرد و مادرزن، پدرزن و برادرزن ۶ساله‌اش را با ضربات متعدد چاقو به قتل رساند. این مرد در ادامه دستگیر شد و با رأی دادگاه کیفری یک آذربایجان‌شرقی به قصاص محکوم شد.

آزادی محکوم به قصاص پس از ۲۲ سال

رویداد

مردی که از ۲۲سال پیش به جرم قتل به قصاص محکوم شده بود و در زندان ساری به سر می‌برد با تلاش واحد صلح و سازش و خیرین از مرگ نجات یافت و از زندان آزاد شد.
به گزارش همشهری، فروردین سال ۱۳۸۱ مأموران پلیس شهرستان ساری در جریان یک درگیری خونین در منطقه‌ای در حاشیه شهر قرار گرفتند. بررسی‌ها حکایت از این داشت که ۶جوان که با همدیگر دوست بودند، برای تفریح به بیرون شهر رفته بودند، اما بر سر مسائل پیش‌پاافتاده به جان هم افتاده بودند. در این درگیری ۲نفر به‌شدت مجروح شدند که به بیمارستان انتقال یافتند، اما تلاش پزشکان برای نجات جانشان بی‌نتیجه ماند و هر ۲جوان به کام مرگ رفتند.
به‌دنبال این حادثه، پرونده‌ای جنایی در مراجع قضایی ساری گشوده و دستور بازداشت عاملان این جنایت صادر شد. تیمی از کارآگاهان جنایی وارد عمل شدند و پس از تحقیقات اولیه هر ۴جوانی را که در این درگیری حضور داشتند و باعث مرگ دوستانشان شده بودند شناسایی و دستگیر کردند. متهمان در بازجویی‌ها به درگیری با مقتولان بر سر مسائل پیش‌پاافتاده و قتل آنها اعتراف کردند و پس از بازسازی صحنه این درگیری مرگبار پای میز محاکمه قرار گرفتند. بررسی‌ها نشان می‌داد که هر ۴متهم در قتل ۲پسر جوان به‌طور مستقیم نقش داشته‌اند و با توجه به شواهد و مدارک موجود و همچنین درخواست قصاص از سوی خانواده مقتولان، هر ۴متهم از سوی دادگاه به قصاص محکوم شدند.
این حکم با اعتراض متهمان به دیوان عالی کشور فرستاده شد و قضات دیوان پس از بررسی‌های تخصصی به آن مهر تأیید زدند.
علی استادی، مدیرکل زندان‌های استان مازندران در گفت‌وگو با همشهری می‌گوید: متهمان پرونده در زندان ساری به سر می‌بردند و در این مدت، پرونده آنها فراز و نشیب‌های زیادی را طی کرده بود.
وی ادامه داد: در حالی که حکم قصاص آنها تأیید شده و پرونده به اجرای احکام فرستاده شده بود، ۱۰سال پیش ۲نفر از محکومان موفق شدند با پرداخت دیه از قصاص بگریزند و آزاد شوند. ۲نفر دیگر اما همچنان در زندان بودند تا اینکه با تلاش شورای حل اختلاف زندان و خیرین مازندرانی و با گذشت اولیای دم یکی دیگر از محکومان از قصاص گریخت و با توجه به تحمل ۲۲سال حبس از زندان آزاد شد. این در حالی است که تلاش‌ها برای نجات آخرین محکوم این پرونده ادامه دارد.

مرد محکوم به قصاص در حالی بعد از ۲۲سال حبس آزاد شد که ۲نفر از همدستانش ۱۰سال پیش رضایت گرفته بودند

از درگیری بر سر جای پارک تا سرقت ۸میلیاردی

مردی که بر سر جای پارک با راننده‌ای درگیر شده بود، از او کینه به دل گرفت و تعقیبش کرد و با به‌دست آوردن نشانی خانه‌اش چند روز بعد نقشه سرقتی ۸میلیارد تومانی از آنجا را عملی کرد.
به گزارش همشهری، رسیدگی به این پرونده از چند روز قبل در شعبه پنجم دادسرای ناحیه ۳۴تهران آغاز شد. شاکی مدعی بود که در نبودش سارقان به خانه‌اش دستبرد زده و طلا، جواهرات و اموالی به ارزش حدود ۸میلیارد تومان را از آنجا سرقت کرده‌اند.
با ثبت این شکایت، تحقیقات پلیس در این‌باره آغاز شد. کارآگاهان در نخستین اقدام دست به بررسی‌های میدانی زدند و به بررسی تصاویر ضبط شده توسط دوربین‌های مداربسته محل سرقت پرداختند. این تصاویر ۴نفر را نشان می‌داد که وارد خانه شده و دقایقی بعد همراه با اموال مسروقه از آنجا خارج شده‌اند. کارآگاهان با بررسی دقیق‌تر این تصاویر موفق شدند هویت یکی از سارقان را شناسایی کنند. در همین حال وقتی مالباخته تصاویر این سارق را دید، او را شناسایی کرد و گفت: حدود ۲ هفته قبل با او در خیابان بر سر جای پارک درگیر شده است. در این شرایط بود که مأموران با شناسایی مخفیگاه این متهم موفق شدند او را دستگیر کنند.
متهم وقتی تحت بازجویی قرار گرفت به طراحی و اجرای نقشه سرقت با همدستی ۳نفر از دوستانش اعتراف کرد و گفت: حدود ۲هفته قبل با این مرد (شاکی) بر سر جای پارک ماشین در یکی از خیابان‌ها درگیر شدم. درگیری ما بعد از دقایقی با پادرمیانی مردم پایان یافت اما من که از او کینه به دل گرفته بودم، بعد از رفتنش او را تا جلوی در خانه‌اش تعقیب کردم و نقشه کشیدم تا برای انتقام‌گیری از خانه‌اش سرقت کنم.
متهم ادامه داد: نقشه‌ام را با ۳نفر از دوستانم در میان گذاشتم و در نهایت با همراهی آنها یک شب که شاکی در خانه‌اش نبود به آنجا دستبرد زدیم و هرچه پول و طلا و اموال گرانقیمت داشت سرقت کردیم. بعد از آن هم هرکسی سهم خودش را برداشت و من از دوستانم جدا شدم و دیگر از آنها اطلاعی ندارم.
براساس این گزارش، هم اکنون این متهم در بازداشت به سر می‌برد و تحقیقات برای دستگیری ۳متهم دیگر پرونده ادامه دارد.

داخلی

جزئیات مهار آتش در انبار ۳هزار متری

حریق گسترده در یک انبار بزرگ کالا در جاده قدیم کرج با تلاش آتش‌نشانان پایتخت مهار شد. در این حادثه یک آتش‌نشان دچار مصدومیت سطحی شد که تحت درمان قرار گرفت. به گزارش همشهری، ساعت ۷:۱۶ صبح دیروز به آتش‌نشانی پایتخت خبر رسید که یک انبار بزرگ کالا در جاده قدیم کرج دچار حریق شده است. به‌دنبال این تماس، تیم‌های اطفای حریق و نجات راهی محل حادثه شدند و پس از حضور در آنجا با انباری به وسعت بیش از ۳هزار متر روبه‌رو شدند که محل نگهداری انواع کالاها بود و در آن از مواد غذایی گرفته تا مواد شیمیایی نگهداری می‌شد. از سوی دیگر وجود اسپری‌های شیمیایی در این انبار هر لحظه خطر انفجار و گسترش حریق را افزایش می‌داد و در این شرایط عملیات آتش‌نشانان برای مهار آتش آغاز شد.
سیدجلال ملکی، سخنگوی آتش‌نشانی تهران در تشریح جزئیات این عملیات به همشهری گفت: وقتی این حادثه به ستاد فرماندهی آتش‌نشانی گزارش شد، در کمتر از ۵دقیقه نخستین تیم آتش‌نشانان در محل حادثه حاضر شد.
وی با اشاره به اعزام آتش‌نشانان ۱۰ایستگاه به همراه بالابر و تانکر آب به محل حادثه ادامه داد: شدت حریق به حدی بود که سقف این انبار بزرگ خمیده شده و دود ناشی از آن در محدوده غرب تهران کاملا قابل‌رؤیت بود.
به گفته سخنگوی سازمان آتش‌نشانی، آتش‌نشانان از چند جهت عملیات خود را برای اطفای حریق در این سوله آغاز کردند و در نهایت موفق شدند حوالی ظهر دیروز حریق را مهار کنند.
ملکی گفت: خوشبختانه این حادثه تلفاتی به همراه نداشت. فقط یک نفر از آتش‌نشانان هنگام اطفای حریق دچار مصدومیت سطحی شده بود که تحت درمان قرار گرفت. آتش‌نشانان نیز پس از اطفای حریق عملیات لکه‌گیری را آغاز کردند و در نهایت به ایستگاه‌های خود بازگشتند.

قصاص قاتل سرباز وظیفه پس از ۱۶سال

مردی که ۱۶سال پیش در جریان حمله به یک سرباز وظیفه او را به شهادت رسانده بود، پس از ۱۶سال به دار مجازات آویخته شد.
به گزارش همشهری، این حادثه ۱۴بهمن سال ۱۳۸۷ در شهرستان مهاباد رخ داد. آن روز ۲نفر از افراد ضدانقلاب به سرباز وظیفه‌ای به نام ابراهیم شکاکی که نگهبان بانک ملی مرکزی شهرستان مهاباد بود، حمله کردند و او را به شهادت رساندند. به گفته سردار سلیمان ملک‌زاده، معاون حقوقی، امور مجلس و دولت فراجا، پس از تحقیقات انجام شده عاملان این جنایت دستگیر شدند و با پیگیری مستمر کارشناسان حقوقی پلیس، حکم قصاص عامل اصلی جنایت صادر شد که دیوانعالی کشور نیز آن را تایید کرد. وی افزود: با پیگیری کارشناسان حقوقی، تشریفات قانونی استیذان و تأیید اجرای حکم در معاونت قضایی قوه قضاییه انجام شد و درنهایت در سحرگاه روز پنجشنبه، چهارم مردادماه امسال این حکم در محوطه زندان شهرستان ارومیه اجرا و عامل شهادت سرباز وظیفه به دار مجازات آویخته شد.

اعتراف زنان جیب‌بر به سرقت از ۳۰نفر

۲ زن جیب‌بر که با حضور در مکان‌های عمومی و شلوغ کرج، دست به سرقت از طعمه‌هایشان می‌زدند، دستگیر شدند.
به گزارش همشهری، تحقیقات برای دستگیری متهمان با شکایت تعدادی از مالباختگان آغاز شد. همه آنها مدعی بودند، زمانی که در مکان‌های عمومی و شلوغ شهر حضور داشته‌اند، گوشی موبایل یا محتویات کیف‌شان به سرقت رفته است. با شروع تحقیقات پلیسی معلوم شد که تمامی این سرقت‌ها از سوی ۲ زن جیب‌بر صورت گرفته است. بررسی‌ها نشان می‌داد که متهمان با سوءاستفاده از شلوغی و ازدحام جمعیت، به سراغ طعمه‌هایشان رفته، یکی از آنها اقدام به تنه زدن به طعمه کرده و دیگری در چشم بر هم زدنی، موبایل یا محتویات کیف مالباخته‌ها را سرقت کرده است. سرهنگ پیمان لطیفی، معاون هماهنگ‌کننده پلیس استان البرز گفت: با تلاش کارآگاهان آگاهی سرنخ‌های مهمی از سارقان جیب‌بر به‌دست آمد و هویت هر دو نفر آنها شناسایی شد. به این ترتیب متهمان در مخفیگاهشان دستگیر شدند و پس از انتقال به اداره آگاهی به سرقت از ۳۰نفر با شگرد جیب‌بری اعتراف کردند.
به‌گفته سرهنگ لطیفی، متهمان پس از تکمیل تحقیقات راهی زندان شدند و پرونده آنها در اختیار مرجع قضایی قرار گرفت.