صفحه‌آرا: علیرضا بهرامی

دادگاه

خرید کتاب درسی به جای رفتن به زندان

دادگاه ارومیه یک محکوم را به جای محکومیت به حبس به تهیه ۳۵۰ کتاب درسی برای دانش‌آموزان مکلف کرد. رئیس مجتمع قضایی شهید بهشتی ارومیه، با احراز شرایط قانونی، در حکمی متهم پرونده‌ای را به تامین هزینه ثبت‌نام کتب تحصیلی ۳۵۰ دانش‌آموز یکی از مدارس مناطق کمتر توسعه‌یافته شهرستان ارومیه محکوم کرد.

موادمخدر

کشف ۷۰۰ کیلو تریاک در ایرانشهر

فرمانده انتظامی سیستان و بلوچستان از کشف ۷۲۴ کیلو تریاک از قاچاقچیان مسلح خبر داد. سردار دوستعلی جلیلیان گفت: مأموران پلیس مبارزه با موادمخدر ایرانشهر به ۲ دستگاه خودروی پژو۴۰۵ دستور ایست دادند که آنها با رهاکردن خودروهایشان گریختند و از این خودروها ۷۲۴ کیلو تریاک و سلاح جنگی کشف شد.

رویداد

۱۴۰ حادثه در توفان تهران

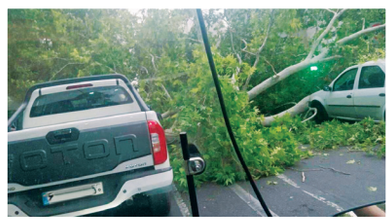

طبق پیش‌بینی‌های هواشناسی عصر پنجشنبه توفان تهران را درنوردید اما به‌دلیل آمادگی‌های قبلی این حادثه هیچ تلفات یا مصدومی نداشت و شهر در برابر توفان غافلگیر نشد. در این داده‌نما به جزئیات بیشتری از این حادثه می‌پردازیم.

۱۴۰ مورد: گزارش حوادث توفان به آتش‌نشانی تهران

صفر نفر: تعداد مصدومان

بیشترین حوادث مرتبط با توفان:
شکستن و سقوط درختان
سقوط سنگ نمای ساختمان
سقوط کابل برق

مهم‌ترین حوادث:
قطع شدن کابل برق
سقوط درخت روی خودروها

خطرناک‌ترین مکان‌ها هنگام توفان:
اطراف درختان فرسوده
نزدیک تابلوهای تبلیغاتی
مجاورت ساختمان‌های نیمه‌کاره

پلیس آگاهی

جزئیات تازه از دستگیری شکارچی دختربچه‌ها

«دخترم بیمار است و دلش می‌خواهد با شما فرشته‌ها بازی کند.» این جمله‌ای بود که مجرم سابقه‌دار به زبان می‌آورد تا بتواند دختربچه‌ها را فریب دهد؛ دختربچه‌هایی که النگو یا گوشواره طلا داشتند و مرد بی‌رحم قصد داشت هر طوری شده آنها را سرقت کند. به گزارش همشهری، چند روز قبل افرادی که برای هواخوری به پارکی در جنوب شرق پایتخت رفته بودند، چشمشان به ۲ دختربچه افتاد که با پارچه‌ای دست‌ها و دهانشان بسته شده بود. شاهدان با دیدن این صحنه عجیب به سمت کودکان رفتند و دست و دهان آنها را باز کردند. هردو دختر وحشت زده بودند و گریه می‌کردند. دقایقی که گذشت، آنها گفتند که با یکدیگر خواهر هستند و فردی آنها را ربوده و طلاهایشان را دزدیده است.
خانه ۲ دختربچه که ۴ و ۶ساله بودند، فاصله زیادی با پارک نداشت. وقتی پلیس به محل حادثه رسید دختر ۶ساله گفت: من و خواهرم در کوچه مشغول بازی بودیم که مرد غریبه‌ای به سمت ما آمد. او گفت دخترش هم سن و سال ماست و دوست دارد با ما بازی کند. آن مرد می‌گفت که دخترش بیمار است. من دلم به حالش سوخت و به همراه خواهرم با مرد جوان رفتیم تا با دخترش بازی کنیم. اما او با چاقو تهدیدمان کرد و طلاهایمان را دزدید و دست و دهان ما را بست و داخل پارک رها کرد.

سرقت‌های سریالی

با اظهارات دختربچه‌ها، دوربین‌های مداربسته‌ای که در محدوده وجود داشت مورد بازبینی قرار گرفت و تصویر متهم به‌دست آمد اما ظرف مدت کوتاهی چند شکایت مشابه دیگر هم در اداره آگاهی تهران مطرح شد. بررسی‌ها نشان می‌داد که متهم اغلب در مناطق جنوب و جنوب شرق تهران به سراغ دختربچه‌ها رفته و به بهانه اینکه دخترش بیمار است و می‌خواهد با بچه‌ها بازی کند، نقشه‌هایش را عملی می‌کند.

عفو مشروط

با تصویری که از متهم به دست آمده بود معلوم شد که وی یک مجرم سابقه‌دار است. او که نامش مجتبی است بیش از ۱۰ سابقه کیفری از جمله سرقت مسلحانه، دستبرد به خانه‌ها، زورگیری، اغفال و ربودن کودکان و سرقت از آنهادارد. این مجرم سابقه‌دار سال ۹۶ در شهرستان بناب آذربایجان شرقی به جرم ربودن دختربچه‌ها و سرقت طلاهایشان دستگیر و به ۱۵ سال زندان محکوم شده اما سال گذشته با دریافت عفو مشروط از زندان آزاد شده بود. ظاهرا پس از آن راهی پایتخت شد تا نقشه‌های مجرمانه‌اش را در تهران اجرا کند. در این شرایط بود که مأموران پاتوق‌های احتمالی وی را زیرنظر گرفتند تا اینکه وی در جنوب تهران شناسایی و دستگیر شد. او در بازجویی‌ها به فریب و ربودن دختربچه‌ها و سرقت طلاهایشان اعتراف کرد.
تحقیقات تکمیلی از این متهم، زیرنظر قاضی افضلی، بازپرس شعبه دوم دادسرای ناحیه ۳۴ تهران ادامه دارد.

مرد عصبانی به خاطر انتقام از همسرش ۳ نفر را به گلوله بست

جنایت هولناک خواننده عروسی‌ها

گزارش
الهه فراهانی
روزنامه‌نگار

مرد جوانی که خواننده مجالس عروسی بود برای انتقام از همسر سابقش راهی خانه پدر وی شد و درحالی که اسلحه در دست داشت، اقدام به تیراندازی کرد و جنایت هولناکی را رقم زد.
به گزارش همشهری، شامگاه چهارشنبه ۲۳خردادماه صدای شلیک چند گلوله ساکنان کوچه‌ای در منطقه جنت‌آباد را به وحشت انداخت. همسایه‌ها مردی را دیدند که به همراه پسربچه‌ای ۵ساله از ساختمانی خارج شد و فرار کرد. او از طبقه دوم ساختمانی خارج شده بود که تیراندازی در آنجا رخ داده بود. همسایه‌ها سراغ ساکنان این خانه رفتند و با پیکر غرق در خون ۲زن و یک مرد مواجه شدند که هدف شلیک گلوله قرار گرفته بودند. آنها با پلیس تماس گرفتند و ماجرا را گزارش دادند.
نخستین تیم پلیس ظرف چند دقیقه در محل حادثه حاضر شد. مأموران در پاگرد طبقه دوم با پیکر مردی میانسال مواجه شدند که در همان ابتدا مشخص شد جانش را از دست داده است. کارآگاهان سپس وارد خانه‌ای شدند که در داخل آن تیراندازی صورت گرفته بود و در آنجا با پیکر خونین ۲زن مواجه شدند که مادر و دختر بودند. بررسی‌ها نشان می‌داد مردی که به قتل رسیده بود و جسدش در پاگرد افتاده بود پدر خانواده بوده است. وقتی معلوم شد هر ۲زن مجروح زنده هستند، به بیمارستان انتقال یافتند و به دستور قاضی امیرحسین علیمردان، بازپرس جنایی تهران، تحقیقات برای کشف راز این جنایت شروع شد.
تحقیق از همسایه‌ها نشان می‌داد که عامل جنایت داماد خانواده بوده است. این مرد ۳۹ساله مدتی قبل از همسرش جدا شده بود و پس از این جدایی، همسرش به همراه پسرخردسالشان در خانه پدرش (محل جنایت) زندگی می‌کردند. داماد جوان اما پس از جدایی به‌شدت از همسرش کینه به دل گرفته بود و بر سر ملاقات فرزندش با او اختلاف داشت. به گفته همسایه‌ها، آنها چند بار به‌خاطر این مسئله با هم درگیر شده بودند که ظاهرا در آخرین درگیری، داماد عصبانی خانواده همسرش را به گلوله بسته و سپس دست فرزندشان را گرفته و از آنجا گریخته بود.

۲۴ساعت بعد

تحقیقات گسترده برای دستگیری این مرد ادامه داشت تا اینکه کارآگاهان دریافتند وی ساعتی پس از جنایت به خانه یکی از بستگانش رفته و پسرش را به آنها سپرده است. در ادامه نیز معلوم شد وی به باغی در حوالی کرج رفته و در آنجا پنهان شده است. با این سرنخ، مأموران راهی باغ مورد نظر شدند و متهم را در یک عملیات ضربتی دستگیر کردند. او در همان بازجویی‌های اولیه به قتل پدر همسر سابقش و تیراندازی به همسر سابقش و مادر او اعتراف کرد و تحقیقات از وی ادامه دارد.

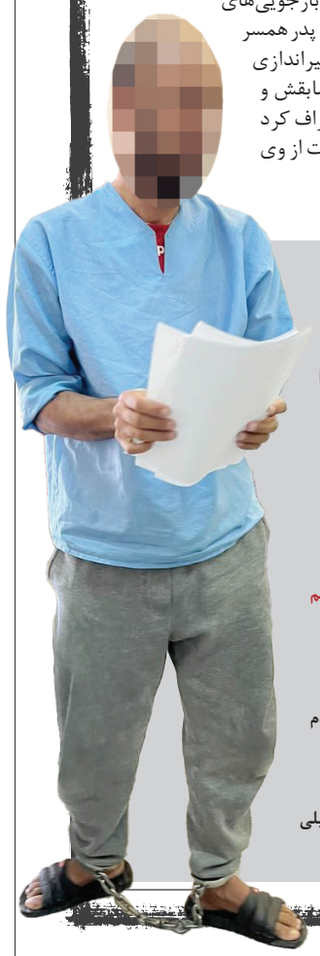

گفت و گو

می‌خواستم همسرم آواره شود

متهم به قتل ۳۹ساله است و می‌گوید انگیزه‌اش از این اقدام هولناک انتقام گرفتن از همسر سابقش بوده و می‌خواسته وی را آواره کند. گفت‌وگو با داماد جنایتکار را بخوانید.

از چه زمانی تصمیم به جنایت گرفتی؟
از یک هفته قبل. برای این کار یک کلت کمری تهیه کردم. هدفم این بود که پدر و مادر همسر سابقم را به قتل برسانم تا همسرم آواره و سرگردان شود. با این کار می‌خواستم از او انتقام بگیرم.

چرا این همه از همسر سابقت کینه به دل داشتی؟
چون اجازه نمی‌داد بچه‌ام را ببینم. خیلی اذیتم می‌کرد. هر روز بهانه می‌آورد که بچه کلاس دارد، نیست یا با هم جایی هستند. از سوی دیگر، جدایی‌مان هم به اصرار همسرم بود. من نمی‌خواستم زندگی‌ام از هم بپاشد. خیلی برای زندگی‌ام تلاش کردم، اما همسرم مرا نخواست.

چه زمانی از هم جدا شدید؟
حدود ۵ماه قبل.

علت جدایی‌تان چه بود؟
سر هر چیزی که بگویید با هم اختلاف داشتیم. ۶سال با هم زندگی کردیم، اما فقط اولش خوب بود. تقریبا از ۴سال قبل بگومگوهایمان شروع شد. من عاشق همسرم بودم، اما کم‌کم متوجه شدم که او دیگر علاقه‌ای به من ندارد. بعد هم پایش را کرد توی یک کفش و گفت طلاق می‌خواهد. من که دیدم نمی‌خواهد به زندگی ادامه دهد، موافقت کردم، اما پشیمان شدم.

چرا؟
چون اجازه نمی‌داد بچه‌مان را ببینم. به‌خاطر طلاق و پاشیدن زندگی از او کینه به دل داشتم. خودم را شکست‌خورده و تنها می‌دیدم. همین‌ها باعث شد تا نقشه انتقام‌جویی بکشم. فکر می‌کردم اینطوری آتش کینه‌ای که در دلم روشن شده خاموش می‌شود.

از روز حادثه بگو.
به بهانه دیدن بچه‌ام راهی خانه پدرزن سابقم شدم. گفتم می‌خواهم بچه را با خودم ببرم، اما مخالفت کردند. جلوی در به پدرزنم تیراندازی کردم که به‌دنبال صدای تیراندازی و فریاد او مادرزنم از خانه بیرون آمد که به سمت او هم شلیک کردم. بعد وارد خانه شدم و به سمت همسر سابقم نیز شلیک کردم. سپس دست پسرم را که بهت‌زده شاهد جنایت بود، گرفتم و از خانه رفتم.

> متهم: من عاشق همسرم بودم، اما کم‌کم متوجه شدم که او دیگر علاقه‌ای به من ندارد

یک پدر چطور ممکن است حاضر شود جلوی چشم فرزند خردسالش چنین جنایتی مرتکب شود؟
حماقت کردم. کارم اشتباه بود.

شغلت چیست؟
من خواننده مجالس و مهمانی‌ها هستم. درآمدم خوب بود، ولی نتوانستم زندگی‌ام را حفظ کنم.

مواد مصرف می‌کنی؟
چرا باید به این سؤال جواب بدهم؟ این سؤال خیلی شخصی است.

سلفی به قیمت جان

بعضی‌ها علاقه زیادی به گرفتن عکس سلفی دارند و برای ماندگار کردن لحظات خوش و هیجان‌انگیز زندگی‌شان مدام سلفی می‌گیرند؛ غافل از اینکه گاهی ممکن است گرفتن چنین عکس‌هایی خطرناک باشد و حتی به قیمت جان‌شان تمام شود؛ درست مثل زن و شوهر جوانی که چند روز قبل سلفی گرفتن مرگ هولناکی را برایشان رقم زد. در این گزارش به حوادث مرگبار پرداخته‌ایم که علت اصلی آنها سلفی گرفتن بود.
به گزارش همشهری، از دهه قبل، وقتی گوشی‌های موبایل جدید به بازار آمدند، دوربین جلویی آنها امکان گرفتن عکس سلفی یا خویش‌نگار را در اختیار کاربران قرار داد و از آن موقع سلفی گرفتن رواج پیدا کرد. خیلی‌ها دوست دارند در لحظات خوشحالی یا هیجان‌انگیز با گرفتن عکس یا فیلم سلفی آن لحظه را ماندگار کنند. زن و شوهر جوان کرمانی هم چند روز قبل همین قصد را داشتند، اما این تصمیم‌شان پایان تلخی داشت و خانواده‌هایشان را عزادار کرد. ماجرا از این قرار بود که این زوج جوان سوار بر خودروی‌شان در حال عبور از یکی از جاده‌های بیرون شهر بودند. آنها که از بودن در کنار یکدیگر خوشحال بودند، تصمیم گرفتند این لحظه را با سلفی گرفتن ثبت کنند. یکی از آنها گوشی موبایلش را بالا آورد و هر دو در قاب گوشی به تصویر خود نگاه می‌کردند که حادثه از راه رسید. درست در همان لحظات سلفی گرفتن بود که ناگهان یک کامیون از راه رسید و خودروی زوج جوان به‌صورت رخ به رخ با کامیون برخورد کرد. شدت این حادثه به حدی بود که خودروی این زن و شوهر جوان به‌طور کامل زیر شاسی کامیون رفت و دقایقی بعد وقتی گروه‌های امداد و نجات از راه رسیدند، هر دو نفر جان‌شان را از دست داده بودند.

مکث

سلفی های مرگبار

گرفتن عکس سلفی تا حالا دلیل اصلی حوادث مرگبار زیادی بوده است که با هم مرور می کنیم.

سلفی مرگبار در طبقه ۱۲
یکی دیگر از سلفی‌های مرگبار چندی قبل در تهران اتفاق افتاد. ماجرا از این قرار بود که مرد جوانی که در طبقه ۱۲ برجی در میرداماد زندگی می‌کرد بعد از وقوع تندباد در شهر کنار پنجره رفت تا عکس سلفی بگیرد، اما قدرت تندباد به حدی بود که او را از پنجره پایین انداخت و در نهایت باعث مرگش شد.

سلفی در پرتگاه
حادثه مرگبار دیگری که علت اصلی آن سلفی گرفتن بود، مدتی قبل در درفک رودبار رخ داد و قربانی آن دختری ۲۷ساله بود. آن روز این گردشگر که به قله درفک رستم آباد رودبار رفته بود، تصمیم گرفت در آنجا عکس سلفی بگیرد. او بدون توجه به پشت سرش و در حالی که به عقب حرکت می‌کرد از قله به پایین کوه سقوط کرد. هرچند دوستانش او را به نزدیک‌ترین مرکز درمانی منتقل کردند، اما تلاش پزشکان برای احیای او به جایی نرسید و جانش را از دست داد.

سلفی روی دریاچه یخ‌زده
یکی دیگر از سلفی‌های مرگبار در روستایی در شهرستان تفت رخ داد. ۴جوان دانشجو برای گرفتن عکس سلفی روی سطح یخ‌زده دریاچه این روستا رفتند که ناگهان یخ زیر پای‌شان شکست و ۳نفر از آنها داخل دریاچه افتادند؛ هرچند یکی از آنها از این حادثه نجات یافت، اما ۲نفر دیگر در دریاچه یخ‌زده غرق شدند.

سلفی مرگبار با قطار
پسر ۲۱ساله می‌خواست با قطاری که در حال رسیدن بود، عکس سلفی بیندازد، اما قطار به‌شدت با او برخورد کرد و جانش را گرفت. این حادثه مدتی قبل در شهرستان تاکستان واقع در استان قزوین اتفاق افتاد و در جریان آن پسری ۲۱ساله به‌شدت دچار جراحت شد و با وجود تلاش امدادگران اورژانس جانش را از دست داد.

آزادی زندانی جرائم مالی بعد از ۲۳ سال

زندانی جرائم مالی که از ۲۳سال قبل به‌دلیل ناتوانی در پرداخت بدهی‌اش به زندان افتاده بود در جریان ملاقات مردمی مجازی دادستان تهران از زندان آزاد شد.
به گزارش همشهری، دادستان تهران به همراه معاونان در ملاقات مردمی با تعدادی از زندانیان به‌صورت مجازی دیدار کرد و ضمن شنیدن مسائل و مشکلات حقوقی و قضایی مددجویان دستورات لازم را در جهت رفع مشکل آنها صادر کرد. در این دیدار مجازی دادستان تهران که از شرایط خاص ۲زندانی جرائم مالی باخبر شده بود دستور آزادی آنها را صادر کرد.
علی صالحی در رابطه با آزادی این دو زندانی گفت: یکی از زندانیان به‌دلیل صدور چک بلامحل و بدهی مالی و شاکی خصوصی از آذرماه سال ۱۳۸۰ وارد زندان شده بود. این زندانی به‌دلیل عدم‌تمکن مالی در تامین وثیقه چندین سال به مرخصی نرفته بود. او ۴شاکی خصوصی داشت که محکومیت حبسش به پایان رسیده بود، اما به‌دلیل ناتوانی در پرداخت بدهی، در زندان به‌سر می‌برد. طی مذاکرات با شکات این فرد و پرداخت بدهی او از محل اعتبارات خیرین، این زندانی بعد از ۲۳ سال آزاد شد.
دادستان تهران درباره دومین زندانی نیز گفت: زندانی دیگری از سال ۱۳۸۵ به‌دلیل رد مال در زندان به سر می‌برد که این زندانی نیز با پرداخت شدن مبلغ بدهی از محل کمک خیرین بعد از ۱۸سال آزاد شد.

داخلی

باغ‌ویلای مخوف، محل برگزاری مسابقات زیرزمینی داخل قفس

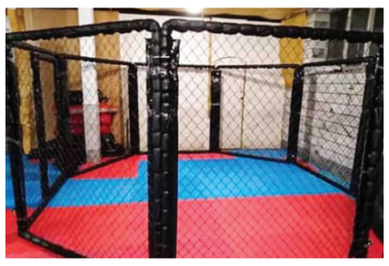

اعضای باندی که با برگزاری مسابقات زیرزمینی داخل قفس در ملارد، اقدام به شرط‌بندی‌های میلیونی می‌کردند، دستگیر شدند. به گزارش همشهری، مدتی قبل اطلاعاتی در اختیار پلیس امنیت غرب استان تهران قرار گرفت که از رفت‌وآمدهای مشکوک به یک باغ‌ویلا در ملارد حکایت داشت. بررسی‌های اولیه از این حکایت داشت که در برخی از روزها این باغ ویلای بزرگ محل تردد افراد زیادی است و خودروهایی با پلاک‌های تهران، کرج و حتی قزوین به آنجا رفت‌وآمد دارند. همه شواهد از این حکایت داشت که در این باغ‌ویلا اقدامات غیرقانونی انجام می‌شود و در این شرایط تیمی از مأموران آنجا را به‌صورت نامحسوس زیرنظر گرفتند. طولی نکشید که معلوم شد این باغ‌ویلا محلی برای برگزاری مبارزات زیرزمینی داخل قفس است. تحقیقات از این حکایت داشت که عده‌ای سودجو با جذب مبارزانی که عمدتا اتباع غیرمجاز هستند، در این باغ اقدام به برگزاری مبارزات داخل قفس کرده و شرط‌بندی‌های میلیونی در این مسابقات انجام می‌دهند. با تکمیل تحقیقات اولیه دستور بازداشت گردانندگان این مبارزات صادر شد. مأموران با شناسایی ۶۰نفر اتباع غیرمجاز و ۳۰نفر تبعه ایرانی که در مبارزات، شرط‌بندی و قمار نقش داشتند، تمامی آنها را در جریان چند عملیات ضربتی دستگیر کردند. این دومین عملیات اینچنینی پلیس غرب استان تهران در یک سال اخیر بود و آنها پیش از این هم توانسته بودند با شناسایی باغ‌ویلایی که محل برگزاری مبارزات داخل قفس بود، برگزارکنندگان این مبارزات را دستگیر کنند. بر اساس اعلام مرکز اطلاع‌رسانی فرماندهی انتظامی ویژه غرب تهران، با دستگیری متهمان این پرونده سرشبکه شرط‌بندی نیز بازداشت و محل مبارزات پلمب شده است. پلیس غرب استان تهران تأکید کرد که برگزاری مسابقات ورزشی تنها در چارچوب قانونی، با کسب مجوز رسمی و رعایت ایمنی و سلامت افراد شرکت‌کننده به‌ویژه جوانان و نوجوانان قابل انجام است.

شهادت پلیس جوان با شلیک مرموز

مامور پلیس که برای رسیدگی به شکایت یکی از شهروندان راهی ماموریت شده بود هدف گلوله قرار گرفت و به شهادت رسید.
به گزارش همشهری، این حادثه ساعت ۲۳:۳۰ پنجشنبه در یکی از محله‌های شهرستان ایذه واقع در استان خوزستان اتفاق افتاد. سرهنگ رمضان گورویی، فرمانده انتظامی ایذه در توضیح آنچه اتفاق افتاده گفت: مأموران واحد گشت کلانتری ۱۲ به‌منظور ارتقای امنیت و آسایش شهروندان ایذه راهی یکی از محله‌های شهرستان شده بودند که ناگهان افراد ناشناس به‌سوی مأموران تیراندازی کردند و در این حادثه یکی از مأموران به نام ستوان یکم اصغر خلیلی‌مهر هدف گلوله قرار گرفت و با وجود انتقال به مرکز درمانی به شهادت رسید.
در همین حال حسن نبوتی، فرماندار ایذه نیز جزئیات بیشتری از این حادثه را بازگو کرد و گفت: در پی تماس تلفنی برای رسیدگی به یک مورد در یکی از خیابان‌های شهر، ستوان یکم اصغر خلیلی‌مهر برای رسیدگی به موضوع به محل اعزام شد. هنگام حضور مأموران در محل با شلیک از یک زمین خالی به‌سوی آنها، یکی از مأموران مورد اصابت گلوله قرار گرفت و به شهادت رسید.

آگهی فراخوان عمومی ارزیابی کیفی برای انتخاب مشاور
IMPASCO
سازمان توسعه و نوسازی معادن و صنایع معدنی ایران
شرکت تهیه و تولید مواد معدنی ایران
شماره ۵۲- ۱۴۰۳/۳/ت (نوبت دوم)

شرکت تهیه و تولید مواد معدنی ایران در نظر دارد فراخوان عمومی ارزیابی کیفی برای انتخاب مشاور بر اساس روش کیفیت و قیمت (QCBS) با موضوع «**انجام خدمات و عملیات شناسایی، پی‌جویی و اکتشاف عمومی و تفصیلی در ۶ محدوده اکتشافی شمال استان کرمان**» را از طریق سامانه تدارکات الکترونیکی دولت (ستاد) به شماره ثبت ستاد ۲۰۰۳۰۰۱۰۲۸۰۰۰۰۳۱ و با جزئیات مندرج در اسناد فراخوان برگزار نماید. تاریخ انتشار فراخوان مذکور در سامانه ستاد ساعت ۱۰ صبح روز سه شنبه مورخ ۱۴۰۳/۰۳/۲۲ و مهلت زمانی دریافت اسناد استعلام ارزیابی کیفی (RFQ) از سایت تا ساعت ۱۰ صبح روز شنبه مورخ ۱۴۰۳/۰۴/۰۲ و مهلت ارسال پیشنهاد فراخوان (مدارک ارزیابی کیفی) حداکثر تا ساعت ۱۰ صبح روز شنبه مورخ ۱۴۰۳/۰۴/۰۹ می باشد. علاقمندان شرکت در فراخوان مزبور می‌بایست جهت ثبت‌نام و دریافت گواهی امضای الکترونیکی با شماره ۱۴۵۶ تماس حاصل نمایند و یا به آدرس اینترنتی www.setadiran.ir مراجعه نمایند.

آگهی مزایده عمومی همزمان با ارزیابی کیفی (یکپارچه)
IMPASCO
سازمان توسعه و نوسازی معادن و صنایع معدنی ایران
شرکت تهیه و تولید مواد معدنی ایران
شماره ۶۸- ۱۴۰۳/۳/ت (نوبت اول)

شرکت تهیه و تولید مواد معدنی ایران در نظر دارد « **انجام سرمایه گذاری به منظور اجرای کلیه مراحل اکتشاف و اخذ مجوزهای قانونی لازم (گواهی کشف و پروانه بهره برداری به نام شرکت تهیه و تولید مواد معدنی ایران) با امکان تداوم فعالیت در قالب قرارداد استخراج و فروش ماده معدنی در محدوده اکتشافی مس جیرفت واقع در استان کرمان**» را از طریق مزایده عمومی و با تضمین شرکت در مزایده به مبلغ ۲۶۹,۰۰۰,۰۰۰,۰۰۰ ریال(دویست و شصت و نه میلیارد) ریال (واریز نقدی یا ضمانت‌نامه بانکی) را اجرا نماید؛ لذا بدینوسیله از علاقمندان دعوت بعمل می‌آید جهت کسب اطلاعات بیشتر و تهیه اسناد مزایده از تاریخ ۱۴۰۳/۰۳/۲۳ و حداکثر تا ساعت ۱۶ مورخ ۱۴۰۳/۰۴/۱۳ با در دست داشتن معرفی‌نامه و اصل فیش واریزی به مبلغ چهار میلیون ریال بحساب ۴۰۰۱۰۵۳۴۰۴۰۲۸۳۶۷ با عنوان تمرکز وجوه شرکت‌های دولتی - شرکت تهیه و تولید مواد معدنی ایران به شماره شبا IR ۳۵۰۱۰۰۰۰۴۰۰۱۰۵۳۴۰۴۰۲۸۳۶۷ و شناسه واریز ۳۰ رقمی به شماره ۳۸۸۰۵۳۴۸۲۲۳۰۱۷۰۷۱۱۰۱۰۲۷۶۲۴۷۱۹۸ نزد بانک مرکزی جمهوری اسلامی ایران، به آدرس: تهران بالاتر از میدان ولیعصر - روبروی سینما استقلال - شماره ۱۷۱۳ برج جنوبی - طبقه نهم - امور حقوقی و قراردادها مراجعه نمایند. ضمناً مهلت ارائه پیشنهادات حداکثر تا ساعت ۱۷ روز شنبه مورخ ۱۴۰۳/۰۴/۲۳ می‌باشد و جلسه بازگشایی پاکات صبح روز یک شنبه مورخ ۱۴۰۳/۰۴/۲۴ برگزار می گردد.