پرداخت بیش از ۱۸۳ همت تسهیلات ازدواج، فرزندآوری و ودیعه مسکن

مدیر اداره اعتبارات بانک مرکزی گفت: در ۸ ماهه امسال ۱۸۳.۴ هزار میلیارد تومان تسهیلات قرض‌الحسنه ازدواج، فرزندآوری ودیعه مسکن به متقاضیان پرداخت شده است. به‌گفته مهدی صحابی، رشد تسهیلات ازدواج در مقایسه با ۸ ماهه سال قبل ۲۸ درصد بوده و تسهیلات فرزندآوری نیز ۳۹.۵ درصد رشد کرده است.

خبرهایی که نمی‌بینید

مشارکت قرارگاه خاتم‌الانبیا در ساخت راه‌آهن رشت- آستارا

معاون ساخت و توسعه راه‌آهن شرکت ساخت، از پیشرفت ۷۵ درصدی در مذاکره با روس‌ها برای احداث راه‌آهن رشت-آستارا خبر داد و گفت: در اکثر قراردادهایی که به اجرا می‌رسد، از ظرفیت پیمانکاران داخلی استفاده کرده‌ایم و در این پروژه نیز که از این قاعده مستثنا نیست، قرارگاه خاتم‌الانبیا به‌طرف روس معرفی شده است.

رشد اقتصادی ایران با رسم نمودار

بانک مرکزی: آمارها از تداوم رشد قابل‌قبول فعالیت‌های اقتصادی حکایت می‌کند

گزارش
رضا کربلائی
روزنامه‌نگار

بانک مرکزی می‌گوید: اندازه کیک اقتصاد ایران در نیمه نخست امسال با حساب کردن ارزش‌افزوده بخش نفت ۴,۷ درصد و بدون آن ۳,۶ درصد بزرگ‌تر شده و رشد مثبت شاخص اقتصادی حکایت از ادامه رشدهای قابل‌قبول فعالیت‌های اقتصادی حکایت می‌کند. راستی راز بزرگ‌تر شدن کیک اقتصادی ایران چیست؟

به گزارش همشهری، خارج شدن اقتصاد ایران از تله رکود در عین اینکه خبر مثبت و خوبی است اما با کاهش نرخ تورم، شیرینی آن را مردم به‌وضوح احساس خواهند کرد؛ چراکه اگر نرخ تورم پایین نیاید، خطر افتادن اقتصاد ایران در تله رکود توأم با تورم جدی خواهد بود.

بانک مرکزی می‌گوید: تشکیل سرمایه ثابت ناخالص به‌عنوان شاخص رشد سرمایه‌گذاری هم نشان می‌دهد که این شاخص در بهار امسال ۶,۴ درصد و در ۶ ماهه نخست سال جاری ۴,۵ درصد نسبت به بازه زمانی مشابه سال قبل بیشتر شده است.

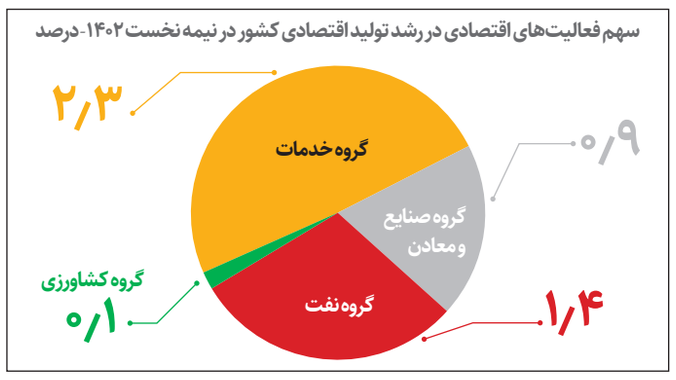

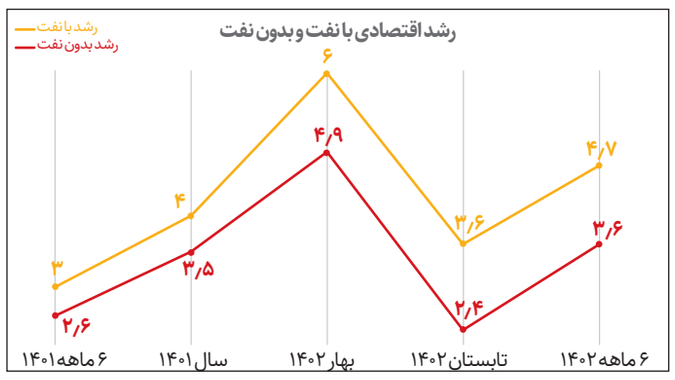

ناگفته پیداست که همچنان ارزش‌افزوده بخش نفت موتور اصلی رشد اقتصادی کشور به‌شمار می‌رود؛ چراکه این رشد گروه نفت و گاز در فصل تابستان امسال ۱۷,۸ درصد برآورد شده و رشد بخش صنعت و معدن ۳,۷ درصد، خدمات ۲,۷ درصد و کشاورزی یک‌دهم درصد بوده است. سهم بالای نفت از کیک اقتصادی کشور نشان از استمرار صادرات نفت ایران و البته با چاشنی رشد قیمت نفت دارد.

این گزارش می‌افزاید: یکی از موتورهای اصلی رشد اقتصادی کشور به تولید در گروه صنایع و معادن برمی‌گردد که رشد این بخش از ۴,۳ درصد در پایان تابستان پارسال به ۳,۸ درصد در نیمه نخست امسال رسیده است. کندتر شدن فعالیت بنگاه‌های صنعتی یک زنگ خطر برای شاخص رشد اقتصاد به‌شمار می‌رود که البته ممکن است یک دلیل اصلی آن به وضعیت تامین انرژی صنایع در فصل تابستان امسال مرتبط باشد.

البته بانک مرکزی می‌گوید: ارزش‌افزوده بخش صنعت به قیمت‌های ثابت سال ۱۳۹۵ از افزایش ۴ درصدی نسبت به ۶ ماهه اول سال ۱۴۰۱ برخوردار بوده و به‌طور مشخص رشد شاخص تولید کارگاه‌های بزرگ صنعتی ۱۰۰ نفر کارکن و بیشتر با اختصاص سهم حدود ۷۰ درصد از ارزش افزوده بخش صنعت، نسبت به ۶ ماهه اول سال ۱۴۰۱ معادل ۳,۵ درصد بود. این گزارش نشان می‌دهد: در ۶ ماهه اول سال ۱۴۰۲ از مجموع ۲۴ گروه اصلی، ۱۸ گروه از رشد مثبت تولید برخوردار بوده‌اند و از جمله صنایعی که بیشترین سهم را در رشد محقق‌شده این دوره داشته‌اند، می‌توان به صنایع تولید فلزات اساسی، صنایع تولید وسایل نقلیه موتوری، تریلر و نیم‌تریلر، صنایع تولید محصولات کانی غیرفلزی و صنایع تولید مواد غذایی اشاره کرد.

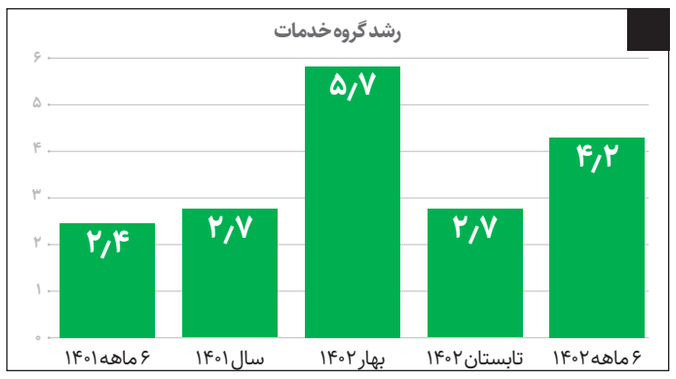

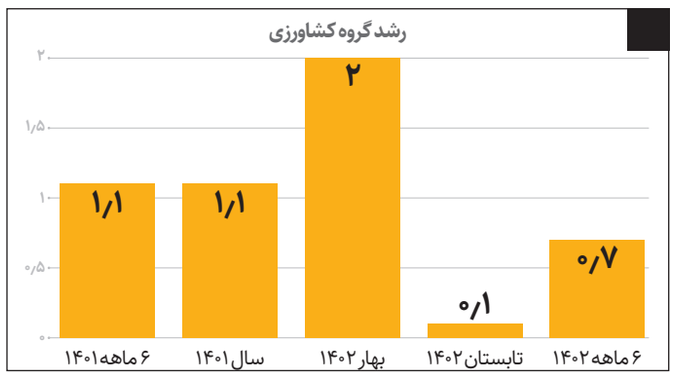

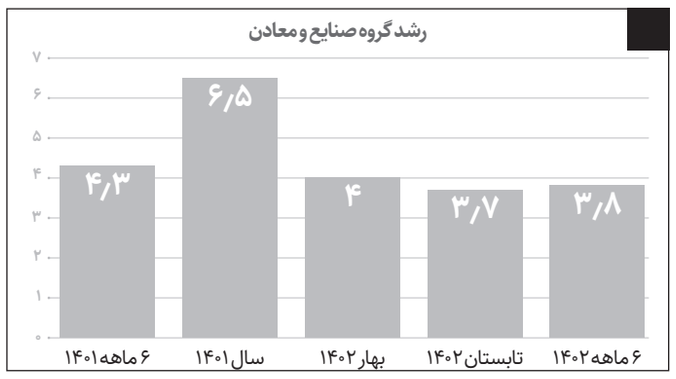

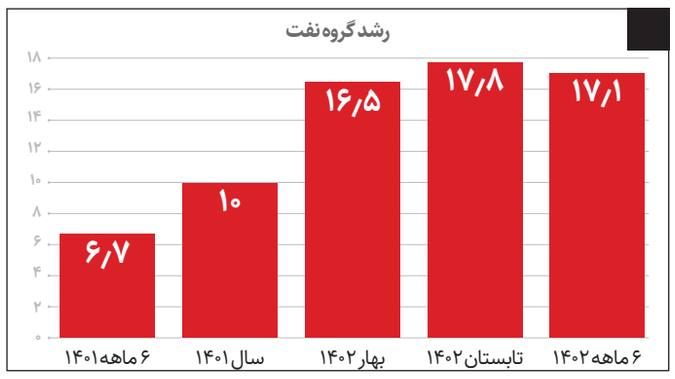

تولید

رشد ۷,۶ درصدی تولید فولاد در آبان

انجمن جهانی فولاد در جدیدترین گزارش خود اعلام کرد: تولید فولاد ایران در ماه نوامبر ۲۰۲۳ (آبان ۱۴۰۲) نسبت به مدت مشابه سال گذشته با افزایش ۷.۶ درصدی به ۳ میلیون تن رسیده است. بر اساس آمارهای جهانی، تولید فولاد ایران در ۱۱ ماه سال جاری میلادی، به ۲۸.۱ میلیون تن رسیده که نسبت به مدت مشابه سال گذشته ۰.۶ درصد افزایش نشان می‌دهد.

رده‌بندی باشگاه فولادسازان برتر جهان

۱ چین ۹۵۲/۱ میلیون تن	۶ کره جنوبی ۶۱/۳ میلیون تن
۲ هند ۱۲۸/۲ میلیون تن	۷ آلمان ۳۲/۸ میلیون تن
۳ ژاپن ۸۰ میلیون تن	۸ ترکیه ۳۰/۵ میلیون تن
۴ آمریکا ۷۳/۹ میلیون تن	۹ برزیل ۲۹/۳ میلیون تن
۵ روسیه ۷۰/۲ میلیون تن	۱۰ ایران ۲۸/۱ میلیون تن

بازار

اختلاف بر سر قیمت‌گذاری دستوری خودرو

در حالی که هفته قبل، معاون وزیر صمت (صنعت، معدن و تجارت) از حذف قیمت‌گذاری دستوری خودرو خبر داده بود روز گذشته سخنگوی شورای رقابت این موضوع را رد کرد و گفت: بازار خودرو انحصاری است و اگر قرار باشد در مدیریت بازار خودرو تغییری رخ دهد، شورا اطلاع‌رسانی می‌کند. به گزارش همشهری، سال‌ها است بر سر نحوه قیمت‌گذاری خودرو اختلاف نظر وجود دارد این اختلاف‌ها منجر شده زیان انباشته شرکت‌های خودروسازی هر روز بیشتر شود. بر همین اساس وزارت صنعت در تازه‌ترین اقدام تصمیم گرفته است، بازار خودرو را رقابتی کند. آمارها نیز نشان می‌دهد تولیدات خودرو سازان بخش خصوصی هم به سرعت در حال افزایش است که می‌تواند بازار خودرو را نسبت به گذشته رقابتی کند. در چنین شرایطی هفته قبل منوچهر منطقی، معاون حمل‌ونقل وزیر صنعت اعلام کرد که در سند جدید خودرو که تا پایان سال ابلاغ می‌شود، نقش تنظیم‌گری و نظارت بر عهده شورای رقابت و تعیین قیمت بر عهده خودروساز خواهد بود و وزارت صنعت نیز سیاستگذاری می‌کند. سخنان او به‌معنای این بود که قیمت‌گذاری دستوری از صنعت خودروسازی تا پایان سال حذف می‌شود اما روز گذشته سخنگوی شورای رقابت در سخنانی متضاد گفت: مصوبه ۵۴۳ شورا مبنی بر انحصاری بودن بازار خودرو همچنان پابرجاست و اگر قرار باشد در مدیریت بازار خودرو تغییری رخ دهد، شورا اطلاع‌رسانی می‌کند. سخنان سخنگوی شورای رقابت به‌معنای آن است که این شورا اجازه حذف قیمت‌گذاری دستوری را به وزارت صنعت نخواهد داد.

سرمایه‌گذاری

بازار طلا در پاییز سکه شد

آمارها نشان می‌دهد طلا پربازده‌ترین دارایی در پاییز امسال بوده و بازار ارز، مسکن و خودرو شرایط باثباتی را سپری کرده‌اند.

به گزارش همشهری، سیاست‌های تثبیت اقتصادی و اعمال سیاست‌های انقباضی برای کنترل نقدینگی اثرخود را بر بازارها نمایان کرده و از بهار امسال تاکنون بازار دارایی‌ها با نوسان‌های پرشتاب مواجه نشده‌اند. این در حالی است که سال گذشته از اواخر مرداد تا پایان سال و در طول ۷ ماه قیمت ارز بیش از ۱۱۰ درصد رشد کرد و این افزایش قیمت منجر به رشد افراطی همه بازارها شد. به‌طور طبیعی قیمت تمام دارایی‌ها در اقتصاد ایران تحت‌تأثیر قیمت ارز هستند و به بیان دیگر اغلب دارایی‌ها متناسب با قیمت ارز ارزش‌گذاری می‌شوند. در چنین شرایطی از ابتدای سال جاری بانک مرکزی سیاست‌هایی را با عنوان تثبیت اقتصادی در پیش گرفت و از طریق کنترل ترازنامه بانک‌ها و انضباط مالی دولت تلاش کرد تا نقدینگی را کنترل کند. این سیاست‌های انقباض پولی اثر خود را بر بازارها گذاشته و آنطور که آمارها نشان می‌دهد منجر به ثبات نرخ ارز و کنترل قیمت درسایر بازارها شده است. البته بخشی از ایجاد ثبات در بازار ارز نیز به سیاست‌های ارزی و بازارگردانی مرکز مبادله ارز و طلا بازمی‌گردد که نقش مهمی در ثبات بازار ارز داشته است.

نوسان بازارها در پاییز

آنطور که آمارها نشان می‌دهد در پاییز امسال قیمت هر دلار آمریکا صرفا ۱,۲ درصد رشد کرده است و از حدود ۴۹ هزارو ۴۰۰ تومان به محدوده ۵۰ هزار تومان رسیده است. مقایسه قیمت هر دلار آمریکا نسبت به ابتدای سال نیز نشان می‌دهد که میزان رشد قیمت این ارز خارجی در طول ۹ ماه گذشته فقط ۲,۷ درصد بوده است که در مقایسه با رشدهایی که از سال ۱۳۹۷ تاکنون داشته رقم ناچیزی تلقی می‌شود. این موضوع نشان می‌دهد سیاست‌های تثبیت اقتصادی اثر مهمی بر بازار ارز داشته است. ضمن اینکه مقایسه میزان دارایی‌های خارجی بانک مرکزی نشان می‌دهد که این بانک از طریق تزریق منابع ارزی تلاش زیادی برای کنترل بازار ارز انجام داده است.

رشد قیمت طلا

آمارها نشان می‌دهد در شرایطی که اغلب بازارها در رکود هستند قیمت طلا بیش از سایر دارایی‌ها رشد کرده است. به‌نظر می‌رسد سرمایه‌گذاران با علم به اینکه بانک مرکزی در حال کنترل بازار ارز است به سمت خرید طلا روی آورده‌اند. طبق اطلاعات موجود قیمت هر گرم طلای ۱۸ عیار و مثقال طلا در پاییز امسال نزدیک به ۶ درصد رشد کرده که این بیشترین میزان رشد در میان همه بازارها است. این به‌معنای آن است که حجم تقاضا برای طلای آب شده در پاییز امسال افزایش یافته و همین عامل منجر به رشد قیمت طلا شده است. داده‌های آماری همچنین نشان می‌دهد متناسب با رشد قیمت طلا قیمت هر سکه طرح جدید و ربع سکه نیز به‌ترتیب ۵,۲ و ۴ درصد افزایش یافته است.

رکود در بازار خودرو و مسکن

با وجود رشد قیمت طلا در پاییز امسال، اطلاعات موجود بیانگر آن است که قیمت مسکن و خودرو کمتر از یک درصد رشد کرده است. شواهد میدانی نیز نشان می‌دهد که رکود سنگینی در این دو بازار حاکم است و این رکود منجر شده خریداران فعلا دست از خرید بکشند. در بازار سهام اما با وجود نوسان‌های مقطعی در سال جاری، اوضاع قدری بهتر از بازار مسکن و خودرو است. آمارها حاکی از آن است که شاخص کل بورس تهران در پاییز امسال ۴,۲ درصد و شاخص کل هم وزن ۵,۵ درصد افزایش یافته است. این به‌معنای آن است که بعد از بازار طلا، بورس پربازده‌ترین بازار در پاییز امسال بوده است.

بازده بازارها در پاییز امسال

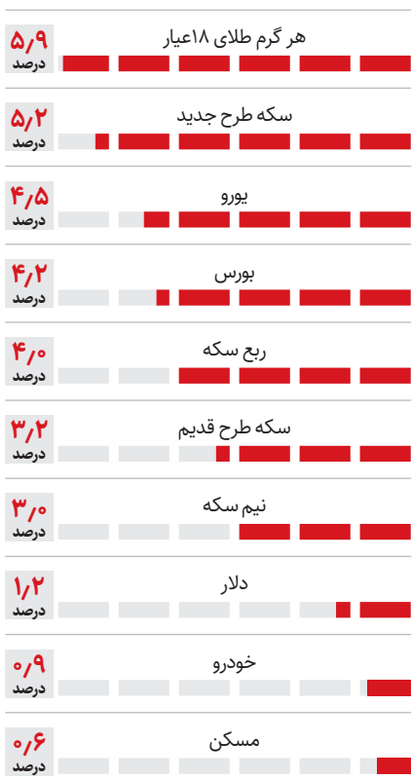

غذای ایرانی در سفره آفریقایی

۳۳ کشور آفریقایی مشتری محصولات غذایی و کشاورزی ایران هستند و امسال حجم خرید خود را ۳۴ درصد افزایش داده‌اند

آمارها حاکی از این است که در ۸ ماهه امسال، ۴۱ هزار تن محصولات غذایی و کشاورزی به ارزش ۲۸ میلیون دلار به کشورهای آفریقایی صادر شده است. مدیرکل دفتر مطالعه و توسعه بازار سازمان تعاون روستایی گفت: این صادرات نسبت به‌مدت مشابه سال قبل از نظر وزن ۳۴ درصد و از نظر ارزش ۱۸ درصد رشد داشته و ۳۳ کشور آفریقایی به‌صورت مستقیم مشتری این کالاها بوده‌اند.

به‌گزارش همشهری، صادرات بخش کشاورزی، یکی از پایه‌های صادرات غیرنفتی ایران است که باوجود خشکسالی‌های طولانی و کمبود آب، همچنان سهم خود را در تجارت خارجی کشور حفظ کرده است. گرچه ایران در مقابل این صادرات باید نهاده‌هایی نظیر ذرت، سویا، دانه‌های روغنی و... وارد کند، اما از منظر ارزش‌افزوده، بخش قابل‌توجهی از صادرات صنایع غذایی ایران در رده کالاهای با ارزش‌افزوده نسبتا بالا قرار می‌گیرند.

آفریقایی‌ها کدام محصولات کشاورزی ایران را می‌خرند؟

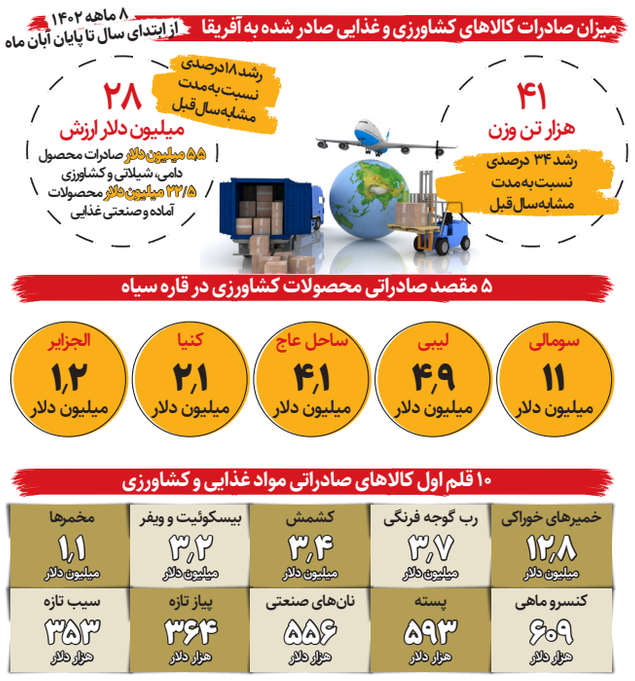

فعالیت بازار غذایی ایران در ۶۱ درصد آفریقا

براساس آمارهای رسمی، از ۵۴ کشور رسمی قاره آفریقا، محصولات غذایی و کشاورزی ایران در بازار ۳۳ کشور معادل ۶۱ درصد کل این کشورها موفق به جذب مشتری شده و روند صادرات آن نیز رو به رشد بوده است. سیدروح‌الله لطیفی، مدیرکل دفتر مطالعه و توسعه بازار سازمان تعاون روستایی، با اشاره به جمعیت یک‌میلیاردو ۳۰۰ میلیون نفری قاره آفریقا، این قاره را بازاری مناسب برای ورود کالاهای متنوع ایران می‌داند و معتقد است ظرفیت کسب سهمیه از بازار غذا و کالای همه این کشورها وجود دارد. او با اشاره به تأکید رهبر انقلاب بر توسعه روابط اقتصادی و تجاری با کشورهای قاره آفریقا، می‌گوید: در ۲ سال گذشته شاهد جهش مناسبی در صادرات به این قاره بودیم و امیدواریم با رفع موانع زیرساختی، میزان صادرات ایران به کشورهای آفریقایی تا چند سال آینده به بیش از ۱۰ میلیارد دلار برسد.

آفریقایی‌ها طالب چه کالاهایی هستند؟

طبق آمارهای حوزه صادرات، کشورهای آفریقایی در ۸ ماهه امسال، مشتری طیف گسترده‌ای از محصولات کشاورزی و غذایی ایران بوده‌اند. کالاهای خریداری شده از سوی این کشورها عبارت است از: آبمیوه، انواع شکلات، انواع شیرینی، لبنیات، خرما، زعفران، کیوی، ماهی، شیره و عصاره گیاهان، عسل، آب‌معدنی، فرآورده‌های غذایی از گوشت، پرنده‌های زینتی، مکمل غذایی، زردآلو، بکینگ پودر، کچاپ گوجه، سیب‌زمینی آماده، چاشنی غذایی، کرفس، میوه خشک، ژل کیک، خاویار، لوبیا، سوسیس و کالباس، که به‌صورت مستقیم به کشورهای آفریقایی صادر شده است.

آگهی مناقصه

بانک مرکزی جمهوری اسلامی ایران در نظر دارد مناقصه عمومی دو مرحله‌ای **امور هتلینگ (خانه‌داری و خدماتی) مجموعه آموزشی رفاهی خود واقع در شهرستان‌های نوشهر و مشهد** با شماره فراخوان **۲۰۰۲۰۰۴۰۱۰۰۰۰۰۲۲** را از طریق سامانه تدارکات الکترونیکی دولت برگزار نماید. کلیه مراحل برگزاری مناقصه از دریافت اسناد مناقصه تا ارائه پیشنهاد مناقصه‌گران و بازگشایی پاکت‌ها از طریق درگاه سامانه تدارکات الکترونیکی دولت (ستاد) به آدرس www.setadiran.ir انجام خواهد شد و لازم است مناقصه‌گران در صورت عدم عضویت قبلی، مراحل ثبت نام در سایت مذکور و دریافت گواهی امضای الکترونیکی را جهت شرکت در مناقصه محقق سازند. همچنین مناقصه‌گران باید دارای گواهینامه تأیید صلاحیت کار مرتبط و تأیید صلاحیت ایمنی صادر شده توسط وزارت تعاون، کار و رفاه اجتماعی دارای حداقل ۱ ماه اعتبار در زمان تحویل پیشنهاد، باشند. سپرده شرکت در مناقصه به مبلغ **۲۲,۳۰۰,۰۰۰,۰۰۰ ریال** به صورت ضمانت‌نامه بانکی بی قید و شرط و قابل تمدید و یا رسید واریز وجه نقد به حساب اداره تأمین و پشتیبانی بانک مرکزی ج.ا.ا.

آخرین مهلت دریافت اسناد مناقصه از سایت: ساعت **۱۲** روز **چهارشنبه** مورخ **۱۴۰۲/۱۰/۰۶**

آخرین مهلت ارائه پیشنهاد: ساعت **۱۲** روز **شنبه** مورخ **۱۴۰۲/۱۰/۱۶**

زمان و مکان بازگشایی پاکت‌های الف و ب: ساعت **۸** روز **دوشنبه** مورخ **۱۴۰۲/۱۰/۱۸** در تهران، بلوار میرداماد، ساختمان بانک مرکزی، پلاک ۱۹۸

نشانی دستگاه مناقصه‌گزار برای ارائه پاکت‌های الف: تهران، بلوار میرداماد، ساختمان بانک مرکزی، پلاک ۱۹۸، اداره دبیرخانه مرکزی و امور اسناد.

شماره تماس دستگاه مناقصه گزار برای پاسخگویی به سؤالات اسناد مناقصه: ۲۹۹۵۵۳۶۳-۰۲۱

شماره تماس سامانه (ستاد) برای انجام مراحل عضویت در سامانه و پاسخگویی به سؤالات سامانه: (مرکز تماس: ۴۱۹۳۴-۰۲۱)

(دفتر ثبت نام : ۸۸۹۶۹۷۳۷ و ۸۵۱۹۳۷۶۸)