گزارش کار امروز

مهم‌ترین اقدامات مدیریت شهری، کف مناطق رخ می‌دهد و همشهری در پی مطالبه‌گری از شهرداری‌های مناطق است تا مشخص شود هر منطقه در هر روز چه اقدامی انجام داده است.

منطقه ۱
اولین کتابخانه تخصصی کودک و نوجوان در شمال تهران راه‌اندازی می‌شود.

منطقه ۲
همزمان با اجرای نهضت آسفالت، بیش از ۳۵۰هزار مترمربع از معابر شهری و محلی بهسازی شد.

منطقه ۳
آیین کاشت نهال با عنوان یادمان قربانیان سوانح رانندگی به‌حدست خانواده جان‌باختگان در بوستان خیام منطقه برگزار شد.

منطقه ۴
تمامی سرویس‌های بهداشتی موجود در سطح بوستان‌های منطقه رسیدگی و نظافت می‌شوند.

منطقه ۵
کلبه کتاب روز سه‌شنبه اول آذر با حضور احسان شریفی، شهردار منطقه به مناسبت هفته کتاب و کتابخوانی افتتاح شد.

منطقه ۶
باحضور ناظر عالی سازمان بوستان‌ها و فضای سبز شهرداری تهران در بوستان زیتون، ادوات، تجهیزات و امکانات ستاد برف‌روبی فضای سبز منطقه با محوریت اضلاعی برای بارش نزولات آسمانی بررسی شد.

منطقه ۷
دبیرخانه پویش من شهردار نم؟ با حضور شهردار، معاونان و مدیران منطقه با محوریت ترغیب شهروندان به مشارکت حداکثری در پروژه‌های شهری در این منطقه آغاز به‌کار کرد.

منطقه ۸
طی گشت‌های محیط‌زیستی، اقدامات لازم درخصوص کارواش‌های آلاینده محیط‌زیست براساس قانون حفاظت و بهسازی محیط‌زیست انجام شد.

منطقه ۹
هماهنگی‌های لازم برای برگزاری مراسم بهره‌برداری از ۱۰۱پروژه توسعه محله‌ای، عمرانی و اجتماعی در پهنه غربی شهر تهران، در هشتادوسومین پویش شنبه امید و افتخار انجام گرفت.

منطقه ۱۰
با فعال‌شدن فرارگاه راهبردی ۴۱پروژه در حوزه‌های فرهنگی، شهرسازی و غیره در دستورکار مدیریت شهری منطقه قرار دارد.

منطقه ۱۱
رصد فرهنگی کمیسیون فرهنگی و اجتماعی شورای شهر تهران با حضور سخنگوی شورا، با محوریت پروژه‌های فرهنگی منطقه، برگزار و پروژه‌های احداث ساختمان شهرفرهنگ و شهرخانه، مجموعه تئاتر شهر، تالار محراب و افتتاح زمین چمن مصنوعی کانون پرورش مرتاد به‌عمل آمد.

منطقه ۱۲
عملیات خط‌کشی محوری خیابان‌ها به‌منظور تردد ایمن به همت معاونت حمل‌ونقل و ترافیک منطقه انجام شد.

منطقه ۱۳
کمیته‌ای برای اتخاذ تمهیداتی برای مدیریت ترافیک محدوده در ایام برف و باران با برنامه‌ریزی لازم جهت مدیریت بهینه معابر و فضاهای عمومی تشکیل شد.

منطقه ۱۴
همزمان با آبدوشو جهانی قرائتیان حوادث ترافیکی و به‌منظور افزایش آگاهی شهروندان در مواجهه با سوانح ترافیکی، مانور ویژه ترافیکی در منطقه برگزار شد.

منطقه ۱۵
در بازدید معدانی شهردار منطقه از نقاط پرخطر و حادثه‌خیز ساماندهی شده در سال‌های ۱۴۰۱ و ۱۴۰۲ مجموعه‌های اگنجر منطقه، اقدامات لازم برای ایجاد ایمنی بیشتر شهروندان و پیشگیری از بروز حوادث احتمالی ارزیابی شد.

منطقه ۱۶
مرکز فرآموز منطقه برای کودکان ۲تا۶سال در محله نازی‌آباد افتتاح شد. کودکان در این مرکز آموزش مهارت‌های زندگی را فراهم گیرند. این مرکز ظرفیت ارائه خدمات به ۸۰کودک و نوجوان را دارد.

منطقه ۱۷
جدشب،بازارها، بازارهای سیاری هستند که با روزهای هفته مکانشان تغییر می‌کند که در منطقه دایر شد.

منطقه ۱۸
سیدجعفر نشکری هاشمی، رئیس کمیسیون عمران و حمل‌ونقل شورای شهر تهران از بیمارستان کودکان حکیم بازدید داشت و بر موضوع احداث ایستگاه مترو از خط۳ در مجاورت بیمارستان تأکید کرد.

منطقه ۱۹
۲۰۰ معنای متجاوز و بی‌خانمان از نقاط آسیب‌خیز منطقه طی ۱۲مرحله اجرای طرح جمع‌آوری افراد آسیب‌دیده در قالب گشت خاص جمع‌به‌مراکز مرتبط منتقل شدند.

منطقه ۲۰
اولین جلسه ستاد اجرایی طرح بودجه‌ریزی من شهردارم با حضور شهردار منطقه برگزار شد.

منطقه ۲۱
جلسه ملاقات مردمی حبیب کاشانی، عضو شورای اسلامی شهر تهران با شهروندان منطقه در محل سالن کتابرانس دفتر شهردار منطقه برگزار شد.

منطقه ۲۲
عدم پاسخگویی

مرمت خانه فروغ تسریع شود

علیرضا نادعلی، سخنگوی شورای شهر تهران: باید اقدامات لازم در زمینه مرمت و بازسازی خانه موزه فروغ فرخزاد توسط مدیریت شهری و وزارت میراث فرهنگی و گردشگری و صنایع دستی هرچه سریع‌تر عملیاتی شود تا بتوانیم شاهد تکمیل بازسازی خانه موزه فروغ فرخزاد باشیم.

طرح ساماندهی متکدیان کلید خورد

احمد احمدی صدر، مدیرعامل سازمان خدمات و مشارکت‌های اجتماعی شهرداری تهران: پنجمین مرحله طرح ساماندهی متکدیان تهران با مشارکت دستگاه‌های مسئول (بهزیستی، نیروی انتظامی و...) آغاز شده و تا پایان سال ادامه خواهد داشت. متکدیان جمع‌آوری و به محل مجتمع قوریت‌های خدمات اجتماعی منتقل می‌شوند.

مترو برند آماده افتتاح است

علیرضا زاکانی، شهردار تهران: مترو برند به‌زودی در نخستین فرصت افتتاح خواهد شد. من زمان افتتاح را می‌دانم، اما اجازه دهید مسئولان امر آن را اعلام کنند وگرنه ما همین الان در هر آیت دولت بودیم و زمان آن را هم بسته‌ایم. همچنین افزایش چند برابری کرایه تاکسی‌های اینترنتی ظلم است و به هیچ وجه قابل قبول نیست.

مشارکت میلیونی شهروندان در طرح «من شهردارم۲»

عبدالمطهر محمدخانی، سخنگوی شهرداری تهران: امسال طرح «من شهردارم۲» در دستور کار قرار گرفته و بالغ بر حدود ۶هزار پروژه پیشنهاد شده است. پیش‌بینی می‌کنیم که بیش از یک میلیون شهروند در نظرسنجی این طرح شرکت کنند و براساس همین نظرسنجی‌ها، پروژه‌ها تعیین تکلیف و عملیاتی می‌شوند.

تولید برق با زباله‌ها

تفاهم‌نامه ساخت دستگاه زباله‌سوز میان شهرداری تهران و پکن در هتل بستان منعقد شد

گزارش
سید محمد فخار
روزنامه‌نگار

روزانه حدود ۵ تا ۶هزار تن زباله در تهران تولید می‌شود و مدیریت این حجم از پسماند به چالش بزرگ شهرداری تهران تبدیل شده است؛ چراکه تفکیک از مبدا بر خلاف تلاش‌های انجام شده در سنوات گذشته آنطور که باید و شاید نتایج مطلوبی نداشته است و از سوی دیگر پخش شدن زباله‌ها در معابر عمومی توسط زباله‌گردها و جاری شدن شیرابه‌ها و... محیط‌زیست پایتخت را تحت‌الشعاع قرار داده است.
البته در این میان نباید بوی تعفن و غیرقابل تحمل مراکز دفن زباله در آراد‌کوه که سال‌هاست اهالی کهریزک را پیگیری کرد. هنوز یک‌ماه از این سفر نمی‌گذرد که روز گذشته با حضور سوزان بانک، نماینده وزیر محیط‌زیست چین در تهران، تفاهمنامه ساخت زباله‌سوز چینی با ظرفیت ۶هزار تن در هتل بستان (منطقه ۲۲) طی مراسمی با حضور شهردار تهران منعقد شد؛ تفاهمنامه‌ای که براساس آن ۳ماه دیگر ساخت این زباله‌سوز عملیاتی می‌شود.

تفاهم دوجانبه برای ساخت زباله‌سوز در تهران

علیرضا زاکانی، شهردار تهران: این زباله‌سوز با ظرفیت تولید ۲۴۵۰مگاوات برق در روز علاوه بر رفع معضل زباله‌های پایتخت می‌تواند ۲۰درصد از مصرف برق پایتخت را تامین کند. تفاهمنامه دوجانبه با سرمایه‌گذاری ۳۰درصدی شهرداری تهران و ۷۰درصدی شرکت PKA چین منعقد شد. یکی از دستاوردهای سفر چین آشنا شدن با ظرفیت‌های مورد تفاهم در خصوص مسائل محیط‌زیستی و مدیریت پسماند بود و در دیداری که از کارخانه PKA داشتیم به این جمع‌بندی رسیدیم که با استفاده از ظرفیت‌های ممکن زباله‌سوز ۶هزار تنی در شهر تهران تاسیس کنیم.
البته سال ۹۴ مطالعات مقصلی پیرامون این موضوع و مسائل پسماند تهران صورت گرفته، اما اقدام خاصی انجام نشده بود. با ورود فناوری در حوزه محیط‌زیست قطعا شاهد تحول بزرگی در تهران خواهیم بود. شهرداری تهران با ساخت زباله‌سوز گام بزرگی در مسیر انتقال تکنولوژی مدیریت پسماند در کشور برداشته است و با این کار در مجموع روزانه ۲۴۵۰مگاوات برق به چرخه تولید انرژی تهران افزوده شود و شهروندان محیط‌زیست سالم‌تری را تجربه خواهند کرد. همچنین زباله‌سوز جدید خبر و اتفاق مسرت‌بخشی برای مردم جنوب تهران است که دهها سال با مشکلات زباله‌های آراد‌کوه دست و پنجه نرم می‌کنند.
به هر حال مجتمع آراد‌کوه در بحث تولید گاز متان، بوی و مشکلات محیط‌زیستی در شهر مشکل‌ساز شده بود و با قرارداد منعقد شده به سمتی می‌رویم که این مشکلات از اساس رفع شود.

تلاش برای حفظ محیط‌زیست تهران

سوزان بانگ، نماینده وزیر محیط‌زیست چین: تمام تلاشمان را برای حفظ محیط‌زیست تهران می‌کنیم. ما در شرکت PKA فناوری بالایی برای حل مسائل محیط‌زیستی داریم و قرار است مشکلات آراد‌کوه را با ساخت این زباله‌سوز به‌طور کامل رفع کنیم.

تولید مصالح ساختمانی از خاکستر پسماندها

عبدالمطهر محمدخانی، سخنگوی شهرداری تهران: مقدار زباله در این کارخانه روزانه به ۶هزار تن می‌رسد و زباله‌سوزی به شیوه مخلوط‌سوزی انجام می‌شود و نیازی به پردازش ندارد؛ به‌طوری که شرکت چینی اعلام کرده زباله‌ها پس از جمع‌آوری از در منازل به‌صورت مستقیم به سیستم منتقل و سوزانده می‌شوند. قرار است این کارخانه با ۲خط پردازش ۳هزار تنی یا ۶خط ۳هزارتنی در مجاورت یکدیگر و در محدوده کهریزک راه‌اندازی شود. نکته دیگر این است که دستگاه زباله‌سوز فضایی را برای تصفیه شیرابه دارد و آب حاصل را در داخل سیستم استفاده می‌کند؛ به‌طوری که قرار است پساب تولیدی پس از رفتن به تصفیه‌خانه جنوبی تهران، آب مورد‌نیاز پروژه را تأمین کند.
خروجی زباله‌سوزها ۳مدل تولید خاکستر دارد که در یکی از این مدل‌ها قابلیت تبدیل خاکستر زباله‌ها به مصالح ساختمانی وجود دارد. در مجموع دستگاه‌های زباله‌سوز به لحاظ فنی به هیچ عنوان تولید بو ندارند. البته که باید خطوط را براساس استانداردهای ایران و اروپا تحویل دهند که شرکت چینی نیز اعلام کرده این دستگاه استاندارد‌های سختگیرانه‌ای دارد؛ چراکه استاندارد این دستگاه‌ها به گونه‌ای است که حتی می‌توان در مرکز شهر نیز آنها را راه‌اندازی کرد و هیچ‌گونه مزاحمتی برای محدوده کهریزک نخواهد داشت.

کاهش ۳۰درصدی شکایات مردمی از حوزه پسماند

رضا محمدی، مدیر عامل سازمان مدیریت پسماند شهرداری تهران: کار خانه فعلی زباله‌سوز تهران جزو اولین‌ها در کشور است، اما تکنولوژی کارخانه قدیمی بوده و ظرفیت پسماند آن ۲۰۰تن است. نخستین روزی که به سازمان مدیریت پسماند رفتم قول دادم یک‌ماهه وضعیت را بهبود بخشیم.
با استناد به گزارش‌های مردمی، امروز در رفت و روب، میزان شکایات مردمی ثبت شده در سامانه ۱۲۷ به میزان ۳۰درصد کاهش یافته است. در زیرساخت‌های حوزه رفت‌وروب براساس وعده ۶ماهه، تا امروز از ۲۳منطقه در ۱۸ منطقه مناقصه برگزار شده و پیمانکاران انتخاب شدند که به‌دنبال این اقدامات، قراردادها از ۱۵۶ به ۱۹ فقره خواهد رسید. در دوره پنجم با رویکرد «شهر گران اداره نشود»، زیرساخت‌های خدمات شهری را تقلیل دادند و تعداد ماشین‌آلات و کارگران و عدد قراردادها تقلیل یافت و پیمانکاران فضا را رها کردند.
در دهه ۸۰ ما معضل داشتیم که شهر به ۸پهنه تقسیم و مشکلات برطرف شد و در دوره قبلی حوزه خدمات شهری به پیش از دهه ۸۰ بازگشت و ما زیرساخت را به قراردادهای تجمیعی که تجربه موفقی بود، بازگردانده‌یم. در مناقصات قراردادهای جدید ۱۸ پیمانکار برنده شده‌اند و وضعیت ۴منطقه نیز به‌زودی مشخص می‌شود. همچنین باوجود اینکه هنوز قرارداد نبسته‌ایم ۴۰۰دستگاه مکانیزه با سرمایه‌گذاری بخش خصوصی براساس اصلاح ساختاری خریداری شده است. امروز ماشین‌آلات تخصصی و کارگران متعهد و امیدوار به کار، شهر را پاکیزه می‌کنند که پیش از این ماشین تخصصی دست‌وشوی مخازن وجود نداشت. حداکثر تا یک‌ماه و نیم آینده قراردادهای نهایی و قول ۶ماهه عملیاتی می‌شود و ماشین‌آلات، خدمات‌رسانی را آغاز خواهند کرد.

تفاوت زباله‌سوز جدید با زباله‌سوز قدیم (آراد‌کوه)

مکث

- زباله‌سوز فعلی ظرفیت ۲۰۰تن در‌نافشی در روز دارد؛ این در حالی است که دستگاه مورد تفاهم (جدید) ظرفیت ۶هزار تن دارد.
- با ایجاد خطوط جدید نه تنها دفع زباله در آراد‌کوه را شاهد نخواهیم بود، بلکه طرفیتی برای سوزاندن زباله شهرهای اقماری تهران نیز ایجاد خواهد شد.
- مشکل دفع زباله و تولید شیرابه در آراد‌کوه با ساخت کارخانه زباله‌سوز اخیر به‌طور کامل رفع خواهد شد و مشکلات زباله در شهر نخواهیم داشت.

ظرفیت دستگاه‌های زباله‌سوز چینی

جایگاه‌های سوخت

- افتتاح **۷جایگاه** جدید تا ۶ماه دیگر
- **۷جایگاه** با پیشرفت فیزیکی ۶۰درصدی
- **۲۲جایگاه** سوخت کوچک‌مقیاس در حال ساخت
- **۵جایگاه** در مرحله رفع معارضان محلی
- **۳جایگاه** در مرحله استعلام پخش و اخذ سایر استعلامات
- **۵جایگاه** در مرحله انتشار فراخوان
- **۲جایگاه** بزرگ‌مقیاس در مرحله انتشار فراخوان

اجاره روزانه ون کافه؛ متری ۱۰هزار تومان

بیگی در ابتدای این نشست به موضوع ون کافه‌ها پرداخت و گفت: از ابتدای سال ۱۴۰۰ اعلام کردیم که هر کسی ون کافه دارد باید مجوز بگیرد که این افراد آمدند و تشکیل پرونده دادند. در ابتدای سال ۱۴۰۰ ما به ۲۰۰ پرونده رسیدیم. براساس مصوبه شورای شهر مترمربعی ۱۰هزار تومان در یک روز برای این ون کافه‌ها هزینه محاسبه می‌شود. (اگر یک ون کافه ۵متر باشد، اجاره آن ۵۰هزار تومان در روز می‌شود.) امروز ۳۸ ون کافه دارای مجوز هستند که تا آخرماه به ۵۹ مورد خواهند رسید.

ون کافه‌ها

- **۲۰۰پرونده** ون کافه در سال ۱۴۰۰
- **۱۰۰۰تومان**، اجاره روزانه هر مترمربعی
- **۳۸ون کافه** دارای مجوز
- صدور **۵۹مجوز** کافه‌ون تا یک‌ماه دیگر
- همه ون کافه‌های منطقه یک بدون مجوزند.
- **۳روز**، بازه زمانی صدور مجوز

آمار روزبازارها و دستفروش‌ها

- **۶۰روز** بازار فعال
- **۶۰۰۰نفر** فعال در روزبازارها
- **۱۰۰۰۰دستفروش** در سطح شهر تهران
- **۲۰۰۰۰دستفروش** فعال در مترو فعالیت

مشاغلی که حضورشان در بازار بزرگ خطرناک است

او سپس به ساماندهی مشاغل در بازار اشاره کرد و گفت: در بازار ۳موضوع را داریم؛ تولید و توزیع و عرضه. تولید در بازار عاقلانه نیست؛ چرا که بازار ظرفیت تولید ندارد؛ به همین دلیل املاک مسکونی به انبار و محل تولید تبدیل شده‌اند. اگر بتوانیم تولید بازار را به اطراف تهران منتقل کنیم، وضعیت انبارها نیز مشخص می‌شود. ما نیازمند همکاری تمام ذی‌نفعان هستیم تا این موضوع به نتیجه برسد، چراکه دولت به‌تنهایی نمی‌تواند.

فعالیت ۲۳۰۰ وانت‌بار در تهران

مدیرعامل شرکت ساماندهی صنایع و مشاغل شهر تهران در ادامه با بیان اینکه ۳هزار و ۳۰۰ وانت در تهران فعال است که باید نظام‌مند شوند، افزود: نکته مهم این است که وانتی‌های سبز قانونی نیست. ما در ابتدای کار با وانتی‌هایی که سال‌ها در نقطه‌ای پارک شده‌اند، برخورد کردیم. در تهران یک نفر ۵۰ وانت دارد. از ۳هزار و ۳۰۰ مورد، مردم نسبت به موقعیت ایستادن ۹۰۰ مورد شکایت کرده‌اند. این موارد را شناسایی کردیم و از طریق راهور قرار است که اخطار به آنها ارسال شود و حتی در برخی موارد راهور اعمال قانون هم کرده است.

جایگاه‌های جدید سوخت تهران در چند قدمی افتتاح

روز گذشته نشست خبری مدیرعامل شرکت ساماندهی صنایع و مشاغل شهر شهرداری تهران برگزار شد

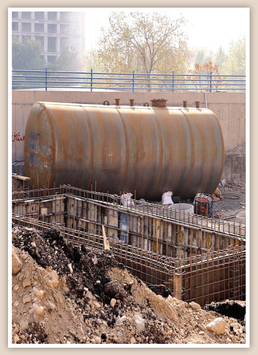

پروژه
لیلا شریف
روزنامه‌نگار

شرکت ساماندهی صنایع و مشاغل شهر شهرداری تهران در نشست خبری که با حضور خبرنگاران برگزار شد به سوالات آنها پاسخ داد. او در پاسخ به سؤال خبرنگار هفت‌شهری در رابطه با سرنوشت جایگاه‌های سوخت کوچک‌مقیاس گفت: در بحث ساخت جایگاه عرضه سوخت، ما کار گزار امور مناطق شدیم. ۷ جایگاه تاکنون ۶۰درصد پیشرفت فیزیکی داشته‌اند و کمتر از ۶ماه دیگر این جایگاه‌ها افتتاح خواهند شد.
در ادامه برنامه فردین رحمان‌نژاد، معاون توسعه سرمایه‌گذاری و بهره‌برداری شرکت ساماندهی در این رابطه توضیح داد: به‌طور کلی ۲۳جایگاه سوخت کوچک‌مقیاس از سوی شرکت ساماندهی در حال پیگیری است و به جز ۷مورد‌ی که در ماه‌های آینده افتتاح خواهند شد، ۵ مورد در مرحله رفع معارضان محلی، ۳مورد در مرحله استعلام بخش اخذ و در مرحله اخذ سایر استعلامات، ۵ مورد در مرحله انتشار فراخوان و ۲جایگاه بزرگ‌مقیاس در مرحله انتشار فراخوان هستند.

مترو‌ی تهران ۲۰ هزار دستفروش دارد

بیگی در بخشی از صحبت‌هایش به موضوع شناسایی دستفروش‌ها در تهران پرداخت و گفت: مدل ثبت‌نام در سامانه نادرست بود و برای این موضوع به نتیجه رسیدیم تا ثبت‌نام در درگاه ملی مجوزها انجام شود و شهرداری برای هر فردی محلی را مشخص کند. افراد پس از ثبت‌نام از اتحادیه جواز کسب می‌گیرند و برای فضایی که در اختیار شهرداری است، محل‌هایی به آنها داده خواهد شد. نزدیک ۵۵۵۰ مورد روبازار داریم و ۵۱۸۶هزار نفر در این روبازارهای شهرداری فعال هستند. در تمام تهران نزدیک به ۱۰ هزار دستفروش حضور دارد و براساس آماری که شرکت مترو به‌طور تقریبی اعلام کرده، نزدیک به ۲۰هزار دستفروش در مترو حضور دارد و متأسفانه تعداد دستفروشان غیرواقعی مترو بسیار بالاست.

معمای ۱۲۹۵ ساختمان رهاشده در تهران

فقدان قانون موجب شده تا ساختمان‌های رهاشده پایتخت هرروز دایره گسترده‌تری از مشکلات اجتماعی را پدید آورند

یادمون نره!

شهرسازی

شهرهای بزرگ همیشه با تا بن بودن فضاهایی روبه‌رو هستند که در سطح شهر رها شده‌اند؛ از جمله آنها ساختمان‌هایی است که تخریب شده‌اند و به‌جایشان ساختمانی احداث نشده است یا ساختمان‌های در حال احداث که نیمه‌کاره رها شده‌اند.
شورای شهر و شهرداری تهران به‌عنوان قانونگذار و مدیر شهر، در عین اینکه مجموعه اختیاراتی در رابطه با فضاهای شهری دارند، نمی‌توانند در این زمینه اقدام مداخله‌گرانه‌ای برای رفع این خطرهای بالقوه انجام دهند و چالش اصلی در این عرصه به فقدان قوانین لازم بازمی‌گردد. آنچه واضح است اینکه املاک و فضاهای رهاشده در شهر مالکان دولتی و خصوصی دارند و بخش عمده‌ای از مالکیت آنها به بخش خصوصی تعلق دارد. طبق قوانین شهرسازی، مالک اختیاراتی دارد که نمی‌توان و را ملزم کرد که حتما ملک رهاشده را در مدت معینی بسازد و مدیریت شهری در بالاترین سطح تصمیم، تنها می‌تواند نسبت به ساماندهی و محصور کردن این فضاها اقدام کند.

طبق گزارش مرکز مطالعات شهر تهران با عنوان «آسیب‌شناسی ساختمان‌های رهاشده شهر تهران و ارائه برنامه اقدام ساماندهی آنها» ۱۲۹۵ پروژه ساختمانی رهاشده در تهران وجود دارد که متعلق به مالکان دولتی و خصوصی است و در مراحل مختلف گودبرداری، اسکلت‌بندی، سفت‌کاری و نازک‌کاری به دلایل مختلف نیمه‌کاره مانده است.
این ساختمان‌ها به‌طور معمول پس از رهاشدگی، محل تجمع معتادان و اراذل و اوباش می‌شوند. نکته قابل توجه اینکه این ساختمان‌ها حتی در محله‌های خاصی هم متمرکز نمی‌شوند و از شهرک غرب، خیابان ولیعصر و ولنجک تا خیابان انقلاب و حتی شوش نیز رصد می‌شوند. سازه‌های بتنی با فلزی آنها در اثر گذشت زمان به سمت تخریب و افزایش خطر برای عابران می‌روند. البته برخی سازه‌های خطرناک توسط شهرداران مناطق تخریب می‌شوند، اما قانون کلی برای برخورد با این املاک رهاشده وجود ندارد. باید دید در مقابل چنین وضعی نهادهای قانونگذار شهری و کشوری چه می‌کنند.

خلأ قانونی

طبق مقررات معاونت معماری و شهرسازی افرادی که برای اخذ پروانه ساخت به شهرداری مراجعه می‌کنند برای اینکه مهلت پروانه آنها تمام نشود، ملزم هستند ملک را تخریب و عملیات گودبرداری انجام دهند. درصورت انجام این اقدامات، پروانه آنها ابطال نمی‌شود و این مسئله باعث شده تا گودهای بلاتکلیف نیز به فضاهای رهاشده در سطح شهر اضافه شوند که مشکلاتی برای ساختمان‌های همجوار و تردد شهروندان ایجاد شده است. دست شهرداری نیز در این زمینه خالی است و نمی‌تواند به‌رغم لازم را به همه املاک مشابه انجام دهد. در عین حال یکی از مسائلی که می‌تواند در سال‌های پیش‌رو راهگشا باشد، ۳۰ حریم‌های شدن صدور پروانه ساختمان است. موضوع ۳۰ حریم‌های شدن صدور پروانه آنها رگرفته است. مالک یا از آنه نقشه معماری می‌تواند پروانه شهرداری را دریافت کند و عوارض را بپردازد و تا زمانی که سرمایه لازم برای ساخت ملک تأمین نشده، اقدام به تخریب ساختمان نکند.

نمونه موفق در مناطق

بی‌شک از موفق‌ترین مناطق در حوزه مقابله با ساختمان‌های نایمن و رها شده، مناطق مرکزی شهر هستند که توانسته‌اند با تکیه بر آرای ماده ۱۰۰ (این ساختمان‌ها و تبعات نامبارک‌شان مقابله کنند. در سال ۱۴۰۱ در منطقه ۱۱ از خطر آفرینی بیش از ۴۰ ساختمان رهاشده جلوگیری شد. این اقدام با هدف ایمن‌سازی ساختمان‌های نایمن و کنترل خطرات جانی و خسارات مالی به اموال و جان مردم انجام شده و در راستای شهر ایمن نتایج مطلوبی در شهر به‌دست آورد. در محدوده تاریخی شهر ساختمان‌های رهاشده بسیاری وجود دارند که هر آن ممکن است در عمق بافت فرسوده فاجعه‌ای بیافرینند و رسیدگی به آنها ضرورتی غیرقابل اغماض است؛ بنابراین در فقدان قانون لازم مقابله با این پدیده، همچنان آرای کمیسیون‌های مربوطه در شهرداری کارساز است. در سال ۱۴۰۱ بیش از ۴۰ملک رهاشده و در حال ریزش در منطقه ۱۱ شناسایی و طبق دستور قضایی تخریب شد. این اماکن که طی سال‌ها تبدیل به فضای بی‌دفاع شده بودند، رفع خطر شدند.

تعیین تکلیف املاک رهاشده بابنحت

مکث

حمیدرضا صارمی، معاون شهرسازی شهرداری تهران: در تهران املاک و زمین‌هایی که فاقد کاربری است و مخروبه شده‌اند، زیاد داریم، به‌گونه‌ای که ۷۰ تا ۶۰ درصد اراضی منطقه ۱۶ می‌استفاده است. این املاک و زمین‌ها، قبلا کاربری‌های کارخانه، سوله و توقفگاه داشتند، اما به‌دلیل موضوعاتی چون مسائل محیط‌زیست و انتقال مشاغل به خارج شهر، بی‌استفاده مانده و رها شده‌اند. رایزنی با صاحبان املاک رهاشده و ارسال پرونده این اراضی به کمیسیون ماده ۵، برای احیا با تعیین تکلیف اراضی و زمین‌های رهاشده مأموریت جدی برای شهرداران همه مناطق تهران است. بخشی از این زمین‌ها برابر طرح‌های تفصیلی، برای مکان‌هایی با کاربری‌های آموزشی، بهداشتی درنظر گرفته شده‌اند، اما سازمان‌ها و ارگان‌ها این اراضی را برای کاربری تعیین‌شده خریداری نکرده‌اند.