ورود ۱۳۰۰اتوبوس جدید به تهران

سیدجعفر تشکری‌هاشمی، رئیس کمیسیون عمران و حمل‌ونقل شورای شهر تهران: خوشبختانه روند قانونی خرید اتوبوسی‌ها انجام شده، حدود ۱۲۰۰ تا ۱۳۰۰ دستگاه اتوبوس از ۳۰۰۰ اتوبوسی که قرارداد‌ش منعقد شده، در سال‌جاری به ناوگان اضافه می‌شود.

برافراشتن بالن؛ نشان اجرای پروژه‌های عمرانی شهر

پرویز سروری، نایب‌رئیس شورای شهر تهران: برافراشتن بالن در هر نقطه از شهر نشان می‌دهد که در تمام نقاط پروژه‌های عمرانی با تلاش خادمان مردم در حال اجراست و ما از این دست ابتکارات استقبال می‌کنیم. این نوع از تبلیغات، امکان خوبی برای اطلاع‌رسانی است.

تعمیم نگاه ۳۶۰درجه به شهر

عباس شعبانی، معاون هماهنگی و امور مناطق شهرداری تهران: تعمیم رویکرد نگاه ۳۶۰درجه به شهر از واحدهای ستادی تا مناطق و نواحی شهر تهران از اولویت‌های شهرداری است. یکی از اصلی‌ترین اهداف جلسات نظارت میدانی و ستادی، اشاعه این رویکرد نظارتی بین نواحی و مناطق شهر است.

تعویض مخازن فرسوده گاز CNG تاکسی‌ها

مرتضی شامانی، مدیرعامل اتحادیه حمل‌ونقل مسافر شهری کشور: خطرات فعالیت مخزن‌های فرسوده CNG تاکسی‌ها، شهروندان و تاکسی‌رانان را تهدید می‌کرد. این امر باعث شد قانون رفع موانع تولید رقابت‌پذیر و ارتقای نظام مالی کشور و آیین‌نامه اجرایی آن، مجدد ابلاغ و مخازن گاز تاکسی‌ها تعویض شود.

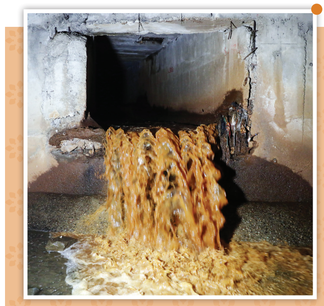

باران تهران بی‌دردسر می‌شود

گزارش میدانی خبرنگار همشهری از فعالیت نیروهای خدمات شهری برای لایروبی مسیل‌ها و کانال‌ها

گزارش: لیلا شریف
روزنامه‌نگار

چند متر پایین‌تر از خیابان‌ها و کوچه‌های درهم تنیده سطح شهر تهران، کانال‌های پیچ در پیچ، میزبان دائمی آب‌های حاصل از باران و برف هستند و هاتفدر که حفظ نظافت و ایمنی مسیرهای سطح شهر مهم است، این کانال‌ها و مسیل‌های آب نیز در لیست نظارت‌ها و پاکسازی‌های مستمر نیروهای خدمات شهری قرار دارند. کارگرانی که از نخستین روزهای تابستان فعالیت خود را آغاز کرده‌اند تا با اسوعا بسیار با قیل از افزایش بارندگی‌ها باید لایروبی مسیل‌ها و کانال‌های شهری را به پایان برسانند و از این طریق مانع آب‌گرفتگی خیابان‌ها و وقوع سیل‌های احتمالی شوند. حوضچه و سک در محدوده حصارک قرار دارد و به‌عنوان یکی از بزرگ‌ترین حوضه‌های آبریز شهر شناخته می‌شود. این حوضچه که نقش مهمی را در پیشگیری از سیل تهران ایفا می‌کند، در روزهای گذشته شاهد حضور کامیون‌ها، بولدوزرها و نیروهای خدمات شهری بود تا رسوب‌های کف کانال‌های سیمانی از دیوارها جدا شوند و ارتفاع کانال ظرفیت پذیرش رواناب را داشته باشد. حوضچه آبریز مهم در شرق، غرب و مرکز دارد و دو کنار آنها حوضچه آبریز جنگر نیز در سطح پایین‌تری قرار دارد. نگهداری از مسیل‌ها و کانال‌های آبی‌های روان تهران جزو فعالیت‌های مستمر در شهرداری است و نمی‌توان حتی یک سال از این فعالیت دست کشید. بخشی از لایروبی‌ها با استفاده از تجهیزات و ادوات ماشینی انجام می‌شود، اما هستند مسیل‌ها و کانال‌هایی که به تانکیه بر نیروی انسانی از شر رسوب‌ها و زباله‌ها خلاص می‌شوند.

نفس کشیدن در هوای آغشته به بوی فاضلاب

مسیل دار آباد سال‌ها قبل از احداث اتوبان ارتش، در شمال شرق تهران وجود داشت و این مسیل که اکنون در تقاطع بزرگراه ارتش و اتوبان امام علی (ع) قرار دارد، چندین روز است که به وسیله نیروهای خدمات شهری در حال پاکسازی است. بولدوزرها و ماشین‌های مخصوص رسوب‌برداری در دهنه ورودی مسیل جای گرفته‌اند و مانند ۲ کار گر یکی از روی زمین و دیگری زیر زمین، دست به‌دست هم می‌دهند تا زباله‌ها و سنگ‌هایی که مسیر مسیل را مسدود کرده‌اند و ارتفاع آن را کاهش داده‌اند، از میان برداشته شوند. در ورودی مسیل، بوی فاضلاب، کمی آزاردهنده است که علاقه داشته باشد در کنار کارگرهای غوطه‌ور در آب، فیلم‌های رنگ قرار بگیرد. کار کردن در فضای تاریک کانال‌ها و پاکسازی با ممکنات خاص خود همراه است و حتی نفس کشیدن در هوای آغشته به فاضلاب نفس را بند می‌آورد. به گفته محمدجعفر رضایی، مسئول موتوری سنگین منطقه یک «هر جا بوی فاضلاب، کار گری که این پایین می‌رود، کلی مشکل دارد.»

کار با خطر مارگزیدگی

رضایی دست‌هایش را از هم دور می‌کند تا اندازه موجودی که در ادامه جمله‌اش می‌خواهد بگوید، کاملا مشخص باشد: «نگاه کن، این پایین مار هست به این اندازه. خیلی وقت‌ها جعبه‌ها و اوا و توی آب می‌بینند، شانس را ندن. موش هم که جای خود دارد.» سخنی کار در کانال‌ها و مسیل‌های تهران به راحتی قابل تحمل نیست؛ به همین دلیل است که نیروهای کانال‌های سرسنه و ربوار هر ماه یک‌بار با هم جلسه‌ای می‌شوند. «به‌خاطر سختی کار، نیروهایی که به کانال‌های سرپوشیده می‌رن، هر ماه محل کارشون با اونایی که توی مسیل‌های باز هستن، عوض می‌شه؛ چون هوای مسیل‌های سطحی بهتره.»

قدم زدن در لجن‌ها و کانال‌های کوتاه

کار کردن در مسیل‌های داخل شهر و فرعی نیز مشکلات خود را دارد. گه نیستند مسیل‌هایی که پاکسازی آنها تنها با قدمای خمیده و استفاده از سطل‌های کوچک ممکن است. یدرام اسحاقی، مدیر امور فنی و مهندسی معاونت آبراهه‌ها و قنوات شهری اداره کل خدمات شهری شهرداری در این رابطه توضیح می‌دهد: «در نقاطی که امکان استفاده از ماشین‌های مکانیکی نیست یعنی بشکن داخل کانال‌های درون شهر و فرعی که ورودی کوچکی دارند، از نیروهای انسانی استفاده می‌کنیم. در بسیاری از این کانال‌ها زباله‌های شهروندان مانع جریان آب می‌شود.» به گفته اسحاقی «ورودی‌های کوچک به کانال‌هایی با ارتفاع یک‌متر و ۲۰ سانتی‌متر و عرض ۸۰ سانتی‌متر ختم می‌شوند. کار گرها مجبور هستند با قد خمیده در این کانال‌ها حرکت کنند و با سطل‌هایی کوچک، رسوب‌ها، لجن‌ها و زباله‌ها را روی زمین بفرستند. در تمام این موارد سختی کار در مسیلی که با فاضلاب تداخل دارد، دوچندان می‌شود.»

حوضچه‌هایی برای دوری از بلای سیل

۳حوضه آبریز مهم در شرق، غرب و مرکز تهران در کنار حوضه آبریز جنگر در تمام این سال‌ها، بلای سیل را از سر تهران دور کرده‌اند. مهدی زیری، معاون آبراهه‌ها و قنوات شهری اداره کل خدمات شهری شهرداری تهران در این رابطه به همشهری گفت: «ما ۴حوضه آبریز در تهران داریم؛ در حوضه آبریز شرق، رودخانه‌های دار آباد، گلابدره و دربند قرار دارند و رواناب این رودخانه و مناطق یک، ۴، ۸، ۱۳، ۱۴، ۱۶، ۱۵ و ۲۰ به سیل برگدان شرق ریخته می‌شوند تا از طریق کانال ابوذر به دشت ورامین ریخته شوند. حوضه آبریز غرب، رواناب رودخانه‌های درکه، فرحزاد و کن را در برمی‌گیرد و رواناب مناطق ۶، ۷، ۱۱، ۱۷ و ۱۰ نیز به این بخش ریخته می‌شود و در نهایت آب‌ها در فیروزآباد شرق تهران تخلیه می‌شوند. حوضه آبریز جنگر شامل رودخانه دره‌آرد، در مناطق ۲۱ و ۲۲ می‌شود.» شاید کمتر شهروند تهرانی‌ای در جریان باشد که نیروهای خدمات شهری که در سرما و گرما تن خود را به آب‌های جاری در مسیل‌ها می‌سپارند، چطور از وقوع مشکلات متعدد برای شهر پیشگیری می‌کنند؛ نکته‌ای که دیری در رابطه با آن توضیح داد: «اگر این حوضچه‌ها در زمان مناسب لایروبی نشوند، در روزهای بارندگی مستمر و شدید دچار مشکل می‌شویم. ۷۰درصد شبکه آب‌های سطحی سرپوشیده است و در همه مناطق، مجاری آب‌های زیرزمینی داریم. بسیاری از مردم در جریان فعالیت این مسیل‌ها قرار ندارند، اما واقعیت این است که در زمان بارش سال ۹۸ این حوضچه‌ها بودند که به داد شهر رسیدند.» به گفته او «۳۰۶۵کیلومتر کانال اصلی در سطح شهر داریم و ۱۲۰ کیلومتر نیز شبکه‌های تبصره اصلی را شامل می‌شود؛ به‌طور کلی باید گفت که نزدیک به ۶۵۰کیلومتر مسیل در تهران وجود دارد که مدیریت آنها برعهده شهرداری است. ۱۰هزار کیلومتر شبکه فرعی (تبصره) نیز در تهران فعال هستند.»

رایزنی با دادستانی برای حل مشکل ورود فاضلاب

ورود فاضلاب‌ها و زباله‌ها به مسیرهای زیرزمینی، دردسرهای بسیاری را برای شهر ایجاد کرده است. دیری در رابطه با مشکلات حاصل از این اتفاق گفت: «برابا بد ۲بار در سال، این ۶۵۰کیلومتر مسیل را مورد بازدید قرار بدهیم، برای بازدید به زیرزمین می‌رویم، اما وجود فاضلاب موجب می‌شود تا فعالیت‌ها با سختی بسیار انجام شود؛ چراکه فاضلاب این مسیل‌ها را به محیط آلوده تبدیل می‌کند. کار گرها به‌جای آنکه در محیطی کار کنند که آب باران و برف جریان دارد، باید با مسائل مربوط به محیط آلوده درگیر شوند. ما با دستگاه‌های مربوط در حال رایزنی هستیم و حتی از دادستان نیز کمک خواسته‌ایم. این فاضلاب‌ها مربوط به شرکت آب و فاضلاب تهران، اما متأسفانه اقدامات غیرقانونی برخی شهروندان و کارخانه‌ها موجب گرفتاری و ایجاد مشکل می‌شود.» مناطق ۲۱ و ۲۲ شهرداری تهران با مشکلاتی در حوزه سیستم فاضلاب مواجه هستند و به گفته دیری باید به لیست این مشکلات، کمبود مسیل‌ها و کانال‌ها را نیز اضافه کرد: «ضعیف‌ترین مناطق در مورد مسیل‌ها و زباله‌ها را روی زمین بفرستند. در تمام این موارد سختی کار در مسیلی که با فاضلاب تداخل دارد، چندین برابر می‌شود.»

ساخت ۵۵۰کیلومتر شبکه آب‌های سطحی بعد از انقلاب

براساس توضیحات دیری باید گفت که اوایل انقلاب، نزدیک به ۱۰۰ کیلومتر شبکه آب‌های سطحی در شهر تهران وجود داشت، اما این رقم اکنون به ۶۵۰کیلومتر رسیده است.

لایروبی ۱۰هزار کیلومتری انهار و رودهای شهر

مکث

حسین نظری، معاون خدمات شهری و محیط‌زیست شهرداری تهران: آب‌های سطحی ثقلی از بارش‌ها از بالادست گل و لای را به داخل رودخانه می‌آورند و پس از آن به‌سمت شهر حرکت می‌کنند؛ لذا ما باید در این حوضه‌ها جلوی حرکت گل و لای به‌سمت شهر را بگیریم. در همین راستا ۳حوضچه آبگیر داریم که حدود ۳۶هزار مترمربع سالانه رسوب‌گیری آنها انجام می‌شود تا از ورود این گل‌ولای به‌سمت شهر تهران جلوگیری شود. لایروبی‌ها و تخلیه حوضچه‌ها در بالادست در حال انجام است. قطعا برای جلوگیری از غافلگیری، اقدامات پیشگیرانه شامل تدوین دستورالعمل‌ها و ابلاغ به مناطق و تأمین تجهیزات و نظارت بر اجرای ابلاغ‌ها در دستور کار قرار گرفته است. تفاوت گلوگاهی شناسایی شده و رسوب‌گیری و نگهداشت آنها انجام شده می‌تردید برای حفظ حریم کانال‌ها و جلوگیری از تجاوز به حریم آنها اقدامات لازم را انجام داده‌ایم و هرجا که توسعه لازم بوده انجام شده و نگهداشت سالانه نیز پیگیری شده است. سال قبل نسبت به مسائل ناشی از باران‌های پراکنده آن باران‌های پراکنده و باران بیشتر بود، اما اتصالا عوامل خدمات شهری عملکرد قابل قبولی داشتند و آب‌گرفتگی متعدد به بروز خسارت در شهر تهران نداشتیم. ۶۵۰کیلومتر شبکه اصلی جمع‌آوری آب‌های سطحی و ۱۰۰هزار کیلومتر انهار و رودها همگی در سطح شهر تهران تا پیش از آغاز بارش‌ها لایروبی خواهند شد. همچنین ۵۰۰نقطه به‌عنوان گلوگاه آب‌گرفتگی براساس پیام شهروندان به سامانه ۱۲۷ که منشأ عمرانی داشته است در سطح مناطق ۲۲گانه شناسایی و به مناطق شهرداری ابلاغ شد که تاکنون ۸۵۰نقطه برطرف شده و مابقی نیز تا پیش از آغاز بارش‌ها برطرف خواهند شد.

تولید ۳رام قطار ملی

باید امروز با افتخار بگویم که تلاش‌ها برای ساخت قطارهای ملی به نتیجه رسیده و اکنون ۳رام قطار توسط مجموعه‌های دانش‌بنیان کشور تولید شده است. این قطارها در حال گذراندن تست‌های استاندارد برای استفاده در خطوط تونلی پایتخت هستند و به‌زودی وارد مدار خدمت‌رسانی می‌شوند.

تأمین ۱۱۳دستگاه واگن به همت مجموعه‌های دانش‌بنیان

قطعا اولویت مدیریت شهری در تأمین ناوگان ریلی پایتخت استفاده از ظرفیت داخلی در راستای این رویکرد، قراردادی با مجموعه‌های دانش‌بنیان ایرانی برای تأمین ۱۱۳ واگن امضا شده است و امیدوار یم طی ۳سال این واگن‌ها در اختیار شهرداری تهران قرار گیرد. با توجه به اینکه ظرفیت تولید داخل و مدت زمان ساخت واگن‌های مترو، میزان کننده کاستی‌های مفرط مترو پایتخت نیست، شهرداری چاره‌ای جز واردات واگن از کشورهای دیگر ندارد.

نهایی‌شدن قرارداد دریافت ۶۳۰واگن

سفر شهردار تهران جنبه‌های مالی و تجاری دارد؛ چراکه در مقایسه با سنوات گذشته این نخستین‌بار است که یک مقام مسئول شهری برای عقد قرارداد اقتصادی به چین سفر می‌کند و قرار است وضعیت قرارداد ۶۳۰دستگاه واگن مترو که پیش‌پرداخت و گشایش خط اعتباری آن انجام شده، نهایی شود.

ورود نخستین واگن‌های چینی: ۱۲ماه دیگر

براساس پیگیری‌های انجام‌شده در خرمشهر تا نخستین واگن‌های مترو توسط شرکت چینی و استفاده از مفاد منعم قرارداد، توانستیم ۲۵درصد دیگر قرارداد را به تعهد اولیه تعداد واگن‌ها را افزایش دهیم که به این اساس از ۶۳۰دستگاه به ۷۹۱دستگاه واگن رسید. امیدواریم با ارزش شهردار تهران به طرف چینی، همه سفارش‌ها حداکثر در مدت ۳۶ماه تحویل و وارد تهران شوند. البته براساس پیش‌بینی‌ها نخستین محموله واگن‌ها تا ۱۲ ماه دیگر وارد کشور خواهد شد.

تلاش برای جبران کمبود واگن‌های مترو

اکنون ناوگان ریلی (مترو) تهران حدود ۳هزار دستگاه واگن نیاز دارد؛ چراکه در حال حاضر تنها یک‌سوم این مقدار در خطوط ریلی مشغول فعالیت و خدمت‌رسانی هستند. این کمبود مشکلاتی را برای شهروندان در استفاده از این ناوگان ایجاد کرده و شهرداری تهران تلاش می‌کند با سرعت این کمبودها را با استفاده از ظرفیت‌های داخلی و خارجی جبران کند.

شهردار تهران عازم پکن شد

سخنگوی شهرداری تهران جزئیات سفر به چین را تشریح کرد

شهردار: زینب زینال‌زاده
روزنامه‌نگار

علیرضا زاکانی، شهردار تهران روز گذشته برای شرکت در اجلاس شهرداران کلانشهرهای راه‌ابریشم عازم پکن شد. این اجلاس امسال با شعار «یک جاده، یک کمربند» برگزار و اهداف اقتصادی و پیگیری تقویت زیرساخت‌های شهری و... در آن پیگیری می‌شود. احیای جاده باستانی راه ابریشم که از دو بار مسیر تجارت شرق دور با غرب آسیا و اروپا بوده است در سال‌های اخیر با اینکار رئیس‌جمهور چین در دستور کار قرار گرفته است. کشور چین رأسا برای احیای این مسیر ترانزیتی، سرمایه‌گذاری گسترده‌ای را در کشورهای مختلف انجام داده است و همه دی‌نفعان این مسیر به اندازه قدر السهم خود برای این مسیر ترانزیتی مشارکت خواهند کرد. نکته مهم دیگر اینکه سفر شهردار تهران به چین براساس دعوت رسمی شهردار پکن صورت گرفته و آنطور که عبدالمطهر محمدخانی، رئیس مرکز ارتباطات و امور بین‌الملل شهرداری تهران عنوان کرده جهت تاریخی را به این‌سفر از ایران و تهران می‌توانند عواید فراوانی را از نظر اقتصادی فراهم کنند و از سوی دیگر در راستای سیاست‌های دولت برای گسترش مناسبات تجاری با کشورهای همسایه و متنوع‌سازی سبد تجارت خارجی ایران صورت می‌گیرد. به گفته محمدخانی سفر شهردار تهران در این سفر موضوعات مربوط به حوزه حمل‌ونقل عمومی از جمله تامین واگن، اتوبوس و تاکسی برقی و... مورد تأکید است. او همچنین ابراز امیدواری کرد که مشارکت شهردار تهران در این رویداد بین‌المللی و رایزنی‌های دوجانبه با مقامات چینی، موجبات فراهم آمدن امکانات و زیرساخت‌های شهری لازم برای رفاه و آسایش شهروندان را فراهم کند. محمدخانی در ادامه برخی از پیگیری‌هایی که فرا است در این سفر صورت گیرد را این گونه تشریح کرد:

یا مردم

شماره تلفن را خوانا و خوانگذار: ۲۱۲۳۰۲۳۳۳۷

دلیل افزایش غیرمنطقی شهریه پیام نور چیست؟

از مهرماه سال جاری شهریه متعبر دانشجویان دانشگاه پیام نور به شکلی غیرمنطقی افزایش پیدا کرده است. در حالی که شکل و شیوه تدریس و خدماتی که به دانشجویان ارائه می‌شود کماکان مثل سابق است. این واقعیت که در تمام زمینه‌ها با افزایش قیمت مواجه هستیم درست است اما این افزایش باید متناسب با ارائه خدمات باشد نه سلیقه‌ای و دلبخواهی. مگر در آمد و توان مالی دانشجویان چقدر است که بتوانند از پس پرداخت این میزان از شهریه برآیند؟

یکی از دانشجویان دانشگاه پیام نور

شهر شریف‌آباد دارو خانه شبانه‌روزی ندارد

شهر شریف‌آباد شهرستان پاکدشت داروخانه شبانه‌روزی ندارد و این مسئله برای ساکنان این شهر مشکل ایجاد کرده است. چند شب پیش مادرم را لذو درد شدیدی گرفت و مادر منزل فرص مسکن نداشتیم. متأسفانه داروخانه‌ای هم در آن وقت شب باز نبود که بتوانیم دارویی تهیه کنیم در نتیجه مادرم تا صبح درد کشید. ممکن است خدای ناکرده مشکلی برای یک کودک ایجاد شود که فاقد به تحمل درد نباشد و چون داروخانه شبانه‌روزی برای هر شهری لازم و ضروری است. تقاضا می‌کنیم هر چه زودتر یک داروخانه شبانه‌روزی در این شهر راه‌اندازی شود.

کربندی از شریف‌آباد

زمین‌های گردنه‌جون شیراز را تعیین تکلیف کنید

در دهه ۸۰ تعدادی زمین در منطقه گردنه‌جون شیراز جهت ساخت مسکن در اختیار متقاضیان قرار گرفت؛ ده‌ها سال از آن تاریخ گذشته و ما نمی‌توانیم ساختمان‌سازی را شروع کنیم چراکه هیچ سازمانی مسئولیت تعمیر و تخریب و تفکیک این زمین‌ها را به‌عهده نمی‌گیرد. در حالی که اکثر خریداران در سمت روخانه کن داریم، بخشی از این رسوبات به این منطقه می‌روند، برخی نیز برای پر کردن گودهای مجاز سطح شهر استفاده می‌شوند.» در میان تمام مناطق، برخی به‌دلیل آمار بالای ورود زباله به کانال‌ها و مسیل‌ها صفت بدترین منطقه را از آن خود می‌کنند. براساس توضیحات معاون آبراهه‌ها و قنوات شهری اداره کل خدمات شهری شهرداری تهران، این مشکل بیشتر در شرق و بعد از آن در مرکز شهر تردد دارد و مناطق ۱۴، ۱۴ و ۱۵ در لیست بدترین‌ها قرار می‌گیرند. پرتاب شدن یک زباله کوچک یک ظرف غذا یا یک نخاله ساختمانی شاید از دیدگاه یک شهروند، تأثیر چندانی بر سلامت و ایمنی شهر نداشته باشد، اما همانقدر که نظافت روی زمین شهر از اهمیت برخوردار است و در گذر زمان توجه اهالی شهر به این موضوع جلب شد، تلاش‌ها و مسیل‌های زیرزمین و سطحی نیز نیازمند توجه خاص هستند تا در روزهای بارانی و برفی، هراس سیل از تهران دور باشد.

تخلیه روزانه ۱۲۵هزار زباله از شبکه آب‌های سطحی

معاون آبراهه‌ها و قنوات شهری اداره کل خدمات شهری شهرداری تهران در رابطه با هزینه لایروبی نیز توضیح داد: «ما کمترین هزینه، کانال‌ها را لایروبی می‌کنیم، اما یک مشکل اصلی در رابطه با زباله‌ها داریم. بسیاری از مردم زباله‌ها و نخاله‌های ساختمانی را در کانال‌های آب تخلیه می‌کنند. میزان زباله‌ای که به شکل روزانه از کانال‌ها تخلیه می‌شود، نزدیک به ۵۰۰ تا ۶۰۰ مترمکعب است به‌عبارت دیگر هرروز ۱۲۵هزار زباله از شبکه آب‌های سطحی جمع می‌شود. شاید غیرقابل تصور باشد، اما با توجه به بودجه باید گفت که تمام این کانال‌ها مسیل‌ها... را با مبزی ۲هزار تومان مدیریت می‌کنیم.» به گفته دیری، رسوب‌های جمع‌آوری‌شده که شامل خاک و سنگ هستند، پس از جمع‌آوری در گودهای مجاز تخلیه می‌شوند: «بیا یکسری گود در سمت روخانه کن داریم، بخشی از این رسوبات به این منطقه می‌روند، برخی نیز برای پر کردن گودهای مجاز سطح شهر استفاده می‌شوند.» در میان تمام مناطق، برخی به‌دلیل آمار بالای ورود زباله به کانال‌ها و مسیل‌ها صفت بدترین منطقه را از آن خود می‌کنند. براساس توضیحات معاون آبراهه‌ها و قنوات شهری اداره کل خدمات شهری شهرداری تهران، این مشکل بیشتر در شرق و بعد از آن در مرکز شهر تردد دارد و مناطق ۱۴، ۱۴ و ۱۵ در لیست بدترین‌ها قرار می‌گیرند. پرتاب شدن یک زباله کوچک یک ظرف غذا یا یک نخاله ساختمانی شاید از دیدگاه یک شهروند، تأثیر چندانی بر سلامت و ایمنی شهر نداشته باشد، اما همانقدر که نظافت روی زمین شهر از اهمیت برخوردار است و در گذر زمان توجه اهالی شهر به این موضوع جلب شد، تلاش‌ها و مسیل‌های زیرزمین و سطحی نیز نیازمند توجه خاص هستند تا در روزهای بارانی و برفی، هراس سیل از تهران دور باشد.

اصل ماجرا

مهدی اسماعیل‌پور: روزنامه‌نگار

پشت پرده شایعه تعطیلی باغ علم نوجوان در باغ کتاب تهران چیست؟

چند روز قبل بود که خبری عجیب و البته غیرواقعی با عنوان «تلاش برای تبدیل فضای بزرگ‌ترین باغ علم نوجوان کشور به فروشگاه تجاری»، در شبکه‌های اجتماعی و فضای مجازی بازنشر و حتی در ادامه به تیتر برخی از رسانه‌ها و سایت‌های خبری تبدیل شد. دلیل این موضوع هم تجاری‌سازی و در آمدزایی بیشتر برای باغ کتاب اعلام شده بود. به‌نظر می‌رسد پایان قرارداد بهره‌برداز باعث شد تا شایعه تعطیلی و جمع‌آوری باغ علم نوجوان مطرح شود، هرچند این شایعه در همان روزها توسط مدیریت باغ کتاب تکذیب و در این خصوص توضیحاتی ارائه شد و شفاف‌سازی صورت گرفت تا رسانه‌ها و مردم در جریان اصل ماجرا قرار بگیرند، در بخشی از این نشست که قرار بود «از باغ علم کودک» و فعالیت‌های باغ علم نوجوان با عنوان «باغ علم کودک» صحبت شود، تنها امکانات آن قرار شد در این بازدید مشخص بود تنها هیچ تعطیلی و کوچک‌سازی‌ای صورت نگرفته است که برنامه‌های برای گسترش و توسعه این بخش انجام شده یا در دست انجام است؛ از جمله این برنامه‌ها اضافه شدن ۵دستگاه جدید و به‌روزرسانی و اپدیت آنها براساس علوم جدید است. همچنین بازدید از این باغ علم‌ها یکبار در طول سال برای تمام مدارس دولتی در تمام مقاطع تحصیلی رایگان است. بازدید از این باغ علم‌ها که از بخش‌های مختلفی تشکیل شده و منطبق بر دروس علمی مدارس است، حدود ۳ساعت زمان می‌برد.

مجید صادقیان، قائم‌مقام باغ کتاب تهران با رد هرگونه تغییر کاربردی در این مجموعه گفت: «هیچ‌گونه تغییر کاربردی در باغ علم نوجوان و کودک انجام نشده است. ضمن اینکه ما به‌دنبال توسعه در این بخش هستیم، مجموعه باغ کتاب تهران فضای بسیار وسیعی در حدود ۶۵۰۰مترمربع دارد که بخش حوزه علمی اختصاص داده و به این بخش سوبسید خوبی داده می‌شود.» صادقیان درخصوص قیمت محصولات ارائه شده در مجموعه باغ کتاب تهران هم گفت: «ما نمی‌توانیم در مسئله قیمت‌گذاری دخالت مستقیم داشته باشیم. البته اگر شکایتی برسد رسیدگی می‌کنیم. مسئولیت این موضوع با سازمان تعزیرات حکومتی است و در حال برنامه‌ریزی هستیم تا نمایندگان این سازمان برای نظارت بر نرخ کالاها و رسیدگی به شکایت‌های احتمالی در مجموعه حضور داشته باشند.»

باغ کتاب از نگاه آمار

- **۴تا۶هزار** نفر میانگین بازدید از شنبه تا چهارشنبه
- **۱۵تا۲۳هزار** نفر میانگین بازدید در روزهای پنجشنبه و جمعه
- بیش از **۷۰درصد** بازدیدکنندگان خانواده‌ها هستند.
- **۴۰درصد** مخاطبان حداقل یک‌بار در ماه مراجعه می‌کنند.
- **۱۴۰۰ناشر** در طول سال با باغ کتاب تهران در ارتباط هستند.
- **۳ساعت و ۴۶دقیقه** میانگین حضور خانواده‌ها در این مجموعه است.
- **۳روز** پرسال؛ مدت تعطیلی باغ کتاب
- بیش از **۳۰نهر بردار** در حوزه‌های فرهنگی و خدماتی فعال هستند.
- **۸۵تا۹۰درصد** امکانات و برنامه‌ها به کودکان و نوجوانان اختصاص دارد.

مزایده ۲۱-۱۴۰۲
www.tcdgroup.ir
گروه توسعه ساختمان تدبیر
تدبیر جمعی

ردیف مزایده	نام پروژه	کاربری	طبقه/موقعیت	مساحت تقریبی (متر مربع)	مبلغ پایه مزایده (ریال)	پیشرفت فیزیکی
۱	حصاری (میرداماد)	مسکونی	اول/شمالی	۶۱	۱۰۴،۱۹۳،۰۰۰،۰۰۰	۱۰۰%
۲			اول/جنوبی	۱۱۸	۲۰۲،۲۵۸،۰۰۰،۰۰۰	
۳			دوم/شمالی	۷۰	۱۲۰،۸۷۵،۰۰۰،۰۰۰	
۴			دوم/جنوبی	۱۱۸	۲۰۵،۸۰۷،۲۰۰،۰۰۰	
۵			سوم/شمالی	۷۰	۱۲۲،۳۲۰،۰۰۰،۰۰۰	
۶			سوم/جنوبی	۱۱۸	۲۰۹،۳۵۵،۶۰۰،۰۰۰	
۷			پنجم/شمالی	۷۰	۱۲۵،۰۶۷،۳۰۰،۰۰۰	
۸			پنجم/جنوبی	۱۱۸	۲۱۲،۰۹۴،۰۰۰،۰۰۰	

نشانی پروژه: تهران، میرداماد، میدان مادر، خیابان شاه نظری، خیابان ششم، پلاک۲۴
★ تمامی واحدها دارای یک واحد پارکینگ و یک باب انباری می‌باشند.

شرکت گروه توسعه ساختمان تدبیر (سهامی خاص) در نظر دارد نسبت به فروش تعداد محدودی از واحدهای مسکونی خود در پروژه موسوم به حصاری به شرح جدول فوق با شرایط ویژه به صورت نقد و اقساط (بدون کارمزد) از طریق برگزاری مزایده عمومی اقدام نماید. متقاضیان می‌توانند از تاریخ انتشارآگهی لغایت روز شنبه مورخ ۱۴۰۲/۰۸/۰۶ طی روزهای شنبه تا چهارشنبه از ساعت ۸:۰۰ الی ۱۶:۰۰ جهت اخذ اطلاعات بیشتر و دریافت اسناد شرکت در مزایده به دفتر فروش شرکت به نشانی : تهران، میدان آرژانتین، خیابان الوند، خیابان ۱۳۳، پلاک۱۴، طبقه پنجم مراجعه و یا با شماره تلفن ۸۸۱۹۳۰۸۲-۰۲۱ داخلی ۵۰۶ تماس حاصل نمایند.

شرایط فروش:
- شرکت در رد یا قبول یک یا کلیه پیشنهادها مختار است.
- پاکت های پیشنهادی به همراه یک فقره چک بانکی تضمینی و یا ضمانت نامه بانکی به میزان ۵ درصد قیمت پایه طبق فرم شرکت در مزایده می بایست حداکثر تا پایان وقت اداری روز شنبه مورخ ۱۴۰۲/۰۸/۰۶ به واحد فروش شرکت واقع درآدرس مورد اشاره تحویل گردد.
- بازگشایی پاکت های پیشنهادی در روز یکشنبه مورخ ۱۴۰۲/۰۸/۰۷ انجام خواهد شد.
- پیشنهادهای فاقد سپرده، مخدوش، مبهم، مشروط و کمتر از مبلغ پایه از درجه اعتبار ساقط می باشد.
- بازدید از پروژه با هماهنگی دفتر فروش شرکت، الزامی می باشد.
- سایر شرایط در اسناد مزایده درج گردیده است.
- متقاضیان جهت اخذ اطلاعات بیشتر می توانند از تاریخ انتشار آگهی به نشانی اینترنتی www.tcdgroup.ir مراجعه نمایند.
- کلیه هزینه های مزایده به میزان دو دهم درصد ارزش پایه مزایده به عهده برنده می باشد.
- نحوه دریافت ثمن معامله: ۳۰ % نقد، ۱۰ % تحویل، ۶۰ % در اقساط ۲۴ماهه

آگهی مزایده

یک شرکت معتبر در نظر دارد تعداد ۱۴ دستگاه خودرو به شرح زیر را به صورت یکجا یا منفرداً از طریق مزایده به فروش برساند. متقاضیان جهت بازدید خودروها و دریافت اسناد مزایده و قیمت کارشناسی می‌توانند روزهای شنبه مورخ ۱۴۰۲/۰۷/۲۹ لغایت پنجشنبه مورخ ۱۴۰۲/۰۸/۰۴ از ساعت ۸:۳۰ الی ۱۷:۰۰ به آدرس: تهران – خیابان ملاصدرا – خیابان شیرازی شمالی – انتهای دانشور شرقی – پلاک ۵۱ مراجعه فرمایند.

ردیف	نام خودرو	سال تولید	تعداد
۱	پژو ۴۰۵	۱۳۸۳ الی ۱۳۸۹	۴ دستگاه
۲	پژو پارس	۱۳۸۹ الی ۱۳۹۳	۴ دستگاه
۳	زانتیا	۱۳۸۹	۱ دستگاه
۴	وانت مزدا	۱۳۸۹	۲ دستگاه
۵	وانت مزدا	۱۳۸۸	۱ دستگاه
۶	سمند	۱۳۸۹ و ۱۳۹۱	۲ دستگاه

متقاضیان پس از دریافت اسناد مزایده فرصت دارند پاکات پیشنهادی خود را حداکثر تا پایان وقت اداری روز یکشنبه مورخ ۱۴۰۲/۰۸/۰۷ به آدرس فوق تحویل نمایند. فروشنده در رد یا قبول هر یک از پیشنهادات واصله مختار است و شرکت کننده در مزایده با آگاهی و قبول این شرایط در مزایده شرکت نموده و هیچ گونه حقی برای این ایجاد نخواهد شد. شماره تماس (تهران): ۸۸۶۱۴۲۲۴ - ۸۸۶۱۴۲۲۵ داخلی ۲۷۰

یادداشت

حمیدرضا صارمی: معاون شهرسازی و معماری شهردار تهران

دسترسی برابر شهروندان به شهر، اصل اولیه تحقق شهر اسلامی

اصل اولیه تحقق «شهر اسلامی و انسان محور»، دسترسی برابر تمام شهروندان به شهر است.

شهرداری تهران با محوریت معاونت شهرسازی و معماری به‌منظور تبدیل تهران به شهری اسلامی و انسان‌محور، طرح‌ها و برنامه‌هایی را برای افزایش سهم الگوی تردد پیاده در سطح شهر تهران در دست اجرا دارد. در همین راستا و به‌منظور تکمیل شبکه پیاده‌راه‌ها و پیاده‌روهای امن و ایمن برای افراد دارای معلولیت، اجرای گام دوم برنامه جامع مناسب‌سازی در شهر تهران از ابتدای امسال در دستور کار ستاد مناسب‌سازی فضاهای شهری شه