خسارت ۴۰ درصدی آفات و بیماری‌ها به کشاورزان

شهرام نعیمی، رئیس مؤسسه گیاه‌پزشکی کشور: طبق برآورد سازمان خواربار و کشاورزی ملل متحد (فائو) میانگین خسارت آفات، عوامل بیماری زا و علف‌های هرز به حوزه کشاورزی در جهان حدود ۴۰ درصد است و درصورت عدم کنترل آفات و عوامل بیماری زا ممکن است تا ۱۰۰ درصد محصول کشاورزی نابود شود.

نیازی به مناظره درباره بدهی‌ها نیست

سید احسان خاندوزی، وزیر اقتصاد: نیازی به مناظره با دولتمردان سابق نیست. آقایان باید جواب دهند که چرا تا این اندازه بدهی ایجاد کرده‌اند؛ بیش از نیمی از کل اوراق سال ۱۴۰۱ برای بازپرداخت بدهی دولت قبل پرداخت شده است.

تامین مالی کشور روی دوش بانک‌هاست

محمدرضا فرزین، رئیس کل بانک مرکزی: تامین مالی برای هر فردی که در این مملکت کار می‌کند با نظام بانکی است؛ به همین دلیل است که اینقدر در معرض حمله قرار دارد و هر روز اخبار منفی برایش تولید می‌کنند؛ چون اگر نظام مالی ما آسیب ببیند، کل اقتصاد کشور آسیب می‌بیند.

رشد ۱۱/۵ درصدی مصرف برق صنایع بزرگ

مصطفی رجبی مشهدی، سخنگوی صنعت برق کشور: ۳۰۲ واحد صنعتی بزرگ کشور نسبت به سال گذشته نزدیک به ۱۱.۵ درصد رشد مصرف برق داشته‌اند. کارگاه‌های صنعتی و واحدهای صنفی و صنعتی هستند که بیش از ۹۰ درصد از مشترکان صنعتی را به‌خود اختصاص می‌دهند.

اصل ماجرا

رونق و رکود در طالع اقتصاد

آخرین گزارش شاخص مدیران خرید (PMI)، روایت مساعدی از فعالیت‌های اقتصادی ندارد و از رسیدن آنها به مرز میان رونق و رکود حکایت دارد. اظهارات فعالان اقتصادی و اطلاعات ثبت‌شده در این شاخص که با عنوان شاخ توسط اتاق ایران منتشر می‌شود، نشان می‌دهد: در تیرماه بنگاه‌های اقتصادی با کاهش سفارشات جدید، کاهش موجودی مواد اولیه و کاهش فروش مواجه بوده‌اند که هر کدام از این مسائل ریشه در اتفاقات منفی و مثبت اقتصادی دارد و درمجموع، شتاب رشد و رونق فعالیت‌ها را کاهش داده است. مشکلات تأمین برق صنعتی و کمبود شدید نقدینگی و عدم‌همکاری بانک‌ها در ارائه تسهیلات از جمله چالش‌های اصلی فعالان اقتصادی در تیرماه بوده که از یک‌سو مقیاس فعالیت‌های صنعتی را کاهش داده و از سوی دیگر چرخه تأمین مالی خرید مواد اولیه را با مشکل مواجه کرده است. درمجموع، اطلاعات گزارش شاخ تیرماه، بر ضرورت توجه سیاستگذاران به گرگشایی از کار بنگاه‌های اقتصادی و برنامه‌ریزی برای کمک به فعالیت آنها حکایت دارد؛ اما اصل ماجرا چیست؟

اقتصاد ایران پس از جراحی بهار ۱۴۰۱ و حذف ارز ترجیحی، همچنان مسیر طولانی برای بهبودی در پیش دارد و در این میان با اجرای سیاست‌های انقباضی پولی، حداکثر تلاش برای کنترل رشد نقدینگی و کاهش شتاب تورم به کار گرفته شده است. این در حالی است که شوک‌های اقتصادی سال‌های اخیر، توان خرید خانوارها را به‌شدت کاهش داده و از همین مسیر تقاضای عمومی کالا و خدمت در اقتصاد افت کرده است. روی دیگر ماجرا، تقاضای سرمایه‌گذاری و سفته‌بازی در اقتصاد بوده که در جریان اجرای سیاست‌های پولی انقباضی، به‌دلیل کاهش تب تورم انتظاری عملا از بسیاری بازارها خارج شده و به کاهش بیش‌ازپیش تقاضا در اقتصاد منجر شده است. از نگاهی دیگر، ایران به دلایل مختلف دچار نانرازی انرژی شده و این مسئله به‌واسطه اولویت‌دهی به مصرف خانگی، در فصل سرما منجر به کمبود گاز برای صنایع شده و در فصل گرما نیز تأمین برق آنها را با چالش‌هایی مواجه کرده است. از این‌رو، فعالیت‌های اقتصادی در تیرماه از ناحیه تأمین برق با مشکلاتی مواجه بوده‌اند که روی میزان تولید و خدمات آنها تأثیر مستقیم داشته است. همکاری نکردن بانک‌ها در پرداخت تسهیلات به تولید نیز مانع دیگری است که تولیدکنندگان را از تأمین سریع و ارزان‌تر مواد اولیه مورد نیاز محروم کرده است. نکته قابل توجه این است که بی‌توجهی ادامه‌دار نسبت به این مشکلات، شاخص امیدواری بنگاه‌ها به بهبود اوضاع را در آینده کمرنگ‌تر می‌کند که همین مسئله کار را برای برگرداندن فعالیت‌های اقتصادی به ریل درست سخت‌تر خواهد کرد. براساس اطلاعات شاخ تیرماه ۱۴۰۲، انتظارات فعالیت کسب‌وکارها برای مرداد ماه برای چهارمین ماه متوالی کاهش پیدا کرده که بیانگر نگرانی روزافزون تولیدکنندگان از آتیه فعالیت خود است. البته بخشی از این کاهش خوش‌بینی، ناشی از تعطیلات تابستانی شرکت‌هاست که عملا با کاهش مقیاس و میزان فعالیت تولیدکنندگان تا حدودی به افت انتظار آنها از وضعیت تولید منجر می‌شود؛ اما براساس داده‌های به‌دست‌آمده در گزارش شاخ، مأنسفانه اعتماد به فعالیت در ماه‌های آینده به‌تدریج در حال تضعیف است و در بخش صنعت، این شاخص به کمترین مقدار در ۱۳ ماهه منتهی به تیرماه ۱۴۰۲ رسیده است. با توجه به سیاست کلی دولت سیزدهم در حمایت از بنگاه‌های اقتصادی مشکل‌دار و راه‌اندازی واحیای واحدهای راکد و تعطیل، به‌نظر می‌رسد با تجدیدنظر در برخی از سیاست‌ها می‌توان با جلوگیری از افول بنگاه‌های تولیدی در فعالیت‌های روزمره، بسیار آسان‌تر و واقعه را قبل از وقوع علاج کرد و مانع از شلوغ‌تر شدن فهرست بنگاه‌های مشکل‌دار شد.

میادین

کدام سبزیجات ارزان شدند؟

قیمت بعضی از سبزی‌ها و صیفی‌ها طی ۱۵/۵ ماه گذشته ارزان‌تر شده است. به گزارش همشهری و براساس آخرین نرخنامه میادین میوه و تره‌بار شهرداری تهران، از ابتدای تابستان بسیاری از سبزی‌های برگی، غیربرگی و محصولات جالیزی عرضه شده در میادین کاهش قیمت داشته‌اند که سیب‌زمینی، پیاز و گوجه فرنگی از جمله این محصولاتند. قیمت این ۳ محصول در ماه‌های ابتدای سال با افزایش همراه بود. لوبیا سبز، بامیه و غوره نیز از دیگر کاهنده‌های پرفروش میادین بودند.

آخرین تغییرات قیمت سبزی و صیفی

۲۹ خرداد قیمت به تومان		۱۷ مرداد قیمت به تومان
۱۶/۹۰۰	خیار گلخانه‌ای	۲۳/۹۰۰
۱۳/۰۰۰	بادمجان	۱۵/۳۰۰
۱۷/۲۰۰	سیب‌زمینی نو	۱۳/۹۰۰
۱۲/۲۰۰	پیاز زرد و سفید	۱۰/۵۰۰
۱۲/۷۰۰	گوجه پوتاسی	۱۰/۹۰۰
۲۶/۰۰۰	فلفل دلمه سبز	۱۷/۰۰۰
۸/۹۰۰	هویج	۹/۴۰۰
۲۸/۵۰۰	لوبیا سبز	۲۸/۰۰۰
۷۵/۰۰۰	بامیه	۳۳/۰۰۰

رشد ۳۷ درصدی تولید گندم

وزیر جهاد کشاورزی از افزایش تولید امسال گندم کشور نسبت به سال گذشته خبر داد

گزارش
فرخنده رفائی – رضا کربلایی
روزنامه‌نگار

وزیر جهاد کشاورزی روز گذشته از افزایش تولید امسال گندم کشور نسبت به سال گذشته خبر داد. محمدعلی نیکبخت در حاشیه نشستی خبری در پاسخ به پرسش همشهری در این خصوص گفت: برداشت امسال گندم کشور ۳۷ درصد نسبت به سال گذشته و بیش ۸۰ درصد نسبت به تولید سال ۱۴۰۰ رشد داشته است. به‌گفته وزیر جهادکشاورزی میزان گندم تحویلی کشاورزان به دولت در طرح خرید تضمینی از ۹ میلیون تن فراتر رفته و براساس آخرین آمار تا روز گذشته ۹،۱۲۵ میلیون تن گندم از کشاورزان سراسر کشور خریداری شده است.

مشاور وزیر و مجری طرح گندم وزارت جهاد کشاورزی نیز روز گذشته در گفت‌وگو با همشهری، از پایان برداشت گندم در استان‌های جنوبی خبر داد و گفت که از مجموع سطح زیرکشت گندم کشور فقط ۸ درصد از سطح زیرکشت آبی و ۱۰ درصد از سطح زیرکشت دیم در استان‌های سردسیر باقی مانده که تا پایان شهریور برداشت خواهد شد. سهراب سپهرآبی، ارزش کل گندم تولید کشور را بالغ بر ۱۳۷ هزار میلیارد تومان ذکر کرد که دولت ۴۵ درصد از این میزان، معادل ۶۱.۶ میلیارد تومان را به کشاورزان پرداخت کرده است. برآورد می‌شود امسال حجم خرید تضمینی گندم از کشاورزان از مرز ۹.۵۰۰ میلیون تن عبور کند.

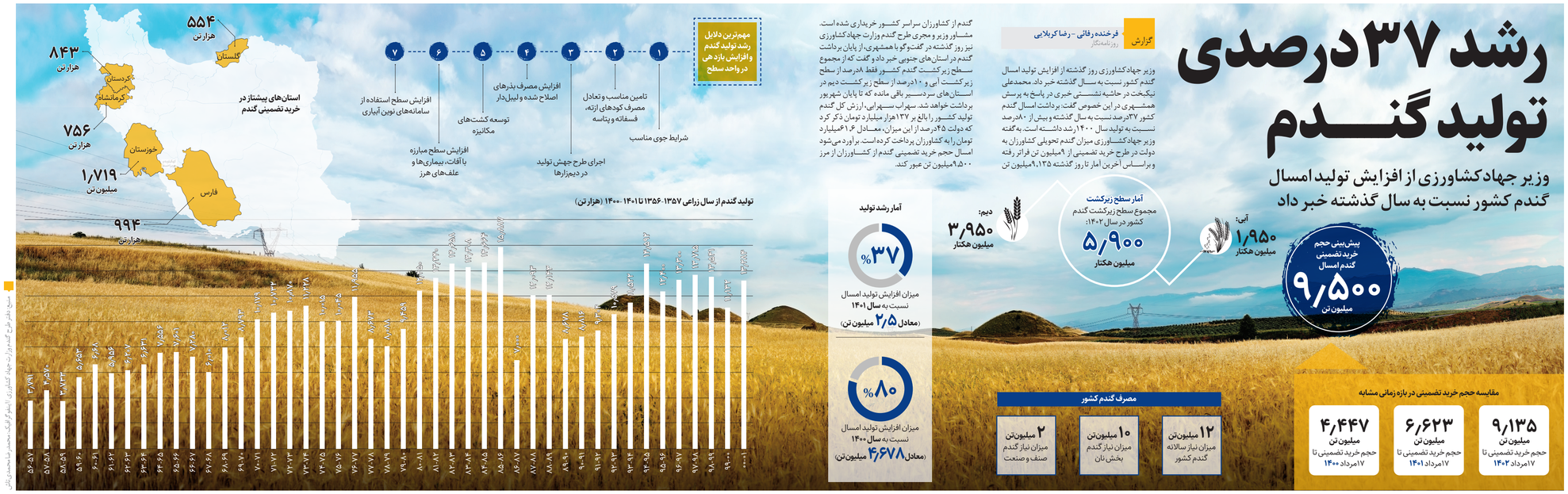

۴۶ درصد دارایی‌های بازار سهام در اختیار بانک‌ها

جمع کل دارایی بانک‌های بورسی ۴۶۶۰ هزار میلیارد تومان است

آمارها نشان می‌دهد ارزش دارایی‌هایی که شرکت‌های بورس در اختیار دارند رقم بزرگی در حدود ۱۰۰۰۰ هزار میلیارد تومان است که ۴۶ درصد این میزان در اختیار بانک‌هاست. این ارقام بیانگر آن است که بانک‌ها بخش مهمی از منابع مالی کشور را متجمد کرده‌اند.

به گزارش همشهری، میزان دارایی‌های یک شرکت در بورس اگرچه ملاک محکمی برای تصمیم‌گیری سهامداران برای خرید و فروش سهام آن شرکت نیست و سرمایه‌گذاران عمدتا از نسبت‌های سودآوری یک شرکت برای سرمایه‌گذاری در بورس استفاده می‌کنند، اما میزان بازده دارایی‌های یک شرکت ازجمله عوامل مهمی است که می‌تواند قدرت مالی یک شرکت را به نمایش بگذارد چرا که نشان می‌دهد که یک شرکت تا چه میزان قادر است از دارایی‌های تحت مدیریتش سود خالص ایجاد کند. ضمن اینکه حقوق صاحبان سهام نیز بعد از کسر بدهی از دارایی‌ها مشخص می‌شود و نشان می‌دهد منافع سهامداران چقدر است. در چنین شرایطی می‌توان گفت میزان دارایی‌های یک شرکت ازجمله نماگرهای مهم بازار سرمایه است که در جای خود مورد توجه سرمایه‌گذاران قرار می‌گیرد.

مالکان بزرگ بورس چه کسانی هستند؟

تازه‌ترین اطلاعات از میزان دارایی کل شرکت‌های بورس نشان می‌دهد که جمع کل دارایی‌هایی که شرکت‌های بورس در اختیار دارند رقم بزرگی در حدود ۱۰۰۰۰ هزار میلیارد تومان است که بخش عمده این دارایی‌ها شامل زمین و املاک مسکونی، کارخانجات و ماشین‌آلات است. این اطلاعات همچنین نشان می‌دهد که بخش عمده این دارایی‌ها در اختیار بانک‌هاست، اما بخش عمده این دارایی‌ها تولیدی نیستند و در بازار املاک سرمایه‌گذاری شده‌اند. در واقع ۴۶ درصد از مجموع کل دارایی‌های موجود در بورس یعنی رقمی در حدود ۴۶۶۳ هزار میلیارد تومان در اختیار بانک‌هاست که نکته مثبتی برای اقتصاد ایران محسوب نمی‌شود. طبق این اطلاعات بانک ملت در حال حاضر ۱۴۵۳ هزار میلیارد تومان دارایی دارد و این شرکت از این نظر بزرگ‌ترین شرکت بازار سرمایه است. بعد از آن، بانک صادرات با ۷۹۷ هزار و بانک تجارت با ۷۷۵ هزار میلیارد تومان دارایی در رتبه‌های بعدی قرار دارند. میزان دارایی بانک‌هایی مانند پاسارگاد، پارسیان و اقتصاد نوین نیز بین ۲۴۰ تا ۳۲۰ هزار میلیارد تومان است. این ارقام به‌معنای آن است که بخش عمده دارایی‌های بورس و شاید بتوان گفت اقتصاد ایران در اختیار بانک‌هاست و این موضوع نکته مثبتی برای بانک‌ها محسوب نمی‌شود چرا که از یک طرف منجر به انجماد منابع مالی در آنها شده و از طرف دیگر جنس دارایی آنها با سایر شرکت‌های تولیدی متفاوت است.

دارایی‌های منجمد

بانک‌ها در شرایطی بیشترین میزان دارایی‌ها را در اختیار دارند که در حال حاضر یکی از مشکلات اقتصاد ایران نانرازی بانک‌هاست. به زعم اقتصاددانان در کنار کسری بودجه دولت، نانرازی بانک‌ها یکی از مهم‌ترین دلایل تورم‌های بالا در اقتصاد ایران است. آمارها نشان می‌دهد با وجود این حجم از دارایی‌ها که در اختیار نظام بانکی است در طول یک سال گذشته رقابت بانک‌ها در عملیات شبانه برای تامین کسری نقدینگی خود هر روز در حال افزایش است. این در حالی است که اگر این دارایی‌ها به منابع نقد تبدیل شده بودند بخشی از مشکلات نظام بانکی حل می‌شد.

نکته دیگر این است که جنس دارایی‌هایی که در اختیار شرکت‌ها است با یکدیگر متفاوت است؛ به‌طور مثال بخش عمده دارایی‌های هلدینگ خلیج‌فارس که بزرگ‌ترین شرکت بورس است و بیش از ۶۰۰ هزار میلیارد تومان است، شامل کارخانه‌ها و ماشین‌آلات این شرکت است که صرف تولید و ایجاد ارزش افزوده برای اقتصاد کشور می‌شود، اما بخش عمده دارایی بانک‌ها در بخش مسکن رسوب کرده و منجر به چالش‌های اقتصادی شده است. نکته اصلی اما این است که به غیر از املاکی که در قبال وثایق بانکی به صورت حقوقی توسط بانک‌ها تصاحب شده سایر این اموال مازاد از طریق منابع موجود در بانک‌ها خریداری شده‌اند. این به آن معناست که بخش بزرگی از منابع مالی نظام بانکی به جای اینکه صرف پرداخت وام به تولید و مردم شود، تبدیل به دارایی‌های منجمد در بسیاری از بخش‌ها به‌ویژه در بخش مسکن شده و برخی شرکت‌ها ناکارآمد شده که نه فقط هیچ فایده‌ای برای اقتصاد ندارند بلکه یک دارایی منجمد محسوب می‌شوند. به زعم برخی کارشناسان تملک این میزان دارایی توسط بانک‌ها در بازار مسکن، خود عاملی برای تلاطم در این بازار است.

میزان دارایی بانک‌های حاضر در بورس- ارقام به میلیون ریال

نام بانک	ارزش بازار	ارزش روز دارایی‌ها	نسبت ارزش روز دارایی‌ها به ارزش بازار
ملت	۱،۶۰۵،۷۹۷،۰۰۰	۱۴،۵۳۴،۰۸۶،۸۵۲	۹،۰۵
صادرات ایران	۳۵۴،۹۱۶،۴۳۹	۷،۹۷۴،۹۵۷،۶۳۹	۲۲،۴۷
تجارت	۴۹۴،۴۲۸،۸۸۸	۷،۷۴۶،۱۶۹،۳۰۶	۱۵،۶۷
پاسارگاد	۸۵۱،۳۴۶،۲۸۴	۶،۲۲۹،۹۶۶،۱۴۸	۷،۳۲
پارسیان	۳۰۶،۷۳۹،۰۸۰	۳،۹۶۰،۴۵۷،۷۶۸	۱۲،۹۱
اقتصاد نوین	۱۸۰،۴۲۴،۶۰۳	۲،۴۰۴،۳۸۲،۱۸۷	۱۳،۳۳
خاورمیانه	۱۸۱،۳۰۰،۰۰۰	۸۰۰،۱۸۱،۱۴۳	۴،۴۱
دی	۱۵۹،۱۶۵،۰۰۰	۷۹۴،۲۰۵،۹۸۳	۴،۹۹
سینا	۸۴،۵۰۲،۸۳۷	۷۶۵،۳۹۰،۵۱۷	۹،۰۶
اعتباری ملل	۶۵،۹۰۰،۰۰۰	۷۴۲،۳۳۵،۱۹۳	۱۱،۲۶
کارآفرین	۱۱۴،۳۵۶،۰۰۰	۶۸۴،۳۲۳،۲۶۹	۵،۹۸
جمع	۴،۳۹۸،۸۷۶،۱۳۱	۴۶،۶۳۶،۴۵۶،۰۰۵	۱۰،۶۰

۳۰ درصد بازار داروی کشور در اختیار شبه‌دولتی‌ها

کنترل بیش از ۳۰ درصد از بازار داروی کشور در اختیار شرکت‌های شبه‌دولتی است

بررسی‌ها و محاسبات مرکز پژوهش‌های مجلس نشان می‌دهد که بیش از ۳۰ درصد کنترل بازار داروی کشور در اختیار نهادهای شبه‌دولتی است.

به گزارش همشهری، شرکت‌های شبه‌دولتی که با نام خصولتی هم شناخته می‌شوند شرکت‌هایی هستند که نه در دسته شرکت‌های دولتی قرار می‌گیرند و نه متعلق به بخش خصوصی‌اند. این موضوع باعث شده در سال‌های اخیر سیاستگذاری در حوزه شرکت‌های شبه‌دولتی که در واقع نهادهای عمومی غیردولتی هستند با مشکلات زیادی همراه باشد چرا که به زعم مرکز پژوهش‌های مجلس هیچ اطلاعات کاملی از عملکرد این شرکت‌ها وجود ندارد و فعالیت‌های اقتصادی آنها شفاف نیست.

در طول چند سال گذشته دولت و قانون‌گذاران مجلس تلاش زیادی کرده‌اند که محدوده مشخصی برای فعالیت‌های اقتصادی این دسته از شرکت‌ها ترسیم کنند تا محدوده فعالیت‌های اقتصادی شرکت‌های شبه‌دولتی هم در فضای اقتصادی کشور مشخص شود. به‌طور مثال مجلس تلاش کرد در ماده ۶ قانون اجرای سیاست‌های کلی اصل ۴۴ و اصلاحات بعدی آن حدود فعالیت این شرکت‌ها را مشخص کند و حتی مجموع مالکیت مستقیم و غیرمستقیم آنها را تعیین کند اما با وجود آنکه چندین سال از تصویب این قانون می‌گذرد موفقیت بزرگی در این زمینه به‌دست نیامده است.

حتی شایعاتی مطرح است که این شرکت‌ها بیش از نیمی از اقتصاد ایران را در اختیار دارند. به‌زعم برخی کارشناسان با توجه به اینکه بخش عمده اقتصاد کشور در اختیار شرکت‌های شبه‌دولتی است، تعیین حد و مرز فعالیت این شرکت‌ها اهمیت بسیار زیادی دارد چرا که می‌تواند چرخه فعالیت‌های اقتصادی کشور را تحت‌تأثیر قرار دهد.

در چنین شرایطی مرکز پژوهش‌های مجلس از تازه‌ترین گزارش خود به نقش شرکت‌های شبه‌دولتی در اقتصاد ایران پرداخته و به‌طور اختصاصی به صنعت داروسازی کشور پرداخته است.

داروسازی در اختیار شبه‌دولتی‌ها

آنطور که محاسبات بازوی پژوهشی مجلس نشان می‌دهد شرکت‌های شبه‌دولتی کنترل ۳۰ درصد از صنعت داروسازی کشور را در اختیار دارند. به‌طور مشخص سازمان تامین اجتماعی، بانک ملی و گروه دارویی برکت سهامدار عمده شرکت‌های داروسازی هستند و بخش عمده بازار داروی کشور در اختیار این شرکت‌هاست.

در حال حاضر سازمان تامین اجتماعی از طریق شرکت سرمایه‌گذار دارویی تامین (تیپیکو) و شستا مالکیت ۱۵ تولیدکننده دارو و ۲ شرکت پخش را در اختیار دارد. همچنین بانک ملی با ۵ شرکت تولیدی و یک شرکت پخش از دیگر بازیگران اصلی بازار داروی کشور است و گروه دارویی برکت نیز با در اختیار داشتن مالکیت ۹ شرکت از دیگر شرکت‌های فعال در صنعت داروسازی کشور است. براساس اطلاعات آمار نامه دارویی کشور ارزش فروش داروهای تولیدی در سال رقمی در حدود ۳۰ هزار میلیارد تومان است که بخش مهمی از این میزان در اختیار شرکت‌های شبه‌دولتی است.

با این حال برآورد رقم دقیق عایدی شرکت‌های شبه‌دولتی از بازار دارو مشخص نیست چراکه گزارش فعالیت‌های مالی و اقتصادی شرکت‌های شبه‌دولتی منتشر نمی‌شود.

ذخیره سدها آب رفت

با تشدید گرمای هوا و افزایش مصرف آب، ذخایر سدها با کاهش ۵.۶ درصدی نسبت به آخر تیرماه مواجه شده است.

مخازن سدهای کشور ۵۳ درصد آب دارد و ۴۷ درصد آن خالی است؛ در حالی که ۲ هفته پیش‌تر، ذخیره آب مخازن سدها رکورد ۵۷ درصدی را نیز شکسته بود.

به گزارش همشهری، گرمای هوا، جدای از تأثیری که بر روزه‌های جوی و تبخیر آب‌های موجود در سدها دارد، بر میزان مصرف آب و وضعیت ذخیره آبی سدها نیز اثر مستقیم می‌گذارد و تراز آنها را دستخوش تغییر می‌کند. براساس آمارها، میزان آب موجود در مخازن سدها در آخرین روز تیرماه معادل ۲۷ میلیارد و ۸۸۰ میلیون مترمکعب بوده که این میزان در ۲۴ مرداد با کاهش ۵.۶ درصدی به ۲۶ میلیارد و ۳۰۰ میلیون مترمکعب رسیده است.

تالار شیشه‌ای

روند شاخص کل بورس تهران در روز گذشته

شاخص کل بورس تهران در مبادلات دیروز ۱۳ هزار و ۲۰۲ واحد، معادل ۰،۶۴ درصد نزول کرد و به ۲ میلیون و ۳۷ هزار و ۹۶ واحد رسید. شاخص کل هم‌وزن نیز با ۶ هزار و ۲۱ واحد افت به ۷۱۳ هزار و ۵۳۷ واحد رسید.

ترکیب دیروز معاملات بازار سهام

در مبادلات دیروز بازار سهام، سهامداران حقیقی ۳ هزار و ۹۵۲ میلیارد تومان سهام خریدند اما در مقابل حجم فروش سهامداران حقیقی به ۳ هزار و ۵۰۶ میلیارد تومان رسید. ۵۵۴ میلیارد تومان از سهامی که دیروز سهامداران حقیقی فروختند توسط سهامداران حقوقی خریداری شد.

ورود و خروج نقدینگی به بازار سهام

سهامداران حقیقی دیروز ۵۵۴ میلیارد تومان نقدینگی از بازار سهام خارج کردند و با خروج این میزان نقدینگی از بورس، نسبت خروج پول حقیقی به ارزش معاملات خرد به ۱۳/۵ درصد رسید که نشان می‌دهد شتاب خروج پول از بازار سهام در مقایسه با روزهای قبل افزایش یافته است.

تراز صعود و نزول در بازار سهام

دیروز قیمت ۱۴۱ نماد معاملاتی در بازار سهام رشد و قیمت ۳۶۴ نماد، کاهش یافت. قیمت ۷ نماد معاملاتی هم تغییر نکرد.

ارزش بازار سهام

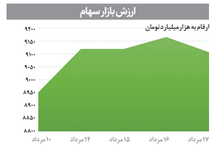

ارزش کل سهام شرکت‌های حاضر در بورس و فرابورس در معاملات دیروز ۸۸ هزار میلیارد تومان نزول کرد و به ۹۱۰۷ هزار میلیارد تومان رسید. این به‌معنای آن است که ارزش دلاری کل بازار سهام ایران (بورس و فرابورس) با توجه به اینکه هر دلار آمریکا دیروز در بازار آزاد در محدوده ۴۹ هزار و ۶۰۰ تومان دادوستد شد، در حال حاضر ۱۸۳ میلیارد و ۶۱۰ میلیون دلار است.

ارزش معاملات بازار سرمایه

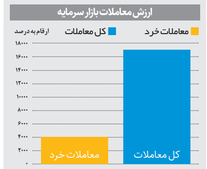

در مبادلات دیروز ۱۶ هزار و ۹۲۹ میلیارد تومان اوراق بهادار در بازار سرمایه دادوستد شد که از این میزان ۴ هزار و ۹۵ میلیارد تومان به معاملات خرد سهام و بقیه به اوراق بدهی و معاملات عمده اختصاص یافت. این ارقام نشان می‌دهد که ارزش کل معاملات خرد در دادوستدهای دیروز ۷۰ میلیارد تومان معادل ۱/۷ درصد در مقایسه با روز معاملاتی قبل رشد کرده است.