روزنامه اجتماعی، فرهنگی، اقتصادی

همشهری

سه‌شنبه ۲۳ اسفند ۱۴۰۱ ■ سال سی‌ویکم ■ شماره ۸۷۳۵

تولید؛ دانش بنیان، اشتغال آفرین

■ حضرت امیر المؤمنین علی ع:
از بخیل، بخیل‌تر آنهایی هستند که مردم را تشویق به بخل می‌کنند.

■ اذان ظهر: ۱۲:۱۴ ■ غروب آفتاب: ۱۸:۱۰
■ اذان مغرب: ۱۸:۲۹ ■ نیمه شب شرعی: ۲۳:۳۱
■ اذان صبح فردا: ۴:۵۲ ■ طلوع آفتاب فردا: ۶:۱۶

صفحه آخر

بر آستانه میخانه هر که یافت رهی
ز فیضِ جامِ می اسرار خانقه دانست
حافظ

■ صاحب امتیاز: مؤسسه همشهری
■ مدیر مسئول: محسن مهدیان
■ سردبیر: دانیال معمار

■ پذیرش آگهی: ■ تلفن: ۸۴۳۲۱۰۰۰

■ توزیع و اشتراک: موسسه نشرگستر امروز نوین ■ تلفن: ۶۱۹۳۳۰۰۰

■ چاپ: همشهری ■ تلفن: ۴۸۰۷۵۰۰۰

■ دفتر مرکزی: تهران، خیابان ولیعصر (عج)، کوچه شهید سیدکمال قریشی، شماره ۱۴
■ کدپستی ۴۵۹۵۶-۱۹۶۶۶ ■ تهران، صندوق پستی ۱۹۳۹۵/۵۴۴۶
■ تلفن: ۲۳۰۲۳۰۰۰، نمابر: ۲۲۰۴۶۰۶۷

■ همشهری: www.hamshahrionline.ir
■ سایت روزنامه: newspaper.hamshahrionline.ir

حس خوب

مهر آفرینی به جای نقش آفرینی

زمستان است اما هوا دیگر آنچنان سرد نیست. همه‌چیز مهیای بهار شده است و کودکان در حیاط کوچک خانه‌ای، زیر لب می‌خوانند «سبزی من از تو، سرخی تو از من.» در اینجا کمی زودتر چهارشنبه آخر سال را جشن گرفته‌اند. کودکانی معصوم که با پریدن از آتش در حیاط کوچک یکی از مهدهای مؤسسه مهرآفرین به استقبال بهار می‌روند و تلخی و زردی روزهای گذشته را درون آتش می‌ریزند. اما مگر تلخی و اندوه دوران کودکی را می‌توان پشت‌سر گذاشت؟

برخی شعر می‌خوانند و برخی دیگر در حال بازی با یکدیگر از آمدن عمو نوروز می‌گویند. دوست دارند عمو نوروز برایشان روزهای خوشی را به ارمغان بیاورد تا دیگر هیچ‌گاه به خاطرات تلخ گذشته برنگردند. «عیدی غنچه‌ها» نام پویشی است که به همت مؤسسه نیکوکاری مهرآفرین طی ۲روز برگزار شد تا شادی کوچکی را برای کودکان بدسرپرست و بدون سرپرست ایجاد کند.

حضور چهره‌های شناخته شده در حوزه اجرا و بازیگری چون داریوش فرضیایی (عمو پورنگ)، امیرحسین رستمی، شقایق دهقان، کامران تفتی، علی لهراسبی، شاهین صمدپور و باران نیکراه شادی مضاعفی را در جشن پویش «عیدی غنچه‌ها» برای کودکان ایجاد کرده است. بچه‌ها از دیدن عمو پورنگ که خاطرات کودکی چندین نسل با او رنگ گرفته است، ذوق کرده و با او از سال‌های خاطرات مشترک در مقابل تلویزیون حرف می‌زنند.

فرضیایی(عمو پورنگ) کودکان را مهم‌ترین عضو جامعه معرفی کرده و معتقد است که آینده ایران در اختیار آنهاست. او می‌گوید: متأسفانه تلاش جامعه ما در جهت حمایت از کودکان کم است. کودکان ما نیاز دارند که شخصیت و هویت خودشان را پیدا کنند. این موضوع بسیار مهمی است، زیرا شخصیت افراد جامعه باید از کودکی شکل گیرد. در واقع اگر این بچه‌ها فراموش شوند، ما نمی‌توانیم در آینده منتظر اتفاقات خوبی باشیم. امیرحسین رستمی در میان بچه‌ها حاضر است و با طنازی ذاتی‌اش آنها را می‌خنداند اما خودش خوشحال نیست؛ چون یک‌پدر است و به درستی می‌تواند حال کودکان بدسرپرست و بی‌سرپرست را درک کند. می‌گوید: اوضاع کودکان ما خیلی خوب نیست؛ مراکزی که زیر نظر دولت هستند هم با مشکل مواجهند و اوضاع مراکز و خیریه‌های خصوصی چون مؤسسه مهرآفرین به‌مراتب پیچیده‌تر هم می‌شود. آنها با قبول ۲۵۳کودک، مسئولیت اجتماعی بزرگی را عهده‌دار شدند. زیرا به خانواده این ۲۵۳نفر امیدی دادند و هر یک نفری که بخواهد از این مراکز حذف شود، با مشکل بزرگی روبرو می‌شود. به همین دلیل باید گفت که شرایط ترسناکی است و همگی باید به آنها کمک کنیم.

در میان هنرمندان حاضر در جشن چهارشنبه‌سوری، کودکان شقایق دهقان را بیشتر از بقیه بازیگران می‌شناسند و او را با نام نقش‌هایش صدا می‌کنند. دهقان در میان کودکان حاضر شده و با آنها حرف می‌زند. او می‌گوید: نکته مهم کودک داشتن و سر و کار داشتن با آن، این است که دائم درنظر بگیریم ما در حال نگهداری از یک چیز گرانبهای بسیار حساس هستیم و هر اتفاقی در این سال‌ها برای آن بیفتد، در آینده و بزرگسالی‌اش بسیار تأثیرگذار است. وقتی به این صورت به آن نگاه کنیم متوجه می‌شویم که چقدر مسئولیت خطیر و سنگینی برای تربیت کودکان و رفتار با آنها در هر مقام و سمتی که با او هستیم داریم. او همچنین درباره تأثیر خیریه‌هایی چون مهرآفرین در کاهش مشکلات کودکان توضیح می‌دهد: به هر حال هر کسی که وظیفه نگهداری و محافظت از بچه‌ها را می‌پذیرد، روی نسلی که قرار است نسل آینده ایران باشند، سرمایه‌گذاری کرده. همانطور که گفتم، شاید حتی یک کار کوچک بتواند زندگی و سرنوشت کودکی را تغییر دهد؛ بنابراین این مؤسسات در حال انجام کار خیلی مهمی هستند.

پویش «عیدی غنچه‌ها» به همت مؤسسه نیکوکاری مهرآفرین برای کودکان آسیب دیده و با حضور چهره‌های مطرح فرهنگی و هنری در ۲روز گذشته در یکی از مهدکودک‌های این مؤسسه که در آن از کودکان ۳ تا ۶ سال نگهداری می‌شود، برگزار شد.

گردش در تهران زیبا

فاطمه عباسی

شاید اگر بخواهیم مقاصد توریستی کشور را نام ببریم احتمالا به تهران کمتر اشاره می‌کنیم. در واقع ما صنعت توریسم ایران را با نام‌هایی چون کیش، قشم، شیراز، اصفهان، رشت، خطه سرسبز شمال و شهر ثبت جهانی شده یزد می‌شناسیم و شاید تصور تفریح و گردش در شهری شلوغ و پر دود و دم را نداشته باشیم. البته این امر بیشتر به‌دلیل شناخت ناکافی از این شهر است. برای گرفتن نبض ایران باید روی رگ تهران دست بگذاریم؛ جایی که اقیانوس سیاست از آنجا سرچشمه می‌گیرد و به دیگر شهرها سرازیر می‌شود. شهری که حکم‌های کشوری در پاستور آن مهر می‌خورد و شهر به شهر اجرا می‌شود. جاده‌های ترسیم شده در نقشه تهران ما را به سمت بهترین دانشگاه‌ها، بهترین بازارها و بهترین‌ها در هر چیزی می‌رساند؛ با همه اینها ما شاید در گوشه و کنار شهر خودمان هنوز هم صدها جای نرفته و ندیده داشته باشیم.

این روزها اگر گشتی در پایتخت زده باشید حتما متوجه بیلبوردهای جدیدی که در سطح شهر نصب شده و مکان‌های دیدنی و جاذبه‌های گردشگری تهران را به نمایش گذاشته، شده‌اید. طرح جالبی که سازمان زیباسازی شهر تهران در آستانه نوروز به راه‌انداخته و با نصب تصاویر ۵۰جاذبه گردشگری شاخص پایتخت با کد شناسایی در قالب پویش «تهران زیبا» بر سازه‌های تبلیغاتی پایتخت، شهروندان و گردشگران نوروزی را با مکان‌های دیدنی، فرهنگی و تاریخی شهر تهران بیشتر آشنا کند. این تصاویر شامل عکس‌هایی از آثار تاریخی، جاذبه‌های گردشگری، مذهبی، تفریحی و طبیعت‌گردی تهران است و از مردم خواسته شده برای دیدن هر کدام از این جاذبه‌های گردشگری، کد تصویر مورد نظر را به سرشماره ۱۰۰۰۹۸۹۱ ارسال کنند تا به مختصات محلی، تصاویر و نقشه‌های مسیریاب در نرم افزارهای بله، نشان و گوگل‌مپ دسترسی یابند. بله، تهران بیشتر از آن چیزی که شما فکر می‌کنید مکان‌هایی برای گشت و گذار دارد و تنها در برج‌های بلند، ترافیک سنگین، دود و دم و سر و صدا خلاصه نمی‌شود. جاذبه‌های تهران در دسته‌های متنوع طبیعی و انسانی قرار می‌گیرد و در قالب انواع جاذبه‌های تحصیلی، کاری، طبیعی، تاریخی و ... قابل بازدید است. برج‌ها، موزه‌ها، پارک‌ها، دانشگاه‌ها، آثار تاریخی و فضاهای طبیعی را می‌توان از اصلی‌ترین جاذبه‌های تهرانی دانست که ما، ساکنان تهران هم هنوز از خیلی از آنها بی‌خبریم. نوروز و پویش تهران زیبا، فرصت خوبی است برای شناخت بیشتر شهری که دوستش می‌داریم.

اول آخر

رنگ بهار... ■ عکس: همشهری / حامد خورشیدی

داستان خوب

باغبان‌ها پیر و از کارافتاده نمی‌شوند

علی‌الله سلیمی

هنوز حرف آقای برهانی تمام نشده بود که آقاخلیل دست بلند کرد تا صحبت کند. مردها و زن‌ها هر کدام به نمایندگی از یکی از واحدها در منزل آقای شعبانی، مدیر ساختمان جمع شده بودند تا درباره راه‌های کم کردن هزینه‌های ساختمان که حالا داشت روزبه‌روز بیشتر می‌شد صحبت کنند. آقای برهانی با دست اشاره کرد که آقاخلیل فرصت دهد تا حرف‌های او تمام شود و بعد صحبت کند. آقاخلیل دستش را پایین آورد اما طوری نیم‌خیز ایستاده بود که گویا نمی‌تواند راحت بنشیند و باید هر چه زودتر حرفش را بزند. آقای برهانی داشت می‌گفت: من از این به بعد کارهای رسیدگی به باغچه و درختچه‌ها را خودم انجام می‌دهم و دیگر لازم نیست از بیرون برای این کار کارگر بیاوریم و می‌شود هزینه این کار هر چند مختصر را صرف بقیه مخارج ساختمان کرد. آقای برهانی به تازگی از کار در فضای سبز شهرداری بازنشسته شده بود و بعضی از همسایه‌ها شنیده بودند دنبال کاری هرچند نیمه‌وقت می‌گردد برای کمک به تامین هزینه‌های زندگی‌اش، اما حالا داشت می‌گفت کارهای فضای سبز ساختمان را به رایگان انجام می‌دهد که کمکی به هزینه‌های عمومی ساختمان کرده باشد. او که مهارت زیادی در رسیدگی به فضای سبز داشت، حالا می‌خواست با این کارش، هم خدمتی به همسایه‌ها در صرفه‌جویی در هزینه‌های ساختمان بکند و هم به خودش ثابت کند که هنوز توانایی انجام بعضی کارها، از جمله رسیدگی به فضای سبز و درختان و درختچه‌ها را دارد و البته بدش هم نمی‌آمد هنر و مهارتش در رسیدگی به فضای سبز را به رخ بعضی از همسایه‌ها بکشد که هنر و مهارت او در این کار را خیلی جدی نگرفته بودند. چندباری دورادور از زبان بعضی همسایه شنیده بود که در معرفی او به دیگران گفته بودند «کارگر شهرداری است» و این چندان برای آقای برهانی خوشایند نبود. او انتظار نداشت بگویند متخصص فضای سبز، اما دوست داشت لااقل بگویند در کارِ فضای سبز، هنر و مهارتی دارد. حرف‌هایش که تمام شد، آقاخلیل گفت: «خدا خیرت بدهد که می‌خواهید به باغچه و درختان ساختمان رایگان رسیدگی کنید، اما من برایتان کاری در شرکتِ محل کار خودم سراغ دارم که بابت هنر و مهارت شما در رسیدگی به باغچه و درختان مزد خوبی می‌دهند و تازه همکار خودم هم می‌شوید.» انگار گل از گل آقای برهانی شکفت که گفت: «خیلی هم عالی می‌شود. هستم در خدمت‌تان. خداوند شما را هم خیر بدهد که این همسایه پیر را فراموش نکرده‌اید.»

چهره خوب

ستاره مردم

سادیو مانه که یکی از بهترین مهاجمان حال حاضر دنیاست، از قضا یکی از نیکوکارترین ورزشکاران دنیا هم هست و کارهای خیریه او در آفریقا، او را به چهره‌ای محبوب تبدیل کرده است. این مهاجم مسلمان سنگالی، بعد از چند فصل درخشان همراه با لیورپول و قهرمانی در لیگ انگلیس و لیگ قهرمانان اروپا، به بایرن مونیخ، قهرمان آلمان پیوسته است، اما چیزی که تغییر نکرده، رویکرد انسان‌دوستانه او، به‌خصوص در قبال زادگاهش در سنگال است.

مانه در موقعیت‌های مختلف، به کشور زادگاهش کمک می‌کند و بارها و بارها، با فعالیت‌های انسان‌دوستانه‌اش، مردم را خوشحال کرده است. مانه تا به حال ساخت چندین بیمارستان، مدرسه، ورزشگاه و دیگر امکانات عمومی کمک کرده است. لیست فعالیت‌های خیریه او، بسیار بلند بالاست. با توجه به رویکرد مانه، به‌نظر می‌رسد تا روزی که او پول داشته باشد، کارهای خیر او تمام‌شدنی نباشد. او در یک مورد معروف، ۲۵۰هزار پوند برای ساخت یک مدرسه راهنمایی در بامبالی، روستای زادگاهش در سنگال اهدا کرد. عموی او در مراسم افتتاح مدرسه، متن سخنرانی سادیو را خواند که در بخشی از آن آمده بود: «تحصیلات بسیار مهم است و چیزی است که به شما کمک می‌کند تا آینده‌تان را بسازید.»

ساخت یک بیمارستان در بامبالی، از دیگر فعالیت‌های انسان‌دوستانه چشمگیر اوست. مانه در سال ۲۰۱۸ که لیورپول به فینال لیگ قهرمانان راه پیدا کرد، ۳۰۰لباس لیورپول به زادگاهش فرستاد تا هم‌روستایی‌هایش، موقع دیدن این بازی، این لباس‌ها را به تن و از آنجا او و هم‌تیمی‌هایش را تشویق کنند.

کمک‌های او، حتی دست دولت را می‌گیرد. وقتی که همه‌گیری کرونا شروع شد، او کمک‌های نقدی زیادی به دولت کرد تا بتواند با این بحران مقابله کند.

مانه، در کنار همه این‌ها، انسان به‌شدت فروتنی است و هرگز فراموش نکرده است که از کجا به قله فوتبال دنیا رسیده است. همین تابستان گذشته که لیگ‌های فوتبال در اروپا تعطیل شده بودند، مانه به بامبالی رفت و مثل قدیم‌ها با دوستان، رفقایش و جوان‌ترها، در زمین خاکی روستا فوتبال بازی کرد. این چیزی نیست که آدم، از ستاره‌هایی که هفته‌ای چند صدهزار پوند درآمد دارند، ببیند. همه این‌ها از روح بزرگ او سرچشمه می‌گیرد که واقعا در دنیای ستاره‌ها، بی‌نظیر است. او در نقل قول معروفی درباره کمک به دیگران گفته است: «من می‌دانم گرسنگی یعنی چه، در مزارع کار کرده‌ام، از جنگ جان سالم به در برده‌ام، پابرهنه فوتبال بازی کرده‌ام و از تحصیلات و چیزهای بیشتری محروم بوده‌ام اما امروز می‌توانم با عایدی که از فوتبال به‌دست می‌آورم، به مردم کمک کنم. چرا باید ۱۰ماشین فراری، ۲۰ساعت الماسی یا ۲ هواپیمای شخصی داشته باشم؟ من مدرسه ساخته‌ام، بیمارستان ساخته‌ام، برای مردمی که در فقر مطلق بوده‌اند، لباس، غذا و کفش تهیه کرده‌ام. من ترجیح می‌دهم کمی از چیزی که زندگی به من داده به مردمم هم برسد.»

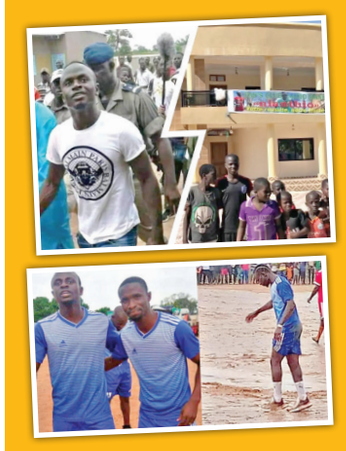

قصه شهر

به احترام بابای مدرسه

مهتاب خسروشاهی

بابای مدرسه یادتان هست؟ چندبار شما را از خطر نجات داده و چندبار سرتان داد زده که کار خطرناک نکنید! چندبار شما را بالای درخت توت، وقت بازگذاشتن شیر آبخوری و... دستگیر کرده است؟ بابای مدرسه برای همه بچه‌های این سر تا آن سر دنیا دوست‌داشتنی است. به همین دلیل هم بچه‌های سال آخر دبیرستان در تگزاس بابای مدرسه‌شان را به طرز شگفت‌انگیزی خوشحال کرده‌اند.

ماجرا از جایی آغاز شد که چند نفر از دانش‌آموزان سال آخر دبیرستان کالیسبورگ در تگزاس متوجه شدند سرایدار مدرسه آنها، آقای جیمز که ۸۰سال دارد، دیگر از پس پرداخت اجاره خانه خود برنمی‌آید؛ چراکه صاحبخانه مبلغ ۴۰۰دلار به اجاره خانه او اضافه کرده است. آنها دست به کار شدند و با استفاده از برنامه GoFundMe شروع به جمع‌آوری کمک کردند. در روزهای نخست رقم ۱۰هزار دلار جمع‌آوری شد اما طولی نکشید که این رقم به ۲۵۰ هزار دلار رسید. مارتی یوسکو یکی از این دانش‌آموزان می‌گوید: «می‌دانستیم که مردم دوست دارند و حتما به ما کمک خواهند کرد، اما نمی‌دانستیم به این شکل با ما همراه شده و استقبال می‌کنند.» تورمن، یکی دیگر از دانش‌آموزان نیز می‌گید: «ویدئویی از کار بابای مدرسه منتشر کردم و این برای دیده شدن کار آقای جیمز کافی بود؛ چرا که من ۲هزار نفر فالوئر دارم.»

جمع‌آوری این مبلغ در مدتی کوتاه در نوع خود یک رکورد شکنی محسوب می‌شود؛ به‌گفته جیسون هوپر، مدیر مدرسه همراهی مردم با ۳ دانش‌آموز شگفت‌آور است.

دیالوگ

کلاه‌قرمزی و پسرخاله

ایرج طهماسب

کلاه قرمزی: پسرخاله جان این پیرزن همسایه‌رو دیدی چقدر بداخلاقه؟

پسرخاله: بچه‌هاش نمیان بهش سربزنن.

کلاه قرمزی: آره دیگه، از بس بداخلاق بوده تنهاشده.

پسرخاله: شایدم از بس تنها بوده بداخلاق شده.

خوش‌خبر

مواد محترقه مجازی

آدم‌ها در آستانه چهارشنبه سوری ۲دسته می‌شوند؛ نوجوانان و جوانانی که ذوق این سنت قدیمی را دارند و منتظرند که در این روز، حسابی آتش بسوزانند و بزرگترهایی که از ترس ترقه و نارنجک، زودتر از سرکار برمی‌گردند خانه و ترجیح می‌دهند در همان چهاردیواری امن خانه بمانند و بیرون نروند. چهارشنبه سوری آیین خوبی است که از گذشته برایمان به یادگار مانده اما همه می‌دانیم که ترقه بازی و انفجار مواد محترقه هیچ وقت جایی در این رسم دیرینه نداشته و جز اینکه سر و صدایش آزارسان است، خطرات خودش را هم به همراه دارد. جالب اینجاست که فروش این مواد محترقه که قبلا پنهانی و زیرزمینی انجام می‌شد، حالا در فضای مجازی تبلیغ می‌شود و سایت‌ها، کانال‌ها و گروه‌هایی در شبکه‌های اجتماعی ایجاد شده با عنوان خرید، فروش و آموزش ساخت مواد محترقه! هر چند که پلیس فتا بسیاری از این کانال‌ها و سایت‌ها را شناسایی کرده و بسته است و با گردانندگانش برخورد کرده، با این حال خانواده‌ها باید بیشتر مراقب نوجوانان شان باشند تا در دام این کلاهبرداران نیفتند. پلیس هم هشدار داده که مردم درصورت اطلاع از هرگونه فعالیت مجرمانه در فضای مجازی یا پیام‌رسان‌های موبایلی مراتب را از طریق پلیس‌فتا به آدرس www.cyberpolice.ir بخش ارتباطات مردمی گزارش کنند.

بستری رایگان بیماران

هیچ‌کسی نیست که از هزینه‌های بالای درمان خبر نداشته باشد. برای همین است که مسئولان وزارت بهداشت سعی دارند تا با اجرای طرح‌های مختلف، کمی از این هزینه‌ها را کاهش دهند. یکی از این طرح‌ها که وزیر بهداشت به تازگی قول اجرایی شدنش را داده، طرح «پزشک خانواده» است. سیستم درمانی در برنامه پزشکی خانواده در سطح یک، پزشکان عمومی هستند تا افرادی که به آنها ارجاع می‌شوند را درمان کنند؛ در سطح ۲ بیماران به آزمایشگاه‌ها معرفی می‌شوند و در سطح ۳اگر نیاز به بستری باشد، به بیمارستان‌ها معرفی خواهند شد. به‌گفته وزیر بهداشت، افرادی که در برنامه پزشکی خانواده قرار می‌گیرند، از مزایای این برنامه برخوردار می‌شوند و درمان با نازلترین قیمت برای آنها انجام می‌شود. معمولا بیمارانی که از سطح یک به ۲ و ۳ارجاع داده می‌شوند، ۹۵درصد فرانشیزی را بیمه پرداخت می‌کرد و ۵درصد را خود بیمار می‌داد، اما قرار است در قالب طرح پزشک خانواده، هزینه بستری بیمار رایگان شود. طرح رایگان شدن خدمات بستری بیماران فعلا در استان‌های بوشهر، کردستان و خراسان جنوبی اجرا شده و خدمات دیگر پزشک خانواده نیز در تمام جمعیت مناطق روستایی و شهرهای زیر ۲۰هزار نفر جمعیت در حال انجام است و سال آینده در کل کشور اجرایی می‌شود.

حل معضل قلعه نو

ترافیک، مشکل دائمی ساکنان ورامین است و یکی از خواسته‌های مردم این منطقه، احداث جاده تهران ورامین (قلعه نو) بوده که سال‌ها پیگیر آن بوده‌اند. مشکل و معضل ترافیک تنها مسیر ارتباطی ورامین - تهران اما به جایی رسیده بود که با واکنش امام جمعه موقت ورامین و امام جمعه شهر قرچک هم مواجه شده بود. کافی است صبح‌ها به قصد کاری به سمت تهران رفته و عصر پس از اتمام کار از تهران به‌سوی ورامین یا یکی از شهرهای مجاور آن (قرچک یا پیشوا) برگردید؛ آن وقت است که طعم تلخ و ناراحت‌کننده ترافیک به جان در راه مانده می‌نشیند. مسئولان شهری هم مدت‌هاست که به دنبال حل معضل ترافیک در این منطقه هستند و خوشبختانه گویا قرار است این مشکل به‌زودی برطرف شود. آنطور که مدیران شهری گفته‌اند، تخصیص بودجه و نقشه‌برداری راه انجام شده و قرار است پیمانکار انتخاب و فاز عملیات اجرایی پروژه آغاز شود تا معضل ترافیک در این محدوده به پایان برسد.

آخر مصور

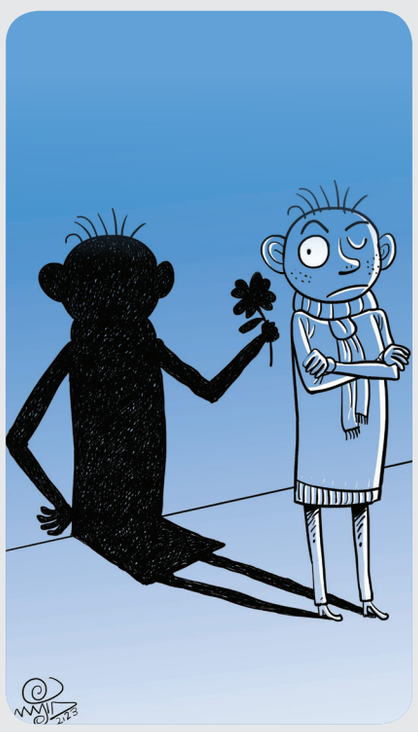

آشتی / مجید صالحی