با مردم
شماره تلفن ارتباطی با خوانندگان
۰۲۱۲۳۰۲۳۳۳۷

مدیریت آب، نیازمند تجدید نظر است

به‌رغم بارش‌های خوب این میزان بارش در مقایسه با سنوات قبل‌تر کافی نبوده و جبران کم آبی نمی‌کند ضمن اینکه دمای هوا هم متناسب با فصل پاییز نیامد در نتیجه برف‌ها به سرعت در حال آب شدن و سرازیر شدن به سمت سدها هستند.در این میان اهمیت مدیریت آب بیشتر نمایان می‌شود که آب‌ها هرز نروند.

شریفی از تهران

برخی پزشکان نسبت به شرح حال بیمار کم توجه هستند

چند وقت پیش به‌علت بیماری به درمانگاهی در شهرک بعثت تهران مراجعه کردم و پزشک همزمان تزریق پنی‌سیلین و آنتی‌بیوتیک خوراکی تجویز کرد.
متأسفانه بعد از تزریق و خوردن آنتی‌بیوتیک‌ها دچار آلرژی شدید شدم. مجددا به همان پزشک مراجعه کردم و حالم را برایش شرح دادم. دوباره پنی‌سیلین تجویز کردند که این بار به قدری حالم بد شد که کارم به بستری در بخش آی‌سی‌یو کشید. طولانی‌شدن مدت بیماریم منجر به اخراج از محل کارم شد.
پزشک معالجم ابتدا عذرخواهی کرد و بعد مدعی شد که این قبیل اتفاقات عادی است و پیش می‌آید! سؤال من این است که چرا یک پزشک تا این حد نسبت به گزارش بیمار از شرح حالش بی‌توجه است و آیا پزشکان ملزم نیستند که اثرات جانبی دارو را بر بیماران بررسی کنند؟
این قبیل بی‌توجهی‌ها در مواردی می‌تواند منجر به مرگ بیمار شود.

خلیلی از کرج

پیامک
ارسال پیام کوتاه خوانندگان
۰۲۱۲۳۰۲۳۹۱۶

ملاک پرداخت یارانه‌ها تغییر کند

چند سالی است که اختصاص و واریز یارانه‌ها براساس دهک‌بندی صورت گرفته است.این که عدالت اجرا شود بسیار خوب است و جای تقدیر دارد اما مشکل اینجاست که با گرانی‌ها و تورمی که اخیرا شاهدش هستیم جدا از کافی نبودن رقم یارانه، تعداد خانوارهایی که به دهک‌های پایین‌تر سقوط کرده‌اند بیشتر شده است. جا دارد مسئولان با تجدید نظر در این مورد، هم رقم واریزی را افزایش دهند و هم خانوارهای بیشتری را زیر پوشش این طرح و کمک‌های دولتی قرار دهند.

اکبری از زنجان

پله برقی‌های سطح شهر را رفع نقص و تعمیر کنند

به‌واسطه شغلم در محله‌ها و خیابان‌های مختلفی تردد می‌کنم. مدت‌هاست می‌بینم که تعداد زیادی از پله‌های برقی در مناطق مختلف شهر از کار افتاده‌اند و حتی ورودی برخی از آنها را قفل زده و بسته‌اند! این در حالی است که خیلی از این پله‌های برقی مربوط به پل‌های عابری است که کنار اتوبان‌ها قرار گرفته‌اند و با توجه به وضعیت فعلی‌شان مردم مجبور به عبور و مرور از اتوبان هستند که مخصوصا در شب بسیار خطرناک و حادثه‌آفرین است.چند روز پیش خانم پیری که قصد بالا رفتن از پله‌ها را داشت نتوانست و مستاصل مانده بود. چرا پله برقی‌ها را تعمیر نمی‌کنند.

هلالی از تهران

پیام
تلگرام با مردم @bamardom_hamshahri

مردم پیشوای ورامین چشم انتظار راه‌اندازی مترو هستند

سال‌هاست که وعده راه‌اندازی متروی پیشوای ورامین به ساکنان داده شده است.اکثرافرادی که در این منطقه زندگی می‌کنند محل کارشان تهران یا شهرهای اطراف است و خودروی شخصی هم ندارند. تعداد وسایل حمل‌ونقل عمومی هم اصلا جوابگوی این میزان از جمعیت نیست؛ مخصوصا در فصل سرما و مواقع بارندگی. از مسئولان درخواست داریم هر چه زودتر نسبت به راه‌اندازی متروی این شهرها اقدام کنند تا هم بخش بزرگی از هزینه‌های رفت‌وآمد ساکنان که اغلب هم از قشر کم‌درآمد جامعه هستند کم شود و هم ساعات کمتری را درگیر ترافیک باشند.

مسلمی از پیشوا

آیا گرفتن هزینه هنگام تحویل کارت سوخت قانونی است؟

اخیرا خودرویی را از یکی از شرکت‌ها تحویل گرفتم که چند روز پیش مأمور پست کارت سوختش را درب منزل آورد.در کمال تعجب درخواست ۱۰۰هزار تومان پول نقد را در ازای تحویل کارت کرد. وقتی هم که با اعتراض من مواجه شد گفت که می‌توانم روز بعد به اداره پست مراجعه کنم و پول را آنجا پرداخت کنم آن هم به شکل نقد چون کارت بانکی را قبول نخواهند کرد! با شرکتی که خودرو را از آن تحویل گرفته بودم تماس گرفتم و ماجرا را بازگو کردم در پاسخ گفتند که تمامی هزینه‌ها پرداخت شده و نیازی به پرداخت هیچ‌گونه وجهی نیست. سؤال من این است که آیا پرداخت پول به اداره پست قانونی است یا نه؟

رشیدی از کرج

تسلیت

خانواده محترم آقای مهندس علیرضا امان

خبر درگذشت مدیر و همکار گذشته‌مان
آقای مهندس علیرضا امان
برای ما بسیار تاثرانگیز و اندوهبار است.
بدینوسیله مدیریت و کارکنان مهندسین مشاور اردام به سرکار خانم مهندس شیرین صمدزاده و فرزندان آن مرحوم تسلیت گفته و برای آنان صبر جمیل و برای آن مرحوم از خداوند منان رحمت الهی خواهان است.

مدیران و کارکنان مهندسین مشاور اردام

۲۴۰سارق در اجرای طرح تشدید مبارزه با سرقت در پایتخت دستگیر شدند

وقتی دزد تی‌شرت به گنج رسید

جنایی
الهه فراهانی
روزنامه‌نگار

تازه‌ترین طرح پلیس پایتخت که با رویکرد برخورد با سارقان اجرا شد با دستگیری ۲۴۰دزد حرفه‌ای پایان یافت. به گزارش همشهری، سردار عباسعلی محمدیان، رئیس پلیس پایتخت دیروز در جمع خبرنگاران به تشریح جزئیات این طرح پرداخت و گفت: همانطور که فرمانده فراجا تأکید کرد، طرح تشدید مبارزه با سارقان در کشور اجرا شده و در تهران هم نتایج خوبی داشته است که امروز نتایج آن را می‌بینید. وی با بیان اینکه اجرای این طرح ادامه خواهد داشت، گفت: در مجموع ۲۴۰ نفر از سارقان پایتخت در این مرحله از طرح دستگیر شده‌اند که از این تعداد حدود ۸۰درصد سابقه‌دار هستند. همچنین ۵۱باند سرقت در این طرح شناسایی و منهدم شد. وی در ادامه به تشریح سرنوشت اموال مسروقه از سوی دزدان پرداخت و گفت: بخش زیادی از تلفن‌های همراه که سارقان سرقت می‌کنند از کشور خارج و بخش قابل توجهی از آن نیز توسط مالخران اوراق می‌شود. رئیس پلیس پایتخت درباره سرنوشت طلاهای مسروقه نیز گفت: معمولا طلاهای مسروقه ذوب می‌شوند و نتیجه تمامی این اقدامات به مالخران و فعالیت آنها گره خورده است. سردار محمدیان خطاب به مالخران و افرادی که کالاهای مشکوک سرقتی را خرید و فروش می‌کنند، گفت: مالخران و آن دسته از کاسبانی که اقدام به خرید و فروش کالاهای مشکوک می‌کنند بدانند که اقدامات پیچیده پلیسی علیه آنها شروع شده و در روزهای آینده سراغ آنها می‌رویم. وی ادامه داد: چرخه سرقت قطع نمی‌شود؛ مگر اینکه مالخران شناسایی و دستگیر شوند؛ چراکه این مالخران هستند که به سرقت دامن می‌زنند. فرمانده انتظامی تهران با اشاره به سامانه «نما» گفت: پلیس آگاهی اقدام به راه‌اندازی سامانه «نما» کرده است تا مالباختگان بتوانند در کمترین زمان اموال سرقتی خود را از طریق این سامانه شناسایی کنند.

گروگان‌گیری مسلحانه برای سرقت پرادو

گفت‌وگو۱

سعید، یکی از مجرمان دستگیر شده در طرح پلیس است. او کارگر یک کارخانه بود، اما چندماه قبل از سوی کارفرمای خود اخراج شد و پس از آن به‌دنبال راهی برای انتقام بود تا اینکه نقشه سرقت مسلحانه کشید. گفت‌وگو با او را بخوانید:

چطور از کارفرمایت سرقت کردی؟
از یک‌ماه قبل نقشه سرقت از او را کشیدم و برای اجرای آن به شهرهای غربی کشور سفر کردم و یک اسلحه خریدم. سپس به تهران برگشتم و ۲۱بهمن‌ماه به خانه کارفرمایم حمله کردم و ماشین پرادوی او را به سرقت بردم.
چطور وارد خانه شدی؟
کارفرمایم ساکن برجی در سعادت‌آباد است. او وضع مالی خیلی خوبی دارد و شب حادثه متوجه شدم مهمان دارد. رفتم زنگ همسایه طبقه پایینی را زدم و گفتم مهمان طبقه بالایی هستم. به این ترتیب وارد ساختمان شدم و بعد زنگ واحد کارفرمایم را زدم. البته از قبل صورتم را با ماسک پوشانده بودم و کلاهی بر سر داشتم. به محض ورود، اسلحه را به سمت مهمان‌ها گرفتم و تهدید کردم که اگر کسی حرفی بزند ماشه را می‌کشم. همه وحشت کرده بودند. آنها را در اتاقی زندانی کردم و بعد سراغ کارفرمایم رفتم و گفتم سوئیچ و مدارک ماشینت را بده. او هم از ترس تسلیم خواسته من شد و به این ترتیب بود که ماشین پرادوی او را دزدیدم.
چرا پرادو؟
می‌خواستم با یک تیر دو نشان بزنم؛ نخست انتقام از کارفرمایم که بی‌دلیل مرا اخراج کرد. او به من تهمت زد و بعد مرا از کارخانه بیرون انداخت. هدف بعدی‌ام این بود که با ماشین او موادمخدر جابه‌جا کنم، اما خیلی زود گیر افتادم و دستگیر شدم. فکر می‌کنم کارفرمایم صدایم را شناخته و به همین دلیل لو رفته‌ام.

ماجرای گنج و تی‌شرت قرمز

گفت‌وگو۲

حمید، سارقی سریالی بود که به خودروها دستبرد می‌زد و لوازم داخل آنها را به سرقت می‌برد. او در یکی از سرقت‌ها در صندوق عقب خودرویی را باز کرد و با یک ساک لباس مواجه شد. با دیدن تی‌شرت قرمز رنگی که داخل ساک بود از آن خوشش آمد و ساک را با خودش به خانه برد و به‌گفته خودش همین تی‌شرت قرمز او را به گنج رساند.

از سرقتی بگو که به قول خودت باعث شد به گنج برسی؟
من سارق لوازم داخل خودرو هستم. تخصصم در این زمینه است. معمولا در صندوق عقب ماشین‌ها را باز می‌کنم و هرچه داخل آنها باشد، برمی‌دارم. ۲ماه قبل از زندان آزاد شدم و سرقت‌هایم را آغاز کردم. وقتی آفتاب غروب می‌کرد، بین ساعت ۸ تا ۱۲شب راهی سرقت می‌شدم تا اینکه یک شب از یک خودروی ال‌نود سرقت کردم و ماجرای عجیبی رخ داد.
تنها بودی یا همدست هم داشتی؟
نه با دوستم می‌رفتیم سرقت. باندمان ۳عضو دارد؛ ۲نفر مان سارقیم و یک نفرمان مالخر. من و دوستم بعد از سرقت، اموال مسروقه را به مالخر می‌دادیم و او سهم ما را پرداخت می‌کرد.
آن ماجرای عجیبی که گفتی چه بود؟
آن شب به همراه دوستم در خیابان شریعتی به‌دنبال یک ماشین می‌گشتیم تا از آن سرقت کنیم که چشم‌مان به یک ال ۹۰افتاد. اتفاقی آن ماشین را انتخاب کردیم. پلاکش برای آمل بود و وقتی دستگیر شدم فهمیدم که صاحبش با خانواده‌اش از آمل به تهران آمده بود که در مراسم عقد کنان و عروسی یکی از اقوامش شرکت کند. آن شب من در صندوق عقب را باز کردم تا وسایل داخلش را سرقت کنم، اما داخل ماشین فقط یک ساک بود. زیپ آن را باز کردم و دیدم داخلش لباس است. می‌خواستم بی‌خیال شوم، اما یک دفعه یک تی‌شرت قرمز رنگ مردانه دیدم و چشمم را گرفت. وقتی دیدم مارک‌دار است، ساک لباس را برداشتم و با خودم به خانه بردم. آن شب ساک را که خالی کردم، یک دفعه از داخلش یک کیسه بیرون افتاد. در کیسه را باز کردم و با دیدن آن همه طلا شوکه شدم. تا چند دقیقه مبهوت مانده بودم و بعد بی‌اختیار شروع کردم به فریاد کشیدن. باورم نمی‌شد که در یک سرقت به گنج برسم. داخل کیسه به جز طلاها، چند کارت هدیه هم بود که از خوشحالی تصمیم گرفتم بزمی بر پا کنم.
چه بزمی؟
رفتم رستوران و یک پرس کباب برگ و چنجه خودم را مهمان کردم.
ارزش طلاهای سرقتی چقدر بود؟
آنطور که شاکی می‌گوید حدود یک‌میلیارد و ۳۰۰میلیون تومان.
با کارت هدیه‌ها چه کردی؟
برای خودم فندک گران‌قیمت خریدم. من عاشق فندکم و همیشه دوست داشتم کلکسیونی از فندک‌های شیک داشته باشم. ۲فندک مارک خریدم و غذای حسابی خوردم.
چند مورد سرقت در این ۲ماه انجام دادی؟
بالای ۱۳۰مورد، اما معمولا از سرقت‌ها چیز ارزشمندی گیرمان نمی‌آمد؛ شاید مثلا دکلن یا مقدار کمی پول. این نخستین‌باری بود که با یک گنج مواجه شدم.
با طلاها چه کردید؟
طلاها را به همدستم دادم تا آنها را کم‌کم بفروشد.
چه شد که گیر افتادی و دستگیر شدی؟
همین تی‌شرت قرمز شاکی که در تنم است باعث شد تا دستگیر شوم. آن شب من ساک لباس را صرفا به‌خاطر همین تی‌شرت سرقت کردم. همان شب هم تی‌شرت را پوشیدم و حتی با آن به خرید و رستوران رفتم؛ چون تی‌شرت شاکی را پوشیده بودم، ظاهرا از طریق همین تی‌شرت و دوربین‌های مدار بسته لو رفتم.
انگیزه‌ات از سرقت‌ها چه بود؟
بی‌پولی و اعتیادم به گل. از وقتی معتاد شدم، زندگی‌ام خراب شد. برای پول خرید گل بود که سرقت می‌کردم.

زورگیری از موادفروشان!

گفت‌وگو۳

ماموران پلیس آگاهی تهران در این طرح اعضای یک باند سرقت مسلحانه را دستگیر کردند که به کارگاه‌های مختلف دستبرد می‌زدند. با دستگیری این باند، وقتی کارآگاهان وارد مخفیگاه متهمان شدند با تجهیزات پلیسی مانند تابلو ایست و چراغ گردان مواجه شدند که نشان می‌داد اعضای این باند جرائم دیگری هم مرتکب شده‌اند. آنها در نقش مأمور دست به زورگیری می‌زدند، اما طعمه‌هایشان افراد معمولی نبودند. گفت‌وگو با سرکرده باند را بخوانید:

از تجهیزات پلیسی برای چه کاری استفاده می‌کردید؟
اخاذی از قاچاقچیان موادمخدر. نقشه ما این بود که ابتدا خودروهای نیسان را سرقت می‌کردیم و با آن به کارگاه‌های مختلف دستبرد می‌زدیم. در مرحله بعد با ماشین سرقتی به شهرهای مرزی می‌رفتیم و موادمخدر داخل آن جاسازی می‌کردیم و به تهران می‌آوردیم. مرحله بعد اخاذی از موادفروشان بود. شگردمان این بود که به آنها مواد می‌فروختیم و برای معامله قرار ملاقات تعیین می‌کردیم. بعد از فروش مواد و گرفتن پول، محل قرار را ترک می‌کردیم، اما همدستان دیگرمان که از قبل آن محل را زیرنظر داشتند به تعقیب خریداران مواد می‌پرداختند و در محلی خلوت سد راهشان می‌شدند و خودشان را مأمور جا می‌زدند و مواد را از آنها می‌گرفتند. بعد دوباره همین مواد را به موادفروشان دیگر می‌فروختیم و نقشه را ادامه می‌دادیم.
آنها متوجه نمی‌شدند که سرشان را کلاه گذاشته‌اید و همه‌چیز زیر سر خودتان است؟
آنقدر حرفه‌ای عمل می‌کردیم که متوجه نمی‌شدند.
اگر حرفه‌ای بودید، چطور دستگیر شدید؟
هنوز خودم هم نمی‌دانم که پلیس چطور ما را گیر انداخت.

۲کشته در انفجار مرگبار گاز شهری

انفجار گاز در خانه‌ای روستایی موجب تخریب کامل ۴خانه شد، جان ۲نفر را گرفت و ۶نفر دیگر را مصدوم و راهی بیمارستان کرد. به گزارش همشهری، ساعت ۱۴:۲۰ دقیقه دیروز (یکشنبه) به آتش‌نشانی تبریز خبر رسید که انفجار مهیبی در روستای کرکج اتفاق افتاده و چندین خانه تخریب شده است. دقایقی از اعلام این خبر می‌گذشت که ۴تیم عملیاتی، خود را به محل حادثه رساندند. آتش‌نشانان در محل حادثه با ویرانه‌های ۴خانه روستایی مواجه شدند و چندین خانه دیگر نیز آسیب دیده و به چند دستگاه خودرو که در آن اطراف قرار داشت نیز خسارت وارد شده بود. در این شرایط بود که عملیات امداد و نجات آغاز شد. اکبر دشتی، معاون عملیات سازمان آتش‌نشانی تبریز در این‌باره به همشهری گفت: شواهد اولیه نشان می‌داد که انفجار گاز در یکی از خانه‌ها، موجب وقوع این حادثه شده است. این انفجار به حدی قدرت داشت که باعث تخریب صددرصدی ۴خانه شده بود و به خانه‌های مجاور و خودروهایی که آنجا پارک بودند نیز آسیب وارد کرده بود. او ادامه داد: هنگام وقوع انفجار، ساکنان خانه‌ها حضور داشتند و شماری از آنها زیر آوار گرفتار شده بودند. به همین دلیل عملیات جست‌وجو و نجات آغاز شد و دقایقی بعد، آتش‌نشانان موفق شدند ۸نفر را از زیر آوار بیرون بیاورند که متأسفانه ۲نفر از آنها جان خود را از دست داده بودند. او

درباره علت اصلی این انفجار گفت: نشت و انفجار گاز یکی از خانه‌ها، باعث وقوع انفجار شده است، اما اینکه این نشت چگونه رخ داده، نیاز به بررسی‌های کارشناسی دارد. از سوی دیگر، وحید شادی نیا، سخنگوی اورژانس استان آذربایجان شرقی گفت: به‌دنبال این حادثه ۶دستگاه آمبولانس به آنجا اعزام شد. در این حادثه ۲نفر شامل دختری ۷ساله و خانمی ۲۵ساله جان خود را از دست دادند و ۶زن و مرد دیگر نیز مصدوم و به بیمارستان منتقل شدند. او ادامه داد: از میان مصدومان ۳نفر در بیمارستان بستری هستند که یکی در بخش مراقبت‌های ویژه و ۲نفر دیگر در بخش سوختگی بستری و ۳نفر دیگر نیز مرخص شده‌اند.

گروگان‌گیری به‌خاطر اختلاف مالی

مردی که از چند روز قبل توسط مردان مسلح به گروگان گرفته شده بود در عملیات ویژه پلیس نجات یافت و سرکرده گروگان‌گیران دستگیر شد. به گزارش همشهری، این مرد ۴۸ساله چند روز قبل در حالی که از یکی از خیابان‌های چابهار می‌گذشت توسط چند مرد مسلح ناشناس که صورت‌های‌شان را پوشانده بودند با تهدید اسلحه به یک پژو پارس منتقل و ربوده شد. چند رهگذر که این صحنه را دیده بودند دقایقی بعد با پلیس تماس گرفته و گروگان‌گیری را گزارش کردند. آنها نتوانسته بودند شماره پلاک خودروی گروگان‌گیران را یادداشت کنند؛ اما آنطور که می‌گفتند آنها ۴نفر و مسلح به کلاشنیکف بودند. به‌دنبال این گروگان‌گیری بلافاصله مأموران پلیس وارد عمل شدند. آنها ابتدا به تحقیق درباره فرد ربوده شده پرداختند و از طریق نزدیکانش دریافتند که او از مدتی قبل با چند نفر دچار اختلاف مالی شده بود و به‌احتمال زیاد این آدم‌ربایی با اختلافات مالی مرتبط است. با وجود به‌دست آمدن این اطلاعات اما معلوم نبود که گروگان‌گیران فرد ربوده شده را به کجا منتقل کرده‌اند. در این شرایط تحقیقات پلیس برای چند روز ادامه یافت تا اینکه سرانجام کارآگاهان موفق شدند محل نگهداری مرد ربوده شده را شناسایی و در عملیاتی ضربتی او را آزاد کنند. با دستگیری عامل اصلی این گروگان‌گیری تلاش‌ها برای دستگیری همدستان او نیز ادامه دارد.

بازداشت یازدهمین مظنون در پرونده دختر گمشده

پیگیری

تحقیقات برای یافتن دختر اصفهانی که ۷ماه قبل در جریان سفر به شیراز مفقود شده بود با دستگیری یازدهمین مظنون وارد مرحله تازه‌ای شد. به گزارش همشهری، این دختر ۲۲ساله که سما جهانباز نام دارد تیرماه امسال همراه با مادر و برادرش برای دیدن عمه‌اش به شیراز سفر کرده بود. او روز ۲۵تیرماه امسال برای فروش یک قطعه طلا به تنهایی به یک طلافروشی در معالی آباد رفت و تلفنی به مادرش خبر داد که ۱۵تا ۲۰دقیقه دیگر به خانه برمی‌گردد اما بعد از این تماس تلفنی گوشی‌اش خاموش شد و اعضای خانواده‌اش هرچه تلاش کردند نتوانستند او را پیدا کنند. آنها در ادامه از پلیس کمک خواستند و مأموران نیز تلاش‌های گسترده‌ای برای یافتن دختر گمشده انجام دادند اما تحقیقات پلیس تاکنون نتوانسته باعث رازگشایی از مفقود شدن مرموز دختر جوان شود. از آن زمان تاکنون ۱۰نفر به ظن دست داشتن در مفقود شدن سما بازداشت شدند و تحت بازجویی قرار گرفتند اما هیچ مدرک محکمی علیه هیچ‌یک از

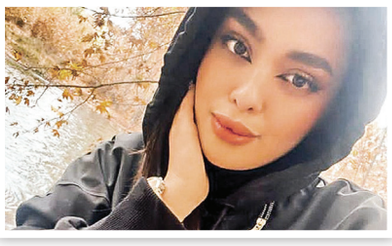

آنها به‌دست نیامد و همگی آزاد شدند تا اینکه روز گذشته سرپرست دادسرای جنایی شیراز از دستگیری یازدهمین مظنون در این پرونده خبر داد و گفت امیدوار است با دستگیری این مظنون اسرار مفقود شدن دختر اصفهانی در شیراز برملا شود. افشین محمدی دره‌شوری، معاون دادستان و سرپرست دادسرای ویژه امور جنایی و جرائم امنیتی شیراز در این‌باره گفت: تحقیقات قضایی این پرونده به‌صورت شبانه‌روزی و دقیق تحت نظر بازپرس شعبه ۱۳دادسرای ویژه رسیدگی به امور جنایی و جرائم امنیتی شیراز ادامه دارد و اخیراً یک نفر دیگر مرتبط با این پرونده بازداشت شده است و تحقیقات قضایی و پلیسی در جریان است. او در ادامه گفت: هنوز از سرنوشت این دختر جوان خبر قطعی در دست نیست. در روند پیگیری و بررسی سرنوشت این دختر اصفهانی تاکنون ۱۱نفر دستگیر شدند که تعداد ۱۰نفر به‌دلیل تکمیل اولیه تحقیقات و رفع ظن فعلاً آزاد شده‌اند و اخیراً یک نفر نیز در این رابطه دستگیر شده است. این مقام قضایی خاطرنشان کرد: اقدامات پلیسی و اطلاعاتی با نظارت مستقیم مقام قضایی همچنان ادامه دارد و همه دستورات لازم قضایی به ضابطین برای باز شدن گره این پرونده همچنان ادامه دارد و ان‌شاءالله بتوانیم زودتر به نتیجه برسیم و درخصوص آن اطلاع‌رسانی کنیم. معاون دادستان شیراز در ادامه گفت: به‌لحاظ قضایی و پلیسی درخصوص سرنوشت سما هر موضوعی محتمل و از فرضیات است و در این‌باره پسر پیراهن‌قرمزی که پدر سما مدعی است که او دخترش را ربوده نیز دستگیر شد و مدت‌ها در بازداشت بود که با بررسی‌های انجام‌شده توسط تیم ویژه پلیس آگاهی و بررسی دوربین‌ها و به‌دلیل فقدان دلایل بزهکاری، فعلاً آزاد شده است.

کوتاه از حادثه

اختلاف شخصی انگیزه قتل مداح تبریزی

۲روز پس از کشف جسد مداح تبریزی در یکی از خیابان‌های این شهر که بر اثر اصابت ۳گلوله به قتل رسیده بود، پلیس عامل این جنایت را دستگیر کرد.
به گزارش همشهری، روز پنجشنبه ۲۷بهمن‌ماه امسال جسد این مداح ۴۷ساله به نام هابیل آفاق آذر در شرایطی در اطراف میدان بسیج تبریز کشف شد که بررسی‌ها نشان می‌داد بر اثر اصابت ۳گلوله به قتل رسیده است. به‌دنبال کشف جسد با حضور بازپرس جنایی تبریز تحقیقات در این‌باره کلید خورد و تیم‌های مختلفی از پلیس آگاهی تلاش‌های خود برای شناسایی عامل جنایت را آغاز کردند.
بابک محبوب علیلو، دادستان مرکز آذربایجان شرقی در این‌باره گفت: به محض اطلاع از وقوع قتل، دستورات قضایی برای بررسی ابعاد این حادثه صادر شد و تیمی زیرنظر بازپرس ویژه قتل دادسرای استان آذربایجان شرقی در پلیس آگاهی استان تشکیل و بررسی ابعاد مختلف جنایت آغاز شد تا اینکه متهم به قتل سرانجام دستگیر شد.
در همین حال سرهنگ ابراهیم محمودی، رئیس پلیس آگاهی استان آذربایجان شرقی جزئیات بیشتری از این پرونده را بازگو کرد و گفت: با تلاش شبانه روزی کارآگاهان اداره جنایی، شنبه شب مردی که روز پنجشنبه هفته گذشته، این مداح را با شلیک ۳گلوله به قتل رسانده بود، در عملیاتی ضربتی دستگیر شد.
وی ادامه داد: در همان بازجویی‌های اولیه متهم به جرم خود اعتراف کرد و انگیزه‌اش از ارتکاب این جنایت را اختلاف بر سر مسائل شخصی اعلام کرد و هم‌اکنون با صدور قرار قانونی در بازداشت به سر می‌برد و تحقیقات برای روشن شدن زوایای پنهان این قتل ادامه دارد.

قتل در ایران، دستگیری در افغانستان

پسری جوان که یکی از دوستانش را در تهران به قتل رسانده و به افغانستان فرار کرده بود، در آنجا دستگیر شد و اسرار جنایت را فاش کرد.
به گزارش همشهری، شامگاه ۲۹بهمن، کارگری جوان برای سرکشی به انبار ساختمانی که در آن مشغول کار بود رفت و با صحنه عجیبی روبه‌رو شد؛ دستی از زیر زمین بیرون زده بود. کارگر جوان وحشت‌زده پلیس را خبر کرد و طولی نکشید که قاضی محمد وهابی، بازپرس جنایی تهران به همراه تیم بررسی صحنه جرم راهی ساختمان در حال ساخت که حوالی جوادیه تهران بود شدند.
پس از کندن زمین و انجام بررسی‌ها، جسد مردی جوان از دل خاک بیرون کشیده شد که به‌نظر می‌رسید چند ماهی از مرگش می‌گذرد. مقتول با ضربات متعدد چاقو به قتل رسیده و دستمالی دور گردنش پیچیده شده بود. کارگران ساختمان با دیدن جسد وی را شناختند و او کسی جز نگهبان ساختمان نبود که از چندماه قبل به طرز مشکوکی ناپدید شده و هیچ‌کس از سرنوشت او خبری نداشت. مقتول جوانی ۲۰ساله به نام بصیر و اهل افغانستان بود. در ادامه تحقیقات سرکارگر مقتول به مأموران گفت: بصیر به تازگی در ساختمان مشغول به‌کار شده بود اما مدتی قبل به من گفت که قصد رفتن به افغانستان را دارد. از او خواستم چند روزی صبر کند تا نگهبان جدید استخدام کنم و با شرایط کار آشنا شود. وی ادامه داد: من یکی از همشهریان بصیر را استخدام کردم اما یک روز به طرز عجیبی بصیر غیبش زد و ناپدید شد. یک هفته بعد هم نگهبان جدیدی که استخدام کرده بودم بدون هیچ دلیلی خداحافظی کرد و رفت.
در بازرسی از ساختمان نیمه‌ساز، تیم جنایی با آثار خون در ورودی اتاقک نگهبانی مواجه شدند که مشخص بود بسیار قدیمی است. آثار خون این فرضیه را مطرح می‌کرد که نگهبان جوان در آنجا به قتل رسیده و بعد جسدش در انباری دفن شده است. از سوی دیگر با توجه به‌گفته‌های سرکارگر، این فرضیه مطرح شد که احتمالا قتل توسط نگهبان دوم صورت گرفته است. تحقیقات نشان می‌داد که خانواده مقتول در اداره پلیس ایران و افغانستان گزارش ناپدیدشدن او را اعلام کرده‌اند. در این شرایط بود که خانواده بصیر وقتی متوجه قتل پسر جوان شدند راهی اداره پلیس افغانستان شده و از همشهری خود یعنی نگهبان دوم شکایتی مطرح کردند.نگهبان دوم که به افغانستان رفته بود در آنجا دستگیر شد و در بازجویی‌ها به قتل اعتراف کرد. او گفت: مدتی بود که با مقتول دچار اختلاف شده بودم تا اینکه روز حادثه در درگیری او را با ضربات چاقو به قتل رساندم و حتی دستمالی دور دهانش پیچیدم تا مطمئن شوم که خفه شده و جانش را از دست داده است.
براساس این گزارش، از آنجا که قتل در تهران رخ داده، بازپرس جنایی تهران دستور استرداد متهم به ایران را داده تا از طریق اینترپل به ایران منتقل شود.

کشف پیکر کوهنورد مفقودشده در کرکس

یک روز پس از سقوط بهمن در ارتفاعات کرکس که موجب مفقودشدن زنی کوهنورد شده بود، امدادگران هلال احمر پیکر بی‌جان او را کشف کردند.
به گزارش همشهری، روز شنبه یک گروه ۱۵ نفری از شهرستان خمینی‌شهر برای صعود به قله کرکس به منطقه کشه شهرستان نطنز اعزام شده بودند که ۴ نفر از اعضای این گروه در مسیر سقوط بهمن قرار گرفته و ۳ نفر آنها با مصدومیت جزئی روبه‌رو شدند، ولی نفر چهارم که یک زن بود در بهمن گرفتار و مدفون شد.
به‌دنبال وقوع این حادثه ۴۰ امدادگر هلال احمر از شهرستان نطنز و اصفهان و همچنین کوهنوردان نطنز و بادرود و خمینی‌شهر جست‌وجو برای یافتن کوهنورد مفقود شده را آغاز کردند. حجم زیاد انباشت برف بر اثر سقوط بهمن عملیات جست‌وجو را دشوار کرده بود با وجود این عملیات ادامه پیدا کرد تا اینکه عصر دیروز (یکشنبه) تیم جست‌وجو موفق به کشف پیکر این کوهنورد شدند.
منصور شیشه فروش، مدیرکل مدیریت بحران استانداری اصفهان با اعلام این خبر گفت: متأسفانه پس از ساعت‌ها جست‌وجو توسط نیروهای امداد و نجات جمعیت هلال احمر استان اصفهان و تیم کوهنوردی جسد خانم مفقودشده پیدا شد.