نگاه

حسیب‌الله شاهین؛ کارشناس ارشد روابط بین‌الملل

مثلث بحران در افغانستان

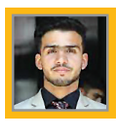

افغانستان تحت سلطه طالبان با بحران‌های متعددی روبه‌روست که هریک از این بحران‌ها با خرده بحران‌های دیگر مواجه هستند. طالبان در حالی بر افغانستان مسلط شد که با اوضاع اقتصادی آشفته، این کشور در ورطه ورشکستگی قرار گرفته است، فقر تقریباً سراسری شده، اوضاع امنیتی که ادعا می‌شد با آمدن طالبان بهتر می‌شود به همان روال سابق باقی مانده و مشروعیت نظام سیاسی وجود ندارد. این در حالی است که جهان هم درگیر مسئله جنگ روسیه با اوکراین شده و تورم بی‌سابقه تمامی جهان را فراگرفته است که نشانی از بازتعریف موقعیت‌های ژئوپلیتیکی در جهان و همینطور نظم جدید پساآمریکایی دارد. افغانستان تنها زمانی می‌تواند به بحران‌هایی چون مشروعیت، امنیت و تروریسم پایان دهد که حکومتی در آن ایجاد شود که به جای بازیچه، بازیگر باشد و منافع افغانستان را فراتر از قوم و قبیله، مذهب و جنسیت تعریف کند.

بحران مشروعیت

با فرار اشرف غنی، رئیس‌جمهور افغانستان، نظام جمهوریت از هم پاشید و طالبان بر کابل و سایر ولایات مسلط شد. اما با توجه به معیارهای بین‌المللی مشروعیت این گروه طی یک سال و اندی هنوز مشروعیت داخلی و پذیرش بین‌المللی کسب نکرده است. علت آن هم روش‌های سختگیرانه طالبان بر زنان، محروم کردن دختران از آموزش و وضع محدودیت‌های اجتماعی- سیاسی بر شهروندان افغانستان است. تمامی دستگاه سیاسی- نظامی طالبان را افراد منسوب به این گروه تشکیل داده و برخی از درشت‌ترین چهره‌های حکومت طالبان در فهرست سیاه گروه‌های تروریستی قرار دارند و از سفر به خارج از کشور محروم هستند. محروم بودن طالبان از سفر به خارج از یک طرف و تحریم علیه چهره‌های سیاسی این گروه از سوی دیگر بر پیچیدگی اوضاع در افغانستان افزوده است. از سوی دیگر محدودیت‌هایی که از سوی ایالات متحده بر طالبان اعمال شده عملاً طالبان را به ۲ بخش موافق و مخالف آن کشور مبدل کرده است. این شگرد مداوم قدرت‌های غربی است که بخشی از گروه‌ها را در مدار اصلی قدرت حفظ کرده و در کنار آن از نفوذ بر گروه‌های حاشیه‌ای نیز بهره می‌گیرند تا بدین‌ترتیب بتوانند نوعی موازنه را در همه بخش‌ها ایجاد کرده و امکان خارج شدن از مدار را تا حد امکان محدود کنند.

طالبان در بین خود به ۲ بخش تقسیم شده که بخش درانی‌های آن در تلاش برای تعامل با غرب هستند و می‌کوشند دست پاکستان را تا حد زیادی از صحنه سیاسی افغانستان کوتاه کنند. اما در سوی دیگر غلجایی‌ها هستند، گروهی که نماینده آنها حقانی‌ها هستند. اکنون آمریکا درهای گفت‌وگوهای اطلاعاتی را به روی طالبان باز کرده و می‌کوشد نیروهای طرفدار خود را مورد حمایت‌های بیشتری قرار دهد تا از نفوذ سایر قدرت‌های منطقه‌ای بر آنها جلوگیری کند. به هر ترتیب با وجود کمک‌های مالی و فنی آمریکا به طالبان، اما این کشور هنوز از موانع اصلی فرا راه به‌رسمیت شناختن طالبان بوده و این روند تا زمانی که آمریکا به اهداف منطقه‌ای و جهانی خود نایل نشود و طالبان هم به تحول رفتاری نرسد ادامه خواهد یافت.

بحران امنیت

بحران دیگری که طالبان را با چالش‌های متعددی روبه‌رو کرده بحث امنیت است. طالبان حتی در ساده‌ترین تعریف از امنیت که آزادی از ترس است درگیر است و در گام بعدی حملات تروریستی، قتل‌های هدفمند، چپاول و غارت اموال، امنیت را با تهدیدهای جدی روبه‌رو کرده است. در مدت یک سال سلطه طالبان بر افغانستان، بخشی از مردم دست به مهاجرت زدند و یا در جست‌وجوی راهی برای ترک این کشور هستند. اگر کمی دقت شود نظام قبلی افغانستان و شرکای بین‌المللی آن ۲۰سال تمام علیه طالبان تبلیغ کردند و در نتیجه اکنون همان کابوس بر افغانستان مسلط شده پس در عادی‌ترین حالت هم شهروندان کشور حداقل از لحاظ روانی نمی‌توانند احساس امنیت کنند. این بحران ضمن اوضاع آشفته اقتصادی- سیاسی و فقر گسترده باعث شده تا امنیت در همه سطوح و ابعاد با چالش‌های اساسی روبه‌رو شود که مدیریت آن از توان گروه طالبان خارج است.

بحران تروریسم

بحران دیگر تروریسم است. اکنون که طالبان زمام قدرت را به‌دست گرفته است، گروه‌های تروریستی که در افغانستان فعالیت می‌کنند و با توجه به شرایط اقتصادی، فضای مناسبی برای سربازگیری دارند. نگرانی‌هایی مبنی بر حضور گروه‌های تروریستی نه‌تنها از سوی مقامات آمریکا بلکه از سوی متحدان طالبان ازجمله پاکستان نیز مطرح شده است. تغییر در جغرافیای جنگ در کشور و افزایش فعالیت‌های تروریستی در مرزهای شمالی نگرانی‌های جدید امنیتی را پدید آورده و قدرت‌های منطقه‌ای به‌خصوص روسیه، چین و ایران را نگران کرده است. با توجه به تجربه قبلی از طالبان می‌توان گفت که شرایط حاکم بر افغانستان آرامش قبل از توفان است و بستر جنگ جدید در بخش دیگر افغانستان را فراهم می‌آورد. بحران تروریسم اکنون نه‌تنها مسئله داخلی افغانستان بوده بلکه بخش‌های بزرگی از آسیا را با خود درگیر کرده و جنگ را پشت دروازه‌های چین، روسیه و ایران کشانده است. تغییر در سیاست‌های جهانی و تلاش برای بازتعریف ژئوپلیتیک جهانی بار دیگر افغانستان را به کانون منازعات جهانی مبدل خواهد کرد. زیرا اقتصاد جنگی حاکم بر افغانستان خود چرخه مولدهای خشونت و دوام آن را با خود دارد و از منظر اقتصادی هزینه‌های جنگ را تا سطح حداقلی کاهش می‌دهد. زیرا نیروی کار ارزان و فاقد مهارت، موادمخدر فراوان برای به‌دست آوردن سرمایه و سلاح فراوان موجود در افغانستان، به اضافه امکان ورود سلاح به این کشور، تداوم جنگ در افغانستان را افزایش می‌دهد.

منبع: مؤسسه مطالعات راهبردی شرق

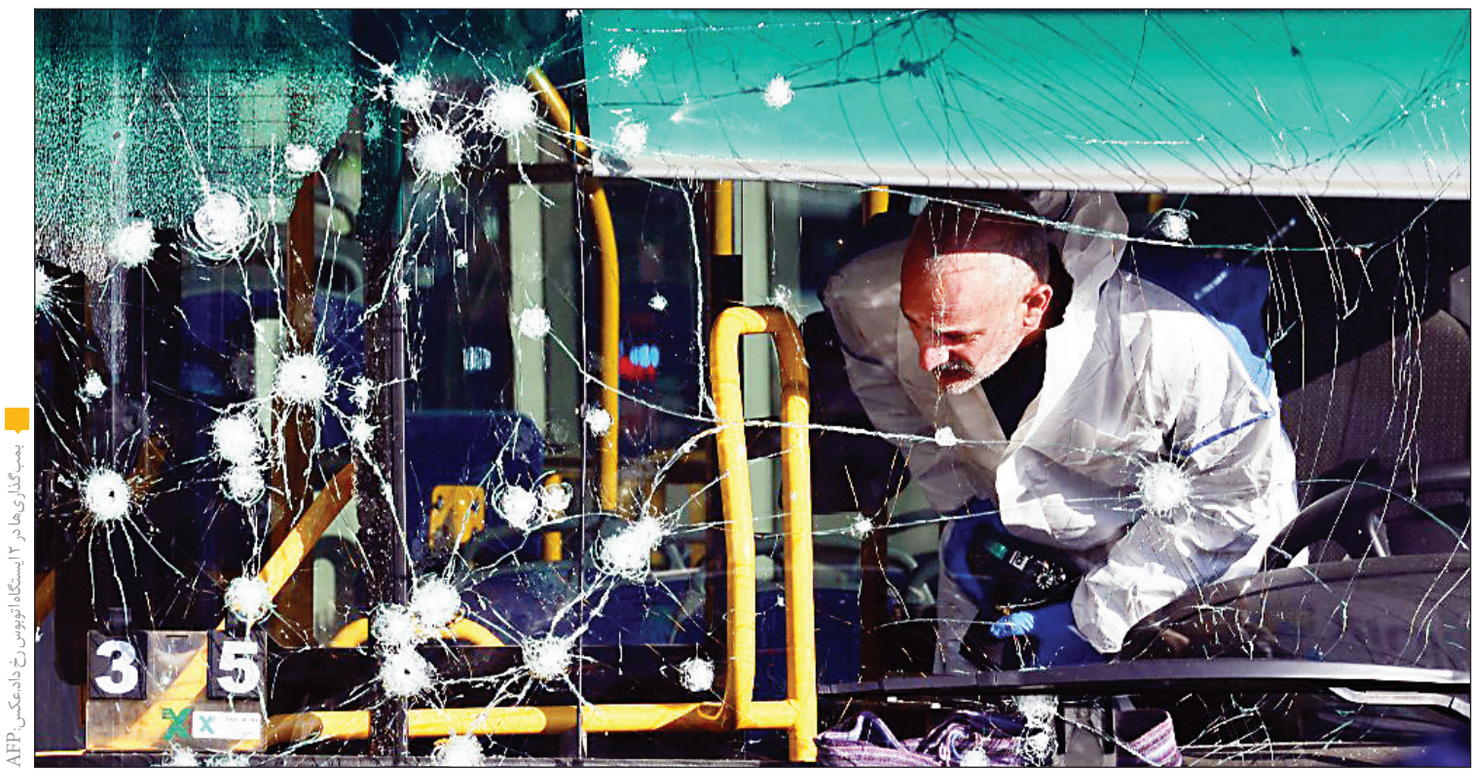

بمب‌گذاری‌ها در ۲ ایستگاه اتوبوس رخ داد. عکس: AFP

آتش جواب آتش

تشدید عملیات ترور نیروهای امنیتی اسرائیل علیه گروه‌های فلسطینی طی ۶ماه اخیر، به بمب‌گذاری فلسطینی‌ها در منطقه صهیونیست‌نشین بیت‌المقدس منجر شد

گزارش

صبح کاری روز چهارشنبه در بیت‌المقدس با صدای ۲انفجار سهمگین در مناطق صهیونیست‌نشین آغاز شد. این دو انفجار حداقل یک کشته برجای گذاشت. مقامات تل‌آویو بلافاصله پس از این حادثه از برگزاری نشست اضطراری کابینه خبر دادند و اعلام کردند که اوضاع را تحت کنترل دارند. شهر بیت‌المقدس دارای ۲بخش غربی و شرقی است و براساس نقشه‌ای که الجزیره از محل انفجارهای این شهر نشان داده، انفجارها در بخش غربی در ۲مکان مختلف رخ داده است.

در سال ۱۹۴۸، بیت‌المقدس به ۲ بخش شرقی تحت مدیریت اردن و غربی تحت کنترل رژیم صهیونیستی تقسیم شد. سال‌های بعد در جریان جنگ ۱۹۶۷اعراب و اسرائیل، بخش شرقی هم به اشغال نیروهای صهیونیستی درآمد. منطقه شرقی اگرچه به‌عنوان بخشی از خاک فلسطین شناخته می‌شود، اما با گذشت دهه‌ها همچنان تحت‌کنترل ارتش اسرائیل است. به گزارش روزنامه جروزالم‌پست چاپ تل‌آویو، نخستین انفجار حدود ساعت ۷صبح به وقت محلی (۴صبح به وقت گرینویچ) در نزدیکی یک ایستگاه اتوبوس در امتداد بزرگراهی در ورودی غربی بیت‌المقدس که معمولاً مملو از مسافر است، روی داد. به‌گفته پزشکان در نخستین انفجار ۷نفر زخمی شدند که حال حداقل ۲نفر وخیم است. پس از آن، انفجار دوم در کمتر از نیم‌ساعت بعد در تقاطع راموت در شمال بیت‌المقدس غربی روی داد. در این انفجار نیز حداقل ۵نفر بر اثر اصابت ترکش‌های ناشی از انفجار زخمی شدند. گفته شده این انفجارها برای نخستین‌بار است که از سال ۲۰۱۶در سیستم حمل‌ونقل اسرائیل انجام می‌شود. شب گذشته آمار دقیق زخمی‌های این دو انفجار ۱۹نفر اعلام شد.

خبرنگار الجزیره به نقل از پلیس اسرائیل گزارش داده که انفجار اول ناشی از مواد منفجره جاسازی شده در یک دوچرخه بوده که در ایستگاه اتوبوس رها شده بود. همچنین گفته شده که هر دو انفجار احتمالا با کنترل از راه دور انجام شده است. پلیس اسرائیل همچنین گفته که شیوه انفجار اخیر، هیچ‌گاه در سال‌های گذشته دیده نشده و در نوع خود بی‌سابقه است.

انفجار پس از پیروزی تندروها در تل‌آویو

کمتر از یک ساعت پس از انفجارها، ایتمار بن گویر، جنجالی‌ترین چهره سیاسی این روزهای رژیم صهیونیستی خود را به محل حادثه رساند. بن گویر، رئیس حزب «قدرت یهودی» است و حزب او همراه با حزب «صهیونیسم دینی» و در ائتلاف با بنیامین نتانیاهو در انتخابات پارلمانی اخیر به پیروزی رسید. ائتلاف راست‌های افراطی قرار است تندروترین کابینه تاریخ رژیم صهیونیستی را تشکیل دهند.

بن گویر به الحاق کامل کرانه باختری به دیگر مناطق اشغالی و بیرون کردن همه اعراب از مناطق تحت‌کنترل اسرائیل اعتقاد دارد. اگر همه‌چیز در تل‌آویو سرجای خود باشد، بن‌گویر قرار است تا کمتر از یک ماه دیگر وزیر امنیت داخلی در کابینه جدید رژیم صهیونیستی باشد. او صبح چهارشنبه در محل انفجارها فلسطینی‌ها را مسئول انفجار خواند و خواستار مجازات اعدام برای عاملان شد. بن گویر تأکید کرد که این انفجارها لزوم اقدامات سخت‌تر را نشان می‌دهد. او حتی پا را فراتر گذاشت و در واکنش به عملیات‌های نیروهای فلسطینی، خواستار انجام «ترورهای هدفمند» شد. بن گویر گفت: «باید فلسطینی‌ها را وادار به پرداخت هزینه کنیم.»

البته از ۲هفته قبل که نتایج انتخابات زودهنگام پارلمان رژیم صهیونیستی، روی کارآمدن تندروترین جناح‌های سیاسی و دینی در تل‌آویو را تأیید کرد، بسیاری نسبت به بی‌ثباتی بیشتر هشدار داده بودند. روزنامه تایمز اسرائیل پس از پیروزی بن گویر به نقل از اسحاق هرتزوگ، رئیس رژیم صهیونیستی نوشته بود: «تمام جهان نگران افراط‌گرایی بن‌گویر است.» اغلب تحلیلگران معتقدند که سیاست‌های تندروهای صهیونیستی در کابینه جدید که بن‌گویر یکی از آنهاست، آتش خشم در مناطق فلسطینی را شعله‌ورتر خواهد کرد و انفجارهای روز چهارشنبه، نشانه آغاز چنین فضایی است. این انفجارها به‌عنوان نخستین عملیات در مناطق اشغالی پس از انتخابات اخیر کنست نشان می‌دهد که شاید بعد از این شاهد عملیات‌های بیشتری در واکنش به مواضع افراطی اعضای کابینه جدید تل‌آویو باشیم.

حملات زنجیره‌ای در کرانه باختری

پلیس رژیم صهیونیستی انفجارهای چهارشنبه را به نیروهای فلسطینی نسبت داده؛ هرچند گفته است که تحقیقات در این ارتباط ادامه دارد. این انفجارها ساعاتی پس از شهادت یک نوجوان ۱۶ساله فلسطینی در جریان یورش نظامیان صهیونیستی به شهر نابلس رخ داد. گفته شده که یورش نظامیان به نابلس به بهانه تامین امنیت شهرک‌نشینان صهیونیست صورت گرفت که قرار بوده وارد حرم یوسف، به‌عنوان یک مکان مقدس شوند. مکان حساس حرم یوسف حدود یک کیلومتر دورتر از مرکز شهر نابلس است و برای پلیس رژیم صهیونیستی تامین امنیت این مکان دینی مهم است؛ از این‌رو وقتی شهرک‌نشینان تصمیم به برگزاری مراسم دینی در حرم یوسف دارند، قبل از آن پلیس رژیم صهیونیستی اردوگاه آوارگان و شهر نابلس را تحت‌محاصره قرار می‌دهد. حمله اخیر نظامیان به نابلس تعدادی زخمی نیز برجای گذاشته است. به‌گفته هلال‌احمر فلسطین، در این یورش حداقل ۲۲نفر زخمی شده‌اند.

کرانه باختری طی ۶ماه گذشته صحنه شدیدترین تنش‌ها میان دوطرف و همچنین حملات متعدد از سوی نظامیان صهیونیستی بوده است. وب‌سایت آکسیوس در گزارشی با اشاره به افزایش تنش‌ها در کرانه باختری، نوشته: «واشنگتن نگران است که وضعیت کرانه باختری به انتفاضه سوم تبدیل شود.» نیویورک‌تایمز نیز در گزارشی درباره انفجارهای چهارشنبه نوشته: «این انفجارها در بحبوحه مرگبارترین موج خشونت‌ها در کرانه باختری پس از سال ۲۰۱۵ به‌وقوع پیوسته است.»

حداقل از ۶ماه گذشته، کرانه باختری شاهد موجی از عملیات‌های مرگبار علیه فلسطینی‌ها بوده است. بسیاری از ناظران معتقدند که فشارهای امنیتی و نظامی اسرائیل به گروه‌های فلسطینی به عملیات دیروز منجر شده است. این حملات به‌ویژه با ترور شیرین ابوعاقله، خبرنگار فلسطینی در اردیبهشت‌ماه امسال تشدید شد. ابوعاقله، خبرنگار شبکه الجزیره، درحالی‌که مشغول تهیه گزارش از یورش نیروهای صهیونیستی به اردوگاه جنین بود، هدف شلیک مستقیم گلوله سربازان صهیونیست قرار گرفت.

تنها ۲روز پس از ترور ابوعاقله، نظامیان صهیونیست به جنین حمله کرده و خانه محمود الدبعی، مبارز فلسطینی را با شلیک خمپاره تخریب کردند. نحوه انجام این حمله بی‌سابقه بود و پایگاه خبری عبری‌زبان روتر اعلام کرد که ارتش رژیم صهیونیستی برای نخستین‌بار در اردوگاه جنین از خمپاره استفاده کرده است. در این حادثه حداقل ۳۷ فلسطینی به‌شدت زخمی شدند. یک‌هفته بعد نیز، حسین‌حسن قواریق ۵۹ساله که از ۱۰روز قبل در نزدیکی ایست‌بازرسی نظام حواره در جنوب نابلس به ضرب گلوله زخمی شده بود، بر اثر شدت جراحت‌های وارده به شهادت رسید.

در اواخر خردادماه نیز، نیروهای نظامی رژیم صهیونیستی یک خودرو در شرق شهر جنین را هدف قرار دادند که طی این حمله ۳جوان فلسطینی از گروه مجاهدان کتائب‌القسام شاخه نظامی جنبش حماس به شهادت رسیدند. در ابتدای تیرماه امسال نیز، یک جوان فلسطینی ۱۹ساله بر اثر شدت جراحات ناشی از درگیری با نظامیان صهیونیست، در شهر جنین به شهادت رسید. در سال ۲۰۰۳ نیز برادر این شهید ۱۹ساله، به‌دست نظامیان به شهادت رسیده بود. پدر او نیز از اسرای آزاده فلسطینی است که سال‌های طولانی را در زندان‌های رژیم صهیونیستی سپری کرده است. یک روز قبل از شهادت این جوان فلسطینی، سعدیه فرج‌الله، بانوی اسیر ۶۸ساله فلسطینی در زندان دامون رژیم صهیونیستی به شهادت رسید و شهادت او موجی از خشم را در میان فلسطینیان برانگیخت.

سپس در مردادماه، ۲جوان فلسطینی به نام‌های عبود صبح (۲۹ساله) و محمد العزیزی (۲۲ساله) در جریان هجوم نظامیان اشغالگر به شهر نابلس به ضرب گلوله به شهادت رسیدند و شماری نیز زخمی شدند. در سحرگاه روز ۱۸مرداد، نیروهای امنیتی رژیم صهیونیستی در عملیاتی ابراهیم نابلسی، فرمانده ارشد گردان‌های الاقصی را در شهر نابلس به شهادت رساندند. او به «شیر نابلس» معروف بود و شهادتش موجی از درگیری‌ها را میان دوطرف به راه انداخت. اسرائیل شهادت ابراهیم نابلسی را یکی از بزرگ‌ترین دستاوردهای امنیتی خود توصیف کرد.

در ابتدای شهریورماه نیز، ۲جوان فلسطینی در ایست بازرسی «الجلمه» در شهر جنین به شهادت رسیدند. شهر و اردوگاه جنین بیشترین تعداد شهدای کرانه باختری را ثبت کرده و یکی از آخرین شهدای جنین، قیس عماد شجاعیه جوان ۲۳ساله بود که در اواخر مهرماه به ضرب گلوله اشغالگران به شهادت رسید.

یکی از مهم‌ترین یورش‌ها در کرانه باختری نیز حدود یک ماه پیش در جریان حمله به نابلس انجام شد که در جریان آن، تامر الکیلانی، معروف به ابویامن از فرماندهان گروه عرین الاسود به شهادت رسید. گروه عرین‌الاسود (بیشه شیران) از نیمه تابستان امسال ظهور خود را اعلام کرد و از آن زمان در معرض شدیدترین حملات بوده است.

نقل‌قول

رجب طیب اردوغان
رئیس‌جمهور ترکیه

تمام کسانی که در انفجار خیابان استقلال در استانبول دخیل بودند را پیدا و مجازات می‌کنیم. ترکیه در برابر این حملات سکوت نخواهد کرد و احزاب حامی گروه‌های تروریستی را می‌شناسد. عملیات هوایی در شمال سوریه تازه شروع شده است. ما عملیات زمینی را هم در مناسب‌ترین زمان برای خود آغاز خواهیم کرد. (خبرگزاری آناتولی)

اولاف شولتز
صدراعظم آلمان

سال قبل، مخازن گاز آلمان خالی بود اما امسال تمام مخازن ما کاملا پر است؛ چیزی که قبلا سابقه نداشته است. از مردم آلمان به‌خاطر احتیاطی که در مصرف گاز به خرج داده‌اند و به‌خاطر روحیه اجتماعی که دارند، تشکر می‌کنم. اعلام می‌کنم که آلمان برای تامین انرژی مورد نیاز خود در فصل زمستان کاملا آماده است. (خبرگزاری فرانسه)

خبر

بولسونارو، نتیجه انتخابات برزیل را زیر سؤال برد

ژائیر بولسونارو، رئیس‌جمهور برزیل، در نخستین سخنرانی بعد از انتخابات ریاست‌جمهوری از پذیرفتن شکست در برابر لولا داسیلوا خودداری کرد. به‌گزارش آسوشیتدپرس، رئیس‌جمهور راستگرای افراطی برزیل، پیش از انتخابات بارها اعلام کرده بود که به سیستم انتخاباتی برزیل اعتماد ندارد؛ چرا که دستگاه‌های رای‌گیری الکترونیکی، مستعد تقلب هستند. گرچه بولسونارو شکست در انتخابات را نپذیرفته، اما رئیس ستاد کل نیروهای مسلح برزیل اعلام کرده که رئیس‌جمهور فعلی به او اجازه داده تا روند انتقال را آغاز کند. لولا داسیلوا، رهبر چپگرای حزب کارگران برزیل در دور دوم انتخابات موفق شد با کسب ۵۰.۸درصد آرا در برابر ۴۹.۲ رقیب خود، پس از سال‌ها دوباره رئیس‌جمهور برزیل شود.

کیوسک

روزنامه گلوبال‌تایمز [چین]

تأکید دوباره بر خطوط قرمز پکن

پکن برای دومین بار طی چند هفته گذشته، خطوط قرمز خود را بر سر مسئله تایوان برای طرف آمریکایی خود مشخص کرد. وزرای دفاع چین و آمریکا برای نخستین بار پس از سفر مناقشه‌برانگیز رئیس مجلس نمایندگان آمریکا به تایوان که منجر به واکنش چین شد، این بار در کامبوج دیدار کردند و وزیر دفاع چین به همتای آمریکایی خود، رویکرد غیرقابل تغییر پکن در برابر تایوان را یادآوری کرد.

جنگ تجاری اروپا و آمریکا

اروپا

آلمان و فرانسه با کنار گذاشتن اختلافات چندماهه خود، بر سر مقابله با تهدیدهای تجاری آمریکا توافق کردند. ۲اقتصاد پیشروی اتحادیه اروپا که در ماه‌های گذشته بر سر طیف گسترده‌ای از مسائل ازجمله تجارت با چین با یکدیگر اختلاف داشتند، دیروز با انتشار بیانیه‌ای اعلام کردند که به‌منظور حمایت از شرکت‌ها و کسب‌وکارهای اروپایی در برابر قانون ضدتورم آمریکا که تهدیدی جدی علیه اقتصاد اروپاست، رویکرد مشترک در پیش خواهند گرفت.

به گزارش پلیتیکو، «روبرت هابک»، وزیر اقتصاد آلمان و «برونو لومر» همتای فرانسوی او، با صدور بیانیه‌ای مشترک خواستار تصویب سیاست صنعتی اتحادیه اروپا شدند که شرکت‌های اتحادیه را قادر می‌کند در رقابت جهانی به‌ویژه از طریق رهبری تکنولوژیک پیشرفت کنند. آنها به‌ویژه خواستار رویکرد مشترک اروپایی در مقابل چالش ناشی از قانون ضدتورم آمریکا شدند.

در قانون ضدتورم دولت جو بایدن، که اعتراض اتحادیه اروپا را برانگیخته، سوبسید مالیاتی ۷هزار و ۵۰۰دلاری برای خرید خودروهای برقی که تنها در آمریکا، کانادا یا مکزیک تولید یا مونتاژ شده باشند درنظر گرفته شده است. همچنین شرکت‌هایی که این خودروها را تولید می‌کنند مکلف شده‌اند تا منابع مورد نیاز برای تولید باتری‌های این خودروها شامل لیتیوم و نیکل را از آمریکا یا کشورهایی که با آمریکا پیمان تجارت آزاد دارند، خریداری کنند.

به اعتقاد ناظران، علاوه‌بر افزایش قیمت انرژی به‌دلیل جنگ اوکراین، قانون ضدتورم بایدن فشار را بر صنایع اروپایی دوبرابر کرده است تا جایی که «تری برتون»، رئیس صنایع اتحادیه اروپا هشدار داده بسته سوبسیدی جدید دولت بایدن، چالشی علیه موجودیت اقتصاد اروپاست. برتون هشدار داده که طرح دولت آمریکا به مثابه توفانی مهیب برای تولیدکنندگان اروپایی است.

وب‌سایت پلیتیکو نوشته است: کمیسیون اروپا و کشورهایی چون فرانسه و آلمان دریافته‌اند که اگر می‌خواهند از تبدیل شدن اروپا به زمین سوخته صنعتی جلوگیری کنند، باید سریع وارد عمل شوند. گفته شده، راه‌حل آزمایشی که بروکسل اکنون برای مقابله با سوبسیدهای آمریکا آماده کرده، استفاده از صندوق حاکمیت اروپاست که هدف آن کمک به سرمایه‌گذاری در اروپا با استفاده از استانداردهای انرژی سبز است.

آگهی تغییرات شرکت سهامی خاص فرآورده‌های طیف‌سبز
به شناسه ملی ۱۰۱۰۳۱۴۰۰۹۸ و به شماره ثبت ۸۰۱

به استناد صورتجلسه مجمع عمومی عادی بطور فوق العاده مورخ ۱۴۰۱/۰۳/۲۱ تصمیمات ذیل اتخاذ شد برابر با ماده ۱۴۷ لایحه اصلاحی قانون تجارت آقای مهدی کریمی کدملی ۰۵۳۰۴۷۷۷۵۰ به سمت بازرس اصلی و آقای یاسر ابراهیمی شماره ملی ۳۹۳۲۸۳۲۳۲۹ به سمت بازرس علی البدل برای مدت یکسال انتخاب شدند. اداره کل ثبت اسناد و املاک استان البرز مرجع ثبت شرکت ها و موسسات غیرتجاری اشتهارد ۱۴۱۵۴۵۳

آگهی تغییرات شرکت سهامی خاص فرآورده‌های طیف‌سبز
به شناسه ملی ۱۰۱۰۳۱۴۰۰۹۸ و به شماره ثبت ۸۰۱

به استناد صورتجلسه مجمع عمومی فوق العاده مورخ ۱۴۰۱/۰۳/۲۱ تصمیمات ذیل اتخاذ شد سرمایه شرکت از مبلغ ۱۰۰۰۰۰۰۰۰۰۰ ریال به مبلغ ۱۵۰۰۰۰۰۰۰۰۰ ریال منقسم به ۱۵۰۰۰۰۰۰ سهم بانام ۱۰۰۰ ریالی ازمحل مطالبات نقدی سهامداران افزایش یافت در نتیجه ماده مربوطه در اساسنامه بشرح فوق اصلاح گردید. اداره کل ثبت اسناد و املاک استان البرز مرجع ثبت شرکت ها و موسسات غیرتجاری اشتهارد ۱۴۱۵۴۴۸

آگهی تغییرات شرکت سهامی خاص فرآورده‌های طیف‌سبز
به شناسه ملی ۱۰۱۰۳۱۴۰۰۹۸ و به شماره ثبت ۸۰۱

به استناد صورتجلسه مجمع عمومی عادی بطور فوق العاده مورخ ۱۴۰۱/۰۷/۲۰ تصمیمات ذیل اتخاذ شد آقای مهدی کریمی کدملی ۰۵۳۰۴۷۷۷۵۰ به سمت بازرس اصلی و آقای یاسر ابراهیمی شماره ملی ۳۹۳۲۸۳۲۳۲۹ به سمت بازرس علی البدل برای مدت یکسال انتخاب شدند. صورتهای مالی منتهی به سال ۱۴۰۰ شامل ترازنامه وحساب سود و زیان را تصویب نمود. آقای محمدرضا جواشی کدملی ۱۳۷۵۷۹۰۵۵۲ بسمت رئیس هیئت مدیره - آقای عبدالرسول امین رعایا کارلادانی کدملی ۱۲۸۹۸۸۵۶۶۴ بسمت نائب رئیس هیئت مدیره - آقای محمدحسین صابری خسروشاهی کدملی ۱۷۰۹۶۳۵۹۴۰ بسمت عضو هیئت مدیره - آقای آرمین نصراله تبریزی کد ملی ۱۳۷۵۹۸۱۳۵۸ بسمت مدیرعامل (خارج از اعضا و سهامداران) برای مدت دو سال انتخاب شدند. کلیه اوراق و اسناد بهادار و تعهدآور از قبیل چک، سفته، بروات و قراردادها و عقود اسلامی و مکاتبات عادی و اداری با امضاء مدیرعامل یا رئیس هیئت مدیره هر یک به تنهایی همراه با مهر شرکت معتبر است. اداره کل ثبت اسناد و املاک استان البرز مرجع ثبت شرکت ها و موسسات غیرتجاری اشتهارد ۱۴۱۵۴۵۵

آگهی تغییرات شرکت سهامی خاص فرآورده‌های طیف‌سبز
به شناسه ملی ۱۰۱۰۳۱۴۰۰۹۸ و به شماره ثبت ۸۰۱

به استناد صورتجلسه مجمع عمومی فوق العاده مورخ ۱۴۰۱/۰۳/۲۱ تصمیمات ذیل اتخاذ شد سرمایه شرکت از مبلغ ۱۰۰۰۰۰۰۰۰۰۰ ریال به مبلغ ۱۵۰۰۰۰۰۰۰۰۰ ریال منقسم به ۱۵۰۰۰۰۰۰ سهم بانام ۱۰۰۰ ریالی ازمحل مطالبات نقدی سهامداران افزایش یافت در نتیجه ماده مربوطه در اساسنامه بشرح فوق اصلاح گردید. اداره کل ثبت اسناد و املاک استان البرز مرجع ثبت شرکت ها و موسسات غیرتجاری اشتهارد ۱۴۱۵۴۴۸

آگهی تغییرات شرکت سهامی خاص صنعتی پرند ماهتاب
به شناسه ملی ۱۴۰۰۳۹۷۳۹۹۸ و به شماره ثبت ۱۹۴۶

به استناد صورتجلسه مجمع عمومی فوق العاده مورخ ۱۴۰۱/۰۷/۲۰ تصمیمات ذیل اتخاذ شد افزایش سرمایه از مبلغ ۳۶،۰۰۰،۰۰۰،۰۰۰ریال به مبلغ ۹۹،۰۰۰،۰۰۰،۰۰۰ ریال، از محل اندوخته (علی الحساب افزایش سرمایه) ۶۰،۰۰۰،۰۰۰،۰۰۰ ریال و سود انباشته به مبلغ ۳،۰۰۰،۰۰۰،۰۰۰ ریال مورد تصویب مجمع واقع شد و در نتیجه سرمایه شرکت مبلغ ۹۹،۰۰۰،۰۰۰،۰۰۰ ریال منقسم به مبلغ ۹۹،۰۰۰،۰۰۰ سهم ۱۰۰۰ ریالی با نام که تماما پرداخت شده و ماده مربوطه در اساسنامه شرکت به شرح مذکور اصلاح گردید. اداره کل ثبت اسناد و املاک استان سیستان و بلوچستان مرجع ثبت شرکت ها و موسسات غیرتجاری چابهار ۱۴۱۵۶۲۹