یادداشت

کم‌وکسری منبرهای ما در تبیین راهپیمایی اربعین

ادامه از صفحه اول

روایتی که در رابطه با ثواب پیاده‌روی ذکر شده است نیز هرچند انگیزه‌بخش است، اما کامل‌کننده سنت جهانی پیاده‌روی نیست؛ چه آنکه از این دست روایات، جاهای دیگری نیز ذکر شده است؛ ازجمله ثواب گام‌های نمازگزار برای رسیدن به مسجد، ثواب گام‌های حاجی، ثواب قدم‌های زائر حرم امیرالمومنین(ع) در روز عید غدیر و... .

پس ماجرا فراتر از این دو است.

مسئله اینجاست که منابر ما نتوانسته چنین «جلوه‌گری ضدشیطانی» و «مانور تظلم‌خواهی» و «خدمت‌رسانی چشم‌نواز» و «مودت و محبت پرشور محبان به یکدیگر» را تبیین کند؛ لذا به‌دنبال استدلال‌هایی از جنس «دین فردگرایانه» است. اساسا اگر راهپیمایی اربعین را از جنس «عبادت فردی» ببینید، نمی‌توانید «توسعه جهانی» امروز را درست تحلیل کنید.

منابر ما برای اثبات و استدلال این حرکت قیام‌گونه، ثواب متکی به زیارت فردی را تبلیغ می‌کنند؛ حال آنکه امروز نیاز داریم نسبت این حرکت عظیم شیعی با اعتلا و قدرت یافتن جبهه حق تحلیل شود. آنگاه برای تبیین راهپیمایی به ثواب زیارت فردی اکتفا نمی‌کنیم و به صدها سرفصل روایی و حدیثی از اهل‌بیت(ع) ارجاع می‌دهیم که مستند به «حرکت جمعی»، «خدمت‌رسانی خالصانه»، «محبت‌ورزی عاشقانه» و «مبارزه با ظلم» و «مانور قدرت شیعی» و ده‌ها سرفصل دیگر است.

راهپیمایی اربعین، یک «عبادت فردی» را به «رستاخیز عظیم شیعی» مبدل ساخته است؛ «کلید» در فهم آثار اجتماعی و تمدنی این مناسک است و لاغیر.

با مردم

شماره تلفن ارتباطی با خوانندگان
۰۲۱۲۳۰۲۳۳۳۷

جمع‌آوری کارتخوان‌های بدون تراکنش را متوقف کنند

با کسادی بازار برخی مشاغل مدت‌هاست ریالی کاسبی نکرده‌اند و بدیهی است که در این مسیر کارتخوان مغازه آنها تراکنشی نداشته باشد. آیا کسبه‌خودشان با کارتخوان پول کارت به کارت کنند یا به زور کسی را وادار به این کارها کنند؟ بهتر نیست در این شرایط بد اقتصادی سقف تراکنش کارتخوان‌ها را کاهش دهند و کسبه را دچار دردسر پرداخت هزینه مجدد و اتلاف وقت و غیره نکنند.

ارکانی از تهران

کارخانه سیمان اردستان به کارگران سختی کار نمی‌دهد

کارخانه سیمان اردستان یکی از بزرگ‌ترین تولیدکنندگان سیمان کشور است که صدها کارگر دارد. متأسفانه کارگران این کارخانه از سختی کار محرومند و به‌رغم آسیب‌های بسیاری که حین کار به آنها وارد می‌شود برای آنها سختی کار لحاظ نمی‌شود. اعتراضات و پیگیری‌ها تاکنون به نتیجه نرسیده است و امید داریم مسئولان راهکاری برای حل این موضوع پیدا کنند.

مقدم از کارگران کارخانه سیمان اردستان

هزینه سرویس مدارس افزایش نجومی یافته است

پس از اعلام هزینه سرویس مدارس در سال تحصیلی جدید و اخذ اولیه هزینه از والدین، حالا که در آستانه شروع مدارس هستیم با مطرح کردن سامانه هوشمند سرویس مدارس تهران افزایش چندین برابری قیمت‌ها را مطرح کردند. برای مثال هزینه سرویس فرزند من از ۴ میلیون تومان به ۱۱ میلیون و ۵۰۰هزار تومان افزایش پیداکرده است. واقعا به‌عنوان پدر سه دانش‌آموز چگونه باید از پس این هزینه برآیم؟

سیادتی از تهران

پیامک

ارسال پیام کوتاه خوانندگان
۰۲۱۲۳۰۲۳۹۱۶

دریافت رقم ۶۰۰هزار تومان برای خوابگاه روزانه چه معنی دارد

کلی تلاش می‌کنیم و برای آزمون کنکور سختی می‌کشیم که روزانه قبول شویم و مجبور به پرداخت هزینه نباشیم. ولی بعد از قبولی در دانشگاه علامه متوجه شدیم نه‌تنها باید ۶۰۰تا ۸۰۰هزار تومان برای خوابگاه بدهیم که برای خرید غذا هم باید حدود ۵هزار تومان بپردازیم. بحث سر این نیست که این ارقام کم است یا زیاد که البته برای من به‌عنوان دانشجوی شهرستانی بدون حمایت کسی پرداخت همین ارقام هم سخت است، موضوع سر این است که فرق من با کسی که شهریه ۱۰میلیونی پردیس می‌دهد چیست؟ آیا به‌عنوان دانشجوی روزانه که یک سال شبانه روز درس خوانده‌ام نباید فرقی با آنها داشته باشم.

کلامی از یاسوج

با رتبه ۲در آزمون دکتری پذیرش نشدم

با رتبه ۲در مرحله اول آزمون دکتری مرکز آموزش سنجش پزشکی کشور مجاز به انتخاب رشته شدم. همه دروس را بالای ۵۰درصد زده بودم و از سهمیه ۵درصدی رزمندگان هم بهره‌مند بودم. اگر من قبول نشدم چه‌کسی قرار است در آزمون قبول شود.

سعید درخشان از تهران

معابر روستای کوشک هنوز آسفالت نشده است

معابر روستای کوشک اندیمشک نیازمند زیرسازی و آسفالت و روکش است. چندی قبل بخشداری آبژدان اعلام کرد که معابر ۱۵روستای آبژدان در شهرستان اندیکا آسفالت می‌شوند و حتی رقم سنگینی هم به‌عنوان اعتبار تامین شده این کار اعلام شد، اما تاکنون خبری از آسفالت نیست و معابر روستای کوشک در آبژدان همچنان ناهموار و بی‌آسفالت است.

ژیان از روستای کوشک آبژدان

همدست زورگیر بزرگراه نیایش دستگیر شد

تفریح با پول‌های دزدی

داخلی

ماموران پلیس آگاهی تهران در تازه‌ترین عملیات خود، ۲مجرم حرفه‌ای را دستگیر کردند. یکی از آنها همدست زورگیر بزرگراه نیایش است که چند روز پیش از سوی دادگاه به اعدام محکوم شد و دیگری سارقی است که نقش خریدار را بازی می‌کرد تا دست به سرقت خودروهای شاسی بلند بزند. همدست زورگیر بزرگراه نیایش مدعی است که در ابتدا قصد داشته با سرقت، هزینه جراحی خواهر بیمارش را تامین کند اما همه پول‌های دزدی را خرج تفریح و خوشگذرانی کرده و دومین متهم نیز ادعا می‌کند که پس از سرقت خودروها، در ازای دریافت پول آنها را به صاحبشان برمی‌گردانند. گفت‌وگو با این ۲متهم را بخوانید.

گفت‌وگو ۱

تخفیف دزد عجیب به مالباخته

دومین متهمی که به دام مأموران پلیس آگاهی تهران گرفتار شده، مجرمی سابقه‌دار است که عشق خودروهای شاسی بلند را دارد. به همین دلیل آنها را سرقت می‌کرد.

از شگرد سرقت‌هایت بگو؟

نقش خریدار ماشین‌های شاسی بلند مانند جک، جیلی، هیوندا و... را بازی می‌کردم. ابتدا در سایت‌های خرید و فروش کالا، افرادی که قصد فروش ماشین‌های شاسی بلند خود را داشتند شناسایی می‌کردم و سپس با شماره فروشندگان تماس می‌گرفتم. بعد در نقش خریدار به سراغ آنها می‌رفتم، کت و شلوار شیک و گران‌قیمت می‌پوشیدم تا آنها تصور کنند که یک تحصیلکرده پولدارم و بعد به بهانه اینکه می‌خواهم ماشین را امتحان کنم و با آن دوری بزنم پشت فرمان می‌نشستم و تا قبل از نشستن فروشنده، فرار می‌کردم. البته گاهی هم با ماشین‌های سرقتی به سراغ فروشندگان گوشی موبایل که در سایت‌ها آگهی می‌دادند می‌رفتم. به‌بهانه اینکه هوا گرم است و می‌خواهم گوشی را بررسی کنم از فروشنده‌ها می‌خواستم سوار ماشینم شوند اما قبل از آنکه سوار شوند فرار می‌کردم و گوشی را می‌دزدیدم.

با ماشین‌های سرقتی چه می‌کردی؟

من عاشق ماشین‌های شاسی بلند هستم. دلم می‌خواست روزی صاحب یک لندکروز مشکی شوم و با آن به همه جای ایران سفر کنم اما خب می‌دانستم این آرزوی محال است و هرگز به آن نمی‌رسم. به همین دلیل خودروهای شاسی بلند را سرقت می‌کردم و با آن در خیابان‌ها دور دور می‌کردم. پس از آنکه گشتی می‌زدم به سراغ نقشه بعدی می‌رفتم.

نقشه بعدی‌ات چه بود؟

به صاحب ماشین‌ها زنگ می‌زدم و می‌گفتم اگر ماشینتان را می‌خواهید پول به حسابم بریزید تا آن را پس بدهم. با این شگرد بین ۲۰تا ۵۰میلیون تومان از مالباخته‌ها اخاذی می‌کردم.

پس هم ماشینشان را سرقت می‌کردی و هم باج می‌گرفتی؟

کسی را نمی‌شناختم که ماشین سرقتی بخرد. در ضمن فروش ماشین سرقتی دردسرداشت، بدون مدارک که نمی‌شود ماشین فروخت. خیلی هم نمی‌شد ماشین سرقتی زیرپایم باشد چون ممکن بود گیر بیفتم. این بهترین شگرد بود که می‌توانستم از افراد اخاذی کنم و به پول برسم. اینطوری با یک تیر ۲ نشان می‌زدم هم با ماشین شاسی بلند دور دور و تفریح می‌کردم و هم به پول می‌رسیدم.

همه مالباخته‌ها پول را پرداخت می‌کردند؟

شاید باورتان نشود اما به یکی از آنها تخفیف دادم! گفتم ۲۰میلیون می‌خواهم اما طرف دستش خالی بود و التماس کرد تا ۳میلیون بپردازد و مابقی را بعدا. یک مقدار به او تخفیف دادم و قبول کردم تا پول اخاذی را به‌صورت قسطی بپردازد!

چند مورد سرقت انجام دادی؟

تعدادش را یادم نیست اما حدود یک یا ۲ماه پیش از زندان آزاد شدم و به محض آزادی سرقت‌ها را شروع کردم. راستش من سابقه‌دارم و قبلا ۴مرتبه به همین جرم دستگیر شده و به زندان رفته بودم. اما می‌خواهم توبه کنم و دور خلاف را خط بکشم. من قبلا آدم حسابی بودم اما مواد زندگیم را تباه کردم. معتاد به هروئین هستم و تزریق می‌کنم اما از این به بعد می‌خواهم درست زندگی کنم. من عاشق هنرپیشگی هستم و همیشه دلم می‌خواست بازیگر شوم. به همین دلیل هر وقت به سراغ طعمه می‌رفتم و کت و شلوار می‌پوشیدم و آنقدر خوب نقش بازی می‌کردم که هیچ‌کس به من مشکوک نمی‌شد.

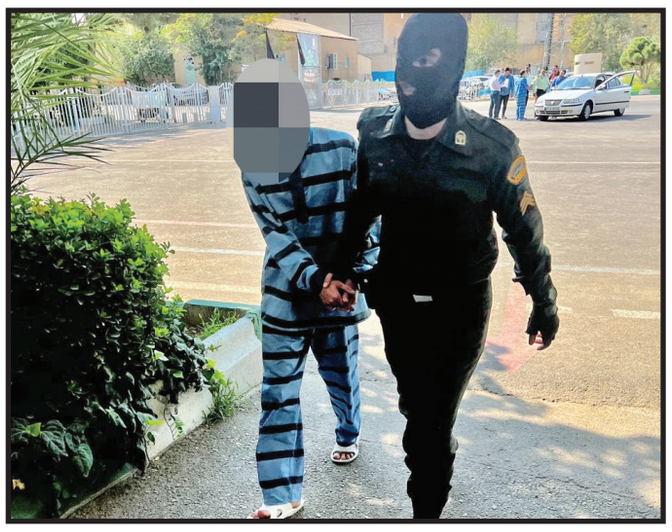

گفت‌وگو ۲

درآمد ۳، ۴میلیونی از هر سرقت

همدست زورگیر خشن بزرگراه نیایش نوجوانی ۱۷ساله و لاغر اندام است. او می‌گوید که سال‌ها قبل خانواده‌اش به‌صورت قانونی به ایران مهاجرت کردند و او در تهران متولد شده و از ۳ماه پیش قدم در دنیای سارقان گذاشته است.

چه شد که در این سن کم تبدیل به یک سارق حرفه‌ای شدی؟

من هیچ سرقتی انجام ندادم. تمام سرقت‌ها را همدستم که حالا به اعدام محکوم شده، انجام داده است.

پس شنیده‌ای که او به اعدام محکوم شده است؟

بله شنیده‌ام و می‌ترسم که برای من هم مجازات سنگینی درنظر بگیرند. باور کنید من نقشی در زورگیری‌های خشن نداشتم و همدستم بود که طعمه‌ها را با قمه تهدید می‌کرد. من فقط راننده موتور بودم.

درباره آن سرقت که کلیپش را همه دیدند بگو.

من آن طرف اتوبان منتظر ایستاده بودم تا همدستم سرقت را انجام بدهد و برگردد. به‌شدت مضطرب بودم و استرس داشتم. اطراف را می‌پاییدم که اگر پلیس رسید فرار کنم. به همین دلیل متوجه جزئیات سرقت نشدم. همدستم رفت و دقایقی بعد برگشت، ترک موتور نشست و گفت برو. من هم حرکت کردم و در بین راه متوجه شدم که او با تهدید قمه، گوشی موبایل زنی جوان را سرقت کرده است. روز بعد بود که فیلم سرقت را در فضای مجازی دیدم.

انگیزه‌ات از همدستی با دوستت چه بود؟

خواهرم بیمار بود. پزشکان می‌گفتند که باید عمل شود. هزینه عمل جراحی حدود ۶۰میلیون تومان بود. یک روز که ناراحت بودم و با دوستانم درباره هزینه عمل خواهرم حرف می‌زدم، دوستم که حالا به اعدام محکوم شده و از بچگی با یکدیگر بزرگ شده‌ایم پیشنهاد داد تا با او به سرقت بروم. او می‌گفت فردی به اسم بصیر حاضر است پول خوبی بابت گوشی‌های مسروقه بدهد. پس از آن قبول کردم که با او به سرقت بروم. پس از هر سرقت بصیر گوشی را می‌خرید. چون کار اصلی را همدستم انجام می‌داد، سهم بیشتری به او می‌داد و سهم کمتری هم به من.

تو چقدر سهم می‌گرفتی؟

بستگی داشت، از هر سرقت ۳ تا ۴میلیون تومان اما همدستم که با قمه تهدید و زورگیری می‌کرد گاهی تا ۱۰میلیون تومان هم می‌گرفت.

با گوشی‌های سرقتی چه می‌کردید؟

بصیر همه را می‌خرید، نمی‌دانم آیا از مرز خارج می‌کرد یا نه. من به این چیزها فکر نمی‌کردم، فقط سهمم را از سرقت‌ها می‌گرفتم.

چند مورد سرقت انجام دادی؟

حدود ۳ماه سرقت کردیم و فکر می‌کنم حدود ۳۰سرقت انجام دادیم. در خیابان‌ها پرسه می‌زدیم و به محض شناسایی فردی که گوشی گران‌قیمتی داشت، همدستم پیاده می‌شد و نقشه سرقت را اجرا می‌کرد.

پول جراحی خواهرت جور شد؟

راستش با پول‌هایی که از راه دزدی به‌دست آوردم به تفریح و خوشگذرانی پرداختم.

مگر نگفتی انگیزه‌ات، تهیه هزینه جراحی خواهرت بود؟

متهم سرش را پایین می‌اندازد و حرفی نمی‌زند.

شغلت چیست؟

من خیاط هستم اما درآمد بالایی ندارم.

بعد از آنکه همدستت دستگیر شد چه کردی؟

ترسیده بودم و با هویت جعلی یک ویلا اجاره کردم و جرأت نداشتم از آنجا خارج شوم تا اینکه پلیس مرا دستگیر کرد.

جنایت باورنکردنی زن تگزاسی که برای فریب نامزدش مدعی شده بود باردار است

قتل زن باردار برای سرقت جنین او

خارجی

روز دوشنبه قضات دادگاهی در شهر نیوبوستون آمریکا محاکمه زنی را آغاز کردند که یکی از باورنکردنی‌ترین جنایات سال‌های اخیر در این کشور را رقم زد. زنی که دوست بارداراش را به قتل رساند تا جنین او را سرقت و وانمود کند که خودش زایمان کرده است. او همه این کارها را کرد فقط با یک هدف؛ اینکه نامزدش او را ترک نکند.

به گزارش همشهری به نقل از واشنگتن پست، متهم که تیلور رنه‌پارکر نام دارد در سال ۲۰۲۰ در اوکلاهاما دستگیر شد؛ تنها چند ساعت بعد از آنکه به طرز هولناک دوست ۲۱ساله‌اش به نام ریگان سمونز را در خانه‌شان در شهر نیوبوستون به قتل رساند.

آن روز مأموران پلیس در اوکلاهاما متوجه خودرویی شدند که با سرعت غیرمجاز در حرکت بود. آنها به تعقیب خودرو پرداختند و به راننده دستور ایست دادند. وقتی خودرو توقف کرد، زن جوانی پشت فرمان بود؛ با لباس‌ها و دست‌هایی خون‌آلود. درست روی دامن او، نوزادی که دورش پتویی پیچیده شده بود به چشم می‌خورد. زن جوان تیلور رنه پارکر نام داشت و به مأموران گفت که دقایقی قبل زمانی که در حال رانندگی بوده دچار درد زایمان شده و در نهایت مجبور شده که نوزادش را خودش کنار جاده به دنیا بیاورد. مأموران پلیس با شنیدن حرف‌های او به سرعت وی را به بیمارستان منتقل کردند اما دقایقی بعد معلوم شد نوزادی که همراه زن ۲۹ساله بوده، جانش را از دست داده است.

رفتار مشکوک

در ابتدا همه‌چیز عادی به‌نظر می‌رسید و پزشکان حرف‌های تیلور را باور کرده بودند اما آنها زمانی به او مشکوک شدند که خواستند وی را معاینه کنند. پزشکان وظیفه داشتند برای اطمینان از سلامتی زنی که تازه زایمان کرده بود وی را معاینه کنند اما تیلور از این کار امتناع کرد و به آنها اجازه نداد به او نزدیک شوند. رفتار زن جوان عجیب بود و همین باعث شک پزشکان شده بود تا اینکه در نهایت معلوم شد که هیچ نشانی از اینکه تیلور زایمان کرده وجود ندارد و او دروغ گفته است. در این شرایط مهم‌ترین سؤال این بود: نوزادی که فوت شده متعلق به چه‌کسی بود؟

جنایت هولناک

درحالی‌که هنوز تیلور در بیمارستان به سر می‌برد، کیلومترها آن‌طرف‌تر و در شهر نیو بوستون، مأموران پلیس در جریان جنایتی هولناک قرار گرفتند. زن جوانی به نام ریگان سیمونز ۲۱ساله در خانه‌شان به طرز هولناکی به قتل رسیده و جنینی که در شکم داشت دزدیده شده بود.

وقتی مأموران پلیس قدم به خانه این زن گذاشتند با صحنه‌ای تکان‌دهنده روبه‌رو شدند. ریگان سیمونز ۸ماهه باردار بود اما فرد ناشناسی با ضربات چاقو او را به قتل رسانده و سپس جنین وی را از شکمش درآورده و با خودش برده بود. طولی نکشید که پلیس متوجه ارتباط میان این حادثه و اتفاقی که در اوکلاهاما رخ داده بود، شد و دریافت عامل این جنایت هولناک کسی نیست جز تیلور؛ همان زن ۲۹ساله‌ای که مدعی بود در کنار جاده زایمان کرده و حالا در بیمارستان تحت نظر بود.

محاکمه

از صبح دوشنبه گذشته به وقت محلی، محاکمه تیلور رنه‌پارکر در دادگاهی در شهر نیو بوستون آغاز شد. دادستان‌ها در دادگاه جزئیات بیشتری از این پرونده هولناک را فاش کردند و گفتند: تیلور یک بازیگر حرفه‌ای است. یک جنایتکار بی‌رحم. او برای اینکه نامزدش را از دست ندهد، به دروغ به وی گفته بود که باردار است. پس از آن نیز شروع کرده بود به نقش بازی کردن. او حتی جشن تعیین جنسیت بچه‌اش را برگزار کرده، سونوگرافی جعلی تهیه کرده و در اینستاگرام پست‌هایی منتشر می‌کرد که همه باور کنند باردار است. حتی با گذشت زمان و با استفاده از پارچه‌هایی که زیر پیراهنش می‌گذاشت، وانمود می‌کرد که دوران بارداری سختی را سپری می‌کند. تا اینکه در آخر نقشه نهایی‌اش را اجرا کرد. دادستان‌ها توضیح دادند: تیلور دوستی به نام ریگان داشت. زن ۲۱ساله‌ای که مادر دختری ۳ساله بود و دوران بارداری‌اش را سپری می‌کرد. او ۸ماهه باردار بود که تیلور برای اجرای نقشه نهایی‌اش سراغ وی رفت. این زن بی‌رحم زمانی که دختر ۳ساله دوستش نیز در خانه بود، زن باردار را غافلگیر و با ضربات چاقو به قتل رساند. پس از آن اقدام به بیرون آوردن جنین ۸ماهه از شکم ریگان کرد و لباس‌هایش را غرق خون کرد تا نقش بازی کند. او به همراه جنین ۸ماهه سوار ماشینش شد تا به بیمارستان برود و مدعی شود که به‌طور ناگهانی دچار درد زایمان شده و بچه‌اش را به تنهایی به دنیا آورده اما جنین ۸ماهه زنده نماند و راز این زن مخوف فاش شد. به‌گفته دادستان‌ها، این جنایت باورنکردنی است و همه شواهد نشان می‌دهد که تیلور هیچ علاقه‌ای به بچه نداشت. او فقط می‌خواست با این کار نامزدش را حفظ و کاری کند که او ترکش نکند. براساس این گزارش، احتمال می‌رود محاکمه این زن جنایتکار یک ماه طول بکشد و اگر تیلور پارکر مجرم شناخته شود با مجازات اعدام روبه‌رو خواهد شد.

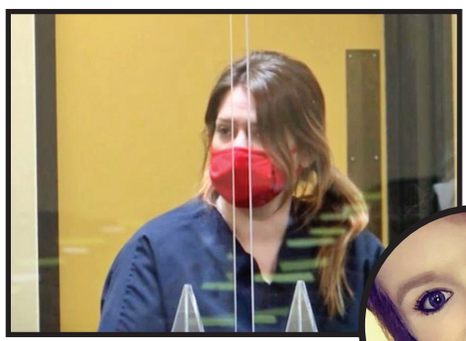

مقتول

سقوط مرگبار پژو ۲۰۷ از پل صدر

سقوط شبانه خودرویی از طبقه دوم بزرگراه صدر باعث شعله‌ور شدن آن شد و حادثه تلخی را رقم زد. در این حادثه ۲پسر جوان در دم جان باختند و یک زن به شدت مصدوم شد.

به‌گزارش همشهری، این حادثه در دقایق اولیه بامداد دیروز در مسیر غرب به شرق بزرگراه طبقاتی صدر اتفاق افتاد. یک دستگاه خودروی پژو۲۰۷ که با ۳سرنشین در حال حرکت بود بنابه دلایل نامعلومی از مسیر اصلی منحرف شد و با گاردریل کنار بزرگراه برخورد کرد. شدت این برخورد به حدی بود که خودرو از گاردریل کنار بزرگراه عبور و از طبقه دوم به رمپی که بلوار قیطریه را به بزرگراه صدر متصل می‌کند، سقوط کرد. این حادثه هولناک سبب شد تا پژو۲۰۶ دچار آتش‌سوزی شود.

لحظاتی از این حادثه می‌گذشت که ماجرا به آتش‌نشانی و اورژانس اطلاع داده شد و گروه‌های امدادی راهی محل حادثه شدند. سیدجلال ملکی، سخنگوی آتش‌نشانی تهران در این‌باره گفت: ۱۷دقیقه بامداد چهارشنبه خبر سقوط یک دستگاه خودروی پژو۲۰۷ از طبقه دوم بزرگراه صدر به آتش‌نشانی تهران اعلام شد. به‌دنبال آن آتش‌نشانان ۲ایستگاه به محل اعزام شدند.

او در توصیف صحنه این حادثه گفت: یک دستگاه خودرو پژو۲۰۷ با ۳نفر سرنشین که ۲پسر ۱۷، ۱۸ساله و یک خانم بودند در مسیر غرب به شرق، روی پل صدر در حال حرکت بود که به‌دلیل نامشخصی از مسیر اصلی منحرف شد و پس از برخورد با گاردریل و خم شدن آن، از روی گاردریل به پایین سقوط کرده و روی رمپ محدوده قیطریه افتاده بود. گزارش های اولیه حاکی از آن بود که پیش از سقوط این خودرو ۳سرنشین آن به شکل نامعلومی به بیرون پرتاب شده و بین گاردریل گرفتار شده بودند.

ملکی در ادامه گفت: در این حادثه خودرو دچار حریق شده بود و در آتش می‌سوخت که همکارانم ضمن تلاش برای خاموش کردن آتش همزمان سراغ حادثه دیدگان رفتند و آنها را از بین گاردریل‌ها بیرون کشیدند؛ اما امدادگران اورژانس پس از بررسی وضعیت آنها اعلام کردند که ۲پسر جوان، جان خود را از دست داده‌اند و زن جوان نیز دچار مصدومیت شدیدی شده که به مرکز درمانی منتقل شد. در این حادثه به‌جز سرنشینان این خودرو به هیچ خودرو یا شهروند دیگری آسیبی وارد نشد.

از سوی دیگر محمد وهابی، بازپرس شعبه دوم دادسرای امور جنایی تهران که این حادثه به او گزارش شده بود در این‌باره گفت: قربانیان این حادثه ۲جوان بودند و نفر سوم نیز به‌شدت مصدوم شده بود که به بیمارستان منتقل شد. وی درباره روند قضایی رسیدگی به این حادثه نیز گفت: بعد از تنظیم گزارش اولیه از محل وقوع حادثه، پرونده به دادسرای منطقه ارجاع شد تا رسیدگی قضایی در آنجا ادامه پیدا کند و درباره وضعیت هوشیاری قربانیان هنگام وقوع حادثه تحقیق شود.

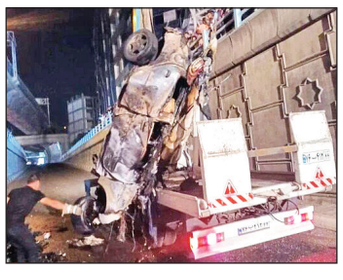

کوتاه از حادثه

بازداشت ۳متهم جدید در پرونده سرقت از صندوق امانات بانک ملی

سرهنگ گودرزی

تازه‌ترین تحقیقات در پرونده دستبرد به صندوق امانات بانک ملی به بازداشت ۳متهم جدید در پرونده منجر شد. این افراد با فروش اموال مسروقه، ۳۰میلیارد تومان پول به‌دست آوردند و در شمال کشور ویلا و زمین خریدند.

به‌گزارش همشهری، در شرایطی که رسیدگی به پرونده بزرگ‌ترین سرقت پایتخت که در جریان آن، دزدان در تعطیلات خرداد به صندوق‌های امانات بانک ملی شعبه دانشگاه تهران دستبرد زده و محتویات ۱۶۸صندوق را خالی کرده بودند در دادسرای ویژه سرقت و اداره آگاهی تهران ادامه دارد، مأموران پلیس آگاهی تهران موفق شدند ۳متهم تازه را در این پرونده دستگیر کنند. سرهنگ علی ولی‌پور گودرزی، رئیس پلیس آگاهی تهران در این‌باره به همشهری گفت: همکاران من در این پرونده به‌صورت شبانه‌روزی در تلاش هستند تا هرچه زودتر این پرونده به مرحله نهایی برسد. وی افزود: آنها هنگام شناسایی و تحویل اموال به مالباختگان متوجه شدند که مقداری از اموال کشف نشده که بلافاصله اقدامات پلیس در این زمینه آغاز شد و ما چند روز پیش موفق شدیم ۳ نفر دیگر را در این پرونده دستگیر کنیم. این ۳نفر از اقوام متهمان اصلی پرونده هستند که بخشی از اموال سرقتی در اختیار آنها بود و آنها با فروش اموال مسروقه اقدام به خرید املاک در شمال کشور کرده بودند.

رئیس پلیس آگاهی تهران افزود: در حقیقت متهمان اصلی پرونده، پس از سرقت بزرگ، بخشی از اموال مسروقه که شامل پول، دلار و طلا بوده را به‌صورت امانت در اختیار این ۳نفر قرار داده بودند. آنها هم پس از آنکه متوجه فرار متهمان اصلی به ترکیه شده بودند، تصمیم گرفتند اموال سرقتی را مال خود کنند. آنها حدود ۳۰میلیارد تومان به دست آورده بودند که با این پول، ویلا، خانه و زمین در شمال کشور خریده‌اند که پس از دستگیری متهمان، تمام این املاک و حساب‌های متهمان توقیف شد.

سرهنگ علی ولی‌پور گودرزی افزود: این افراد مدعی هستند که از سرقتی بودن اموال اطلاعی نداشتند.

رئیس پلیس آگاهی تهران درباره افراد متواری شده به ترکیه نیز گفت: پیگیری موضوع از طریق اینترپل و کشور ترکیه در حال انجام است، اما تاکنون اتفاق خاصی رخ نداده و ما پیگیر موضوع هستیم تا هرچه زودتر متهمان را به ایران تحویل بدهند.

سرهنگ ولی‌پور گودرزی در ادامه به عملکرد خوب پلیس آگاهی تهران در چند ماه اخیر اشاره کرد و گفت: جرائم خشن خط قرمز پلیس است و طی هماهنگی‌ای که با مقام قضایی انجام شده اگر فردی با چاقو و اسلحه و... موجب وحشت مردم شود، اتهام محارب برایش درنظر گرفته شده و به اشد مجازات محکوم خواهد شد.

وی با بیان اینکه درمجموع ۷۰درصد از میانگین جرائم در تهران کشف می‌شود، گفت: این مربوط به تمام جرائم است و به‌عنوان مثال ما در مورد جرائم جنایی وضعیت بهتری داریم و تقریبا ۱۰۰درصد جرائم جنایی رخ‌داده در پایتخت کشف می‌شود.

رئیس پلیس آگاهی تهران با اشاره به تشکیل اداره مبارزه با مالخری در پلیس آگاهی پایتخت گفت: این اداره در هفته فراجا رسما افتتاح خواهد شد و در آن زبده‌ترین کارآگاهان پلیس آگاهی حضور خواهند داشت. با استفاده از ظرفیت‌های این اداره بر خرید و فروش اموال مسروقه نظارت خواهد شد.

تصادف مرگبار اتوبوس زائران ایرانی در عراق

تصادف یک دستگاه اتوبوس حامل زائران ایرانی در عراق بار دیگر حادثه تلخی را رقم زد و موجب جان باختن یک زائر ایرانی و مصدومیت دست‌کم ۱۵نفر دیگر شد.

به‌گزارش همشهری، این حادثه روز گذشته در جاده کوت-بغداد اتفاق افتاد و در جریان تصادف شدید یک دستگاه اتوبوس که حامل زائران ایرانی اربعین بود با یک تریلی، اتوبوس زائران واژگون شد. تصاویری که توسط شبکه شفق نیوز عراق منتشر شده از شدت این حادثه حکایت دارد و افراد حاضر در صحنه را نشان می‌دهد که برای نجات حادثه‌دیدگان تلاش می‌کنند.

منابع خبری اعلام کردند که در این حادثه یک زائر جان خود را از دست داد و ۱۵نفر دیگر نیز مصدوم شدند. اما برخی منابع عراقی شمار حادثه دیدگان تصادف جاده کوت-بغداد را تا ۲۶نفر اعلام کرده‌اند. این منابع وضعیت مصدومان حادثه را وخیم گزارش کرده‌اند.

ریزش دوباره متروپل قربانی گرفت

ریزش بقایای ساختمان متروپل بر سر کارگرانی که مشغول تخریب آنجا بودند حادثه‌ساز شده و جان یکی از آنها را گرفت.

به گزارش همشهری، این حادثه عصر دیروز اتفاق افتاد. ماجرا از این قرار بود که تعدادی از کارگران مشغول تخریب بخش‌های باقی مانده از ساختمان متروپل آبادان بودند که بخشی از ساختمان یکباره فرو ریخت. این حادثه به حدی بود که تعدادی از کارگران مصدوم شدند و حتی یکی از آنها زیر آوار گرفتار شد.

وحید شعبانی، مدیرعامل جمعیت هلال احمر خوزستان با اعلام وقوع این حادثه از اعزام تیم‌های عملیاتی امداد و نجات به محل سازه برج متروپل خبر داد. او گفت: با اعلام خبر فروریختن بخش‌های دیگری از سازه به جای مانده از برج متروپل آبادان، بلافاصله ۵ تیم امداد و نجات جمعیت هلال احمر به محل حادثه اعزام شدند. در بررسی‌های اولیه معلوم شد که شماری از کارگران که در آنجا مشغول کار بودند مصدوم شده‌اند که عملیات رهاسازی مصدومان آغاز شد.

در همین حال یک منبع در هلال احمر آبادان به همشهری گفت که در این حادثه یکی از کارگران که زیر آوار گرفتار شده بود جان خود را از دست داد. او گفت: بخشی از بقایای متروپل که بعد از حادثه خردادماه برای راهیابی به پارکینگ تخریب شده بود فروریخت و کارگران در آنجا گرفتار شدند و متأسفانه یکی از آنها جان خود را از دست داد.