با مردم
شماره تلفن ارتباطی با خوانندگان
۰۲۱۲۳۰۲۳۳۳۷

دانشگاه‌ها برای اربعین به دانشجویان مرخصی بدهند

برخی دانشگاه‌ها شروع سال تحصیلی جدید را قبل از اربعین تنظیم کرده‌اند؛ از جمله دانشگاه شهیدچمران اهواز. لطفا مسئولان به‌گونه‌ای عمل کنند که با اعطای مرخصی یا نادیده‌گرفتن غیبت از جلسات، دانشجویان علاقه‌مند بتوانند به زیارت اربعین حسینی برسند.

علی اکبری از اهواز

تبلیغات کالا قدرت خرید را بالا نمی‌برد

برخی کالاها این روزها آن قدر تبلیغ می‌شوند که گویی تبلیغات مکرر باعث بالا رفتن قدرت خرید مردم می‌شود. هر شبکه و رسانه‌ای را نگاه کنید تبلیغات برخی کالاها را می‌شنوید و می‌بینید درحالی که در شرایط رکود و تورم خرید مردم کاهش یافته و صادرات هم به‌دلیل رقابت و مسائل جهانی کاهش یافته است. بدیهی است که در این شرایط تبلیغات فایده‌ای ندارد و لازم است حتی تولیدکنندگان برای بالا رفتن قدرت خرید مردم برنامه‌ریزی کنند.

نعمت از تهران

شهربازی لاله اراک از حداقل‌های بهداشتی بی‌بهره است

چند شب قبل بعد از حدود ۳ سال فرزندانم را به پارک لاله اراک بردم. متأسفانه وضعیت بهداشت پارک بسیار بد و حتی افتضاح بود. از بدو ورود و همان ۵دقیقه اول کاملا متوجه بوی بد در سراسر شهربازی شدیم. سطل آشغال‌های بدون پلاستیک و آلوده، صندلی‌های کثیف و شکسته، پای درختان زباله، سرویس‌های بهداشتی کثیف بدون مایع صابون، نمازخانه به‌شدت گرم و حتی یک شیر آب مجزا برای وضو گرفتن نبود. واقعا دلم برای فرزندانم سوخت که آنها را به چنین پارکی برده بودم. مسئولان خودشان را جای ما بگذارند و به فکر خدمت به مردم باشند که از کنار چنین خدمت‌هایی حتما موضوع ایجاد اشتغال و کسب درآمد هم محقق می‌شود.

نفیسی از اراک

پیامک
ارسال پیام کوتاه خوانندگان
۰۲۱۲۳۰۲۳۹۱۶

راه‌آهن بیرجند عامل تحول اقتصاد استان خراسان جنوبی می‌شود

خراسان جنوبی به مرکزیت بیرجند با مرز ۴۶۰ کیلومتری خط مرزی با افغانستان دارد که ظرفیت بالایی برای مبادلات اقتصادی و صادرات است اما متأسفانه به‌دلیل نبود زیرساخت‌های حمل‌ونقل به‌خصوص حمل‌ونقل ریلی از این ظرفیت کمتر بهره‌برداری می‌شود. از طرفی به‌دلیل دوری این استان از مرکز کشور و جاده‌های پرخطر که سالانه صدها نفر را قربانی می‌کند ضرورت اجرای راه‌آهن بیرجند بیشتر احساس می‌شود بی‌شک اجرای راه‌آهن در دولت انقلابی بزرگ‌ترین خدمت به این استان کویری و البته معدنی و با ارزش خواهد بود. خوشبختانه ریاست‌جمهوری محترم سال‌هاست نماینده مردم این استان در خبرگان هستند و به خوبی به این موضوع و دیگر مشکلات استان آگاه هستند و توقع می‌رود در مسیر اجرای نیازهای استان پیگیر باشند.

زیراچی از بیرجند

مردم در جریان پیشرفت طرح نهضت ملی مسکن قرار گیرند

قرار بود براساس طرح نهضت ملی مسکن و با شعار ساخت هر سال یک میلیون خانه، افراد بدون مسکن را به خانه‌دارشدن امیدوار کنند. متأسفانه از مراحل اجرایی شدن آن خبری نیست یا حداقل اطلاع‌رسانی در این خصوص صورت نمی‌گیرد. خوب است که درصورت کلید خوردن این طرح مردم در جریان پیشرفت و مراحل انجام آن قرار بگیرند.

قادری از تهران

سکوهای ایستگاه راه‌آهن کرج نیازمند پله برقی است

از مسئولان ایستگاه راه‌آهن کرج درخواست نصب پله برقی درسکوهای این ایستگاه را داریم. اکنون مسافران مجبورند با این حجم بار و چمدان‌های سنگین از خط راه‌آهن رد شوند.

شوندی از کرج

پیام @
تلگرام با مردم @bamardom_hamshahri

اتوبان مهران به کربلا ساخته شود

مرز مهران مسیر اصلی و بین‌المللی زوار به عتبات است که همه ساله‌ها صدها هزار زائر از آن به کربلای معلی مشرف می‌شوند. اگر از مهران به سمت کربلا اتوبانی ساخته شود هم خطرات مسیر کم می‌شود هم فاصله مرز تا مهران کاهش می‌یابد. حتی قطار تندرو هم می‌تواند گزینه مناسبی برای کیفیت‌بخشی به حمل‌ونقل از این مسیر شود زیرا مسیر صاف و هموار است.

رمضانی از مهران

خیابان توانبخشی از گل نیاز فوری به پاکسازی زباله دارد

در قسمت ورودی خیابان از گل به خیابان توانبخشی یک محوطه خالی وجود دارد که مدت‌هاست تبدیل به زباله‌دانی شده و پر از اشیای فلزی و برنده مثل خرده‌شیشه است. یک‌بار بچه‌ای در این محل زمین خورد و به‌واسطه همین خرده‌شیشه‌ها پاهایش زخمی و به درمانگاه منتقل شد. از شهرداری منطقه درخواست داریم تا هر چه زودتر نسبت به پاکسازی این محل اقدام کند.

شیبانی از از گل تهران

معیارهای شبکه نمایش خانگی و تلویزیون یکی باشد

باید معیارهای واحدی بین شبکه نمایش خانگی، سینما و تلویزیون حاکم باشد تا بتوان فیلم‌های شبکه نمایش خانگی را کنار خانواده در منزل دید. چه معنی دارد فیلمی که در سینما پخش می‌شود دیدن آن در جمع خانواده مناسب نباشد؟ این ناهمخوانی باعث می‌شود مضامین فیلم وسریال‌ها با ارزش‌های دینی و انقلابی و خانوادگی فاصله داشته باشد.

عسگری از تهران

سرنوشت متفاوت ۸محکوم به قصاص در سحرگاه دیروز

۳ محکوم از پای چوبه دار به زندان برگشتند

داخلی

سحرگاه دیروز ۸مرد محکوم به قصاص در زندان رجایی شهر پای چوبه دار رفتند که ۵نفر از آنها به دار مجازات آویخته شدند و ۳محکوم دیگر موفق شدند در آخرین لحظات از اولیای دم مهلت بگیرند و به زندان برگردند.

به گزارش همشهری، یکی از محکومانی که به دار مجازات آویخته شد نویسنده‌ای بود که ۲۸بهمن سال ۹۵مردی را با شلیک گلوله به قتل رساند. وی پس از دستگیری درباره انگیزه‌اش گفت: همسر مقتول را می‌شناختم. وقتی برایم درد دل کرد و رفتار بد شوهرش با او را گفت، ناراحت شدم. قرار شد شوهرش را گوشمالی بدهم و برای همین اسلحه‌ای تهیه کردم و روز حادثه به سراغ شوهر او رفتم و با شلیک گلوله او را به قتل رساندم اما واقعا قصدم قتل او نبود و فقط می‌خواستم او را تنبیه کنم. حتی فروشنده که اسلحه را به من فروخت گفت این اسلحه شکاری و مانند تیرکمان است و حتی کبک را هم نمی‌کشد اما دروغ می‌گفت و من ناخواسته قاتل شدم. عامل این جنایت در دادگاه به قصاص محکوم شد و حکم به تأیید قضات دیوان عالی کشور رسید. پس از قطعی شدن رأی مرد اعدامی دیروز پای چوبه دار رفت و پرونده زندگیش بسته شد.

قاتل پدر و برادر

دومین مردی که دیروز پرونده زندگیش بسته شد، فردی بود که سال ۹۱جان پدر و برادرش را گرفته بود. ششم مهر آن سال زنی به کلانتری پرند رفت و اسرار جنایتی هولناک را فاش کرد. او گفت: چند روز پیش همسرم در منزل پدرش، با برادرش درگیر شد و در حضور من او را با ضربات متعدد چاقو به قتل رساند. آن شب جسد در خانه باقی ماند و ما به خانه مادرم رفتیم. فردای آن روز یک چمدان بزرگ خریدیم و جسد را داخل آن قرار دادیم و با اجاره کردن یک دستگاه پیکان وانت، چمدان را داخل آن قرار دادیم و به سمت شمال کشور حرکت کردیم. در آنجا یک ویلا اجاره کردیم و ابتدا قرار بود همسرم جنازه را در ویلا دفن کند اما از آنجایی که انتهای کوچه به دریا می‌رسید، شب جسد را به سمت ساحل بردیم و در آنجا جسد را زیر سنگ‌ها دفن کردیم و همان شب به تهران برگشتیم. با اعتراف این زن، شوهرش بازداشت شد و علاوه بر قتل برادر، به قتل پدرش هم اقرار کرد. او گفت: مادرم به‌دلیل اختلافات خانوادگی هشتم‌مرداد۸۹ خودکشی کرد. من پدرم را عامل مرگ مادرم می‌دانستم و به همین دلیل داخل شیرینی قرص خواب‌آور ریختم و پدرم را پس از بیهوشی به قتل رساندم. مدتی بعد برادرم از راز این جنایت با خبر شد و تهدید کرد که مرا لو می‌دهد. به همین دلیل او را هم به قتل رساندم. این مرد به اتهام دوفقره جنایت به دوبار قصاص محکوم و با تایید حکم و اصرار اولیای‌دم، دیروز به دار مجازات آویخته شد.

درگیری مرگبار

سومین قاتلی که دیروز به دار مجازات آویخته شد جوانی بود که دوم مهر سال ۹۴با جوانی درگیر شده و با ضربات قمه و چاقو او را به قتل رسانده بود. در تحقیقات مشخص شد که مقتول به طرفداری و حمایت از یکی از دوستانش در درگیری حضور داشته و توسط قاتل جانش را از دست داده است. عامل این جنایت دستگیر و پس از محاکمه در دادگاه کیفری به قصاص محکوم شد. صبح دیروز وی پای چوبه دار رفت و در حالی که تلاش واحد صلح و سازش برای جلب رضایت خانواده مقتول بی‌فایده مانده بود، به دار مجازات آویخته شد.

قتل مرد طلافروش

چهارمین مردی که نامش در فهرست اعدامی‌های دیروز بود مردی بود که ۲۷دی سال ۹۵صاحب یک طلافروشی را به قتل رساند. این پرونده با پیداشدن جسدی داخل سطل زباله به جریان افتاد. جسد متعلق به مردی حدودا ۶۰ساله و صاحب یک طلافروشی بود که ۲ روز قبل‌تر ناپدید شده بود. در ادامه مشخص شد که صاحب یک بنگاه املاک عامل این جنایت است. وی بازداشت شد و در بازرسی از خودروی او مقداری از طلاهای سرقتی مغازه مقتول کشف شد. در چنین شرایطی او چاره‌ای جز اقرار حقیقت ندید و گفت: ۳ماه بود که بدهی بالا آورده بودم؛ مبلغی حدود ۳۰۰میلیون تومان. به همین دلیل نقشه سرقت از طلافروشی را کشیدم و روز حادثه زمانی که مقتول مغازه‌اش را بست و سوار ماشینش شد او را تعقیب کردم. در بین راه تصادف ساختگی ایجاد کرده و به بهانه پرداخت خسارت مقتول را به مغازه‌ام کشاندم و او را به قتل رساندم. پس از آن کلیدها را برداشتم و سراغ مغازه طلافروشی رفته و سرقت را انجام دادم. با اعترافات این مرد، وی در دادگاه کیفری استان تهران به قصاص محکوم شد و صبح روز چهارشنبه پای چوبه‌دار رفت. پیش از اجرای حکم، واحد صلح و سازش تلاش کردند رضایت خانواده مقتول را جلب کنند اما با اصرار آنها حکم اجرا شد. اما پنجمین و آخرین مردی که صبح دیروز پرونده زندگیش با اجرای حکم قصاص بسته شد، سال ۸۹جان همسرش را به‌دلیل اختلافات خانوادگی گرفته بود. این مرد پس از دستگیری با ابراز پشیمانی از جنایتی که مرتکب شده به قتل همسرش به‌دلیل اختلافات خانوادگی اقرار کرد و با صدور حکم قصاص و تایید آن در دیوانعالی کشور، دیروز بعد از گذشت ۱۲سال از جنایت پای چوبه دار رفت و مجازات شد.

بازگشت به زندگی

از میان ۸مرد محکوم به قصاص که دیروز پای چوبه دار رفتند، ۵نفرشان قصاص شدند اما ۳نفر دیگر به زندان بازگشتند و اولیای دم به قاتلان مهلت دوباره دادند تا شاید با تلاش تیم صلح و سازش دادسرای جنایی تهران از مرگ نجات یابند. یکی از این ۳نفر که توانست از اولیای دم فرصت زندگی بگیرد خواستگار اسیدپاش بود که ۱۱مرداد سال ۸۹به روی دختر موردعلاقه‌اش اسید پاشید. او انگیزه‌اش را شنیدن پاسخ منفی از سوی دختر موردعلاقه‌اش بیان کرد. دختر جوان در جریان این حادثه اسیدپاشی جانش را از دست داد و عامل اسیدپاشی نیز دستگیر شد. او مدعی شد که چون جواب منفی شنیده به روی دختر موردعلاقه‌اش اسیدپاشیده است اما قصد کشتن او را نداشته است. وی به قصاص محکوم شده بود و نامش در لیست محکومان دیروز بود اما چون اولیای دم در زندان حاضر نشدند، جوان محکوم به قصاص مهلت زندگی یافت. دومین فردی که دیروز پای چوبه دار رفت و قصاص نشد مردی بود که ۱۶مرداد سال ۹۲مردی راکه مزاحم همسر برادرش شده بود را به قتل رسانده بود. وی پس از خفه کردن مقتول، جسدش را در بیابان‌های اسلامشهر رها کرده بود. او دیروز موفق شد از اولیای دم مهلت بگیرد و به زندان برگردد. اما سومین و آخرین فردی که قرار بود به دار مجازات آویخته شود، ۲۸آبان ۹۴در جریان درگیری دست به جنایت زده بود. وی انگیزه‌اش را اختلاف با مقتول و سرقت موادمخدر عنوان کرده و حکم قصاصش در دیوان تأیید شده بود. مرد محکوم به قصاص دیروز اگرچه پای چوبه دار رفت اما در آخرین لحظات موفق شد با التماس و گریه از اولیای دم مهلت بگیرد و حکم قصاصش اجرا نشود.

بازداشت ۲مظنون در قتل رئیس اسبق پزشکی قانونی

تحقیقات در پرونده قتل رئیس اسبق پزشکی قانونی کشور به بازداشت ۲مظنون که با او اختلاف مالی داشتند منجر شد.

به گزارش همشهری، این جنایت صبح یکشنبه، سی‌ام مرداد امسال در خیابان ایران زمین شهرک غرب رخ داد. آن روز وقتی دکتر علی محفوظی که متخصص بیهوشی و رئیس اسبق سازمان پزشکی قانونی بود و سمت‌های دیگری مانند معاونت وزارت بهداشت را به‌عهده داشت وقتی از خانه ویلایی خود خارج شده و منتظر راننده شخصی خود بود تا به محل کارش برود به ضرب گلوله فردی ناشناس به قتل رسید. بررسی دوربین‌های مداربسته نشان می‌داد که قاتل کلاه به سر و ماسک مشکی بهداشتی به‌صورت داشت و از ساعتی قبل مقابل خانه دکتر پرسه می‌زده است. او پس از شلیک دو گلوله به سمت آقای دکتر، فرار کرده که از همان زمان تحقیقات با دستور قاضی محمدتقی شعبانی، بازپرس جنایی تهران برای شناسایی قاتل مسلح و همدستان احتمالی او از سوی کارآگاهان اداره دهم پلیس آگاهی تهران شروع شد. مأموران در تازه‌ترین تحقیقات خود به سرنخ‌هایی دست یافتند و دو نفر را تحت عنوان مظنون بازداشت کردند. آنطور که تحقیقات نشان داده این دو نفر در جریان یک پروژه کاری با مقتول دچار اختلافات مالی شده بودند. حالا این احتمال مطرح شده که آقای دکتر به‌دلیل اختلافات مالی قربانی جنایت مرموز شده است. هم‌اکنون ۲مظنون بازداشت شده با دستور قاضی جنایی تهران در اختیار کارآگاهان اداره دهم پلیس آگاهی تهران قرار گرفته‌اند و تحقیقات از آنها ادامه دارد.

مخوف‌ترین تبهکار آمریکا چطور در زندان کشته شد

استقبال مرگبار زندانیان از جنایتکار بی‌رحم

خارجی

حدود ۴سال پس از کشته‌شدن جیمز والتی بالجر، مخوف‌ترین تبهکار سال‌های اخیر آمریکا در زندان، ۳زندانی از سوی دادستانی متهم به ارتکاب این جنایت شدند. بررسی‌ها نشان می‌دهد جیمزبالجر تنها چند ساعت از ورودش به زندان ویرجینیا توسط زندانیانی که ظاهرا از قبل انتظارش را می‌کشیدند کشته شده است.

به گزارش همشهری به نقل از دیلی‌میل، جیمز وایتی بالجر که بعد از بن‌لادن، دومین مرد خطرناک دنیا لقب گرفته بود، به اتهام هدایت یک گروه تبهکار تحت تعقیب پلیس بود و اف‌بی‌آی از سال‌ها پیش برای دستگیری او مأموران خود را بسیج کرده بود. جیمز بالجر به قتل ۲۱نفر و سرکردگی یک گروه تبهکار ایرلندی-آمریکایی به نام وینترهیل متهم بود که به اقداماتی چون فروش موادمخدر، باج‌گیری و کلاهبرداری دست می‌زد. چند سال قبل این تبهکار معروف در ایتالیا و انگلیس ردیابی شد اما هر بار که مأموران اف‌بی‌آی راهی آنجا شدند، توانست از دست آنها بگریزد. جیمز بالجر زمانی خبرچین اف‌بی‌آی بود و باعث دستگیری رهبران چندین شبکه و گروه تبهکاری در این کشور شده و به همین دلیل تبهکاران زیادی آرزوی گرفتن انتقام از وی را داشتند. این مرد در سال ۱۹۹۵ و بعد از انجام چندین جنایت و ارتکاب جرایم مخوف ناگهان ناپدید شد تا اینکه در سال ۲۰۱۱ پس از ۱۶سال زندگی پنهانی توسط مأموران اف‌بی‌آی در یک آپارتمان در سانتامونیکای ایالت کالیفرنیا دستگیر شد.

او از همان زمان به زندانی در فلوریدا منتقل و روند رسیدگی به پرونده‌اش آغاز شد. تبهکار مخوف ۷سال را در این زندان سپری کرد تا اینکه در سال ۲۰۱۸ تصمیم گرفته شد که وی به زندانی فوق امنیتی در ویرجینیا منتقل شود. اما تنها چند ساعت پس از انتقال وی به زندان فوق امنیتی بود که جسد غرق در خون او در سلولش پیدا شد.

با کشته‌شدن تبهکار مخوف تحقیقات پلیس برای شناسایی عاملان این جنایت که از زندانیان جرایم جنایی بودند آغاز شد. در این تحقیقات مأموران موفق به شناسایی ۳زندانی شدند که در قتل تبهکار مخوف نقش داشتند. تحقیقات از این ۳زندانی ادامه داشت و آنها در همه این مدت مدعی بودند که بی‌گناهند تا اینکه چند روز پیش، مقامات دادستانی با انتشار جزئیاتی از پرونده، از متهم‌شدن این ۳زندانی به توطئه برای کشتن جیمز والتی بالجر خبر دادند.

جنایت در ۶دقیقه

براساس اطلاعاتی که به تازگی منتشر شده، ۳متهمی که در قتل تبهکار مخوف در زندان نقش داشتند، پل‌جی ۴۸ساله، گیاس ۵۵ساله و مک کینون ۳۶ساله نام دارند. پل‌جی یکی از اعضای باند بزرگ تبهکاری در ماساچوست است که چند سال قبل دختر نوجوانی را به تصور اینکه چیزهای زیادی درباره او می‌داند ربود و به قتل رساند، گیاس، مجری معروف و یکی از اعضای مافیای ماساچوست است که به اتهام قتل ۲نفر در زندان به‌سر می‌برد و مک کینون نیز یکی از اعضای باند تبهکاری ماساچوست است که در ارتباط با قتل یک نفر دستگیر و زندانی شده بود. بررسی‌ها نشان می‌دهد که این ۳زندانی از قبل خبر داشتند که قرار است جیمز بالجر به زندان ویرجینیا منتقل شود و برای قتل او نقشه کشیده بودند. بالجر در ساعت ۲۰:۳۰ روز ۲۹اکتبر به این زندان منتقل شد اما صبح روز بعد جسدش در سلولش پیدا شد. صبح روز حادثه، حدود ساعت ۶صبح تمام درهای سلول‌های زندان باز شد تا زندانیان بتوانند برای صرف صبحانه آنجا را ترک کنند. در ساعت ۶:۰۶ دو نفر از زندانیان به نام‌های پل‌جی و گیاس وارد سلول بالجر شدند و به‌مدت ۷ دقیقه در آنجا ماندند و در ساعت ۶:۱۳ صبح از آنجا خارج شدند. در این مدت زندانی سوم یعنی مک کینون خودش را به پشت میزی رسانده بود که می‌توانست همزمان هم ایستگاه مأموران زندان و هم داخل سلول بالجر را ببیند. همه این شواهد نشان می‌دهد که مک کینون آن روز نقش نگهبان را به‌عهده داشته است. پل جی و گیاس نیز پس از ورود به داخل سلول بالجر، با ضربات ویلچر و چاقو او را به قتل رسانده و پس از تمیز کردن لباس‌ها و سر و صورتشان آنجا را ترک کردند. با این شواهد بود که ال جی و گیاس از سوی دادگاه به مشارکت در قتل درجه یک متهم شدند و مک کینون نیز به دروغگویی به اف‌بی‌آی متهم شد. مک کینون در همه این مدت مدعی بود که بی‌گناه است و روز حادثه شاهد جنایت نبوده است. دادستان‌ها می‌گویند که هر ۳متهم پس از جنایت نزد بقیه زندانیان اعتراف کرده‌اند که چطور برای انتقام‌جویی و به دستور باندهای مافیایی خارج از زندان، نقشه قتل بالجر را عملی کرده‌اند. این ۳زندانی در حالی در قتل تبهکار مخوف آمریکا متهم شده‌اند که خانواده بالجر می‌گویند متهم اصلی و مسئول مرگ بالجر اداره زندان‌هاست و آنها بودند که با تصمیم اشتباهشان برای انتقال بالجر به زندان ویرجینیا باعث کشته‌شدن او شدند.

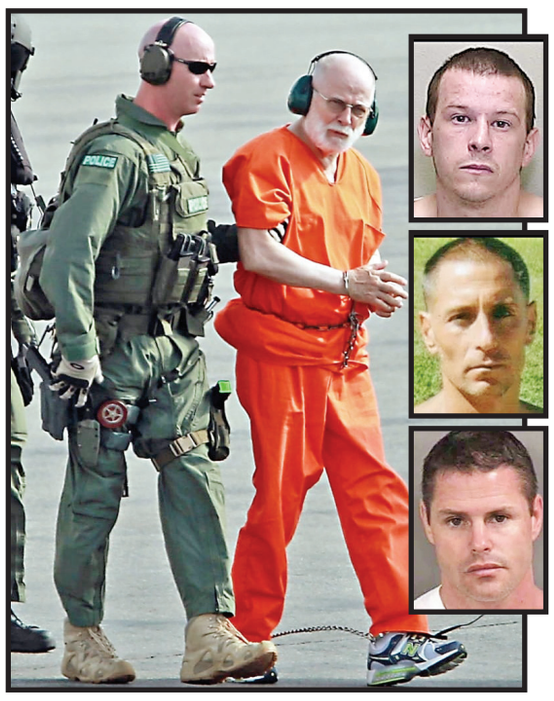

انفجار زودپز بلای جان زن جوان شد

زنی که به‌دلیل انفجار زودپز به‌شدت مصدوم شده بود ساعتی پس از انتقال به بیمارستان جانش را از دست داد.

به گزارش همشهری، این حادثه در خانه‌ای واقع در یکی از محله‌های شیراز اتفاق افتاد. این زن در حال درست‌کردن غذا با زودپز بود که ناگهان زودپز منفجر شد. شدت این حادثه به حدی بود که این زن از ناحیه سر به‌شدت دچار مصدومیت شد. در این شرایط بود که امدادگران اورژانس زن مصدوم را به بیمارستان شهید رجایی شیراز منتقل کردند و تلاش‌ها برای مداوای این زن و نجات او آغاز شد. با وجود این ساعتی بعد او به‌دلیل شدت جراحات وارده جانش را از دست داد.

دکتر امین نیاکان، رئیس مرکز آموزشی درمانی شهید رجایی شیراز در این‌باره گفت: این زن در این حادثه متحمل جراحات زیادی شده بود که با وجود تلاش همکارانم جانش را از دست داد. او ادامه داد: به شهروندان توصیه می‌شود که در پخت غذا تا حد امکان از زودپز استفاده نکنند و اگر قصد استفاده از این ظروف را دارند، حتما نسبت به استاندارد بودن و سلامت آن مطمئن شوند. مسدود بودن مسیر سوپاپ‌ها به‌دلیل ریختن مواد و سبزیجات خردشده یکی از عوامل مهم گرفتگی و انفجار دیگ‌های زودپز است.

کوتاه از حادثه

بخشش پیش از قصاص

مردی که از سال‌ها قبل به اتهام قتل عمدی در زندان به‌سر می‌برد و شمارش معکوس برای قصاصش آغاز شده بود با جلب رضایت اولیای دم از چوبه دار نجات یافت.

به گزارش همشهری، این محکوم به قصاص چندی قبل در جریان یک درگیری در بخش جایزان شهرستان امیدیه واقع در استان خوزستان با شلیک گلوله مرتکب قتل شد و چندی بعد دستگیر و به قصاص محکوم شد. با وجود صدور این حکم در دادگاه کیفری یک استان خوزستان اما از همان زمان تلاش‌ها برای جلب رضایت اولیای‌دم آغاز شد. آنها اعلام کرده بودند که حاضر به بخشش نیستند اما وقتی رایزنی‌های اعضای ستاد صبر امیدیه و مسئولان قضایی ادامه یافت سرانجام حاضر به بخشش قاتل شدند.

علی دهقانی، رئیس کل دادگستری خوزستان در این‌باره گفت: به همت مصلحین، خیرین و اعضای ستاد صبر شهرستان امیدیه این محکوم به قصاص نفس در این شهرستان بخشیده شد. او ادامه داد: در راستای احیای سنت حسنه اصلاح ذات‌البین نشست‌هایی با هدایت رئیس دادگستری و دادستان و اهتمام قاضی و کارکنان اجرای احکام کیفری و نیز همت خیرین و مصلحین این شهرستان برگزار شد که در نهایت اولیای دم با گذشت خود موجب نجات محکوم از قصاص نفس و زندگی دوباره به وی شد.

شنای مرگبار پدر و پسر

پدر و پسری که برای شنا وارد محدوده خارج از طرح سالم‌سازی دریا شده بودند، تاوان این اشتباه را با جان‌شان دادند.

به گزارش همشهری، این حادثه سه‌شنبه در محمودآباد اتفاق افتاد. ماجرا از این قرار بود که مردی ۴۱ساله همراه با پسر ۱۲ساله‌اش برای شنا کردن وارد منطقه‌ای خارج از طرح سالم‌سازی دریا شدند. این محل ازجمله مکان‌هایی است که شنا کردن در آنجا ممنوع است؛ اما این پدر و پسر بی‌توجه به این نکته مهم وارد دریا شدند. هنوز دقایق زیادی از شروع شنای آنها نگذشته بود که ناگهان هر دو دچار حادثه شدند. هر دوی آنها دست و پا می‌زدند تا جان‌شان را نجات دهند اما تلاش‌شان بی‌فایده بود و چند دقیقه بعد غرق شدند. سرهنگ سیدجعفر ساداتی، معاون فرهنگی و اجتماعی فرماندهی انتظامی مازندران با اعلام این خبر گفت: به‌دنبال کسب خبری درباره غرق شدن دو نفر در سواحل شهرستان محمودآباد، بلافاصله مأموران کلانتری ۱۱ آن شهرستان به محل حادثه اعزام شدند. آنها در بررسی‌های اولیه دریافتند، پدر و پسر ۴۱ و ۱۲ ساله اهل نیشابور هنگام شنا در خارج از محدوده طرح به‌علت ناآشنایی با فنون شنا جان خود را از دست داده‌اند. او ادامه داد: با حضور گروه‌های امداد و نجات و تلاش مأموران انتظامی، اجساد نامبردگان از دریا بیرون کشیده و به سردخانه تحویل داده شد. سرهنگ ساداتی همچنین به شهروندان و مسافرانی که برای شنا به دریا مراجعه می‌کنند هشدار داد که خارج از طرح سالم‌سازی دریا و مناطق ممنوعه شنا نکنند.

توطئه برای قتل اعضای خانواده

زنی که با همدستی پسر جوانی دخترش را به قتل رسانده است اعتراف کرد که پیش از این نیز با همین ترفند شوهر و پسرش را مسموم کرده و به قتل رسانده بود.

به گزارش همشهری، رسیدگی به این پرونده از روز ۵خردادماه امسال با فوت دختری جوان در یکی از محله‌های شیراز آغاز شد. هرچند در نگاه اول به‌نظر می‌رسید که دختر جوان فوت شده اما پزشکی قانونی در همان معاینه اولیه اعلام کرد که مرگ او به‌دلیل مسمومیت بوده و ماجرا مشکوک است. در این شرایط بود که با انجام نمونه‌برداری و انجام آزمایش‌های تخصصی تلاش‌ها برای روشن شدن علت مرگ این دختر آغاز شد. شواهد به‌دست آمده حاکی از آن بود که دختر جوان با سمی مهلک جانش را از دست داده است. با این حال به درستی معلوم نبود که چه‌کسی در پشت پرده این توطئه مرگبار قرار دارد. در شرایطی که تحقیقات در این‌باره ادامه داشت، مأموران به اطلاعاتی دست یافتند که نشان می‌داد پدر و پسر این خانواده نیز به‌ترتیب در خرداد ۹۹و تیرماه ۱۴۰۰به طرز مشکوکی جان‌شان را از دست داده‌اند، ولی هیچ وقت به درستی علت مرگ آنها مشخص نشده و هیچ‌کس نیز ماجرا را دنبال نکرده است. به این ترتیب انگشت اتهام به‌سوی تنها بازمانده این خانواده ۴نفری نشانه رفت. در ۳تابستان اخیر ۳عضو این خانواده به‌دلیل مسمومیت جان‌شان را از دست داده بودند و مادر خانواده واکنش سردی نسبت به این حوادث داشت. از سویی بررسی روابط خصوصی این زن نشان می‌داد که او با یکی از دوستان پسرش که ۴۳سال دارد در ارتباط است. در چنین وضعیتی بود که مأموران این زن را به ظن دست داشتن در قتل ۳عضو خانواده‌اش تحت نظر گرفتند و پس از چند روز او را دستگیر کردند.

این زن وقتی تحت بازجویی قرار گرفت علاوه بر اعتراف به قتل دختر ۳۷ساله‌اش به قتل شوهر و پسر ۲۹ساله‌اش در سال‌های قبل اعتراف کرد و اینکه هر ۳نفر آنها را با خوراندن سم به قتل رسانده و در این کار پسر جوانی که دوست پسرش بوده نیز همدست اوست. وی گفت که هر ۳نفر را با خوراندن شربتی که در آن سم ریخته بود به قتل رسانده است. اعترافات این زن نشان می‌داد که این پسر جوان در کرج به سر می‌برد و در این شرایط گروهی از مأموران راهی این شهر شده و دومین متهم را نیز دستگیر کردند. با وجود دستگیری هر دو متهم و اعتراف آنها به ارتکاب ۳جنایت اما هنوز انگیزه آنها مشخص نبود. به همین دلیل بازجویی‌های تخصصی از آنان ادامه یافت تا اینکه دستگیرشدگان اعتراف کردند که با انگیزه تصاحب اموال پدر خانواده دست به این کار زده‌اند. بررسی‌های تکمیلی حاکی از آن بود که پدر این خانواده تاجر و از وضعیت اقتصادی خیلی خوبی برخوردار بوده است. براساس این گزارش هم‌اکنون متهمان در بازداشت به‌سر می‌برند و تحقیقات در این‌باره ادامه دارد.