همشهری

روزنامه اجتماعی، فرهنگی، اقتصادی

■ شنبه ۸ مرداد ۱۴۰۱ ■ سال سی‌ام ■ شماره ۸۵۵۵ ■

تولید؛ دانش‌بنیان، اشتغال آفرین

■ همشهری: www.hamshahrionline.ir

■ سایت روزنامه: newspaper.hamshahrionline.ir

■ دفتر مرکزی: تهران، خیابان ولیعصر (عج)، کوچه شهید سیدکمال قریشی، شماره ۱۴

■ کدپستی ۴۵۹۵۶-۱۹۶۶۶ ■ تهران، صندوق پستی ۱۹۳۹۵/۵۴۴۶

■ تلفن: ۲۳۰۲۳۰۰۰، نمابر: ۲۲۰۴۶۰۶۷

■ چاپ: همشهری

■ تلفن: ۴۸۰۷۵۰۰۰

■ توزیع و اشتراک: موسسه نشرگستر امروز نوین

■ تلفن: ۶۱۹۳۳۰۰۰

■ پذیرش آگهی:

■ تلفن: ۸۴۳۲۱۰۰۰

■ صاحب امتیاز: مؤسسه همشهری

■ مدیرمسئول: عبدا... گنجی

■ سردبیر: دانیال معمار

■ حضرت امیر المؤمنین علی(ع):
جنگ مکن با دشمنت، قبل از توانایی و قدرت.

■ اذان ظهر: ۱۳:۱۱ ■ غروب آفتاب: ۲۰:۱۱
■ اذان مغرب: ۲۰:۳۱ ■ نیمه‌شب شرعی: ۰۰:۲۲
■ اذان صبح: ۴:۳۴ ■ طلوع آفتاب: ۶:۱۱

صفحه آخر

یاد باد آنکه سر کوی توأم منزل بود
دیده را روشنی از خاک درت حاصل بود
حافظ

گرینویچ

تورم در آمریکا

نیویورک: بانک مرکزی ایالات متحده آمریکا چهارمین افزایش متوالی نرخ بهره را برای مقابله با تورم اعلام کرد. این نهاد در تهاجمی‌ترین حرکت خود در ۳ دهه اخیر نرخ بهره پایه خود را برای دومین بار متوالی سه چهارم واحد (۰.۷۵ درصد) افزایش داد. با این افزایش نرخ بهره در محدوده بین ۲.۲۵ تا ۲.۵۰ درصد قرار می‌گیرد که بالاترین سطح از سال ۲۰۱۸ است.

اقامت اعیانی بن سلمان

پاریس: محمد بن سلمان، ولیعهد عربستان سعودی در طول سفر خود به فرانسه برای دیدار با امانوئل ماکرون، رئیس‌جمهوری این کشور در قصری مجلل اقامت دارد.ولیعهد عربستان این قصر را در سال ۲۰۱۵ خریداری کرده است که در آن زمان «گران‌ترین خانه جهان» لقب گرفت.

فدای وسعت آبی

نگاه

مسعود میر
روزنامه‌نگار

یک قوری چای لاهیجان دم کرده‌ام و با ۲ استکان و چند حبه قند گذاشته‌ام جلوی خودم اما بیشتر از آنکه حواسم به ریختن چای و سرکشیدنش باشد سعی می‌کنم کلمات حسن مطلع آن غزل معرکه را با خودم مرور کنم که: در زدم و گفت کیست؟ گفتمش ای‌دوست، دوست... چای دونفره را تلخ و یک‌نفره سرمی‌کشم و به مغزم فشار می‌آورم تا مصرع بعدی را به‌خاطر بیاورم.

■■■

روی دیوار کافه خیلی بزرگ نوشته: Based on friendship: قهوه‌ها که می‌آیند خیلی سریع شیرینی کوچک کنار فنجانش را به من تعارف می‌کند چون می‌داند عاشق این شیرینی‌ها هستم و همزمان با همین مهربانی ساده شروع می‌کنیم به حرف زدن درباره رفاقت‌ها و گذشته‌ها و فرداها. از دوستان و همکلاسی‌ها و همکارهای قدیم می‌گوییم و یادش بخیرهای مکرر را با تلخی قهوه قورت می‌دهیم. همه‌چیز عوض شده اما یاد دوستی‌ها هنوز محبوب و استوار و دست‌نخورده باقی مانده.

■■■

بارها شده که وسط بی‌اعصابی یا تراکم بغض و خشم نگاهی به من انداخته، از آن نگاه‌ها که در عمقش یک «چه خبرته باز قاطی کردی و داری گلایه می‌کنی؟ زندگی همین هست. اتفاق‌های خوب را هم کنار این دردسرها و مشکلات به یاد بیاور» نهفته است. آرام می‌شوم و خودم را جمع و جور می‌کنم. بعد که نگاهش می‌کنم بدون اینکه حرفی زده باشم می‌فهمد چه می‌خواهم بگویم و با همان لحن شیطنت‌آمیز و خندانش بلند می‌گوید: «باشه حالا. قابلی نداشت تحفه...». قدردانی‌ام از تداوم دوستی و محبت‌اش را ناقابل می‌داند ولی من می‌فهمم که چقدر دوست است، چقدر ناب است...

■■■

دوستی شاید شبیه همان ترانه‌ای باشد که آقای خاص می‌خواند، همان که می‌گفت: هزار گله درنا، فدای وسعت آبی. اصلا دوستی شبیه صدای اوست که ناب و پنهان است. بی‌ادا و نمایش و منفعت‌طلبی. دوستی بهانه کوچک خوشبختی است و دوست همان نشانه زیستن با دل خوش در روزگار ناخوشی و بی‌معرفتی...

روز دوستی

خاص‌ترین آقای خاص دنیا

زادروز

بیوگرافی

عیسی محمدی
روزنامه‌نگار

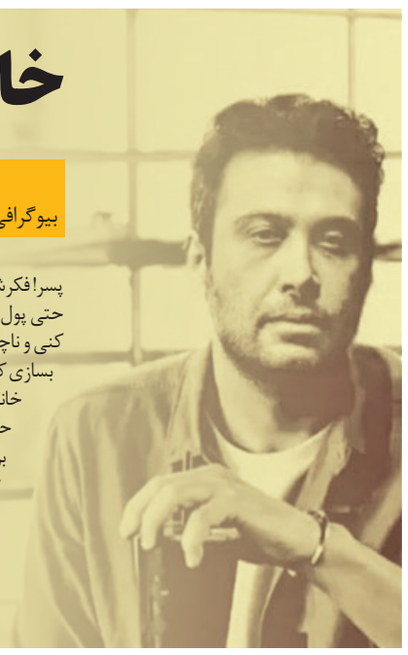

پسر! فکرش را بکن که وضع مالی‌ات خوب نباشد، حتی پول جایی را نداشته باشی که بروی تمرین کنی و ناچار باشی که آلونکی در حیاط خانه‌ات بسازی که انگار کن دخمه‌ای شبیه استودیوهای خانگی باشد و بعد هم بیایند و خرابش کنند، حتی پول نداشته باشی که تا از گل تهران بروی که یکی از بزرگ‌ترین کارگردان‌های تاریخ سینمای ایران را ببینی که برایش تیتراژ بسازی و رفقایت پول بگذارند که بتوانی به آنجا برسی، ولی باز هم ادامه بدهی و ادامه بدهی و ادامه بدهی. و بعد به جایگاهی برسی که خاص‌ترین صدای موسیقی پاپ ایران بشوی. به جایی برسی که در انتخاب چهره موسیقی سال یکی از سایت‌های معتبر طی چند سال، یک طرفت محمدرضا شجریان باشد و طرف دیگرت همایون شجریان؛ یعنی که یک‌تنه از حیث اقبال عمومی، توانسته باشی در کنار خانواده بزرگ شجریان‌ها ایستاده باشی. مگر یک موزیسین از زندگی‌اش دیگر چه می‌خواهد؟

البته خاص بودن جناب چاوشی، فقط به این چیزها نیست. آخرین کنسرتی که از او دیده‌اید کی بوده؟ آخرین مصاحبه یا حضور تلویزیونی از او را به یاد دارید؟ فکرش را بکن که مهران مدیری با آن شهرت، جلوی دوربین و در برنامه معروفش گردن کج کند و خواهش، که جناب چاوشی به برنامه ما بیا!

چاوشی راهی را که بیشتر هنرمندان موسیقی ما در عرصه آواز می‌روند نرفته است؛ اینکه کنسرت‌های فراوان بگذارد و مدام به برنامه‌های مختلف رسانه‌ای و اجتماعی برود تا در قبال دریافت چند سکه، یا بخواند یا یک مشت حرف‌های تکراری، تحویل جماعت بدهد. از این حیث، ۳ بر هیچ از بقیه عقب است؛ ولی در نتیجه نهایی ۱۰ هیچ از بقیه جلوتر است. این اگر خاص بودن نیست، پس چیست؟

امروز سالروز تولد خواننده‌ای است که با صدایش خاطره‌ها داریم؛ با آن صدای زخمیِ غم‌زده که انگار آفریده نشده است برای شاد یا حتی معمولی بودن؛ حتی وقتی که بخواهد شعرهای مولانا را با ریتم‌های شاد بخواند. بله، امروز تولد کسی است که حالا او را باید نیمه غمگین جماعت ایرانی بدانیم؛ چیزی که باعث شده تا برخلاف مسیری که دیگران طی کرده‌اند برود و بدون هیچ تلاش اضافه، آن بالاها بایستد و غم ببراند برای ما ایرانیان عاشق غم را...

بنی‌هاشم و بنی‌امیه یک رفتارشناسی ساده

جستار

سیدمحمدرضا واحدی
کارشناس فرهنگی

برای آنکه در طرفداری از اهل‌بیت پیامبر صلی‌الله علیه و آله متهم به تعصب نشویم، بد نیست نگاهی برون‌دینی به ریشه‌های واقعه عاشورا داشته باشیم و طرفین ماجرا را در لابه‌لای تاریخ قضاوت کنیم. با صرف‌نظر از اعتقادات دینی و گرایش‌های مذهبی، هرچه تاریخ را ورق می‌زنیم ۲خاندان بنی‌هاشم و بنی‌امیه را که عموزاده‌های هم هستند در ۲سوی قداست و پاکی و رذالت و ناپاکی می‌بینیم که هرگز با یکدیگر تفاهم و آشتی نداشته‌اند. در تأیید این مطلب روایتی هم از امام صادق علیه‌السلام وجود دارد که فرمود: دشمنی ما بنی‌هاشم و تبار ابی‌سفیان فقط سر موضوع خدا بود. ما گفتیم خداوند راست می‌گوید و تسلیم شدیم اما آنان قول خداوند را نپذیرفتند. ابوسفیان با پیامبر جنگید. معاویه با علی‌بن ابی‌طالب درگیر شد و یزید با حسین مبارزه کرد و در آخرالزمان هم سفیانی با قائم آل‌محمد خواهد جنگید. این واقعیت از زبان امیرمومنان علیه‌السلام نیز در پاسخ به نامه معاویه آمده است: گفته‌ای فرزند عبدمناف هستید. خب ما هم هستیم؛ با این تفاوت که امیه هرگز در فضیلت و شرافت به پای هاشم نمی‌رسد و نه حرب (پدر ابوسفیان) مثل عبدالمطلب است و نه ابوسفیان مانند ابوطالب. کسی هم که به فردی غریبه چسبانده شود و فرزند او محسوب گردد، مانند حلال‌زاده نیست.(نهج‌البلاغه نامه ۱۷)

این یک واقعیت تاریخی است اما دست‌هایی پنهان دنبال این بوده که ماهیت این دو شجره را مخفی کند و این نزاع‌ها را خانوادگی بداند و آن را فارغ از دعوا بر سر اخلاق و کرامت انسانی و ظلم‌ستیزی نشان دهد تا دستگاه خلافت را مبری سازند. افسانه‌هایی اسرائیلی وجود دارد که عبدالشمس و هاشم فرزندان عبدمناف دوقلوهای به هم چسبیده بودند که اطبا با جراحی آنان را از هم جدا ساختند. بعد از آن کاهنان پیش‌گویی کردند که چون بین این دو برادر با خون جداسازی شده تا همیشه بین تبارشان خون و خونریزی جریان دارد. بنابراین در طول تاریخ بین تبار این دو برادر نزاع و درگیری بوده است